Государственный контракт № 0340200003320003462000 1
на поставку медицинских изделий
Рег.№ 2434601121120000542

г. Киров «06» мая 2020 г.

КОГБУЗ «Кировская областная клиническая больница», именуемое в дальнейшем «Заказчик», в лице исполняющего обязанности главного врача Бакина Сергея Анатольевича, действующего на основании Устава, с одной стороны**,** и

Общество с ограниченной ответственностью «Авангард Ортопедикс», именуемое в дальнейшем «Поставщик», в лице директора Байдалиной Маргариты Леонидовны, действующей на основании Устава, с другой стороны**,** здесь и далее именуемые «Стороны», в порядке ст.83.2. Федерального закона от 5 апреля 2013 г. № 44-ФЗ «О контрактной системе в сфере закупок товаров, работ, услуг для обеспечения государственных и муниципальных нужд» (далее - Федеральный закон о контрактной системе), по результатам аукциона в электронной форме, объявленного Извещением от «26» марта 2020 г. № 0340200003320003462, на основании протокола от «20» апреля 2020 г. № 0340200003320003462-1, заключили настоящий государственный контракт (далее - Контракт) о нижеследующем**:**

1. Предмет Контракта

1.1. В соответствии с Контрактом Поставщик обязуется в порядке и сроки, предусмотренные Контрактом, осуществить поставку **медицинские изделия** (код ОКПД 32.50.50.190) (далее - Товар) в соответствии со Спецификацией (приложение № 1 к Контракту) и надлежащим образом оказать услуги по доставке в соответствии с требованиями технической и (или) эксплуатационной документации производителя (изготовителя) Товара, а Заказчик обязуется в порядке и сроки, предусмотренные Контрактом, принять и оплатить поставленный Товар.

1.2. Номенклатура Товара, его количество, технические показатели определяются Спецификацией (приложение № 1 к Контракту).

1.3. Поставка Товара осуществляется Поставщиком с разгрузкой с транспортного средства по адресу: 610027, г. Киров, ул. Воровского, д. 42 (далее - Место доставки).

1.4. ИКЗ: 202434601121143450100103200013250000

2. Цена Контракта

НМЦ= 4 988 641,00

2.1. Цена Контракта и валюта платежа устанавливаются в российских рублях.

2.2. Цена Контракта составляет **4 988 641,00 (четыре миллиона девятьсот восемьдесят восемь тысяч шестьсот сорок один рубль 00 копеек)**, НДС не облагается на основании п.2 ст. 346.11 НК РФ.

Сумма, подлежащая уплате заказчиком юридическому лицу или физическому лицу, в том числе зарегистрированному в качестве индивидуального предпринимателя, уменьшается на размер налогов, сборов и иных обязательных платежей в бюджеты бюджетной системы Российской Федерации, связанных с оплатой контракта, если в соответствии с законодательством Российской Федерации о налогах и сборах такие налоги, сборы и иные обязательные платежи подлежат уплате в бюджеты бюджетной системы Российской Федерации заказчиком.

2.3. Цена Контракта включает в себя стоимость товара, стоимость упаковки, страхования, хранения, стоимость доставки до Заказчика (разгрузки на складе Заказчика), все установленные налоги, включая НДС (если поставщик является плательщиком НДС), таможенные пошлины и другие обязательные платежи, выплаченные или подлежащие выплате.

2.4. Цена Контракта является твердой и определяется на весь срок его исполнения, за исключением случаев, предусмотренных пунктами 2.5 и 2.6 Контракта.

2.5. Цена Контракта может быть изменена, если по предложению Заказчика увеличивается предусмотренное Контрактом количество Товара не более чем на десять процентов или уменьшается предусмотренное Контрактом количество Товара не более чем на десять процентов.

При этом по соглашению Сторон допускается изменение с учетом положений бюджетного законодательства Российской Федерации цены Контракта пропорционально дополнительному количеству Товара, исходя из установленной в Контракте цены единицы Товара, но не более чем на десять процентов цены Контракта. При уменьшении предусмотренного Контрактом количества Товара Стороны Контракта обязаны уменьшить цену Контракта исходя из цены единицы Товара. Цена единицы дополнительно поставляемого Товара или цена единицы Товара при уменьшении предусмотренного Контрактом количества поставляемого Товара должна определяться как частное от деления первоначальной цены Контракта на предусмотренное в Контракте количество Товара.

2.6. По соглашению Сторон цена Контракта может быть снижена без изменения предусмотренного Контрактом количества Товара и иных условий Контракта.

2.7. Изменение существенных условий Контракта при его исполнении допускается в случаях, предусмотренных пунктом 6 статьи 161 Бюджетного кодекса Российской Федерации, при уменьшении ранее доведенных до Заказчика как получателя бюджетных средств лимитов бюджетных обязательств.

При этом Заказчик в ходе исполнения Контракта обеспечивает согласование новых условий Контракта, в том числе цены и (или) сроков исполнения Контракта.

3. Взаимодействие Сторон

3.1. Поставщик обязан:

3.1.1. поставить Товар в строгом соответствии с условиями Контракта в полном объеме, надлежащего качества и в установленные сроки;

3.1.2. обеспечить соответствие поставляемого Товара требованиям качества, безопасности в соответствии с законодательством Российской Федерации;

3.1.3. представлять по требованию Заказчика информацию и документы, относящиеся к предмету Контракта для проверки исполнения Поставщиком обязательств по Контракту;

3.1.4. незамедлительно информировать Заказчика обо всех обстоятельствах, препятствующих исполнению Контракта;

3.1.5. выполнять свои обязательства, предусмотренные положениями Контракта;

3.2. Поставщик вправе:

3.2.1. требовать от Заказчика предоставления имеющейся у него информации, необходимой для исполнения обязательств по Контракту;

3.2.2. требовать от Заказчика своевременной оплаты поставленного Товара в порядке и на условиях, предусмотренных Контрактом;

3.3. Заказчик обязан:

3.3.1. предоставлять Поставщику всю имеющуюся у него информацию и документы, относящиеся к предмету Контракта и необходимые для исполнения Поставщиком обязательств по Контракту;

3.3.2. своевременно принять и оплатить поставленный Товар;

3.3.3. выполнять свои обязательства, предусмотренные иными положениями Контракта.

3.4. Заказчик вправе:

3.4.1. требовать от Поставщика надлежащего исполнения обязательств, предусмотренных Контрактом;

3.4.2. запрашивать у Поставщика информацию об исполнении им обязательств по Контракту;

3.4.3. проверять в любое время ход исполнения Поставщиком обязательств по Контракту;

3.4.4. осуществлять контроль соответствия качества поставляемого Товара, сроков поставки Товара требованиям Контракта;

3.4.5. требовать от Поставщика устранения недостатков, допущенных при исполнении Контракта;

3.4.6. отказаться от приемки некачественного Товара потребовать безвозмездного устранения недостатков;

3.4.7. привлекать экспертов для проверки соответствия исполнения Поставщиком обязательств по Контракту требованиям, установленным Контрактом.

4. **Упаковка и маркировка**

4.1. Поставка товара осуществляется в заводской индивидуальной стерильной упаковке, соответствующей требованиям стандартов, технических условий и обеспечивающей сохранность товара при его транспортировке и хранении.

4.2. Вся упаковка должна соответствовать требованиям законодательства Российской Федерации, иметь маркировку.

4.3. Два экземпляра упаковочного листа с описанием Товара, указанием веса нетто, веса брутто, количества, указанием номера и даты Контракта, с приложением документации на Товар должны сопровождать каждый ящик/контейнер. Один упаковочный лист должен находиться внутри ящика/контейнера, другой крепится с внешней стороны в водонепроницаемом конверте.

5.4. Товар должен транспортироваться с соблюдением условий хранения и транспортирования, предусмотренных нормативно-технической документацией и инструкцией по применению.

5. Порядок поставки Товара и документация

5.1. Поставка товара осуществляется по заявкам Заказчика в течение **10 календарных дней** с момента направления заявки Заказчика.

Количество и объем заявок зависят от потребности Заказчика, возникшей в период действия Контракта.

Поставка товара без заявки Заказчика или поставка товара в объеме отличном от предусмотренного заявкой Заказчика не допускается.

Поставка по направленной заявке осуществляется в полном объеме, частичная поставка не допускается.

5.2. Датой поставки товара считается дата поставки с предоставлением документов, указанных в п. 5.3, 9.3 Контракта. При невыполнении данного условия, товар считается не поставленным, принятию и оплате не подлежит.

Направление заявок осуществляется по факсу, электронной почте, указанных в разделе «Адреса и реквизиты сторон».

5.3. При поставке Товара Поставщик предоставляет Заказчику надлежащим образом оформленные и действующие на момент поставки документы: копии сертификата соответствия и (или) декларации о соответствии (если данный товар входит в единый перечень продукции, подлежащей обязательной сертификации и декларированию), копия регистрационного удостоверения на данный товар, подтверждающие качество товара, его соответствие требованиям законодательства РФ и страну происхождения товара, а также инструкции по использованию товара на русском языке.

6. Порядок приемки Товара.

6.1. Приемка поставленного Товара осуществляется в ходе передачи Товара Заказчику в Месте доставки и включает в себя следующее:

а) проверку по упаковочным листам номенклатуры поставленного Товара на соответствие Спецификации (приложение № 1 к Контракту);

б) проверку полноты и правильности оформления комплекта сопроводительных документов в соответствии с условиями Контракта;

в) контроль наличия/отсутствия внешних повреждений оригинальной упаковки Товара;

г) проверку наличия необходимых документов (копий документов) на Товар: регистрационных удостоверений, документа, подтверждающего соответствие Товар, выданного уполномоченными органами (организациями);

д) проверку наличия технической и (или) эксплуатационной документации производителя (изготовителя) Товара на русском языке;

е) проверку комплектности и целостности поставленного Товара.

Приемка Товара осуществляется в соответствии с требованиями законодательства Российской Федерации.

6.2. Для проверки предоставленных Поставщиком результатов поставки, предусмотренных Контрактом, в части их соответствия условиям Контракта Заказчик проводит экспертизу Товара в порядке, предусмотренном статьей 94 Федерального закона о контрактной системе. Экспертиза может проводиться силами Заказчика или к ее проведению могут привлекаться эксперты, экспертные организации.

6.3. Приемка товара производится комиссией по приемке товара на складе Заказчика при условии поставки всего заявленного товара по заявке в полном объеме, предоставления надлежащим образом оформленных документов на товар, предусмотренных п.5.3, 9.3 Контракта в срок не позднее 20 рабочих дней после поставки товара на складе заказчика.

6.4. Приемка результатов поставленного товара оформляется документом о приемке (акт о приемке товара), который подписывается заказчиком (в случае создания приемочной комиссии подписывается всеми членами приемочной комиссии и утверждается заказчиком).

6.5. При обнаружении несоответствия качества, количества и ассортимента товара данный факт отражается в накладной или составляется акт о несоответствии товара, подписанный членами комиссии, о чем поставщик извещается уведомлением о вызове.

Акт о несоответствии товара, а также уведомление о вызове представителя направляются по электронной почте на адрес, указанный в разделе «Адреса и реквизиты сторон».

Дальнейшая приемка товара осуществляется только в присутствии уполномоченного представителя Поставщика. Представитель одногороднего Поставщика обязан явиться по вызову Заказчика не позднее чем на следующий рабочий день после получения вызова, иногороднего – не позднее трех рабочих после получения вызова, не считая времени, необходимого для проезда.

6.6. Товар, не соответствующий требованиям, указанным в законодательстве для определения качества товаров и Контракте считается не поставленным.

6.7. В случае если часть товара, поставленного согласно заявке Заказчика, не соответствует по качеству и/или количеству условиям Контракта, Заказчик вправе отказаться от всех переданных товаров, предусмотренных заявкой (абз.3 п.2 ст.468 ГК РФ).

6.8. Согласно пункту 1 статьи 514 Гражданского кодекса Российской Федерации, в случае несоответствия товара требованиям контракта, а также документам, указанным в п. 5.3 Контракта, Заказчик отказывается от приемки товара и принимает его на ответственное хранение.

6.9. Поставщик обязан заменить товар не соответствующего качества или возвратить заказчику уплаченную за него стоимость в течение 5 (пяти) дней с момента предъявления претензии. Все расходы, связанные с возвратом некачественного товара, в том числе расходы в связи с проведением контроля качества товара несет Поставщик. Поставщик обязан возместить расходы, связанные с возвратом некачественного товара, в течение 5 (пяти) дней с момента предъявления претензии.

7. Порядок оказания и приемки Услуг

7.1. Поставщик оказывает услуги по доставке и разгрузке товара. Услуги выполняются Поставщиком лично, либо с привлечением соисполнителей.

8. Гарантии

8.1. Поставщик гарантирует, что Товар, поставленный по Контракту, не имеет дефектов, в соответствии со Спецификацией (приложение № 1 к Контракту), технической и (или) эксплуатационной документацией производителя (изготовителя) Товара.

8.2. Поставщик гарантирует полное соответствие поставляемого Товара условиям Контракта, требованиям государственных стандартов качества, предъявляемым к данному виду товаров.

8.3. Гарантии качества товара должны быть предоставлены на весь объем поставляемого товара.

8.3.1. Весь поставляемый товар должен быть новым, не бывшим в эксплуатации, не восстановленным.

8.4. На момент поставки товара заказчику остаточный срок годности товара должен составлять **не менее 9 месяцев** от установленного (указанного) на упаковке.

9. Порядок расчетов

9.1. Оплата по Контракту осуществляется за счет средств территориальных внебюджетных фондов, средств, полученных от иной приносящей доход деятельности, средств областного бюджета в виде субсидий на иные цели (софинансирование расходов, возникающих при оказании гражданам Российской Федерации высокотехнологичной медицинской помощи, не включенной в базовую программу обязательного медицинского страхования по профилю «Сердечно-сосудистая хирургия»).

9.2. Оплата по Контракту осуществляется в безналичном порядке путем перечисления денежных средств со счета Заказчика на счет Поставщика. Датой оплаты считается дата списания денежных средств со счета Заказчика.

Оплата по Контракту осуществляется после исполнения обязательств Поставщиком по поставке Товара.

9.3. Оплата по Контракту за поставленный Товар осуществляется Заказчиком после представления Поставщиком следующих документов или копий документов в день поставки товара:

а) счета;

б) счета-фактуры;

в) товарной накладной;

г) копий регистрационных удостоверений на Товар;

д) копии сертификата соответствия и (или) декларации о соответствии (если данный товар входит в единый перечень продукции, подлежащей обязательной сертификации и декларированию);

е) инструкции по использованию товара на русском языке.

9.4. На всех документах, перечисленных в подпунктах "а", "б", "в" пункта 9.3 Контракта обязательно должны быть указаны наименование Заказчика, Поставщика, номер и дата Контракта, серийные номера товара при их наличии, даты оформления и подписания документов.

9.5. Оплата по Контракту осуществляется по факту поставки всего заявленного товара в полном объеме в течение 15 рабочих дней с даты приемки товара и даты подписания заказчиком документа о приемке (акта о приемке товара), предусмотренного частью 7 статьи 94 Федеральным законом от 05.04.2013 № 44-ФЗ «О контрактной системе в сфере закупок товаров, работ, услуг для обеспечения государственных и муниципальных нужд».

10. Обеспечение исполнения Контракта

10.1. Обеспечение исполнения контракта предоставляется Поставщиком в размере 15% от цены контракта. Если при проведении аукциона начальная (максимальная) цена Контракта, указанная в извещении об осуществлении закупки, снижена Поставщиком на двадцать пять и более процентов, Поставщик предоставляет обеспечение исполнения Контракта с учетом положений статьи 37 Федерального закона от 05.04.2013 № 44-ФЗ «О контрактной системе в сфере закупок товаров, работ, услуг для обеспечения государственных и муниципальных нужд».

10.2. Исполнение Контракта может обеспечиваться предоставлением банковской гарантии, выданной банком и соответствующей требованиям статьи 45 Федерального закона о контрактной системе, или внесением денежных средств на указанный Заказчиком счет, на котором в соответствии с законодательством Российской Федерации учитываются операции со средствами, поступающими Заказчику. Способ обеспечения исполнения Контракта определяется Поставщиком самостоятельно.

10.3. Банковская гарантия должна быть безотзывной и соответствовать требованиям, установленным статьей 45 Федерального закона от 05.04.2013 № 44-ФЗ «О контрактной системе в сфере закупок товаров, работ, услуг для обеспечения государственных и муниципальных нужд».

10.4. В банковскую гарантию должно быть включено условие о праве Заказчика на бесспорное списание денежных средств со счета гаранта, если гарантом в срок не более чем пять рабочих дней не исполнено требование Заказчика об уплате денежной суммы по банковской гарантии, направленное до окончания срока действия банковской гарантии.

10.5. Срок действия банковской гарантии должен превышать предусмотренный контрактом срок исполнения обязательств, которые должны быть обеспечены такой банковской гарантией, не менее чем на один месяц, в том числе в случае его изменения в соответствии со статьей 95 ФЗ-44.

10.6. Заказчик рассматривает поступившую банковскую гарантию в срок, не превышающий трех рабочих дней со дня ее поступления.

10.7. Денежные средства, переданные в качестве обеспечения исполнения контракта, в том числе часть этих денежных средств, в случае уменьшения размера обеспечения исполнения контракта, возвращаются Поставщику не позднее, чем через 15 (пятнадцать) дней после даты исполнения Поставщиком своих обязательств по Контракту, в том числе обязательств по уплате неустойки (штрафов, пени).

10.8. В ходе исполнения контракта Поставщик вправе изменить способ обеспечения исполнения контракта и (или) предоставить заказчику взамен ранее предоставленного обеспечения исполнения контракта новое обеспечение исполнения контракта, размер которого может быть уменьшен в порядке и случаях, которые предусмотрены частями 7.2 и 7.3 ст.96 44-ФЗ.

Поставщик освобождается от предоставления обеспечения исполнения контракта в случае, установленном в ч.8.1. ст.96 ФЗ-44.

10.9. В случае отзыва в соответствии с законодательством Российской Федерации у банка, предоставившего банковскую гарантию в качестве обеспечения исполнения контракта, лицензии на осуществление банковских операций Поставщик обязан предоставить новое обеспечение исполнения контракта не позднее одного месяца со дня надлежащего уведомления заказчиком поставщика о необходимости предоставить соответствующее обеспечение.

За каждый день просрочки исполнения поставщиком данного обязательства начисляется пеня.

10.10. По настоящему Контракту должны быть обеспечены обязательства Поставщиком по возмещению убытков Заказчика, причиненных неисполнением или ненадлежащим исполнением обязательств по настоящему Контракту, а также обязанность по выплате неустойки (штрафа, пени), иных долгов, возникших у Поставщика перед Заказчиком.

10.11. Сумма обеспечения исполнения обязательств по контракту подлежит выплате Заказчику в качестве компенсации за убытки, оплаты неустойки, которые могут наступить вследствие неисполнения или ненадлежащего исполнения обязательств по контракту.

10.12. Обеспечение исполнения контракта удерживается Заказчиком в полном объеме в случае одностороннего отказа Заказчика от исполнения контракта.

10.13. Антидемпинговые меры применяются в случаях, предусмотренных Федеральным законом от 05.04.2013 № 44-ФЗ «О контрактной системе в сфере закупок товаров, работ, услуг для обеспечения государственных и муниципальных нужд».

10.14. Реквизиты для перечисления обеспечения исполнения контракта:

ИНН 4346011211/ КПП 434501001
ОКПО 01928129/ОКТМО 33701000
КБК 80100000000000000000
Банковские реквизиты:
Получатель: Министерство финансов Кировской области
(КОГБУЗ «Кировская областная клиническая больница» л/с 05801000021)
расчетный счет: № 40302810100004000001
Наименование банка:
Отделение по Кировской области Волго-Вятского главного
управления Центрального банка Российской Федерации
(сокращенное наименование – Отделение Киров)
БИК 043304001

11. Ответственность Сторон

11.1. За неисполнение или ненадлежащее исполнение условий Контракта Стороны несут ответственность в соответствии с законодательством Российской Федерации.

В случае привлечения к исполнению Контракта соисполнителей, ответственность перед Заказчиком за неисполнение обязательств по Контракту несет Поставщик.

11.2. Размер штрафа устанавливается Контрактом в порядке, установленном Правилами определения размера штрафа, начисляемого в случае ненадлежащего исполнения заказчиком, неисполнения или ненадлежащего исполнения поставщиком (подрядчиком, исполнителем) обязательств, предусмотренных контрактом (за исключением просрочки исполнения обязательств заказчиком, поставщиком (подрядчиком, исполнителем), утвержденными постановлением Правительства Российской Федерации от 30 августа 2017 г. № 1042 (далее - Правила определения размера штрафа).

11.3. В случае просрочки исполнения Заказчиком обязательств, предусмотренных Контрактом, а также в иных случаях неисполнения или ненадлежащего исполнения Заказчиком обязательств, предусмотренных Контрактом, Поставщик вправе потребовать уплаты неустоек (штрафов, пеней).

11.4. Пеня начисляется за каждый день просрочки исполнения Заказчиком обязательства, предусмотренного Контрактом, начиная со дня, следующего после дня истечения установленного Контрактом срока исполнения обязательства. При этом размер пени устанавливается в размере одной трехсотой действующей на дату уплаты пеней ключевой ставки Центрального банка Российской Федерации от неуплаченной в срок суммы.

11.5. За каждый факт неисполнения Заказчиком обязательств, предусмотренных Контрактом, за исключением просрочки исполнения обязательств, предусмотренных Контрактом, Поставщик вправе взыскать с Заказчика штраф в размере 5 000, 00 рублей.

11.6. В случае нарушения Поставщиком срока представления документов, предусмотренного пунктом 9.3 Контракта, Заказчик не несет ответственность, установленную пунктами 11.3 - 11.5 Контракта.

11.7. Общая сумма начисленных штрафов за ненадлежащее исполнение Заказчиком обязательств, предусмотренных Контрактом, не может превышать цену Контракта.

11.8. В случае просрочки исполнения Поставщиком обязательств, предусмотренных Контрактом, а также в иных случаях неисполнения или ненадлежащего исполнения Поставщиком обязательств, предусмотренных Контрактом, Заказчик направляет Поставщику требование об уплате неустоек (штрафов, пеней).

11.9. Пеня начисляется за каждый день просрочки исполнения Поставщиком обязательства, предусмотренного Контрактом, в размере одной трехсотой действующей на дату уплаты пени ключевой ставки Центрального банка Российской Федерации от цены Контракта, уменьшенной на сумму, пропорциональную объему обязательств, предусмотренных Контрактом и фактически исполненных Поставщиком.

11.10. За каждый факт неисполнения или ненадлежащего исполнения Поставщиком обязательств, предусмотренных Контрактом, за исключением просрочки исполнения обязательств (в том числе гарантийного обязательства), предусмотренных Контрактом, Поставщик выплачивает Заказчику штраф в размере 1% от цены контракта.

11.11. За каждый факт неисполнения или ненадлежащего исполнения Поставщиком обязательства, предусмотренного Контрактом, которое не имеет стоимостного выражения, Поставщик выплачивает Заказчику штраф в размере 5 000 рублей.

11.12. Общая сумма начисленных штрафов за неисполнение или ненадлежащее исполнение Поставщиком обязательств, предусмотренных Контрактом, не может превышать цену Контракта.

11.13.В течение 20 дней, с момента возникновения права требования оплаты пени, Заказчик направляет Поставщику претензионное письмо с требованием оплаты пени в течение 7 дней с даты получения претензионного письма, рассчитанной в соответствии с положениями законодательства и условиями Контракта.

11.14. При неоплате (отказе от уплаты) Поставщиком пени, начисленной в соответствии с условиями Контракта, по истечении срока, указанного в претензионном письме, Заказчик имеет право удержать сумму пени из суммы, подлежащей оплате Поставщику за поставленные товары, которые приняты заказчиком, или в течение 40 дней с момента возникновения права требования оплаты пени направить в суд исковое заявление с требованием оплаты пени, рассчитанной в соответствии с положениями законодательства и Контракта за весь период просрочки исполнения.

12. Срок действия Контракта, изменение и расторжение Контракта

12.1. Контракт вступает в силу с даты подписания и действует до «31» декабря 2021 года.

12.2. Все изменения Контракта должны быть совершены в письменном виде и оформлены дополнительными соглашениями к Контракту.

12.3. Контракт может быть расторгнут по соглашению Сторон, по решению суда, в случае одностороннего отказа стороны Контракта от исполнения Контракта в соответствии с гражданским законодательством.

12.4. Стороны вправе принять решение об одностороннем отказе от исполнения Контракта по основаниям, предусмотренным Гражданским кодексом Российской Федерации, для одностороннего отказа от исполнения отдельных видов обязательств в порядке и сроки, определенные статьей 95 Федерального закона о контрактной системе.

12.5. В случае если Заказчиком проведена экспертиза поставленного Товара с привлечением экспертов, экспертных организаций, решение об одностороннем отказе от исполнения Контракта может быть принято Заказчиком только при условии, что по результатам экспертизы поставленного Товара в заключении эксперта, экспертной организации будут подтверждены нарушения условий Контракта, послужившие основанием для одностороннего отказа Заказчика от исполнения Контракта.

12.6. Заказчик обязан принять решение об одностороннем отказе от исполнения Контракта, если в ходе исполнения Контракта установлено, что Поставщик не соответствует установленным документацией о закупке требованиям к участникам закупки или предоставил недостоверную информацию о своем соответствии таким требованиям, что позволило ему стать победителем определения Поставщика.

12.7. Существенные условия Контракта могут быть изменены только в случаях, предусмотренных Федеральным законом о контрактной системе.

13. Исключительные права

13.1. Поставщик гарантирует отсутствие нарушения исключительных прав третьих лиц, связанных с поставкой и использованием Товара в рамках Контракта.

13.2. Все убытки, понесенные Заказчиком при нарушении исключительных прав третьих лиц при использовании Товара, включая судебные расходы и материальный ущерб, возмещаются Поставщиком.

14. Обстоятельства непреодолимой силы

14.1. Стороны освобождаются от ответственности за полное или частичное неисполнение своих обязательств по Контракту, если их неисполнение явилось следствием обстоятельств непреодолимой силы.

14.2. Под обстоятельствами непреодолимой силы понимают такие обстоятельства, которые возникли после заключения Контракта в результате непредвиденных и непредотвратимых событий, неподвластных Сторонам, включая, но не ограничиваясь: пожар, наводнение, землетрясение, другие стихийные бедствия, запрещение властей, террористический акт при условии, что эти обстоятельства оказывают воздействие на выполнение обязательств по Контракту и подтверждены соответствующими уполномоченными органами.

14.3. Сторона, у которой возникли обстоятельства непреодолимой силы, обязана в течение 5 дней письменно информировать другую Сторону о случившемся и его причинах.

14.4. Если, по мнению Сторон, исполнение Контракта может быть продолжено в порядке, действовавшем до возникновения обстоятельств непреодолимой силы, то срок исполнения обязательств по Контракту продлевается соразмерно времени, которое необходимо для учета действия этих обстоятельств и их последствий.

15. Дополнительные условия и заключительные положения

15.1. Во всем, что не предусмотрено Контрактом, Стороны руководствуются законодательством Российской Федерации.

15.3. Все споры и разногласия в связи с исполнением Контракта, разрешаются путем переговоров. Если по результатам переговоров Стороны не приходят к согласию, дело передается на рассмотрение в Арбитражный суд Кировской области.

15.5. Приложения к Контракту являются его неотъемлемой частью.

16. Реквизиты и подписи Сторон

Заказчик:	**Поставщик:**
КОГБУЗ «Кировская областная клиническая больница»	**ООО «Авангард Ортопедикс»**
610027, г. Киров, ул. Воровского,42,	614015, г. Пермь, ул. Монастырская, д. 12,
(8332) 37-63-54, kokb@mail.ru	корпус А, офис 38
Р/с 40601810200003000001	8 (922) 991-47-42, avangard.orto@mail.ru
В Отделении по Кировской области	ИНН 5904321230 КПП 590201001
Волго-Вятского главного управления	ОГРН 1155958096260 ОКПО 48428776
Центрального банка Российской Федерации	р/с 40702810628100028572
ИНН 4346011211	в ПАО АКБ "АВАНГАРД"
КПП 434501001	БИК 044525201
БИК 043304001	к/с 30101810000000000201
	Дата постановки на налоговый учет: 24.05.2017г.
И.о. главного врача	Директор
_____ С.А. Бакин	_____ М.Л. Байдалина

Приложение № 1
к Контракту № 0340200003320003462000 1
от «__» _____ 20__ г.

СПЕЦИФИКАЦИЯ

N п/п	Наименование Товара	Наименование страны происхождения Товара	Ед. измерения	Количество, в ед.	Цена за ед., включая Услуги, руб. (включая НДС)	Общая стоимость, включая Услуги, руб. (включая НДС)
1	2	3	4	5	6	7
1.	**Держатель электрода электрохирургический, одноразового использования** КТРУ: 32.50.50.190-00001080 Держатель электродов	Соединенные Штаты Америки, Мексика, Тайвань (Китай), Германия, Китай	шт.	1000	995,00	995 000,00
2.	**Кабель соединительный**	Соединенные Штаты Америки, Мексика, Тайвань (Китай), Германия, Китай	шт.	1	5 976,00	5 976,00
3.	**Переходник монополярный**	США, Мексика, Тайвань (Китай), Германия, Китай	шт.	1	13 891,00	13 891,00
4.	**Электрод электрохирургический эндоскопический, монополярный, одноразового использования** КТРУ:32.50.50.190-00000811 Электрод лапароскопический	США, Мексика, Тайвань (Китай), Германия, Китай	шт.	10	4 410,00	44 100,00
5.	**Кабель соединительный**	США, Мексика, Тайвань (Китай), Германия, Китай	шт.	5	13 448,00	67 240,00
6.	**Держатель/электрод электрохирургический для открытых операций, биполярный, одноразового использования** КТРУ: 32.50.50.190-00001429 Инструмент электролигирующий, с тупым концом, 23 см	Соединенные Штаты Америки, Мексика, Тайвань (Китай), Германия, Китай	шт.	6	45 850,00	275 100,00
7.	**Держатель/электрод электрохирургический для открытых операций, биполярный, одноразового использования** КТРУ: 32.50.50.190-00001429 Инструмент электролигирующий, с	Соединенные Штаты Америки, Мексика, Тайвань (Китай), Германия, Китай	шт.	6	49 800,00	298 800,00

	браншами типа Maryland, 23 см					
8.	**Держатель/электрод электрохирургический для открытых операций, биполярный, одноразового использования** КТРУ: 32.50.50.190-00001429 Инструмент электролигирующий, с тупым концом, 37 см	Соединенные Штаты Америки, Мексика, Тайвань (Китай), Германия, Китай	шт.	6	45 850,00	275 100,00
9.	**Держатель/электрод электрохирургический для открытых операций, биполярный, одноразового использования** КТРУ: 32.50.50.190-00001429 Инструмент электролигирующий, с браншами типа Maryland для лапароскопических операций, для одноэтапного заваривания, 37 см	Соединенные Штаты Америки, Мексика, Тайвань (Китай), Германия, Китай	шт.	6	49 800,00	298 800,00
10.	**Держатель/электрод электрохирургический для открытых операций, биполярный, одноразового использования** КТРУ: 32.50.50.190-00001429 Инструмент электролигирующий, с выдвижным Г-образным крючком, диаметр стержня 5 мм, длина стержня 37 см	Соединенные Штаты Америки, Мексика, Тайвань (Китай), Германия, Китай	шт.	6	55 500,00	333 000,00
11.	**Держатель/электрод электрохирургический для открытых операций, биполярный, многоразового использования** КТРУ: 32.50.50.190-00001432 Электрод-пинцет, общая длина 19,7 см	Соединенные Штаты Америки, Мексика, Тайвань (Китай), Германия, Китай	шт.	3	36 700,00	110 100,00
12.	**Держатель/электрод электрохирургический для открытых операций, биполярный, многоразового использования** КТРУ: 32.50.50.190-00001432 Электрод-пинцет, общая длина 22,2 см	Соединенные Штаты Америки, Мексика, Тайвань (Китай), Германия, Китай	шт.	2	58 100,00	116 200,00
13.	**Электрод возвратный электрохирургический, одноразового**	Соединенные Штаты Америки, Мексика, Тайвань (Китай),	шт.	50	599,00	29 950,00

	использования, стерильный КТРУ:32.50.50.190-00000637 Электрод пациента возвратный (двухсекционный, дл. кабеля 2,7 м)	Германия, Китай				
14.	**Электрод электрохирургический эндоскопический, монополярный, одноразового использования** КТРУ: 32.50.50.190-00000811 ВЧ-электрод WA22302D	Германия, Соединенное Королевство, Сша, Чешская Республика, Япония, Израиль	шт.	12	10 798,00	129 576,00
15.	**Электрод электрохирургический эндоскопический, монополярный, одноразового использования** КТРУ: 32.50.50.190-00000811 ВЧ-электрод WA22503D	Германия, Соединенное Королевство, Сша, Чешская Республика, Япония, Израиль	шт.	12	12 290,00	147 480,00
16.	**Электрод электрохирургический эндоскопический, монополярный, одноразового использования** КТРУ: 32.50.50.190-00000811 ВЧ-электрод WA22557C	Германия, Соединенное Королевство, Сша, Чешская Республика, Япония, Израиль	шт.	24	18 481,00	443 544,00
17.	**Электрод электрохирургический эндоскопический, монополярный, одноразового использования** КТРУ: 32.50.50.190-00000811 ВЧ-электрод WA22566S	Германия, Соединенное Королевство, Сша, Чешская Республика, Япония, Израиль	шт.	10	21 507,00	215 070,00
18.	**Электрод электрохирургический эндоскопический, монополярный, одноразового использования** КТРУ: 32.50.50.190-00000811 ВЧ-электрод WA22351C	Германия, Соединенное Королевство, Соединенные Штаты Америки, Чешская Республика, Япония, Израиль	шт.	12	12 214,00	146 568,00
19.	**Электрод электрохирургический эндоскопический, монополярный, одноразового использования** КТРУ: 32.50.50.190-00000811 ВЧ-электрод WA22558C	Германия, Соединенное Королевство, Сша, Чешская Республика, Япония, Израиль	шт.	12	12 770,00	153 240,00
20.	**Нейтральный электрод многоразовый**	Соединенные Штаты Америки	шт.	1	279 800,00	279 800,00

	Электрод пациента MegaSoft (117см х 51 см х 1,25 см)					
21.	**Кабель совместимости (переходник)** Кабель совместимости (переходник) MegaSoft Длина 2.4 м	Соединенные Штаты Америки	шт.	1	9 950,00	9 950,00
22.	**Электрод биполярный универсальный к электрохирургической диатермической системе, одноразового использования** КТРУ: 32.50.50.190-00001340 Электрод биполярный, режущая петля	Германия, Швейцария	шт.	60	8 872,00	532 320,00
23.	**Электрод** Электрод L-образный	Россия	шт.	4	6 435,00	25 740,00
24.	**Электрод с внутренним каналом** Электрод L-образный с внутренним каналом	Россия	шт.	4	10 524,00	42 096,00
Итого:						**4 988 641,00**

Наименование товара, единицы измерения, количество	**Описание требований (функциональные, технические, качественные, эксплуатационные характеристики товара, единицы измерения)**	**Минимальные и (или) максимальные, неизменяемые значения характеристики**
1. Держатель электрода электрохирургический, одноразового использования –1000 шт. КТРУ: 32.50.50.190-00001080 Держатель электродов	Ручка электрохирургическая с клавишным управлением к электрохирургическому генератору ForceTriad (Covidien, США), имеющемуся у заказчика	
	Стерильная	
	Электрод-лезвие с шестигранным фиксатором	
	Материал электрод-лезвия: нержавеющей сталь	
	Длина кабеля, м	3
2. Кабель соединительный – 1 шт.	Кабель монополярныйлапароскопический к электрохирургическому генераторуForceTriad (Covidien, США), имеющемуся у заказчика	
	Кабель монополярныйлапароскопическийдля инструментов с управлением педалью	
	Общая длина, м	3,0
	Для подключения к инструментам: четырехмилимитровый разъем	
3. Переходник монополярный – 1 шт.	Переходник монополярный универсальный к электрохирургическому генератору (Covidien, США), имеющемуся у заказчика	
	Для стандартных монопополярных кабелей диаметром до 6 мм	
	Для подключения к аппарату: один цилиндрический штырек	
4. Электрод электрохирургический эндоскопический,	Электрод одноразовый монополярный к электрохирургическому генератору ForceTriad (Covidien, США), имеющемуся у заказчика	

монополярный, одноразового использования – 10 шт. КТРУ:32.50.50.190-00000811 Электрод лапароскопический	Форма электрода: L-образный крючок		
	Стержень изолирован		
	Диаметр стержня, мм		5
	Длинна стержня, мм		360
	Покрытие рабочей поверхности :неадгезивное		
5. Кабель соединительный – 5 шт.	Кабель соединительный биполярный стерильный одноразовый к электрокоагуляторуForceTriad (Covidien, США), имеющемуся у заказчика		
	Общая длина, м		4,5
	Вилка литая		2 штырьков
	Для подключения к пинцету: два цилиндрических штырька		
	Назначение: подключение биполярных пинцетов		
6. Держатель/электрод электрохирургический для открытых операций, биполярный, одноразового использования - 6 шт. КТРУ: 32.50.50.190-00001429 Инструмент электролигирующий, с тупым концом, 23 см	Инструмент электролигирующий, одноразовый к электрохирургическому генератору ForceTriad (производства «КовидиенЛлс», США), имеющемуся у заказчика		
	Диаметр штока, мм		5
	Длина штока инструмента, мм		230
	Угол поворота штока, градус		180
	Бранши текстурированные с нанопокрытием, с керамическими ограничителями, прямые		
	Нож встроенный		
	Активация ножа вручную с рукоятки		
	Рукоятка пистолетного типа		
	Управление функцией электролигирования	Ручное	
		Педальное	
7. Держатель/электрод электрохирургический для открытых операций, биполярный, одноразового использования – 6 шт. КТРУ: 32.50.50.190-00001429 Инструмент электролигирующий, с браншами типа Maryland, 23 см	Инструмент электролигирующий, одноразовый к электрохирургическому генератору ForceTriad (производства «КовидиенЛлс», США), имеющемуся у заказчика		
	Диаметр штока, мм		5
	Длина штока инструмента, мм		230
	Угол поворота штока, градус		350
	Бранши текстурированные с нанопокрытием, с керамическими ограничителями, изогнутые		
	Нож встроенный		
	Активация ножа вручную с рукоятки		
	Рукоятка пистолетного типа		
	Управление функцией электролигирования	Ручное	
		Педальное	
8. Держатель/электрод электрохирургический для открытых операций, биполярный, одноразового использования – 6 шт. КТРУ: 32.50.50.190-00001429 Инструмент электролигирующий, с тупым концом, 37 см	Инструмент электролигирующий, одноразовый к электрохирургическому генератору ForceTriad (производства «КовидиенЛлс», США), имеющемуся у заказчика		
	Диаметр штока, мм		5
	Длина штока инструмента, мм		370
	Угол поворота штока, градус		180
	Бранши текстурированные с нанопокрытием, с керамическими ограничителями, прямые		
	Нож встроенный		
	Активация ножа вручную с рукоятки		
	Рукоятка пистолетного типа		
	Управление функцией электролигирования	Ручное	
		Педальное	
9. Держатель/электрод электрохирургический для открытых операций, биполярный, одноразового использования – 6 шт. КТРУ: 32.50.50.190-00001429	Инструмент электролигирующий, одноразовый к электрохирургическому генератору ForceTriad (производства «КовидиенЛлс», США), имеющемуся у заказчика		
	Диаметр штока, мм		5
	Длина штока инструмента, мм		370

Инструмент электролигирующий, с браншами типа Maryland для лапароскопических операций, **10. Держатель/электрод электрохирургический для открытых операций, биполярный, одноразового использования – 6 шт.** КТРУ: 32.50.50.190-00001429 Инструмент электролигирующий, с выдвижным Г-образным крючком, диаметр стержня 5 мм, длина стержня 37 см	Угол поворота штока, градус		350
	Бранши текстурированные с нанопокрытием, с керамическими ограничителями, изогнутые		
	Нож встроенный		
	Активация ножа вручную с рукоятки		
	Рукоятка пистолетного типа		
	Управление функцией электролигирования	Ручное	
		Педальное	
	Инструмент электролигирующий, одноразовый к электрохирургическому генератору ForceTriad (производства «КовидиенЛлс», США), имеющемуся у заказчика		
	Диаметр штока, мм		5
	Длина штока инструмента, мм		370
	Угол поворота штока, градус		350
	Бранши текстурированные с керамическими ограничителями, изогнутые		
	Нож встроенный		
	Активация ножа вручную с рукоятки		
	Рукоятка пистолетного типа		
	Управление функцией электролигирования и монополярнойдиссекции	Ручное	
		Педальное	
11. Держатель/электрод электрохирургический для открытых операций, биполярный, многоразового использования – 3 шт. КТРУ: 32.50.50.190-00001432 Электрод-пинцет, общая длина 19,7 см	Пинцет биполярный изолированный байонетный, кэлетрокоагуляторуForce FX, Covidien, США		
	Общая длина, см		19,7
	Ширина браншей, мм		1,5 мм
	Поверхность браншей: полированная		
	Активация биполярной коагуляции с педали		
	Активация в режиме "Аутобиполяр": вручную		
12. Держатель/электрод электрохирургический для открытых операций, биполярный, многоразового использования – 2 шт. КТРУ: 32.50.50.190-00001432 Электрод-пинцет, общая длина 22,2 см	Пинцет биполярный изолированный байонетныйтитановый, кэлетрокоагуляторуForce FX, Covidien, США		
	Общая длина, см		22,2
	Ширина браншей, мм		1,0
	Поверхность браншей полированная		
	Активация биполярной коагуляции с педали		
	Активация в режиме "Аутобиполяр": вручную		
13. Электрод возвратный электрохирургический, одноразового использования, стерильный - 50 шт КТРУ:32.50.50.190-00000637 Электрод пациента возвратный (двухсекционный, дл. кабеля 2,7 м)	Электрод пациента возвратный двухсекционный, одноразовый к элетрокоагуляторуForceTriad (производства «КовидиенЛлс», США) имеющемуся у заказчика		
	Электрод двухсекционный		
	Полимерное адгезивное покрытие на основе гидрогеля		
	Импеданс для операционного режима, в диапазоне		От 5 Ом до 135 Ом
	Для пациентов с массой тела более 13,6 кг		
	Длина кабеля, м		2,7 м
14. Электрод электрохирургический эндоскопический, монополярный, одноразового использования – 12 шт. КТРУ: 32.50.50.190-00000811 ВЧ-электрод WA22302D	Тип: "петля средняя"		
	Однократного применения		
	Стерильная упаковка		
	Проведение резекции в солевом растворе		
	Использование с телескопами с направлением обзора 12º		
	Совместимость с тубусами диаметром		24 Фр
	Полная совместимость без адаптеров и переходников с имеющимся у Заказчика резектоскопом OLYMPUS		
15. Электрод электрохирургический	Тип : "петля большая"		
	Однократного применения		

эндоскопический, монополярный, одноразового использования – 12 шт.	Стерильная упаковка	
	Проведение резекции в солевом растворе	
	Использование с телескопами с направлением обзора 12º	
	Совместимость с тубусами диаметром	24 Фр
	Полная совместимость без адаптеров и переходников с имеющимся у Заказчика резектоскопом OLYMPUS	
16. Электрод электрохирургический эндоскопический, монополярный, одноразового использования – 24 шт. КТРУ: 32.50.50.190-00000811 ВЧ-электрод WA22557C	Тип: "кнопка"	
	Однократного применения	
	Стерильная упаковка	
	Проведение вапоризации простаты в солевом растворе	
	Использование с телескопами с направлением обзора 12º и 30º	
	Совместимость с тубусами диаметром	24 Фр
	Полная совместимость без адаптеров и переходников с имеющимся у Заказчика резектоскопом OLYMPUS	
17. Электрод электрохирургический эндоскопический, монополярный, одноразового использования – 10 шт. КТРУ: 32.50.50.190-00000811 ВЧ-электрод WA22566S	Тип: "овальная кнопка"	
	Однократного применения	
	Стерильная упаковка	
	Проведение вапоризации простаты в солевом растворе	
	Использование с телескопами с направлением обзора 12º и 30º	
	Совместимость с тубусами диаметром	24 Фр
	Полная совместимость без адаптеров и переходников с имеющимся у Заказчика резектоскопом OLYMPUS	
18. Электрод электрохирургический эндоскопический, монополярный, одноразового использования – 12 шт. КТРУ: 32.50.50.190-00000811 ВЧ-электрод WA22351C	Тип: "ролик"	
	Однократного применения	
	Стерильная упаковка	
	Плазменное рассечение стриктур и слизистой оболочки в солевом растворе	
	Использование с телескопами с направлением обзора 12º и 30º	
	Совместимость с тубусами диаметром	24 Фр
	Полная совместимость без адаптеров и переходников с имеющимся у Заказчика резектоскопом OLYMPUS	
19. Электрод электрохирургический эндоскопический, монополярный, одноразового использования – 12 шт. КТРУ: 32.50.50.190-00000811 ВЧ-электрод WA22558C	Тип: "отклоненная петля"	
	Однократного применения	
	Стерильная упаковка	
	Проведение трансуретральной энуклеации простаты в солевом растворе	
	Использование с телескопами с направлением обзора 12º и30º	
	Совместимость с тубусами диаметром	24 Фр
	Полная совместимость без адаптеров и переходников с имеющимся у Заказчика резектоскопом OLYMPUS	
20. Нейтральный электрод многоразовый – 1 шт. Электрод пациента MegaSoft (117см х 51 см х 1,25 см)	Пассивный возвратный полимерный электрод пациента	
	Не адгезивный	
	Обладает теплопропускной способностью	
	Представляет собой прорезиненную гелевую подушку внутри которой по всей плоскости расположена тонкая медная пластина в форме микро-сетки, которая позволяет проводить операции не обеспечивая прямого контакта с кожей пациента, (возможность накрывать электрод операционным бельем илипленкой) и возможностью любого позиционирования пациента	
	Обладает дополнительным эффектом противопролежневого матраса с возможностью проведения операций во влажной среде и с	

	кардиостимулятором в монополярном режиме, не дает термических повреждений кожи.	
	Рентгенопрозрачный	
	Длина, см	117
	Ширина, см	51
	Толщина, см	1,25
21. Кабель совместимости (переходник)- 1 шт. Кабель совместимости (переходник) MegaSoft Длина 2.4 м	Многоразовый двухразъемный соединительный коннектор , преобразует электрический ток в электрический импульс и безопасно и быстро отводит от возвратного электрода пациента	
	Длина, м	2,4
22. Электрод биполярный универсальный к электрохирургической диатермической системе, одноразового использования — 60 шт. КТРУ: 32.50.50.190-00001340 Электрод биполярный, режущая петля	Тип биполярного электрода: режущая петля	
	Два направляющих стержней	
	Режущая петля одноразового использования	
	Размер, Шр	24
	Для использования с оптикой с направлением обзора: 12 и 30 градусов	
	Со стабилизатором положения	
	С активным и нейтральным электродами, расположенными на расстоянии, мм	5
	Активный электрод выполнен из проволоки диаметром, мм	0,35
	Возвратный электрод расположен над активным электродом	
	Возвратный электрод выполнен из проволоки диаметром, мм	0,6
	Возвратный электрод U-образной формы	
	Возвратный электрод с антибликовым покрытием	
23. Электрод – 4 шт. Электрод L-образный	Инструмент подлежит автоклавированию (стерилизация паром)	
	Диэлектрическое покрытие инструментального тубуса электрода-тефлон	
	Соединение для монополярной коагуляции	
	Форма дистальной части: L-образная	
	Размер дистальной части	12х5х1 мм
	Длина рабочей части	312 мм
	Габаритные размеры	394х16 мм
	Материал изготовления: нержавеющая сталь	
24. Электрод с внутренним каналом- 4 шт. Электрод L-образный с внутренним каналом	Инструмент подлежит автоклавированию (стерилизация паром)	
	Диэлектрическое покрытие инструментального тубуса электрода-тефлон	
	Внутренний канал	
	Кран с замком типа «LUER»	
	Соединение для монополярной коагуляции	
	Форма дистальной части: L-образная	
	Размер дистальной части	7х4,8х1 мм
	Длина рабочей части	303 мм
	Габаритные размеры	405,5х41 мм
	Материал изготовления: Нержавеющая сталь	

Подписи сторон

Заказчик
И.о. главного врача КОГБУЗ «КОКБ»

_____ С.А. Бакин

Поставщик
Директор «Авангард Ортопедикс»

_____ М.Л. Байдалина

Контракт № 0340200003320003865000 1
на поставку товара
Рег.№ 2434601121120000539

г. Киров "06" мая 2020г.

КОГБУЗ «Кировская областная клиническая больница», именуемое в дальнейшем "Заказчик", в лице исполняющего обязанности главного врача Бакина Сергея Анатольевича, действующего на основании Устава, с одной стороны, и

Общество с ограниченной ответственностью «Авангард Ортопедикс», именуемое в дальнейшем «Поставщик», в лице директора Байдалиной Маргариты Леонидовны, действующей на основании Устава, с другой стороны, вместе именуемые в дальнейшем "Стороны", заключили настоящий Контракт о нижеследующем:

1. Предмет Контракта

1.1. Поставщик обязуется поставить Заказчику **медицинские изделия** (далее – Товар) в соответствии со Спецификацией, являющейся Приложением № 1 к настоящему Контракту, а Заказчик обязуется принять и оплатить поставленный Товар, в срок, установленный Контрактом.

1.2. Настоящий контракт заключен по результатам аукциона в электронной форме на основании протокола № 0340200003320003865-1 от «20» апреля 2020 г. и финансируется за счет средств территориальных внебюджетных фондов, средств, полученных от иной приносящей доход деятельности, средств областного бюджета в виде субсидий на иные цели (софинансирование расходов, возникающих при оказании гражданам Российской Федерации высокотехнологичной медицинской помощи по программам «Сердечно-сосудистая хирургия», «Абдоминальная хирургия», не включенной в базовую программу обязательного медицинского страхования).

1.3. Наименование, количество, и стоимость Товара определены Сторонами в спецификации, являющейся неотъемлемой частью Контракта (Приложение №1 к Контракту).

1.4. Поставка товара осуществляется в заводской индивидуальной упаковке, соответствующей требованиям стандартов, технических условий и обеспечивающей сохранность товара при его транспортировке и хранении.

1.5. Товар должен транспортироваться с соблюдением условий хранения и транспортирования, предусмотренных нормативно-технической документацией и инструкцией по применению.

1.6. ИКЗ 202434601121143450100103850013250000

2. Права и обязанности Сторон

2.1. Заказчик обязуется:

2.1.1. Совершить все необходимые действия, обеспечивающие принятие Товара по количеству, качеству, ассортименту и комплектности в соответствии с условиями Контракта.

2.1.2. В течение 10 (Десяти) календарных дней с момента обнаружения уведомить Поставщика о несоответствии Товара по качеству, комплектности, принадлежностям (в том числе наличию необходимых документов), условиям Контракта, которые невозможно было обнаружить в момент приемки.

2.2. Поставщик обязуется:

2.2.1. Передать Заказчику Товар в порядке и на условиях Контракта.

2.2.2. Передать Товар, являющейся собственностью Поставщика, полностью свободным от прав третьих лиц, не состоящее в споре и под арестом, не являющееся предметом залога и т.п.

2.2.3. При передаче товара предоставить Заказчику надлежащим образом оформленные и действующие на момент поставки документы: копии сертификата соответствия и/или декларации о соответствии (если данный товар входит в единый перечень продукции, подлежащей обязательной сертификации и декларированию), копии регистрационного удостоверения, подтверждающие качество товара, его соответствие требованиям законодательства РФ и страну происхождения товара, а также инструкции по использованию товара на русском языке.

2.3. Заказчик вправе:

2.3.1. Отказаться от оплаты Товара, не соответствующего требованиям, установленным законодательством для определения качества товаров или Контракта.

2.3.2. В случае существенного нарушения Поставщиком требований к качеству Товара (обнаружения неустранимых недостатков, недостатков, которые не могут быть устранены без несоразмерных расходов или затрат времени или выявляются неоднократно либо проявляются вновь после их устранения, и других подобных недостатков) по своему выбору:

- отказаться от исполнения Контракта и потребовать возврата уплаченной за Товар денежной суммы;

- потребовать замены Товара ненадлежащего качества Товаром, соответствующим условиям Контракта.

2.4. Поставщик вправе:

2.4.1. По своему выбору потребовать оплаты Товара либо отказаться от исполнения Контракта, если Заказчик в нарушение Контракта отказывается принять и (или) оплатить Товар.

3. Срок и порядок поставки Товара

3.1. Поставка Товара осуществляется Поставщиком путем доставки Заказчику по адресу, указанному в п. 3.2 Контракта.

3.2. Место поставки Товара: КОГБУЗ «Кировская областная клиническая больница», 610027, г. Киров, ул. Воровского, 42.

3.3. Риск случайной гибели или случайного повреждения Товара переходит к Заказчику с момента поставки товара. Факт передачи Товара оформляется путем подписания Сторонами товарных накладных.

3.4. Поставка товара осуществляется по заявкам Заказчика **в течение 10 календарных дней с момента направления заявки.**

Количество и объем заявок зависят от потребности Заказчика, возникшей в период действия Контракта.

Поставка товара без заявки Заказчика или поставка товара в объеме отличном от предусмотренного заявкой Заказчика не допускается.

Поставка по направленной заявке осуществляется в полном объеме, частичная поставка не допускается.

Датой поставки товара считается дата поступления всего заявленного товара в полном объеме с предоставлением документов, указанных в п. 2.2.3., 3.5., 3.6. При невыполнении данного условия, товар считается не поставленным, принятию и оплате не подлежит.

Направление заявок осуществляется по факсу, электронной почте, указанных в разделе «Адреса и реквизиты сторон».

Количество и объем заявок зависят от финансирования Заказчика.

3.5. При передаче Товара Поставщик предоставляет следующие документы в двух экземплярах: счета, счета-фактуры и товарные накладные с обязательной ссылкой на номер Контракта, с указанием серийных номеров товара при их наличии, и иные необходимые документы. При поставке Товара без надлежащей документации Товар принятию и оплате не подлежит.

3.6. Приемка товара производится комиссией по приемке товара на складе Заказчика при условии поставки всего заявленного товара по заявке в полном объеме, предоставления надлежащим образом оформленных документов на товар: копии сертификата соответствия и/или декларации о соответствии (если данный товар входит в единый перечень продукции, подлежащей обязательной сертификации и декларированию), копии регистрационного удостоверения, подтверждающие качество товара, его соответствие требованиям законодательства РФ и страну происхождения товара, а также инструкции по использованию товара на русском языке, счет-фактуры (счета), товарные накладные и другие документы в соответствии с действующим законодательством) в срок не позднее 20 рабочих дней после поставки товара на складе заказчика.

3.7. Приемка результатов поставленного товара оформляется документом о приемке (акт о приемке товара), который подписывается заказчиком (в случае создания приемочной комиссии подписывается всеми членами приемочной комиссии и утверждается заказчиком).

3.8. При обнаружении несоответствия качества, количества и ассортимента товара данный факт отражается в накладной или составляется акт о несоответствии товара, подписанный членами комиссии, о чем поставщик извещается уведомлением о вызове.

Акт о несоответствии товара, а также уведомление о вызове представителя направляются по электронной почте на адрес, указанный в разделе «Адреса и реквизиты сторон».

Дальнейшая приемка товара осуществляется только в присутствии уполномоченного представителя Поставщика. Представитель одногороднего Поставщика обязан явиться по вызову Заказчика не позднее чем на следующий рабочий день после получения вызова, иногороднего – не позднее трех рабочих после получения вызова, не считая времени, необходимого для проезда.

3.9. Товар, не соответствующий требованиям, указанным в законодательстве для определения качества товаров и Контракте считается не поставленным.

В случае, если часть товара, поставленного согласно заявке Заказчика, не соответствует по качеству и/или количеству условиям Контракта, Заказчик вправе отказаться от всех переданных товаров, предусмотренных заявкой (абз.3 п.2 ст.468 ГК РФ).

3.10. Заказчик вправе привлечь к приемке товара экспертов, экспертные организации в случаях, предусмотренных Федеральным законом от 05.04.2013 № 44-ФЗ «О контрактной системе в сфере закупок товаров, работ, услуг для обеспечения государственных и муниципальных нужд».

3.11. Согласно пункту 1 статьи 514 Гражданского кодекса Российской Федерации, в случае несоответствия товара требованиям контракта, а также документам, указанным в п. 3.5., 2.2.3. Контракта, Заказчик отказывается от приемки товара и принимает его на ответственное хранение.

3.12. Поставщик обязан заменить товар не соответствующего качества или возвратить заказчику уплаченную за него стоимость в течение 5 (пяти) дней с момента предъявления претензии. Все расходы, связанные с возвратом некачественного товара, в том числе расходы в связи с проведением контроля качества товара несет Поставщик. Поставщик обязан возместить расходы, связанные с возвратом некачественного товара, в течение 5 (пяти) дней с момента предъявления претензии.

4. Гарантии

4.1. Качество поставляемого товара должно соответствовать требованиям государственных стандартов качества, предъявляемым к данному виду товаров.

4.2. Весь поставляемый товар должен быть новым, не бывшим в эксплуатации, не восстановленным.

4.3. Гарантии качества товара должны быть предоставлены на весь товар.

4.4. На момент поставки товара Заказчику остаточный срок годности товара должен составлять **не менее 12 месяцев** от установленного (указанного) на упаковке.

5. Порядок расчетов

НМЦ= 1 799 070,00

5.1. Цена на поставляемый Товар составляет **1 799 070,00 (один миллион семьсот девяносто девять тысяч семьдесят рублей 00 копеек)**, НДС не облагается на основании п.2 ст. 346.11 НК РФ.

5.2. Цена Контракта включает в себя стоимость товара, стоимость упаковки, страхования, хранения, стоимость доставки до Заказчика (разгрузки на складе Заказчика), все установленные налоги, включая НДС (если Поставщик является плательщиком НДС), таможенные пошлины и другие обязательные платежи, выплаченные или подлежащие выплате.

5.3. Сумма, подлежащая уплате заказчиком юридическому лицу или физическому лицу, в том числе зарегистрированному в качестве индивидуального предпринимателя, уменьшается на размер налогов, сборов и иных обязательных платежей в бюджеты бюджетной системы Российской Федерации, связанных с оплатой контракта, если в соответствии с законодательством Российской Федерации о налогах и сборах такие налоги, сборы и иные обязательные платежи подлежат уплате в бюджеты бюджетной системы Российской Федерации заказчиком.

5.4. Указанная цена Контракта является твердой и определяется на весь срок исполнения Контракта.

5.5. Товар оплачивается Заказчиком в безналичной форме путем перечисления денежных средств на расчетный счет Поставщика в течение 30 календарных дней с момента поставки заявленной партии товара в полном объеме, предусмотренного частью 7 статьи 94 Федеральным законом от 05.04.2013 № 44-ФЗ «О контрактной системе в сфере закупок товаров, работ, услуг для обеспечения государственных и муниципальных нужд».

6. Ответственность Сторон

6.1. Стороны несут ответственность за неисполнение или ненадлежащее исполнение своих обязательств по Контракту в соответствии с законодательством РФ, Постановлением Правительства РФ от 30.08.2017г. № 1042.

6.2. Ответственность Заказчика:

6.2.1. В случае просрочки исполнения Заказчиком обязательств, предусмотренных Контрактом, Поставщик вправе потребовать уплаты пеней. Пеня начисляется за каждый день просрочки исполнения заказчиком обязательства, предусмотренного контрактом, в размере одной трехсотой действующей на дату уплаты пени ключевой ставки Центрального банка Российской Федерации от цены контракта, уменьшенной на сумму, пропорциональную объему обязательств, предусмотренных контрактом и фактически исполненных заказчиком.

6.2.2. За ненадлежащие исполнение Заказчиком обязательств, предусмотренных Контрактом, за исключением просрочки исполнения Заказчиком обязательств, предусмотренных Контрактом, устанавливается штраф в размере 1 000,00 рублей.

6.2.3. Общая сумма начисленных штрафов за ненадлежащее исполнение заказчиком обязательств, предусмотренных контрактом, не может превышать цену контракта.

6.3. Ответственность Поставщика:

6.3.1. В случае неисполнения или ненадлежащего исполнения Поставщиком обязательств, Поставщик обязуется уплатить Заказчику пеню. Пеня начисляется за каждый день просрочки исполнения поставщиком (подрядчиком, исполнителем) обязательства, предусмотренного контрактом, в размере одной трехсотой действующей на дату уплаты пени ключевой ставки Центрального банка Российской Федерации от цены контракта, уменьшенной на сумму, пропорциональную объему обязательств, предусмотренных контрактом и фактически исполненных поставщиком (подрядчиком, исполнителем).

В течение 20 дней, с момента возникновения права требования оплаты пени, Заказчик направляет Поставщику претензионное письмо с требованием оплаты пени в течение 7 дней с даты получения претензионного письма, рассчитанной в соответствии с положениями законодательства и условиями Контракта.

6.3.2. При неоплате (отказе от уплаты) Поставщиком пени, начисленной в соответствии с условиями Контракта, по истечении срока, указанного в претензионном письме, Заказчик имеет право удержать сумму пени из суммы, подлежащей оплате Поставщику за поставленные товары, которые приняты заказчиком, или в течение 40 дней с момента возникновения права требования оплаты пени направить в суд исковое заявление с требованием оплаты пени, рассчитанной в соответствии с положениями законодательства и Контракта за весь период просрочки исполнения.

6.3.3. В случае неисполнения или ненадлежащего исполнения Поставщиком обязательств, предусмотренных Контрактом, за исключением просрочки исполнения Поставщиком обязательств (в том числе гарантийного), предусмотренных Контрактом, Поставщик обязуется выплатить Заказчику штраф в размере 10 % от цены Контракта.

6.3.4. За каждый факт неисполнения или ненадлежащего исполнения поставщиком (подрядчиком, исполнителем) обязательства, предусмотренного контрактом, которое не имеет стоимостного выражения, размер штрафа устанавливается в размере 1 000,00 рублей.

6.3.5. Общая сумма начисленных штрафов за неисполнение или ненадлежащее исполнение поставщиком (подрядчиком, исполнителем) обязательств, предусмотренных контрактом, не может превышать цену контракта.

6.4. Заказчик вправе вернуть обеспечение исполнения Контракта, уменьшенное на размер начисленных штрафов, пеней.

7. Основания и порядок изменения и расторжения Контракта

7.1. Контракт может быть изменен по соглашению Сторон при снижении цены Контракта без изменения предусмотренных Контрактом количества товара, качества товара и иных условий Контракта.

7.2. Заказчик по согласованию с Поставщиком вправе увеличить или уменьшить предусмотренные Контрактом количество товара не более, чем на десять процентов. При увеличении количества товара по соглашению сторон допускается изменение цены Контракта пропорционально дополнительному количеству товара исходя из установленной в Контракте цены единицы товара, но не более чем на десять процентов цены Контракта. При уменьшении предусмотренных Контрактом количества товара Стороны обязаны уменьшить цену Контрактом исходя из цены единицы товара.

7.3. При исполнении контракта (за исключением случае, которые предусмотрены нормативными правовыми актами, принятыми в соответствии с частью 6 статьи 14 Федерального закона от 05.04.2013г. № 44-ФЗ «О контрактной системе в сфере закупок товаров, работ, услуг для обеспечения государственных и муниципальных нужд») по согласованию заказчика с поставщиком (подрядчиком, исполнителем) допускается поставка товара, выполнение работы или оказание услуги, качество, технические и функциональные характеристики (потребительские свойства) которых являются улучшенными по сравнению с качеством и соответствующими техническими и функциональными характеристиками, указанными в контракте.

7.4. Контракт может быть расторгнут по соглашению Сторон, а также Стороны вправе в одностороннем порядке по письменному заявлению отказаться от его исполнения по основаниям, предусмотренным Контрактом и законодательством.

7.5. Заказчик вправе отказаться от исполнения Контракта в одностороннем внесудебном порядке в случаях:

7.5.1. Поставки Товара ненадлежащего качества с недостатками, которые не могут быть устранены в приемлемый для Заказчика срок;

7.5.2. Нарушение поставщиком сроков поставки товара, предусмотренных контрактом, более чем на 14 календарных дней;

7.5.3. В иных случаях, предусмотренных гражданским законодательствам.

7.6. Поставщик вправе отказаться от исполнения Контракта в одностороннем порядке в случаях:

7.6.1. Необоснованного уклонения Заказчика от принятия и (или) оплаты Товара.

8. Обеспечение исполнения Контракта

8.1. Обеспечение исполнения контракта предоставляется Поставщиком в размере 15 % от начальной (максимальной) цены контракта. Если при проведении аукциона начальная (максимальная) цена Контракта, указанная в извещении об осуществлении закупки, снижена Поставщиком на двадцать пять и более процентов, Поставщик предоставляет обеспечение исполнения Контракта с учетом положений статьи 37 Федерального закона от 05.04.2013 № 44-ФЗ «О контрактной системе в сфере закупок товаров, работ, услуг для обеспечения государственных и муниципальных нужд».

8.2. Исполнение Контракта может обеспечиваться предоставлением банковской гарантии, выданной банком и соответствующей требованиям статьи 45 Федерального закона о контрактной системе, или внесением денежных средств на указанный Заказчиком счет, на котором в соответствии с законодательством Российской Федерации учитываются операции со средствами, поступающими Заказчику. Способ обеспечения исполнения Контракта определяется Поставщиком самостоятельно.

8.3. Банковская гарантия должна быть безотзывной и соответствовать требованиям, установленным статьей 45 Федерального закона от 05.04.2013 № 44-ФЗ «О контрактной системе в сфере закупок товаров, работ, услуг для обеспечения государственных и муниципальных нужд».

8.4. В банковскую гарантию должно быть включено условие о праве Заказчика на бесспорное списание денежных средств со счета гаранта, если гарантом в срок не более чем пять рабочих дней не исполнено требование Заказчика об уплате денежной суммы по банковской гарантии, направленное до окончания срока действия банковской гарантии.

8.5. Срок действия банковской гарантии должен превышать предусмотренный контрактом срок исполнения обязательств, которые должны быть обеспечены такой банковской гарантией, не менее чем на один месяц, в том числе в случае его изменения в соответствии со статьей 95 ФЗ-44.

8.6. Заказчик рассматривает поступившую банковскую гарантию в срок, не превышающий трех рабочих дней со дня ее поступления.

8.7. Денежные средства, переданные в качестве обеспечения исполнения контракта, в том числе часть этих денежных средств, в случае уменьшения размера обеспечения исполнения контракта, возвращаются Поставщику не позднее, чем через 30 (тридцать) дней после даты исполнения Поставщиком своих обязательств по Контракту, в том числе обязательств по уплате неустойки (штрафов, пени).

8.8. В ходе исполнения контракта Поставщик вправе изменить способ обеспечения исполнения контракта и (или) предоставить заказчику взамен ранее предоставленного обеспечения исполнения

контракта новое обеспечение исполнения контракта, размер которого может быть уменьшен в порядке и случаях, которые предусмотрены частями 7.2 и 7.3 ст.96 44-ФЗ.

8.9. В случае отзыва в соответствии с законодательством Российской Федерации у банка, предоставившего банковскую гарантию в качестве обеспечения исполнения контракта, лицензии на осуществление банковских операций Поставщик обязан предоставить новое обеспечение исполнения контракта не позднее одного месяца со дня надлежащего уведомления заказчиком поставщика о необходимости предоставить соответствующее обеспечение.

За каждый день просрочки исполнения поставщиком данного обязательства начисляется пеня.

8.10. По настоящему Контракту должны быть обеспечены обязательства Поставщиком по возмещению убытков Заказчика, причиненных неисполнением или ненадлежащим исполнением обязательств по настоящему Контракту, а также обязанность по выплате неустойки (штрафа, пени), иных долгов, возникших у Поставщика перед Заказчиком.

8.11. Сумма обеспечения исполнения обязательств по контракту подлежит выплате Заказчику в качестве компенсации за убытки, оплаты неустойки, которые могут наступить вследствие неисполнения или ненадлежащего исполнения обязательств по контракту.

8.12. Обеспечение исполнения контракта удерживается Заказчиком в полном объеме в случае одностороннего отказа Заказчика от исполнения контракта.

8.13. Антидемпинговые меры применяются в случаях, предусмотренных Федеральным законом от 05.04.2013 № 44-ФЗ «О контрактной системе в сфере закупок товаров, работ, услуг для обеспечения государственных и муниципальных нужд».

8.14. Реквизиты для перечисления обеспечения исполнения контракта:

ИНН 4346011211/ КПП 434501001
ОКПО 01928129/ОКТМО 33701000
КБК 80100000000000000000
Банковские реквизиты:
Получатель: Министерство финансов Кировской области
(КОГБУЗ «Кировская областная клиническая больница» л/с 05801000021)
расчетный счет: № 40302810100004000001
Наименование банка:
Отделение по Кировской области Волго-Вятского главного
управления Центрального банка Российской Федерации
(сокращенное наименование – Отделение Киров)
БИК 043304001

9. Порядок урегулирования споров

9.1. Претензионный порядок досудебного урегулирования споров, вытекающих из Контракта, является для Сторон обязательным.

9.2. Допускается направление Сторонами претензионных писем иными способами: по факсу и электронной почте, экспресс-почтой.

9.3. Срок рассмотрения претензионного письма и направления ответа на него составляет 10 (десять) рабочих дней, за исключением случая, предусмотренного п. 5.3.1. Контракта, со дня получения последнего адресатом.

9.4. В случае неурегулирования споров и разногласий в претензионном порядке они передаются на рассмотрение в Арбитражный суд Кировской области.

10. Обстоятельства непреодолимой силы

10.1. Стороны освобождаются от ответственности за частичное или полное неисполнение обязательств по Контракту, если оно явилось следствием действия обстоятельств непреодолимой силы, возникших помимо воли и желания сторон, и которые нельзя было предвидеть или предотвратить, включая объявленную или фактическую войну, гражданские волнения, эпидемии, блокаду, эмбарго, землетрясения, наводнения, пожары и другие обстоятельства непреодолимой силы.

11. Прочие условия

11.1. Любые изменения и дополнения по Контракту вступают в силу и становятся его неотъемлемыми частями, только если они совершены в письменной форме, подписаны уполномоченными представителями обеих Сторон и содержат ссылку на Контракт.

11.2. Стороны обязуются незамедлительно информировать друг друга о возникших затруднениях, которые могут привести к невыполнению отдельных условий Контракта, для согласования и принятия необходимых мер.

11.3. Стороны признают, что, если какое-либо из положений Контракта становится недействительным в течение срока его действия вследствие изменения законодательства, остальные положения Контракта обязательны для Сторон в течение срока действия Контракта.

11.4. Стороны обязаны извещать друг друга об изменениях своего адреса, номеров телефонов, иных реквизитов в срок не позднее 5 (пяти) дней с момента начала действий таких изменений.

11.5. Поставщик не вправе передавать свои права по Контракту третьим лицам.

11.6. Во всем остальном, что не предусмотрено Контрактом, Стороны руководствуются действующим законодательством РФ.

12. Срок действия Контракта

12.1. Контракт вступает в силу с даты его подписания и действует по «31» декабря 2021г.

13. Адреса и реквизиты Сторон

Заказчик:	**Поставщик:**
КОГБУЗ «Кировская областная клиническая больница»	**ООО «Авангард Ортопедикс»**
610027, г. Киров, ул. Воровского,42,	614015, г. Пермь, ул. Монастырская, д. 12,
(8332) 37-63-54, kokb@mail.ru	корпус А, офис 38
Р/с 40601810200003000001	8 (922) 991-47-42, avangard.orto@mail.ru
В Отделении по Кировской области	ИНН 5904321230 КПП 590201001
Волго-Вятского главного управления	ОГРН 1155958096260 ОКПО 48428776
Центрального банка Российской Федерации	р/с 40702810628100028572
ИНН 4346011211	в ПАО АКБ "АВАНГАРД"
КПП 434501001	БИК 044525201
БИК 043304001	к/с 30101810000000000201
	Дата постановки на налоговый учет: 24.05.2017г.
И.о. главного врача	Директор
_____ С.А. Бакин	_____ М.Л. Байдалина

Приложение№1
к Контракту № 03402000033200038650001
от _____

Спецификация

№ п/п	Наименование товара	Наименование страны происхождения товара	Описание требований (функциональные, технические, качественные, эксплуатационные характеристики товара, единицы измерения)	Ед. изм.	Кол-во	Цена за ед., руб.	Сумма, руб.
1	**Протез аортального клапана механический двустворчатый** КТРУ:32.50.22.190-00005107 Протез аортального клапана сердца АДМ-20, стерильный, «Карбоникс-1»	Россия	Тип - механический двухстворчатый Предназначен для имплантации взамен пораженного естественного клапана сердца (аортального) Состав протеза клапана: - корпус, усиленный кольцом жесткости; - две створки (запирающий элемент); - пришивная манжета. Материал корпуса и створок - пиролитический углеродный биологически инертный материал углеситалл УСБ Материал кольца жесткости - немагнитный коррозионностойкий сплав ВТ6 (рентгеноконтрастный) Материал манжеты - полиэфирное полотно Типы пришивных манжет - интрааннулярная манжета Посадочный диаметр протеза - 20 мм Створки в процессе работы клапана вращаются вокруг центральной оси корпуса, что снижает риск тромбообразования в шарнирных узлах. <u>Комплект поставки:</u> - протез клапана сердца на операционном держателе (в стерильной упаковке); - индикатор для проверки функционирования протеза при операции (в стерильной упаковке)	шт.	4	51 402,00	205 608,00
2	**Протез аортального клапана механический двустворчатый** КТРУ:32.50.22.190-00005107 Протез	Россия	Тип - механический двухстворчатый Предназначен для имплантации взамен пораженного естественного клапана сердца (аортального) Состав протеза клапана: - корпус, усиленный кольцом жесткости; - две створки (запирающий элемент); - пришивная манжета. Материал корпуса и створок - пиролитический углеродный биологически инертный материал углеситалл УСБ	шт.	5	51 402,00	257 010,00

	аортального клапана сердца АДМ-22, стерильный, «Карбоникс-1»		Материал кольца жесткости - немагнитный коррозионностойкий сплав ВТ6 (рентгеноконтрастный) Материал манжеты - полиэфирное полотно Типы пришивных манжет - интрааннулярная манжета Посадочный диаметр протеза - 22 мм Створки в процессе работы клапана вращаются вокруг центральной оси корпуса, что снижает риск тромбообразования в шарнирных узлах. <u>Комплект поставки:</u> - протез клапана сердца на операционном держателе (в стерильной упаковке); - индикатор для проверки функционирования протеза при операции (в стерильной упаковке)				
3	**Протез аортального клапана механический двустворчатый** КТРУ:32.50.22.190-00005107 Протез аортального клапана сердца АДМ-24, стерильный, «Карбоникс-1»	Россия	Тип - механический двухстворчатый Предназначен для имплантации взамен пораженного естественного клапана сердца (аортального) Состав протеза клапана: - корпус, усиленный кольцом жесткости; - две створки (запирающий элемент); - пришивная манжета. Материал корпуса и створок - пиролитический углеродный биологически инертный материал углеситалл УСБ Материал кольца жесткости - немагнитный коррозионностойкий сплав ВТ6 (рентгеноконтрастный) Материал манжеты - полиэфирное полотно Типы пришивных манжет - интрааннулярная манжета Посадочный диаметр протеза - 24 мм Створки в процессе работы клапана вращаются вокруг центральной оси корпуса, что снижает риск тромбообразования в шарнирных узлах. <u>Комплект поставки:</u> - протез клапана сердца на операционном держателе (в стерильной упаковке); - индикатор для проверки функционирования протеза при операции (в стерильной упаковке)	шт.	5	51 402,00	257 010,00
4	**Протез аортального клапана механический двустворчатый** КТРУ:32.50.22.190-	Россия	Тип - механический двухстворчатый Предназначен для имплантации взамен пораженного естественного клапана сердца (аортального) Состав протеза клапана: - корпус, усиленный кольцом жесткости; - две створки (запирающий элемент);	шт.	4	51 402,00	205 608,00

	00005107 Протез аортального клапана сердца АДМ-26, стерильный,		- пришивная манжета. Материал корпуса и створок - пиролитический углеродный биологически инертный материал углеситалл УСБ Материал кольца жесткости - немагнитный коррозионностойкий сплав ВТ6 (рентгеноконтрастный) Материал манжеты - полиэфирное полотно Типы пришивных манжет - интрааннулярная манжета Посадочный диаметр протеза - 26 мм Створки в процессе работы клапана вращаются вокруг центральной оси корпуса, что снижает риск тромбообразования в шарнирных узлах. <u>Комплект поставки:</u> - протез клапана сердца на операционном держателе (в стерильной упаковке); - индикатор для проверки функционирования протеза при операции (в стерильной упаковке)				
5	«Карбоникс-1» **Протез митрального клапана механический двустворчатый** КТРУ:32.50.22.190-00005223 Протез митрального клапана сердца МДМ-30, стерильный, «Карбоникс-1»	Россия	Тип протеза - механический двухстворчатый Предназначен для имплантации взамен пораженного естественного клапана сердца (митрального) Состав протеза клапана: - корпус, усиленный кольцом жесткости; - две створки (запирающий элемент); - пришивная манжета. Материал корпуса и створок - пиролитический углеродный биологически инертный материал углеситалл УСБ Материал кольца жесткости - немагнитный коррозионностойкий сплав ВТ6 (рентгеноконтрастный) Материал манжеты - полиэфирное полотно Типы пришивных манжет - интрааннулярная манжета Посадочный диаметр протеза – 30 мм Створки в процессе работы клапана вращаются вокруг центральной оси корпуса, что снижает риск тромбообразования в шарнирных узлах <u>Комплект поставки:</u> - протез клапана сердца на операционном держателе (в стерильной упаковке); - индикатор для проверки функционирования протеза при операции (в стерильной упаковке)	шт.	15	51 402,00	771 030,00
6	**Протез митрального клапана**	Россия	Тип протеза - механический двухстворчатый Предназначен для имплантации взамен пораженного естественного клапана сердца (митрального)	шт.	2	51 402,00	102 804,00

	механический двустворчатый КТРУ:32.50.22.190-00005223 Протез митрального клапана сердца МДМ-32,		Состав протеза клапана: - корпус, усиленный кольцом жесткости; - две створки (запирающий элемент); - пришивная манжета.				
			Материал корпуса и створок - пиролитический углеродный биологически инертный материал углеситалл УСБ				
			Материал кольца жесткости - немагнитный коррозионностойкий сплав ВТ6 (рентгеноконтрастный)				
			Материал манжеты - полиэфирное полотно				
			Типы пришивных манжет - интрааннулярная манжета				
			Посадочный диаметр протеза – 32 мм				
			Створки в процессе работы клапана вращаются вокруг центральной оси корпуса, что снижает риск тромбообразования в шарнирных узлах				
			<u>Комплект поставки:</u> - протез клапана сердца на операционном держателе (в стерильной упаковке); - индикатор для проверки функционирования протеза при операции (в стерильной упаковке)				
Итого:							**1 799 070,00**

Подписи сторон:

Заказчик
И.о. главного врача КОГБУЗ «КОКБ»

_____ С.А. Бакин

Поставщик
Директор «Авангард Ортопедикс»

_____ М.Л. Байдалина

Государственный контракт № 03402000033200044380001
на поставку медицинских изделий
Рег.№ 2434601121120000556

г. Киров «08» мая 2020 г.

КОГБУЗ «Кировская областная клиническая больница», именуемое в дальнейшем «Заказчик», в лице исполняющего обязанности главного врача Бакина Сергея Анатольевича, действующего на основании Устава, с одной стороны, и

Общество с ограниченной ответственностью «Авангард Ортопедикс», именуемое в дальнейшем «Поставщик», в лице директора Байдалиной Маргариты Леонидовны, действующей на основании Устава, с другой стороны**,** здесь и далее именуемые «Стороны», в порядке ст.83.2. Федерального закона от 5 апреля 2013 г. № 44-ФЗ «О контрактной системе в сфере закупок товаров, работ, услуг для обеспечения государственных и муниципальных нужд» (далее - Федеральный закон о контрактной системе), по результатам аукциона в электронной форме, объявленного Извещением от «15» апреля 2020 г. № 0340200003320004438, на основании протокола от «27» апреля 2020 г. № 0340200003320004438-1, заключили настоящий государственный контракт (далее - Контракт) о нижеследующем**:**

1. Предмет Контракта

1.1. В соответствии с Контрактом Поставщик обязуется в порядке и сроки, предусмотренные Контрактом, осуществить поставку **изделий медицинского назначения для эндоскопии** (код ОКПД 32.50.13.190) (далее - Товар) в соответствии со Спецификацией (приложение № 1 к Контракту) и надлежащим образом оказать услуги по доставке в соответствии с требованиями технической и (или) эксплуатационной документации производителя (изготовителя) Товара, а Заказчик обязуется в порядке и сроки, предусмотренные Контрактом, принять и оплатить поставленный Товар.

1.2. Номенклатура Товара, его количество, технические показатели определяются Спецификацией (приложение № 1 к Контракту).

1.3. Поставка Товара осуществляется Поставщиком с разгрузкой с транспортного средства по адресу: 610027, г. Киров, ул. Воровского, д. 42 (далее - Место доставки).

1.4. ИКЗ: 202434601121143450100104790013250000

2. Цена Контракта

НМЦ= 4 740 160,00

2.1. Цена Контракта и валюта платежа устанавливаются в российских рублях.

2.2. Цена Контракта составляет **4 740 160,00 (четыре миллиона семьсот сорок тысяч сто шестьдесят рублей 00 копеек)**, НДС не облагается на основании п.2 ст. 346.11 НК РФ.

Сумма, подлежащая уплате заказчиком юридическому лицу или физическому лицу, в том числе зарегистрированному в качестве индивидуального предпринимателя, уменьшается на размер налогов, сборов и иных обязательных платежей в бюджеты бюджетной системы Российской Федерации, связанных с оплатой контракта, если в соответствии с законодательством Российской Федерации о налогах и сборах такие налоги, сборы и иные обязательные платежи подлежат уплате в бюджеты бюджетной системы Российской Федерации заказчиком.

2.3. Цена Контракта включает в себя стоимость товара, стоимость упаковки, страхования, хранения, стоимость доставки до Заказчика (разгрузки на складе Заказчика), все установленные налоги, включая НДС (если поставщик является плательщиком НДС), таможенные пошлины и другие обязательные платежи, выплаченные или подлежащие выплате.

2.4. Цена Контракта является твердой и определяется на весь срок его исполнения, за исключением случаев, предусмотренных пунктами 2.5 и 2.6 Контракта.

2.5. Цена Контракта может быть изменена, если по предложению Заказчика увеличивается предусмотренное Контрактом количество Товара не более чем на десять процентов или уменьшается предусмотренное Контрактом количество Товара не более чем на десять процентов.

При этом по соглашению Сторон допускается изменение с учетом положений бюджетного законодательства Российской Федерации цены Контракта пропорционально дополнительному количеству Товара, исходя из установленной в Контракте цены единицы Товара, но не более чем на десять процентов цены Контракта. При уменьшении предусмотренного Контрактом количества Товара Стороны Контракта обязаны уменьшить цену Контракта исходя из цены единицы Товара. Цена единицы дополнительно поставляемого Товара или цена единицы Товара при уменьшении предусмотренного Контрактом количества поставляемого Товара должна определяться как частное от деления первоначальной цены Контракта на предусмотренное в Контракте количество Товара.

2.6. По соглашению Сторон цена Контракта может быть снижена без изменения предусмотренного Контрактом количества Товара и иных условий Контракта.

2.7. Изменение существенных условий Контракта при его исполнении допускается в случаях, предусмотренных пунктом 6 статьи 161 Бюджетного кодекса Российской Федерации, при уменьшении ранее доведенных до Заказчика как получателя бюджетных средств лимитов бюджетных обязательств.

При этом Заказчик в ходе исполнения Контракта обеспечивает согласование новых условий Контракта, в том числе цены и (или) сроков исполнения Контракта.

3. Взаимодействие Сторон

3.1. Поставщик обязан:

3.1.1. поставить Товар в строгом соответствии с условиями Контракта в полном объеме, надлежащего качества и в установленные сроки;

3.1.2. обеспечить соответствие поставляемого Товара требованиям качества, безопасности в соответствии с законодательством Российской Федерации;

3.1.3. представлять по требованию Заказчика информацию и документы, относящиеся к предмету Контракта для проверки исполнения Поставщиком обязательств по Контракту;

3.1.4. незамедлительно информировать Заказчика обо всех обстоятельствах, препятствующих исполнению Контракта;

3.1.5. выполнять свои обязательства, предусмотренные положениями Контракта;

3.1.6. обеспечить в гарантийный период техническое обслуживание и ремонт поставляемого товара силами собственных средств или уполномоченных (привлеченных) служб технического обслуживания.

3.2. Поставщик вправе:

3.2.1. требовать от Заказчика предоставления имеющейся у него информации, необходимой для исполнения обязательств по Контракту;

3.2.2. требовать от Заказчика своевременной оплаты поставленного Товара в порядке и на условиях, предусмотренных Контрактом;

3.3. Заказчик обязан:

3.3.1. предоставлять Поставщику всю имеющуюся у него информацию и документы, относящиеся к предмету Контракта и необходимые для исполнения Поставщиком обязательств по Контракту;

3.3.2. своевременно принять и оплатить поставленный Товар;

3.3.3. выполнять свои обязательства, предусмотренные иными положениями Контракта.

3.4. Заказчик вправе:

3.4.1. требовать от Поставщика надлежащего исполнения обязательств, предусмотренных Контрактом;

3.4.2. запрашивать у Поставщика информацию об исполнении им обязательств по Контракту;

3.4.3. проверять в любое время ход исполнения Поставщиком обязательств по Контракту;

3.4.4. осуществлять контроль соответствия качества поставляемого Товара, сроков поставки Товара требованиям Контракта;

3.4.5. требовать от Поставщика устранения недостатков, допущенных при исполнении Контракта;

3.4.6. отказаться от приемки некачественного Товара потребовать безвозмездного устранения недостатков;

3.4.7. привлекать экспертов для проверки соответствия исполнения Поставщиком обязательств по Контракту требованиям, установленным Контрактом.

4. **Упаковка и маркировка**

4.1. Поставка товара осуществляется в заводской индивидуальной упаковке, соответствующей требованиям стандартов, технических условий и обеспечивающей сохранность товара при его транспортировке и хранении.

4.2. Вся упаковка должна соответствовать требованиям законодательства Российской Федерации, иметь маркировку.

4.3. Два экземпляра упаковочного листа с описанием Товара, указанием веса нетто, веса брутто, количества, указанием номера и даты Контракта, с приложением документации на Товар должны сопровождать каждый ящик/контейнер. Один упаковочный лист должен находиться внутри ящика/контейнера, другой крепится с внешней стороны в водонепроницаемом конверте.

5.4. Товар должен транспортироваться с соблюдением условий хранения и транспортирования, предусмотренных нормативно-технической документацией и инструкцией по применению.

5. Порядок поставки Товара и документация

5.1. Поставка товара осуществляется Поставщиком **в течение 10 календарных дней с момента направления заявки Заказчика**.

Количество и объем заявок зависят от потребности Заказчика, возникшей в период действия Контракта.

Поставка товара без заявки Заказчика или поставка товара в объеме отличном от предусмотренного заявкой Заказчика не допускается.

Поставка по направленной заявке осуществляется в полном объеме, частичная поставка не допускается.

5.2. Датой поставки товара считается дата поставки с предоставлением документов, указанных в п. 5.3, 9.3 Контракта. При невыполнении данного условия, товар считается не поставленным, принятию и оплате не подлежит.

Направление заявок осуществляется по факсу, электронной почте, указанных в разделе «Адреса и реквизиты сторон».

5.3. При поставке Товара Поставщик предоставляет Заказчику надлежащим образом оформленные и действующие на момент поставки документы: копии сертификата соответствия и (или) декларации о соответствии (если данный товар входит в единый перечень продукции, подлежащей обязательной сертификации и декларированию), копия регистрационного удостоверения на данный товар, подтверждающие качество товара, его соответствие требованиям законодательства РФ и страну происхождения товара, а также инструкции по использованию товара на русском языке.

6. Порядок приемки Товара.

6.1. Приемка поставленного Товара осуществляется в ходе передачи Товара Заказчику в Месте доставки и включает в себя следующее:

а) проверку по упаковочным листам номенклатуры поставленного Товара на соответствие Спецификации (приложение № 1 к Контракту);

б) проверку полноты и правильности оформления комплекта сопроводительных документов в соответствии с условиями Контракта;

в) контроль наличия/отсутствия внешних повреждений оригинальной упаковки Товара;

г) проверку наличия необходимых документов (копий документов) на Товар: регистрационных удостоверений, документа, подтверждающего соответствие Товар, выданного уполномоченными органами (организациями);

д) проверку наличия технической и (или) эксплуатационной документации производителя (изготовителя) Товара на русском языке;

е) проверку комплектности и целостности поставленного Товара.

Приемка Товара осуществляется в соответствии с требованиями законодательства Российской Федерации.

6.2. Для проверки предоставленных Поставщиком результатов поставки, предусмотренных Контрактом, в части их соответствия условиям Контракта Заказчик проводит экспертизу Товара в порядке, предусмотренном статьей 94 Федерального закона о контрактной системе. Экспертиза может проводиться силами Заказчика или к ее проведению могут привлекаться эксперты, экспертные организации.

6.3. Приемка товара производится комиссией по приемке товара на складе Заказчика при условии поставки всего заявленного товара по заявке в полном объеме, предоставления надлежащим образом оформленных документов на товар, предусмотренных п.5.3, 9.3 Контракта в срок не позднее 20 рабочих дней после поставки товара на складе заказчика.

6.4. Приемка результатов поставленного товара оформляется документом о приемке (акт о приемке товара), который подписывается заказчиком (в случае создания приемочной комиссии подписывается всеми членами приемочной комиссии и утверждается заказчиком).

6.5. При обнаружении несоответствия качества, количества и ассортимента товара данный факт отражается в накладной или составляется акт о несоответствии товара, подписанный членами комиссии, о чем поставщик извещается уведомлением о вызове.

Акт о несоответствии товара, а также уведомление о вызове представителя направляются по электронной почте на адрес, указанный в разделе «Адреса и реквизиты сторон».

Дальнейшая приемка товара осуществляется только в присутствии уполномоченного представителя Поставщика. Представитель одногороднего Поставщика обязан явиться по вызову Заказчика не позднее чем на следующий рабочий день после получения вызова, иногороднего – не позднее трех рабочих после получения вызова, не считая времени, необходимого для проезда.

6.6. Товар, не соответствующий требованиям, указанным в законодательстве для определения качества товаров и Контракте считается не поставленным.

6.7. В случае если часть товара, поставленного согласно заявке Заказчика, не соответствует по качеству и/или количеству условиям Контракта, Заказчик вправе отказаться от всех переданных товаров, предусмотренных заявкой (абз.3 п.2 ст.468 ГК РФ).

6.8. Согласно пункту 1 статьи 514 Гражданского кодекса Российской Федерации, в случае несоответствия товара требованиям контракта, а также документам, указанным в п. 5.3 Контракта, Заказчик отказывается от приемки товара и принимает его на ответственное хранение.

6.9. Поставщик обязан заменить товар не соответствующего качества или возвратить заказчику уплаченную за него стоимость в течение 5 (пяти) дней с момента предъявления претензии. Все расходы, связанные с возвратом некачественного товара, в том числе расходы в связи с проведением контроля качества товара несет Поставщик. Поставщик обязан возместить расходы, связанные с возвратом некачественного товара, в течение 5 (пяти) дней с момента предъявления претензии.

7. Порядок оказания и приемки Услуг

7.1. Поставщик оказывает услуги по доставке и разгрузке товара. Услуги выполняются Поставщиком лично, либо с привлечением соисполнителей.

8. Гарантии

8.1. Поставщик гарантирует, что Товар, поставленный по Контракту, не имеет дефектов, в соответствии со Спецификацией (приложение № 1 к Контракту), технической и (или) эксплуатационной документацией производителя (изготовителя) Товара.

8.2. Поставщик гарантирует полное соответствие поставляемого Товара условиям Контракта, требованиям государственных стандартов качества, предъявляемым к данному виду товаров.

8.3. Гарантии качества товара должны быть предоставлены на весь объем поставляемого товара.

8.3.1. Весь поставляемый товар должен быть новым, не бывшим в эксплуатации, не восстановленным.

8.4. На момент поставки товара Заказчику остаточный срок годности товара должен составлять **не менее 12 месяцев** от установленного (указанного) на упаковке.

9. Порядок расчетов

9.1. Оплата по Контракту осуществляется за счет средств территориальных внебюджетных фондов, средств, полученных от иной приносящей доход деятельности.

9.2. Оплата по Контракту осуществляется в безналичном порядке путем перечисления денежных средств со счета Заказчика на счет Поставщика. Датой оплаты считается дата списания денежных средств со счета Заказчика.

Оплата по Контракту осуществляется после исполнения обязательств Поставщиком по поставке Товара.

9.3. Оплата по Контракту за поставленный Товар осуществляется Заказчиком после представления Поставщиком следующих документов или копий документов в день поставки товара:

а) счета;

б) счета-фактуры;

в) товарной накладной;

г) копий регистрационных удостоверений на Товар;

д) копии сертификата соответствия и (или) декларации о соответствии (если данный товар входит в единый перечень продукции, подлежащей обязательной сертификации и декларированию);

е) инструкции по использованию товара на русском языке.

9.4. На всех документах, перечисленных в подпунктах "а", "б", "в" пункта 9.3 Контракта обязательно должны быть указаны наименование Заказчика, Поставщика, номер и дата Контракта, серийные номера товара при их наличии, даты оформления и подписания документов.

9.5. Оплата по Контракту осуществляется по факту поставки, инсталляции, ввода в эксплуатацию всего заявленного товара в полном объеме и обучения персонала на рабочем месте, в течение 30 календарных дней с даты приемки товара и даты подписания заказчиком документа о приемке (акта о приемке товара), предусмотренного частью 7 статьи 94 Федеральным законом от 05.04.2013 № 44-ФЗ «О контрактной системе в сфере закупок товаров, работ, услуг для обеспечения государственных и муниципальных нужд».

10. Обеспечение исполнения Контракта

10.1. Обеспечение исполнения контракта предоставляется Поставщиком в размере 15% от начальной (максимальной) цены контракта. Если при проведении аукциона начальная (максимальная) цена Контракта, указанная в извещении об осуществлении закупки, снижена Поставщиком на двадцать пять и более процентов, Поставщик предоставляет обеспечение исполнения Контракта с учетом положений статьи 37 Федерального закона от 05.04.2013 № 44-ФЗ «О контрактной системе в сфере закупок товаров, работ, услуг для обеспечения государственных и муниципальных нужд».

10.2. Исполнение Контракта может обеспечиваться предоставлением банковской гарантии, выданной банком и соответствующей требованиям статьи 45 Федерального закона о контрактной системе, или внесением денежных средств на указанный Заказчиком счет, на котором в соответствии с законодательством Российской Федерации учитываются операции со средствами, поступающими Заказчику. Способ обеспечения исполнения Контракта определяется Поставщиком самостоятельно.

10.3. Банковская гарантия должна быть безотзывной и соответствовать требованиям, установленным статьей 45 Федерального закона от 05.04.2013 № 44-ФЗ «О контрактной системе в сфере закупок товаров, работ, услуг для обеспечения государственных и муниципальных нужд».

10.4. В банковскую гарантию должно быть включено условие о праве Заказчика на бесспорное списание денежных средств со счета гаранта, если гарантом в срок не более чем пять рабочих дней не исполнено требование Заказчика об уплате денежной суммы по банковской гарантии, направленное до окончания срока действия банковской гарантии.

10.5. Срок действия банковской гарантии должен превышать предусмотренный контрактом срок исполнения обязательств, которые должны быть обеспечены такой банковской гарантией, не менее чем на один месяц, в том числе в случае его изменения в соответствии со статьей 95 ФЗ-44.

10.6. Заказчик рассматривает поступившую банковскую гарантию в срок, не превышающий трех рабочих дней со дня ее поступления.

10.7. Денежные средства, переданные в качестве обеспечения исполнения контракта, в том числе часть этих денежных средств, в случае уменьшения размера обеспечения исполнения контракта, возвращаются Поставщику не позднее, чем через 30 (тридцать) дней после даты исполнения Поставщиком своих обязательств по Контракту, в том числе обязательств по уплате неустойки (штрафов,

пени).

10.8. В ходе исполнения контракта Поставщик вправе изменить способ обеспечения исполнения контракта и (или) предоставить заказчику взамен ранее предоставленного обеспечения исполнения контракта новое обеспечение исполнения контракта, размер которого может быть уменьшен в порядке и случаях, которые предусмотрены частями 7.2 и 7.3 ст.96 44-ФЗ.

10.9. В случае отзыва в соответствии с законодательством Российской Федерации у банка, предоставившего банковскую гарантию в качестве обеспечения исполнения контракта, лицензии на осуществление банковских операций Поставщик обязан предоставить новое обеспечение исполнения контракта не позднее одного месяца со дня надлежащего уведомления заказчиком поставщика о необходимости предоставить соответствующее обеспечение.

За каждый день просрочки исполнения поставщиком данного обязательства начисляется пеня.

10.10. По настоящему Контракту должны быть обеспечены обязательства Поставщиком по возмещению убытков Заказчика, причиненных неисполнением или ненадлежащим исполнением обязательств по настоящему Контракту, а также обязанность по выплате неустойки (штрафа, пени), иных долгов, возникших у Поставщика перед Заказчиком.

10.11. Сумма обеспечения исполнения обязательств по контракту подлежит выплате Заказчику в качестве компенсации за убытки, оплаты неустойки, которые могут наступить вследствие неисполнения или ненадлежащего исполнения обязательств по контракту.

10.12. Обеспечение исполнения контракта удерживается Заказчиком в полном объеме в случае одностороннего отказа Заказчика от исполнения контракта.

10.13. Антидемпинговые меры применяются в случаях, предусмотренных Федеральным законом от 05.04.2013 № 44-ФЗ «О контрактной системе в сфере закупок товаров, работ, услуг для обеспечения государственных и муниципальных нужд».

10.14. Реквизиты для перечисления обеспечения исполнения контракта:

ИНН 4346011211/ КПП 434501001
ОКПО 01928129/ОКТМО 33701000
КБК 80100000000000000000
Банковские реквизиты:
Получатель: Министерство финансов Кировской области
(КОГБУЗ «Кировская областная клиническая больница» л/с 05801000021)
расчетный счет: № 40302810100004000001
Наименование банка:
Отделение по Кировской области Волго-Вятского главного
управления Центрального банка Российской Федерации
(сокращенное наименование – Отделение Киров)
БИК 043304001

11. Ответственность Сторон

11.1. За неисполнение или ненадлежащее исполнение условий Контракта Стороны несут ответственность в соответствии с законодательством Российской Федерации.

В случае привлечения к исполнению Контракта соисполнителей, ответственность перед Заказчиком за неисполнение обязательств по Контракту несет Поставщик.

11.2. Размер штрафа устанавливается Контрактом в порядке, установленном Правилами определения размера штрафа, начисляемого в случае ненадлежащего исполнения заказчиком, неисполнения или ненадлежащего исполнения поставщиком (подрядчиком, исполнителем) обязательств, предусмотренных контрактом (за исключением просрочки исполнения обязательств заказчиком, поставщиком (подрядчиком, исполнителем), утвержденными постановлением Правительства Российской Федерации от 30 августа 2017 г. № 1042 (далее - Правила определения размера штрафа).

11.3. В случае просрочки исполнения Заказчиком обязательств, предусмотренных Контрактом, а также в иных случаях неисполнения или ненадлежащего исполнения Заказчиком обязательств, предусмотренных Контрактом, Поставщик вправе потребовать уплаты неустоек (штрафов, пеней).

11.4. Пеня начисляется за каждый день просрочки исполнения Заказчиком обязательства, предусмотренного Контрактом, начиная со дня, следующего после дня истечения установленного Контрактом срока исполнения обязательства. При этом размер пени устанавливается в размере одной трехсотой действующей на дату уплаты пеней ключевой ставки Центрального банка Российской Федерации от неуплаченной в срок суммы.

11.5. За каждый факт неисполнения Заказчиком обязательств, предусмотренных Контрактом, за исключением просрочки исполнения обязательств, предусмотренных Контрактом, Поставщик вправе взыскать с Заказчика штраф в размере 5 000, 00 рублей.

11.6. В случае нарушения Поставщиком срока представления документов, предусмотренного пунктом 9.3 Контракта, Заказчик не несет ответственность, установленную пунктами 11.3 - 11.5 Контракта.

11.7. Общая сумма начисленных штрафов за ненадлежащее исполнение Заказчиком обязательств, предусмотренных Контрактом, не может превышать цену Контракта.

11.8. В случае просрочки исполнения Поставщиком обязательств, предусмотренных Контрактом, а также в иных случаях неисполнения или ненадлежащего исполнения Поставщиком обязательств, предусмотренных Контрактом, Заказчик направляет Поставщику требование об уплате неустоек (штрафов, пеней).

11.9. Пеня начисляется за каждый день просрочки исполнения Поставщиком обязательства, предусмотренного Контрактом, в размере одной трехсотой действующей на дату уплаты пени ключевой ставки Центрального банка Российской Федерации от цены Контракта, уменьшенной на сумму, пропорциональную объему обязательств, предусмотренных Контрактом и фактически исполненных Поставщиком.

11.10. За каждый факт неисполнения или ненадлежащего исполнения Поставщиком обязательств, предусмотренных Контрактом, за исключением просрочки исполнения обязательств (в том числе гарантийного обязательства), предусмотренных Контрактом, Поставщик выплачивает Заказчику штраф в размере 5 % от цены контракта.

11.11. За каждый факт неисполнения или ненадлежащего исполнения Поставщиком обязательства, предусмотренного Контрактом, которое не имеет стоимостного выражения, Поставщик выплачивает Заказчику штраф в размере 5 000 рублей.

11.12. Общая сумма начисленных штрафов за неисполнение или ненадлежащее исполнение Поставщиком обязательств, предусмотренных Контрактом, не может превышать цену Контракта.

11.13.В течение 20 дней, с момента возникновения права требования оплаты пени, Заказчик направляет Поставщику претензионное письмо с требованием оплаты пени в течение 7 дней с даты получения претензионного письма, рассчитанной в соответствии с положениями законодательства и условиями Контракта.

11.14. При неоплате (отказе от уплаты) Поставщиком пени, начисленной в соответствии с условиями Контракта, по истечении срока, указанного в претензионном письме, Заказчик имеет право удержать сумму пени из суммы, подлежащей оплате Поставщику за поставленные товары, которые приняты заказчиком, или в течение 40 дней с момента возникновения права требования оплаты пени направить в суд исковое заявление с требованием оплаты пени, рассчитанной в соответствии с положениями законодательства и Контракта за весь период просрочки исполнения.

12. Срок действия Контракта, изменение и расторжение Контракта

12.1. Контракт вступает в силу с даты подписания и действует до «31» декабря 2021 года.

12.2. Все изменения Контракта должны быть совершены в письменном виде и оформлены дополнительными соглашениями к Контракту.

12.3. Контракт может быть расторгнут по соглашению Сторон, по решению суда, в случае одностороннего отказа стороны Контракта от исполнения Контракта в соответствии с гражданским законодательством.

12.4. Стороны вправе принять решение об одностороннем отказе от исполнения Контракта по основаниям, предусмотренным Гражданским кодексом Российской Федерации, для одностороннего отказа от исполнения отдельных видов обязательств в порядке и сроки, определенные статьей 95 Федерального закона о контрактной системе.

12.5. В случае если Заказчиком проведена экспертиза поставленного Товара с привлечением экспертов, экспертных организаций, решение об одностороннем отказе от исполнения Контракта может быть принято Заказчиком только при условии, что по результатам экспертизы поставленного Товара в заключении эксперта, экспертной организации будут подтверждены нарушения условий Контракта, послужившие основанием для одностороннего отказа Заказчика от исполнения Контракта.

12.6. Заказчик обязан принять решение об одностороннем отказе от исполнения Контракта, если в ходе исполнения Контракта установлено, что Поставщик не соответствует установленным документацией о закупке требованиям к участникам закупки или предоставил недостоверную информацию о своем соответствии таким требованиям, что позволило ему стать победителем определения Поставщика.

12.7. Существенные условия Контракта могут быть изменены только в случаях, предусмотренных Федеральным законом о контрактной системе.

13. Исключительные права

13.1. Поставщик гарантирует отсутствие нарушения исключительных прав третьих лиц, связанных с поставкой и использованием Товара в рамках Контракта.

13.2. Все убытки, понесенные Заказчиком при нарушении исключительных прав третьих лиц при использовании Товара, включая судебные расходы и материальный ущерб, возмещаются Поставщиком.

14. Обстоятельства непреодолимой силы

14.1. Стороны освобождаются от ответственности за полное или частичное неисполнение своих обязательств по Контракту, если их неисполнение явилось следствием обстоятельств непреодолимой силы.

14.2. Под обстоятельствами непреодолимой силы понимают такие обстоятельства, которые возникли после заключения Контракта в результате непредвиденных и непредотвратимых событий,

неподвластных Сторонам, включая, но не ограничиваясь: пожар, наводнение, землетрясение, другие стихийные бедствия, запрещение властей, террористический акт при условии, что эти обстоятельства оказывают воздействие на выполнение обязательств по Контракту и подтверждены соответствующими уполномоченными органами.

14.3. Сторона, у которой возникли обстоятельства непреодолимой силы, обязана в течение 5 дней письменно информировать другую Сторону о случившемся и его причинах.

14.4. Если, по мнению Сторон, исполнение Контракта может быть продолжено в порядке, действовавшем до возникновения обстоятельств непреодолимой силы, то срок исполнения обязательств по Контракту продлевается соразмерно времени, которое необходимо для учета действия этих обстоятельств и их последствий.

15. Дополнительные условия и заключительные положения

15.1. Во всем, что не предусмотрено Контрактом, Стороны руководствуются законодательством Российской Федерации.

15.3. Все споры и разногласия в связи с исполнением Контракта, разрешаются путем переговоров. Если по результатам переговоров Стороны не приходят к согласию, дело передается на рассмотрение в Арбитражный суд Кировской области.

15.5. Приложения к Контракту являются его неотъемлемой частью.

16. Реквизиты и подписи Сторон

Заказчик:	**Поставщик:**
КОГБУЗ «Кировская областная клиническая больница»	**ООО «Авангард Ортопедикс»**
610027, г. Киров, ул. Воровского,42,	614015, г. Пермь, ул. Монастырская, д. 12,
(8332) 37-63-54, kokb@mail.ru	корпус А, офис 38
Р/с 40601810200003000001	8 (922) 991-47-42, avangard.orto@mail.ru
В Отделении по Кировской области	ИНН 5904321230 КПП 590201001
Волго-Вятского главного управления	ОГРН 1155958096260 ОКПО 48428776
Центрального банка Российской Федерации	р/с 40702810628100028572
ИНН 4346011211	в ПАО АКБ "АВАНГАРД"
КПП 434501001	БИК 044525201
БИК 043304001	к/с 30101810000000000201
	Дата постановки на налоговый учет: 24.05.2017г.
И.о. главного врача	Директор
_____ С.А. Бакин	_____ М.Л. Байдалина

Приложение № 1
к Контракту № 0340200003320004438000 1
от «__» _____ 20__ г.

СПЕЦИФИКАЦИЯ

N п/п	Наименование Товара	Наименование производителя, страны происхождения Товара	Ед. измерения	Количество, в ед.	Цена за ед., включая Услуги, руб. (включая НДС)	Общая стоимость, включая Услуги, руб. (включая НДС)
1	2	3	4	5	6	7
1.	**Устройство для введения стентов** Устройство для введения стентов MAJ-1818	Япония, Германия, Соединенное Королевство, Вьетнам, Израиль США, Ирландия, Таиланд, Франция, Мексика	шт.	10	10 903,00	109 030,00
2.	**Устройство для введения стентов** Устройство для введения стентов MAJ-1819	Япония, Германия, Соединенное Королевство, Вьетнам, Израиль США, Ирландия, Таиланд, Франция, Мексика	шт.	10	10 903,00	109 030,00
3.	**Устройство для введения стентов** Устройство для введения стентов MAJ-1820	Япония, Германия, Соединенное Королевство, Вьетнам, Израиль США, Ирландия, Таиланд, Франция, Мексика	шт.	10	10 903,00	109 030,00
4.	**Проводник эндоскопический, одноразового использования** Проводник эндоскопический Dreamwire, изогнутый КТРУ: 32.50.13.190-00007499	США, Ирландия, Коста-Рика, Мексика	шт.	30	14 175,00	425 250,00
5.	**Проводник эндоскопический, одноразового использования** Проводник эндоскопический Dreamwire, прямой КТРУ: 32.50.13.190-00007499	США, Ирландия, Коста-Рика, Мексика	шт.	20	14 175,00	283 500,00
6.	**Корзинка экстрактор-литотриптор** Корзинка литотриптор Trapezoid RX, 2,0см	США, Коста-Рика, Малайзия	шт.	20	28 350,00	567 000,00
7.	**Корзинка экстрактор-литотриптор** Корзинка литотриптор Trapezoid RX, 3,0см	США, Коста-Рика, Малайзия	шт.	30	28 350,00	850 500,00
8.	**Сфинктеротом трехпросветный с коротким кончиком** Катетер для сфинктеротомии	США, Ирландия, Коста-Рика, Мексика	шт.	40	14 850,00	594 000,00

	Ultratome XL					
9.	**Сфинктеротом трехпросветный игольчатый** Катетер для сфинктеротомии игольчатый RX Triple-lumen Needleknife	США, Ирландия, Коста-Рика, Мексика	шт.	10	14 613,00	146 130,00
10.	**Техпросветный баллон-экстрактор** Катетер баллонный для экстракции Estractor Pro XL	США, Ирландия, Коста-Рика, Мексика	шт.	5	13 100,00	65 500,00
11.	**Канюлятом** Канюлятом CT-30M	США, Ирландия	шт.	10	19 237,00	192 370,00
12.	**Набор для дренирования многоцелевой** Набор Multipurpose Drainage Catheter Set: CLM-8.5RH-NPAS-NT	США, Ирландия	шт.	20	28 165,00	563 300,00
13.	**Набор для дренирования многоцелевой** Набор Multipurpose Drainage Catheter Set: CLM-10.2-RH-NPAS-NT	США, Ирландия	шт.	20	28 165,00	563 300,00
14.	**Набор стилет-катетера** Набор стилет-катетера 12 CH, 28 см с иглой 1,6 мм	Россия	шт.	30	4 424,00	132 720,00
15.	**Набор для плеврального дренирования** Набор для плеврального дренирования "Acti-fine"	Германия	шт.	25	1 180,00	29 500,00
Итого:						**4 740 160,00**

Наименование товара, единицы измерения, количество	**Описание требований (функциональные, технические, качественные, эксплуатационные характеристики товара, единицы измерения)**	**Минимальные и (или) максимальные, неизменяемые значения характеристики**
1. Устройство для введения стентов Устройство для введения стентов MAJ-1818 – 10 шт.	Минимальный диаметр рабочего канала – 2,8 мм	
	Совместимость со стентом - 7 Fr	
	Толкающая трубка	
	Порт для введения контраста и проводника с разъемом "Луер-Лок"	
	Совместимость с проводником - 0,035 дюйма	
	Рабочая длина, мм	1900
	Стерильное	
2. Устройство для введения стентов Устройство для введения	Минимальный диаметр рабочего канала – 3,2 мм	
	Совместимость со стентом – 8,5 Fr	
	Толкающая трубка	
	Порт для введения контраста и проводника с	

стентов MAJ-1819 – 10 шт.	разъемом "Луер-Лок"	
	Совместимость с проводником - 0,035 дюйма	
	Рабочая длина, мм	1900
	Стерильное	
3. Устройство для введения стентов Устройство для введения стентов MAJ-1820 – 10 шт.	Минимальный диаметр рабочего канала – 3,7 мм	
	Совместимость со стентом – 10 Fr	
	Толкающая трубка	
	Порт для введения контраста и проводника с разъемом "Луер-Лок"	
	Совместимость с проводником - 0,035 дюйма	
	Рабочая длина, мм	1900
	Стерильное	
4. Проводник эндоскопический, одноразового использования Проводник эндоскопический Dreamwire, изогнутый – 30 шт. КТРУ: 32.50.13.190-00007499	Гибкий нитиноловый проводник с дистальным мягким гибким гидрофильным кончиком	
	Длина гидрофильного кончика, см	10
	Диаметр проводника: 0.035″	
	Длина, см	450
	Тип кончика: изогнутый	
	Рентгеноконтрастные метки, шт.	2
	Рентгеноконтрастные метки на расстоянии 10см и 15см в проксимальном направлении от крайней дистальной точки проводника - для ориентировочного измерения длины	
	Сверхгибкий участок дистального гидрофильного кончика на расстоянии 3 см, в проксимальном направлении от крайней дистальной точки дает возможность формирования петли (альфа-петли)	
	Конусообразное сужение проводника в дистальном направлении на протяжении 17 см до крайней дистальной точки	
	Устойчивая к перегибам и деформации основная часть проводника, изготовленная из нитинола	
	Полосатая расцветка основной части проводника	
5. Проводник эндоскопический, одноразового использования Проводник эндоскопический Dreamwire, прямой -20 шт. КТРУ: 32.50.13.190-00007499	Гибкий нитиноловый проводник с дистальным мягким гибким гидрофильным кончиком	
	Длина гидрофильного кончика, см	10
	Диаметр проводника: 0.035″	
	Длина, см	450
	Тип кончика: прямой	
	Рентгеноконтрастные метки, шт.	2
	Рентгеноконтрастные метки на расстоянии 10см и 15см в проксимальном направлении от крайней дистальной точки проводника - для ориентировочного измерения длины	
	Сверхгибкий участок дистального гидрофильного кончика на расстоянии 3 см, в проксимальном направлении от крайней дистальной точки дает возможность формирования петли (альфа-петли)	
	Конусообразное сужение проводника в дистальном направлении на протяжении 17 см до крайней дистальной точки	
	Устойчивая к перегибам и деформации основная часть проводника, изготовленная из нитинола	
	Полосатая расцветка основной части проводника	
6. Корзинка экстрактор-литотриптор Корзинка литотриптор Trapezoid RX, 2,0см	Корзинка двойного назначения: удаление желчных камней и литотрипсия внутри протоковой системы. Корзинка для литотрипсии и экстракции желчных камней должна быть изготовлена из металлического сплава повышенной прочности	

– 20 шт.	Катетер устройства металлизирован	
	Стропы корзины полифиламентные - сплетенные из нескольких металлических нитей	
	Отсутствует необходимость в смене инструментов, удалении эндоскопа при трансформации корзинки в литотриптор	
	Диаметр раскрытой корзины: 2см	
	Совместимость с рабочим каналом эндоскопа: 3.2 мм	
	Наличие канала для гибкого проводника и канала для введения контрастного вещества	
	Возможность использовать как с коротким проводником, так и с проводниками стандартной длины (260 см и 450 см)	
	Боковой порт для выхода проводника в дистальной части катететра	
	Изделие одноразовое стерильное	
7. Корзинка экстрактор-литотриптор Корзинка литотриптор Trapezoid RX, 3,0см – 30 шт.	Корзинка двойного назначения: удаление желчных камней и литотрипсия внутри протоковой системы. Корзинка для литотрипсии и экстракции желчных камней должна быть изготовлена из металлического сплава повышенной прочности	
	Катетер устройства металлизирован	
	Стропы корзины полифиламентные - сплетенные из нескольких металлических нитей	
	Отсутствует необходимость в смене инструментов, удалении эндоскопа при трансформации корзинки в литотриптор	
	Диаметр раскрытой корзины: 3 см	
	Совместимость с рабочим каналом эндоскопа: 3.2 мм	
	Наличие канала для гибкого проводника и канала для введения контрастного вещества	
	Возможность использовать как с коротким проводником, так и с проводниками стандартной длины (260 см и 450 см)	
	Боковой порт для выхода проводника в дистальной части катететра	
	Изделие одноразовое стерильное	
8. Сфинктеротом трехпросветный с коротким кончиком Катетер для сфинктеротомии Ultratome XL – 40 шт.	Количество каналов, шт.	3
	Возможность работы на стандартном проводнике диаметром 0.035 дюймов	
	Длина режущей струны, мм	30
	Диаметр кончика катетера, Fr	5,5
	Длина кончика, мм	5
	Длина основной части катетера, см	200
	Стерильный. Одноразовый	
9. Сфинктеротом трехпросветный игольчатый Катетер для сфинктеротомии игольчатый RX Triple-lumen Needleknife – 10 шт.	Внешний диаметр катетера 7-5.5Fr	
	Рентгенконтрастный дистальный кончик катетера	
	Диаметр кончика катетера 5Fr	
	Длина кончика, мм	5
	Длина режущей иглы, мм	4
	Рекомендованный проводник: 0.035 дюймов	
	Рукоятка инструмента имеет механизм фиксации выдвижения режущей иглы	
	Трехпросветная конфигурация катетера: наличие трех раздельных портов, каждый из которых ведет в соответствующий отдельный канал (для проводника, режущей иглы, для введения раствора контрастного вещества)	
	Канал для введения гибкого проводника имеет С-	

	образную форму (в поперечном сечении)	
	Отсутствие расщепления канала для гибкого проводника на коротком дистальном участке 4-7см	
10. Техпросветный баллон-экстрактор Катетер баллонный для экстракции Estractor Pro XL - 5 шт.	Наличие трех каналов в одном катетере: для гибкого проводника, для надувания баллона, для введения контрастного вещества	
	Проксимальная и дистальная поверхности баллона плоские	
	Рентгеноконтрастный маркер на катетере	
	Катетер с локализацией выходного отверстия канала контрастного вещества дистальнее расположения баллона	
	Шприц для нагнетания воздуха объемом откалиброван и имеет маркеры, указывающие размер баллона при данном объеме введенного воздуха	
	Объем шприца, мл	5
	Внешние диаметры раздутого баллона, мм	12,0
	Диаметр основной части катетера – (7-6) Fr	
	Диаметр кончика катетера - 5Fr.	
	Длина катетера, см	200
	Возможность применять с проводником стандартного диаметра 0.035"	
	Стерильный одноразовый	
11. Канюлятом Канюлятом CT-30M – 10 шт	Двухпросветный сфинктеротом	
	Изогнутый дистальный куполообразный кончик	
	Длина режущей монофеламентной струны, мм	30
	Предустановленный в дистальный кончик короткий 3-D проводник	
	Катетер диаметром 6Fr	
	Кончик сужается до 5 Fr	
	Длина катетера, см	200
	Минимальный рабочий канал эндоскопа 2,8мм	
	Для использования с металлическим проводником диаметром 0,035 дюйма	
	Стерильный, для одноразового применения	
12. Набор для дренирования многоцелевой Набор Multipurpose Drainage Catheter Set: CLM-8.5RH-NPAS-NT – 20 шт.	Многоцелевой набор для дренирования с фиксирующим замком и набором для доступа по трехшаговой методике доступа	
	дистальный конец типа "свиной хвост"	
	материал - рентгенконтрастный полиуретан	
	диаметр 8.5 CH	
	Длина, см	25
	гидрофильное покрытие дистального кончика	
	рентгеноконтрастное кольцо, инкорпорированное в стенку дренажа, в проксимальной части витка	
	замок с лигатурой для фиксации дистального кончика	
	6 отверстий на внутренней поверхности витка, диаметр витка 2,5 см для использования с проводником 0,038"	
	наличие стилета троакарного типа с внешней стальной канюлей 18G, стального тупого обтуратора, внутренней полимерной канюли	
	Состав набора для доступа: - троакарная игла калибра 21 G длиной 15 см с эхоконтрастной УЗ-меткой, - проводник диаметром 0,018 дюйма, длиной 60 см с кончиком, - интродьюсер (канюля 22 G; расширитель 4 Фр, 20 см; кожух 6 Фр, 18 см, с рентгенконтрастным	

	кольцом)	
13. Набор для дренирования многоцелевой Набор Multipurpose Drainage Catheter Set: CLM-10.2-RH-NPAS-NT – 20 шт.	Многоцелевой набор для дренирования с фиксирующим замком и набором для доступа по трехшаговой методике доступа:	
	дистальный конец типа "свиной хвост"	
	материал - рентгенконтрастный полиуретан	
	диаметр 10,2 CH.	
	длина 25 см	
	гидрофильное покрытие дистального кончика	
	рентгеноконтрастное кольцо, инкорпорированное в стенку дренажа, в проксимальной части витка	
	замок с лигатурой для фиксации дистального кончика	
	6 отверстий на внутренней поверхности витка, диаметр витка 2,5 см	
	для использования с проводником 0,038"	
	наличие стилета троакарного типа с внешней стальной канюлей 18G, стального тупого обтуратора, внутренней полимерной канюли	
	Состав набора для доступа: - троакарная игла калибра 21 G длиной 15 см с эхоконтрастной УЗ-меткой, - проводник диаметром 0,018 дюйма, - длиной 60 см с кончиком, - интродьюсер (канюля 22 G; расширитель 4 Fr, 20 см; кожух 6 Fr, 18 см, с рентгенконтрастным кольцом)	
14. Набор стилет-катетера Набор стилет-катетера 12 CH, 28 см с иглой 1,6 мм – 30 шт.	*Состав одношагового пункционного набора:*	
	игла с фиксирующей муфтой на дистальном конце и возможностью проведения проводника, находящегося в игле стилета с УЗ-метками	
	катетер типа "свиной хвост" диаметром 12CH из полиуретана рентгеноконтрастного (мягкого) с адаптером люер-лок	
	Длина катетера, см	28
	Количество отверстий на катетере, шт.	6
	мочеприемник прикроватный, изготовлен из поливинилхлорида, на конце трубки конический коннектор с колпачком, имеют специальный клапан против обратного тока мочи	
	Объем мочеприемника, мл	1000
	Длина трубки мочеприемника, см	90
	Одноразовый, стерильный	
15. Набор для плеврального дренирования Набор для плеврального дренирования "Acti-fine" – 25 шт.	Набор одноразовый стерильный для плеврального дренирования, пункции плевральной полости с целью эвакуации из неё патологического отделяемого	
	Наличие острозаточенной тонкостенной пункционной иглы из нержавеющей стали и полипропилена с косым срезом; разъем Луер-Лок	
	Размер иглы, мм	1.8 x 80
	Сборочный полупрозрачный пакет из поливинилхлорида	
	Объем пакета, мл	2000
	На пакете несмываемая маркировка объема	
	Метки для перфораций в верхних углах (с целью подвешивания сборочного пакета)	
	Полупрозрачная удлинительная линия мешка с портом Луер-Лок	
	Длина линии, см	87
	Трёхходовой инфузионный кран (полипропилен, поликарбонат) с двумя Луер-Лок разъемами типа	

	«female», одним Луер-Лок разъемом типа «male» (с навинчивающейся перекидной гайкой)	
	Указатели потоков в виде рельефных направляющих стрелок	
	Подвижность рукоятки – 360 градусов	
	Соединительная прозрачная линия с двумя Луер-Лок разъемами типа «male»	
	Длина линии, см	30
	Трехкомпонентный шприц с несмываемой маркировкой объема и центрально расположенным Луер-Лок разъемом типа «male»	
	Объем шприца, мл	50
	Упаковка индивидуальная	

Подписи сторон

Заказчик
И.о. главного врача КОГБУЗ «КОКБ»

_____ С.А. Бакин

Поставщик
Директор «Авангард Ортопедикс»

_____ М.Л. Байдалина

Контракт № 0340200003320004474 0001
на поставку товара
Рег.№ 2434601121120000588

г. Киров "12" мая 2020г.

КОГБУЗ «Кировская областная клиническая больница», именуемое в дальнейшем "Заказчик", в лице исполняющего обязанности главного врача Бакина Сергея Анатольевича, действующего на основании Устава, с одной стороны, и

Общество с ограниченной ответственностью «Авангард Ортопедикс», именуемое в дальнейшем «Поставщик», в лице директора Байдалиной Маргариты Леонидовны, действующей на основании Устава, с другой стороны, вместе именуемые в дальнейшем "Стороны", заключили настоящий Контракт о нижеследующем:

1. Предмет Контракта

1.1. Поставщик обязуется поставить Заказчику **изделия медицинского назначения для эндоскопии** (далее – Товар) в соответствии со Спецификацией, являющейся Приложением № 1 к настоящему Контракту, а Заказчик обязуется принять и оплатить поставленный Товар, в срок, установленный Контрактом.

1.2. Настоящий контракт заключен по результатам аукциона в электронной форме на основании протокола № 0340200003320004474-1 от "28" апреля 2020 г. и финансируется за счет средств территориальных внебюджетных фондов, средств, полученных от иной приносящей доход деятельности.

1.3. Наименование, количество, и стоимость Товара определены Сторонами в спецификации, являющейся неотъемлемой частью Контракта (Приложение №1 к Контракту).

1.4. Поставка товара осуществляется в заводской индивидуальной упаковке, соответствующей требованиям стандартов, технических условий и обеспечивающей сохранность товара при его транспортировке и хранении.

1.5. Товар должен транспортироваться с соблюдением условий хранения и транспортирования, предусмотренных нормативно-технической документацией и инструкцией по применению.

1.6. ИКЗ 202434601121143450100104780013250000

2. Права и обязанности Сторон

2.1. Заказчик обязуется:

2.1.1. Совершить все необходимые действия, обеспечивающие принятие Товара по количеству, качеству, ассортименту и комплектности в соответствии с условиями Контракта.

2.1.2. В течение 10 (Десяти) календарных дней с момента обнаружения уведомить Поставщика о несоответствии Товара по качеству, комплектности, принадлежностям (в том числе наличию необходимых документов), условиям Контракта, которые невозможно было обнаружить в момент приемки.

2.2. Поставщик обязуется:

2.2.1. Передать Заказчику Товар в порядке и на условиях Контракта.

2.2.2. Передать Товар, являющейся собственностью Поставщика, полностью свободным от прав третьих лиц, не состоящее в споре и под арестом, не являющееся предметом залога и т.п.

2.2.3. При передаче товара предоставить Заказчику надлежащим образом оформленные и действующие на момент поставки документы: копии сертификата соответствия и (или) декларации о соответствии (если данный товар входит в единый перечень продукции, подлежащей обязательной сертификации и декларированию), копия регистрационного удостоверения на данный товар, подтверждающие качество товара, его соответствие требованиям законодательства РФ и страну происхождения товара, а также инструкции по использованию товара на русском языке.

2.3. Заказчик вправе:

2.3.1. Отказаться от оплаты Товара, не соответствующего требованиям, установленным законодательством для определения качества товаров или Контракта.

2.3.2. В случае существенного нарушения Поставщиком требований к качеству Товара (обнаружения неустранимых недостатков, недостатков, которые не могут быть устранены без несоразмерных расходов или затрат времени или выявляются неоднократно либо проявляются вновь после их устранения, и других подобных недостатков) по своему выбору:

- отказаться от исполнения Контракта и потребовать возврата уплаченной за Товар денежной суммы;

- потребовать замены Товара ненадлежащего качества Товаром, соответствующим условиям Контракта.

2.4. Поставщик вправе:

2.4.1. По своему выбору потребовать оплаты Товара либо отказаться от исполнения Контракта, если Заказчик в нарушение Контракта отказывается принять и (или) оплатить Товар.

3. Срок и порядок поставки Товара

3.1. Поставка Товара осуществляется Поставщиком путем доставки Заказчику по адресу, указанному в п. 3.2 Контракта.

3.2. Место поставки Товара: КОГБУЗ «Кировская областная клиническая больница», 610027, г.

Киров, ул. Воровского, 42.

3.3. Риск случайной гибели или случайного повреждения Товара переходит к Заказчику с момента поставки товара. Факт передачи Товара оформляется путем подписания Сторонами товарных накладных.

3.4. Поставка товара осуществляется по заявкам Заказчика **в течение 10 календарных дней с момента направления заявки.**

Количество и объем заявок зависят от потребности Заказчика, возникшей в период действия Контракта.

Поставка товара без заявки Заказчика или поставка товара в объеме отличном от предусмотренного заявкой Заказчика не допускается.

Поставка по направленной заявке осуществляется в полном объеме, частичная поставка не допускается.

Датой поставки товара считается дата поступления всего заявленного товара в полном объеме с предоставлением документов, указанных в п. 2.2.3., 3.5., 3.6. При невыполнении данного условия, товар считается не поставленным, принятию и оплате не подлежит.

Направление заявок осуществляется по факсу, электронной почте, указанных в разделе «Адреса и реквизиты сторон».

Количество и объем заявок зависят от финансирования Заказчика.

3.5. При передаче Товара Поставщик предоставляет следующие документы в двух экземплярах: счета, счета-фактуры и товарные накладные с обязательной ссылкой на номер Контракта, с указанием серийных номеров товара при их наличии, и иные необходимые документы. При поставке Товара без надлежащей документации Товар принятию и оплате не подлежит.

3.6. Приемка товара производится комиссией по приемке товара на складе Заказчика при условии поставки всего заявленного товара по заявке в полном объеме, предоставления надлежащим образом оформленных документов на товар: копии сертификата соответствия и (или) декларации о соответствии (если данный товар входит в единый перечень продукции, подлежащей обязательной сертификации и декларированию), копия регистрационного удостоверения на данный товар, подтверждающие качество товара, его соответствие требованиям законодательства РФ и страну происхождения товара, а также инструкции по использованию товара на русском языке, счет-фактуры (счета), товарные накладные и другие документы в соответствии с действующим законодательством) в срок не позднее 20 рабочих дней после поставки товара на складе заказчика.

3.7. Приемка результатов поставленного товара оформляется документом о приемке (акт о приемке товара), который подписывается заказчиком (в случае создания приемочной комиссии подписывается всеми членами приемочной комиссии и утверждается заказчиком).

3.8. При обнаружении несоответствия качества, количества и ассортимента товара данный факт отражается в накладной или составляется акт о несоответствии товара, подписанный членами комиссии, о чем поставщик извещается уведомлением о вызове.

Акт о несоответствии товара, а также уведомление о вызове представителя направляются по электронной почте на адрес, указанный в разделе «Адреса и реквизиты сторон».

Дальнейшая приемка товара осуществляется только в присутствии уполномоченного представителя Поставщика. Представитель одногороднего Поставщика обязан явиться по вызову Заказчика не позднее чем на следующий рабочий день после получения вызова, иногороднего – не позднее трех рабочих после получения вызова, не считая времени, необходимого для проезда.

3.9. Товар, не соответствующий требованиям, указанным в законодательстве для определения качества товаров и Контракте считается не поставленным.

В случае, если часть товара, поставленного согласно заявке Заказчика, не соответствует по качеству и/или количеству условиям Контракта, Заказчик вправе отказаться от всех переданных товаров, предусмотренных заявкой (абз.3 п.2 ст.468 ГК РФ).

3.10. Заказчик вправе привлечь к приемке товара экспертов, экспертные организации в случаях, предусмотренных Федеральным законом от 05.04.2013 № 44-ФЗ «О контрактной системе в сфере закупок товаров, работ, услуг для обеспечения государственных и муниципальных нужд».

3.11. Согласно пункту 1 статьи 514 Гражданского кодекса Российской Федерации, в случае несоответствия товара требованиям контракта, а также документам, указанным в п. 3.5., 2.2.3. Контракта, Заказчик отказывается от приемки товара и принимает его на ответственное хранение.

3.12. Поставщик обязан заменить товар не соответствующего качества или возвратить заказчику уплаченную за него стоимость в течение 5 (пяти) дней с момента предъявления претензии. Все расходы, связанные с возвратом некачественного товара, в том числе расходы в связи с проведением контроля качества товара несет Поставщик. Поставщик обязан возместить расходы, связанные с возвратом некачественного товара, в течение 5 (пяти) дней с момента предъявления претензии.

4. Гарантии

4.1. Качество поставляемого товара должно соответствовать требованиям государственных стандартов качества, предъявляемым к данному виду товаров.

4.2. Весь поставляемый товар должен быть новым, не бывшим в эксплуатации, не восстановленным.

4.3. Гарантии качества товара должны быть предоставлены на весь товар.

4.4. На момент поставки товара Заказчику остаточный срок годности товара должен составлять **не менее 12 месяцев** от установленного (указанного) на упаковке.

5. Порядок расчетов

НМЦ= 2 147 853,00

5.1. Цена на поставляемый Товар составляет **2 147 853,00 (два миллиона сто сорок семь тысяч восемьсот пятьдесят три рубля 00 копеек)**, НДС не облагается на основании п.2 ст. 346.11 НК РФ.

5.2. Цена Контракта включает в себя стоимость товара, стоимость упаковки, страхования, хранения, стоимость доставки до Заказчика (разгрузки на складе Заказчика), все установленные налоги, включая НДС (если поставщик является плательщиком НДС), таможенные пошлины и другие обязательные платежи, выплаченные или подлежащие выплате.

5.3. Сумма, подлежащая уплате заказчиком юридическому лицу или физическому лицу, в том числе зарегистрированному в качестве индивидуального предпринимателя, уменьшается на размер налогов, сборов и иных обязательных платежей в бюджеты бюджетной системы Российской Федерации, связанных с оплатой контракта, если в соответствии с законодательством Российской Федерации о налогах и сборах такие налоги, сборы и иные обязательные платежи подлежат уплате в бюджеты бюджетной системы Российской Федерации заказчиком.

5.4. Указанная цена Контракта является твердой и определяется на весь срок исполнения Контракта.

5.5. Товар оплачивается Заказчиком в безналичной форме путем перечисления денежных средств на расчетный счет Поставщика в течение 30 календарных дней с момента поставки заявленной партии товара в полном объеме, предусмотренного частью 7 статьи 94 Федеральным законом от 05.04.2013 № 44-ФЗ «О контрактной системе в сфере закупок товаров, работ, услуг для обеспечения государственных и муниципальных нужд».

6. Ответственность Сторон

6.1. Стороны несут ответственность за неисполнение или ненадлежащее исполнение своих обязательств по Контракту в соответствии с законодательством РФ, Постановлением Правительства РФ от 30.08.2017г. № 1042.

6.2. Ответственность Заказчика:

6.2.1. В случае просрочки исполнения Заказчиком обязательств, предусмотренных Контрактом, Поставщик вправе потребовать уплаты пеней. Пеня начисляется за каждый день просрочки исполнения заказчиком обязательства, предусмотренного контрактом, в размере одной трехсотой действующей на дату уплаты пени ключевой ставки Центрального банка Российской Федерации от цены контракта, уменьшенной на сумму, пропорциональную объему обязательств, предусмотренных контрактом и фактически исполненных заказчиком.

6.2.2. За ненадлежащие исполнение Заказчиком обязательств, предусмотренных Контрактом, за исключением просрочки исполнения Заказчиком обязательств, предусмотренных Контрактом, устанавливается штраф в размере 1 000,00 рублей.

6.2.3. Общая сумма начисленных штрафов за ненадлежащее исполнение заказчиком обязательств, предусмотренных контрактом, не может превышать цену контракта.

6.3. Ответственность Поставщика:

6.3.1. В случае неисполнения или ненадлежащего исполнения Поставщиком обязательств, Поставщик обязуется уплатить Заказчику пеню. Пеня начисляется за каждый день просрочки исполнения поставщиком (подрядчиком, исполнителем) обязательства, предусмотренного контрактом, в размере одной трехсотой действующей на дату уплаты пени ключевой ставки Центрального банка Российской Федерации от цены контракта, уменьшенной на сумму, пропорциональную объему обязательств, предусмотренных контрактом и фактически исполненных поставщиком (подрядчиком, исполнителем).

В течение 20 дней, с момента возникновения права требования оплаты пени, Заказчик направляет Поставщику претензионное письмо с требованием оплаты пени в течение 7 дней с даты получения претензионного письма, рассчитанной в соответствии с положениями законодательства и условиями Контракта.

6.3.2. При неоплате (отказе от уплаты) Поставщиком пени, начисленной в соответствии с условиями Контракта, по истечении срока, указанного в претензионном письме, Заказчик имеет право удержать сумму пени из суммы, подлежащей оплате Поставщику за поставленные товары, которые приняты заказчиком, или в течение 40 дней с момента возникновения права требования оплаты пени направить в суд исковое заявление с требованием оплаты пени, рассчитанной в соответствии с положениями законодательства и Контракта за весь период просрочки исполнения.

6.3.3. В случае неисполнения или ненадлежащего исполнения Поставщиком обязательств, предусмотренных Контрактом, за исключением просрочки исполнения Поставщиком обязательств (в том числе гарантийного), предусмотренных Контрактом, Поставщик обязуется выплатить Заказчику штраф в размере 10 % от цены Контракта.

6.3.4. За каждый факт неисполнения или ненадлежащего исполнения поставщиком (подрядчиком, исполнителем) обязательства, предусмотренного контрактом, которое не имеет стоимостного выражения, размер штрафа устанавливается в размере 1 000,00 рублей.

6.3.5. Общая сумма начисленных штрафов за неисполнение или ненадлежащее исполнение поставщиком (подрядчиком, исполнителем) обязательств, предусмотренных контрактом, не может превышать цену контракта.

6.4. Заказчик вправе вернуть обеспечение исполнения Контракта, уменьшенное на размер начисленных штрафов, пеней.

7. Основания и порядок изменения и расторжения Контракта

7.1. Контракт может быть изменен по соглашению Сторон при снижении цены Контракта без изменения предусмотренных Контрактом количества товара, качества товара и иных условий Контракта.

7.2. Заказчик по согласованию с Поставщиком вправе увеличить или уменьшить предусмотренные Контрактом количество товара не более, чем на десять процентов. При увеличении количества товара по соглашению сторон допускается изменение цены Контракта пропорционально дополнительному количеству товара исходя из установленной в Контракте цены единицы товара, но не более чем на десять процентов цены Контракта. При уменьшении предусмотренных Контрактом количества товара Стороны обязаны уменьшить цену Контрактом исходя из цены единицы товара.

7.3. При исполнении контракта (за исключением случае, которые предусмотрены нормативными правовыми актами, принятыми в соответствии с частью 6 статьи 14 Федерального закона от 05.04.2013г. № 44-ФЗ «О контрактной системе в сфере закупок товаров, работ, услуг для обеспечения государственных и муниципальных нужд») по согласованию заказчика с поставщиком (подрядчиком, исполнителем) допускается поставка товара, выполнение работы или оказание услуги, качество, технические и функциональные характеристики (потребительские свойства) которых являются улучшенными по сравнению с качеством и соответствующими техническими и функциональными характеристиками, указанными в контракте.

7.4. Контракт может быть расторгнут по соглашению Сторон, а также Стороны вправе в одностороннем порядке по письменному заявлению отказаться от его исполнения по основаниям, предусмотренным Контрактом и законодательством.

7.5. Заказчик вправе отказаться от исполнения Контракта в одностороннем внесудебном порядке в случаях:

7.5.1. Поставки Товара ненадлежащего качества с недостатками, которые не могут быть устранены в приемлемый для Заказчика срок;

7.5.2. Нарушение поставщиком сроков поставки товара, предусмотренных контрактом, более чем на 14 календарных дней;

7.5.3. В иных случаях, предусмотренных гражданским законодательствам.

7.6. Поставщик вправе отказаться от исполнения Контракта в одностороннем порядке в случаях:

7.6.1. Необоснованного уклонения Заказчика от принятия и (или) оплаты Товара.

8. Обеспечение исполнения Контракта

8.1. Обеспечение исполнения контракта предоставляется Поставщиком в размере 15 % от начальной (максимальной) цены контракта. Если при проведении аукциона начальная (максимальная) цена Контракта, указанная в извещении об осуществлении закупки, снижена Поставщиком на двадцать пять и более процентов, Поставщик предоставляет обеспечение исполнения Контракта с учетом положений статьи 37 Федерального закона от 05.04.2013 № 44-ФЗ «О контрактной системе в сфере закупок товаров, работ, услуг для обеспечения государственных и муниципальных нужд».

8.2. Исполнение Контракта может обеспечиваться предоставлением банковской гарантии, выданной банком и соответствующей требованиям статьи 45 Федерального закона о контрактной системе, или внесением денежных средств на указанный Заказчиком счет, на котором в соответствии с законодательством Российской Федерации учитываются операции со средствами, поступающими Заказчику. Способ обеспечения исполнения Контракта определяется Поставщиком самостоятельно.

8.3. Банковская гарантия должна быть безотзывной и соответствовать требованиям, установленным статьей 45 Федерального закона от 05.04.2013 № 44-ФЗ «О контрактной системе в сфере закупок товаров, работ, услуг для обеспечения государственных и муниципальных нужд».

8.4. В банковскую гарантию должно быть включено условие о праве Заказчика на бесспорное списание денежных средств со счета гаранта, если гарантом в срок не более чем пять рабочих дней не исполнено требование Заказчика об уплате денежной суммы по банковской гарантии, направленное до окончания срока действия банковской гарантии.

8.5. Срок действия банковской гарантии должен превышать предусмотренный контрактом срок исполнения обязательств, которые должны быть обеспечены такой банковской гарантией, не менее чем на один месяц, в том числе в случае его изменения в соответствии со статьей 95 ФЗ-44.

8.6. Заказчик рассматривает поступившую банковскую гарантию в срок, не превышающий трех рабочих дней со дня ее поступления.

8.7. Денежные средства, переданные в качестве обеспечения исполнения контракта, в том числе часть этих денежных средств, в случае уменьшения размера обеспечения исполнения контракта, возвращаются Поставщику не позднее, чем через 30 (тридцать) дней после даты исполнения Поставщиком своих обязательств по Контракту, в том числе обязательств по уплате неустойки (штрафов, пени).

8.8. В ходе исполнения контракта Поставщик вправе изменить способ обеспечения исполнения контракта и (или) предоставить заказчику взамен ранее предоставленного обеспечения исполнения

контракта новое обеспечение исполнения контракта, размер которого может быть уменьшен в порядке и случаях, которые предусмотрены частями 7.2 и 7.3 ст.96 44-ФЗ.

8.9. В случае отзыва в соответствии с законодательством Российской Федерации у банка, предоставившего банковскую гарантию в качестве обеспечения исполнения контракта, лицензии на осуществление банковских операций Поставщик обязан предоставить новое обеспечение исполнения контракта не позднее одного месяца со дня надлежащего уведомления заказчиком поставщика о необходимости предоставить соответствующее обеспечение.

За каждый день просрочки исполнения поставщиком данного обязательства начисляется пеня.

8.10. По настоящему Контракту должны быть обеспечены обязательства Поставщиком по возмещению убытков Заказчика, причиненных неисполнением или ненадлежащим исполнением обязательств по настоящему Контракту, а также обязанность по выплате неустойки (штрафа, пени), иных долгов, возникших у Поставщика перед Заказчиком.

8.11. Сумма обеспечения исполнения обязательств по контракту подлежит выплате Заказчику в качестве компенсации за убытки, оплаты неустойки, которые могут наступить вследствие неисполнения или ненадлежащего исполнения обязательств по контракту.

8.12. Обеспечение исполнения контракта удерживается Заказчиком в полном объеме в случае одностороннего отказа Заказчика от исполнения контракта.

8.13. Антидемпинговые меры применяются в случаях, предусмотренных Федеральным законом от 05.04.2013 № 44-ФЗ «О контрактной системе в сфере закупок товаров, работ, услуг для обеспечения государственных и муниципальных нужд».

8.14. Реквизиты для перечисления обеспечения исполнения контракта:

ИНН 4346011211/ КПП 434501001
ОКПО 01928129/ОКТМО 33701000
КБК 80100000000000000000
Банковские реквизиты:
Получатель: Министерство финансов Кировской области
(КОГБУЗ «Кировская областная клиническая больница» л/с 05801000021)
расчетный счет: № 40302810100004000001
Наименование банка:
Отделение по Кировской области Волго-Вятского главного
управления Центрального банка Российской Федерации
(сокращенное наименование – Отделение Киров)
БИК 043304001

9. Порядок урегулирования споров

9.1. Претензионный порядок досудебного урегулирования споров, вытекающих из Контракта, является для Сторон обязательным.

9.2. Допускается направление Сторонами претензионных писем иными способами: по факсу и электронной почте, экспресс-почтой.

9.3. Срок рассмотрения претензионного письма и направления ответа на него составляет 10 (десять) рабочих дней, за исключением случая, предусмотренного п. 5.3.1. Контракта, со дня получения последнего адресатом.

9.4. В случае неурегулирования споров и разногласий в претензионном порядке они передаются на рассмотрение в Арбитражный суд Кировской области.

10. Обстоятельства непреодолимой силы

10.1. Стороны освобождаются от ответственности за частичное или полное неисполнение обязательств по Контракту, если оно явилось следствием действия обстоятельств непреодолимой силы, возникших помимо воли и желания сторон, и которые нельзя было предвидеть или предотвратить, включая объявленную или фактическую войну, гражданские волнения, эпидемии, блокаду, эмбарго, землетрясения, наводнения, пожары и другие обстоятельства непреодолимой силы.

11. Прочие условия

11.1. Любые изменения и дополнения по Контракту вступают в силу и становятся его неотъемлемыми частями, только если они совершены в письменной форме, подписаны уполномоченными представителями обеих Сторон и содержат ссылку на Контракт.

11.2. Стороны обязуются незамедлительно информировать друг друга о возникших затруднениях, которые могут привести к невыполнению отдельных условий Контракта, для согласования и принятия необходимых мер.

11.3. Стороны признают, что, если какое-либо из положений Контракта становится недействительным в течение срока его действия вследствие изменения законодательства, остальные положения Контракта обязательны для Сторон в течение срока действия Контракта.

11.4. Стороны обязаны извещать друг друга об изменениях своего адреса, номеров телефонов, иных реквизитов в срок не позднее 5 (пяти) дней с момента начала действий таких изменений.

11.5. Поставщик не вправе передавать свои права по Контракту третьим лицам.

11.6. Во всем остальном, что не предусмотрено Контрактом, Стороны руководствуются действующим законодательством РФ.

12. Срок действия Контракта

12.1. Контракт вступает в силу с даты его подписания и действует по «31» декабря 2021г.

13. Адреса и реквизиты Сторон

Заказчик:	**Поставщик:**
КОГБУЗ «Кировская областная клиническая больница»	**ООО «Авангард Ортопедикс»**
610027, г. Киров, ул. Воровского,42,	614015, г. Пермь, ул. Монастырская, д. 12,
(8332) 37-63-54, kokb@mail.ru	корпус А, офис 38
Р/с 40601810200003000001	8 (922) 991-47-42, avangard.orto@mail.ru
В Отделении по Кировской области	ИНН 5904321230 КПП 590201001
Волго-Вятского главного управления	ОГРН 1155958096260 ОКПО 48428776
Центрального банка Российской Федерации	р/с 40702810628100028572
ИНН 4346011211	в ПАО АКБ "АВАНГАРД"
КПП 434501001	БИК 044525201
БИК 043304001	к/с 30101810000000000201
	Дата постановки на налоговый учет: 24.05.2017г.
И.о. главного врача	Директор
_____ С.А. Бакин	_____ М.Л. Байдалина

Приложение№1
к Контракту № 03402000033200044740001
от _____

Спецификация

№ п/п	Наименование товара	Наименование производителя, страны происхождения товара	Описание требований (функциональные, технические, качественные, эксплуатационные характеристики товара, единицы измерения)	Минимальные и (или) максимальные, неизменяемые значения характеристики	Ед. изм.	Кол-во	Цена за ед., руб.	Сумма, руб.
1	**Нож в комплекте с адаптером** Нож в комплекте с адаптером KD-301Q-0330	Япония, Германия, Соединенное Королевство, Вьетнам, Израиль Соединенные Штаты Америки, Ирландия, Таиланд, Франция, Мексика	Совместимость с инструментальным каналом – 2,8 мм		шт.	10	38 727,00	387 270,00
			Длина инструмента, мм	1950				
			Длина дистальной части, мм	3				
			Длина режущей струны, мм	30				
			Диаметр дистальной части, Fr	4,5				
			Порт для введения контраста с разъемом "Луер-Лок"					
			Порт для введения проводника с разъемом "Луер-Лок"					
			Рентгенконтрастные метки в дистальной части, шт.	4				
			Предварительно изогнутая конструкция					
			Совместимость с проводником - 0,035 дюйма					
			Автоклавирование и ультразвуковая обработка					
2	**Щипцы захватывающие к эндоскопу жесткие, многоразового использования** Щипцы захватывающие FG-301Q КТРУ 32.50.13.190-00007392	Япония, Германия, Соединенное Королевство, Вьетнам, Израиль Соединенные Штаты Америки, Ирландия, Таиланд, Франция, Мексика	Совместимость с инструментальным каналом – 2,8 мм		шт.	20	38 128,00	762 560,00
			Длина инструмента, мм	1950				
			Восьмипроволочная корзинка					
			Четырехпроволочная конструкция корзинки в проксимальной части					
			Диаметр корзинки, мм	20				
			Пластиковая оболочка					
			Атравматичный закругленный дистальный конец					
			Интегрированная ручка					
			Порт для введения контраста с разъемом "Луер-Лок"					
			Автоклавирование и ультразвуковая обработка					
3	**Канюля** Канюля PR-233Q	Япония, Германия, Соединенное Королевство, Вьетнам, Израиль Соединенные Штаты	Совместимость с инструментальным каналом – 3,2 мм		шт.	20	28 742,00	574 840,00
			Длина инструмента, мм	1950				
			Диаметр дистальной части - 4 Fr					
			Возможность изменять изгиб наконечника во времяканюляции					

		Америки, Ирландия, Таиланд, Франция, Мексика	Порт для введения контраста и проводника с разъемом "Луер-Лок"					
			Рентгенконтрастные метки в дистальной части, шт.	4				
			Совместимость с проводником – 0,035 дюйма					
			Герметизирующий переходник					
			Интегрированная ручка					
			Стерильность					
4	**Степлер линейный ручной режущий эндоскопический, одноразового использования** Инструмент сшивающий линейный ENDO GIA Ultra Universal, одноразового использования КТРУ: 32.50.13.190-00007434	Соединенные Штаты Америки, Доминиканская Республика, Мексика, Китай, Франция, Германия	Эндоскопический сшивающий аппарат для создания линейного анастомоза, одноразовый, стерильный		шт.	2	19 425,00	38 850,00
			Наложение двух трехрядных скобочных швов в шахматном порядке с одновременным рассечением ткани между ними					
			Длина ствола, см	16				
			Силиконовые накладки на рукояти для предотвращения выскальзывания					
			Артикуляционный механизм					
			Перезаряжается кассетами с длиной шва – 60 м					
			Минимальная высота закрытой скобки 0,75 мм					
			Максимальная высота закрытой скобки 2,25 мм					
			Встроенное лезвие					
			Индикатор положения лезвия					
			Блокирование аппарата при отсутствующей, неправильно установленной, использованной кассете					
			Для использования у одного пациента					
5	**Катетер для холангиопанкреатографии, одноразового использования** Катетер для эндоскопической ретроградной холангиопанкреатографии (ЭРХПГ), одноразовый, вариант исполнения:	Соединенные Штаты Америки, Ирландия	Трехпросветный катетер для эндоскопическойканюляциипротоковой системы		шт.	10	20 027,00	200 270,00
			Катетер в дистальной части снабжен боковыми отверстиями и дистальным отверстием, которые являются портами для выхода проводников: проксимальным, срединным и дистальным					
			Диаметр катетера 8 Fr					
			Длинакатетера, см	200				
			Конусообразный рентгеноконтрастный дистальный кончик сужен до 6 FR					
			Совместим с металлическим проводником диаметром 0,035 дюйма					
			Минимально необходимый диаметр рабочего канала					

	катетер HRC-1		эндоскопа 3.2 мм					
			Стерильный, для одноразового применения					
6	**Катетер билиарный дренажный** Многоцелевой дренажный катетер Даусон-Мюллер 8,5CH ULT8.5-38-25-P-5S-CLDM-HC КТРУ: 32.50.13.110-00005093	Соединенные Штаты Америки, Ирландия	Для дренирования, нефростомии, дренирования абсцессов и наружного билиарного дренирования		шт.	10	9 366,30	93 663,00
			Диаметр катетера 8,5Fr					
			Диаметр проводника 0,038 дюймов					
			Длина катетера, см	25				
			Материал катетера - рентгеноконтрастный полиуретан					
			Тип дистального кончика - «Свиной хвост»					
			Материал дистального кончика - полиуретан					
			Гидрофильное покрытие дистального кончика					
			Фиксирующий механизм дистального кончика					
			Количество боковых отверстий, шт.	5				
			Калибр троакального стилета 18G					
			Материал троакарного стилета - нержавеющая сталь					
			Доставочная жесткая канюля с установленным обтуратором					
			Гибкая канюля					
7	**Игла для биопсии мягких тканей, одноразового использования** Игла для автоматической биопсийной системы Magnum 14Gx16см КТРУ:32.50.13.110-00005166	Соединенные Штаты Америки, Мексика, Германия, Республика Корея	Совместимость с многоразовой биопсийной системой BARD MAGNUM, имеющейся у Заказчика, для проведения процедуры режущей (гильотинной) биопсии мягких тканей с целью получения образцов для гистологических исследований		шт.	20	2 260,00	45 200,00
			Представляет собой двусоставную иглу в комплекте со специальным устройством (спейсером) для установки и контроля точного размещения иглы внутри биопсийной системы					
			Материал - сталь					
			Диаметриглы 14G (2,1мм)					
			Длина иглы, мм	160				
			Цветовая маркировка - зеленая					
			Пластиковый защитный тубус					
			Возможность использования с дополнительным коаксиальным проводником					
			Параметры канюли иглы:					

			Дополнительное эхогенное напыление на дистальном конце, см (ширина)	0,5				
			Сантиметровые эхогенные метки по всей длине иглы					
			Коннектор для шприца	Луер				
			Посадочное место канюли, см	(2,1 х 1,5 х 0,5)				
			Расположение отверстия - по центру пластиковой втулки					
			Параметры стилета иглы					
			Трехгранная лазерная заточка					
			Эхогенный наконечник					
			Длина заборного лотка, мм	19				
			Посадочное место стилета, см	(1,5 х 1,5 х 0,5)				
			Расположение отверстия - по центру пластиковой втулки					
			Параметры спейсера:					
			Длина, см	10,2				
			Ширина, см	2,8				
			Толщина, см	0,5				
			Наличие двух полу -подвижных держателей и специального крючка для фиксации защитного тубуса иглы					
			Одноразовая, стериальная					
8	**Игла для биопсии мягких тканей, одноразового использования** Игла для автоматической биопсийной системы Magnum 16Gx20см КТРУ:32.50.13.110-00005166	Соединенные Штаты Америки, Мексика, Германия, Республика Корея	Совместимость с многоразовой биопсийной системой BARD MAGNUM, имеющейся у Заказчика, для проведения процедуры режущей (гильотинной) биопсии мягких тканей с целью получения образцов для гистологических исследований		шт.	20	2 260,00	45 200,00
			Представляет собой двусоставную иглу в комплекте со специальным устройством (спейсером) для установки и контроля точного размещения иглы внутри биопсийной системы					
			Материал - сталь					
			Диаметриглы 16G (1,6 мм)					
			Длина иглы, мм	200				
			Цветовая маркировка - фиолетовая					
			Пластиковый защитный тубус					
			Возможность использования с дополнительным					

			коаксиальным проводником					
			Параметры канюли иглы:					
			Дополнительное эхогенное напыление на дистальном конце, см (ширина)	0,5				
			Сантиметровые эхогенные метки по всей длине иглы					
			Коннектор для шприца	Луер				
			Посадочное место канюли, см	(2,1 х 1,5 х 0,5)				
			Расположение отверстия - по центру пластиковой втулки					
			Параметры стилета иглы:					
			Трехгранная лазерная заточка					
			Эхогенный наконечник					
			Длина заборного лотка, мм	19				
			Посадочное место стилета, см	(1,5 х 1,5 х 0,5)				
			Расположение отверстия - по центру пластиковой втулки					
			Параметры спейсера:					
			Длина, см	10,2				
			Ширина, см	2,8				
			Толщина, см	0,5				
			Наличие двух полу-подвижных держателей и специального крючка для фиксации защитного тубуса иглы					
			Одноразовая, стерильная					
Итого:								**2 147 853,00**

**** Эквивалент не допускается в связи с необходимостью обеспечения взаимодействия закупаемых товаров с оборудованием, используемым заказчиком, в соответствии с технической документацией на указанное оборудование (на основании пункта 1 части 1 статьи 33 Федерального закона от 05.04.2013 №44-ФЗ). В руководстве по эксплуатации Инструмента для проведения биопсии BARD Magnum на страницах 1-4, 10 указано, что применяются иглы серии MN, производства BARD Peripheral Vascular Inc.

Подписи сторон:

Заказчик
И.о. главного врача КОГБУЗ «КОКБ»

_____ С.А. Бакин

Поставщик
Директор «Авангард Ортопедикс»

_____ М.Л. Байдалина

Государственный контракт № 0340200003320003692000 1
на поставку медицинских изделий
Рег.№ 2434601121120000526

г. Киров «06» мая 2020 г.

КОГБУЗ «Кировская областная клиническая больница», именуемое в дальнейшем «Заказчик», в лице исполняющего обязанности главного врача Бакина Сергея Анатольевича, действующего на основании Устава, с одной стороны, и

Общество с ограниченной ответственностью «Авента», именуемое в дальнейшем "Поставщик", в лице генерального директора Двининой Елены Сергеевны, действующего на основании Устава, с другой стороны**,** здесь и далее именуемые «Стороны», в порядке ст.83.2. Федерального закона от 5 апреля 2013 г. № 44-ФЗ «О контрактной системе в сфере закупок товаров, работ, услуг для обеспечения государственных и муниципальных нужд» (далее - Федеральный закон о контрактной системе), по результатам аукциона в электронной форме, объявленного Извещением от «31» марта 2020 г. № 0340200003320003692, на основании протокола от «21» апреля 2020 г. № 0340200003320003692-3, заключили настоящий государственный контракт (далее - Контракт) о нижеследующем**:**

1. Предмет Контракта

1.1. В соответствии с Контрактом Поставщик обязуется в порядке и сроки, предусмотренные Контрактом, осуществить поставку **расходных материалов для лаборатории (контейнеры)** (код ОКПД 32.50.50.190) (далее - Товар) в соответствии со Спецификацией (приложение № 1 к Контракту) и надлежащим образом оказать услуги по доставке в соответствии с требованиями технической и (или) эксплуатационной документации производителя (изготовителя) Товара, а Заказчик обязуется в порядке и сроки, предусмотренные Контрактом, принять и оплатить поставленный Товар.

1.2. Номенклатура Товара, его количество, технические показатели определяются Спецификацией (приложение № 1 к Контракту).

1.3. Поставка Товара осуществляется Поставщиком с разгрузкой с транспортного средства по адресу: 610027, г. Киров, ул. Воровского, д. 42, ЦКДЛ (далее - Место доставки).

1.4. ИКЗ: 202434601121143450100102690013250000

2. Цена Контракта

НМЦ= 85 750,00

2.1. Цена Контракта и валюта платежа устанавливаются в российских рублях.

2.2. Цена Контракта составляет **64 741,25 (шестьдесят четыре тысячи семьсот сорок один рубль 25 копеек)**, НДС не облагается (в связи с установлением для Поставщика упрощенной системы налогообложения в соответствии со ст. 346.12 и ст. 346.13 гл. 26.2 Налогового Кодекса РФ).

Сумма, подлежащая уплате заказчиком юридическому лицу или физическому лицу, в том числе зарегистрированному в качестве индивидуального предпринимателя, уменьшается на размер налогов, сборов и иных обязательных платежей в бюджеты бюджетной системы Российской Федерации, связанных с оплатой контракта, если в соответствии с законодательством Российской Федерации о налогах и сборах такие налоги, сборы и иные обязательные платежи подлежат уплате в бюджеты бюджетной системы Российской Федерации заказчиком.

2.3. Цена Контракта включает в себя стоимость товара, стоимость упаковки, страхования, хранения, стоимость доставки до Заказчика (разгрузки в лаборатории Заказчика), все установленные налоги, включая НДС (если поставщик является плательщиком НДС), таможенные пошлины и другие обязательные платежи, выплаченные или подлежащие выплате.

2.4. Цена Контракта является твердой и определяется на весь срок его исполнения, за исключением случаев, предусмотренных пунктами 2.5 и 2.6 Контракта.

2.5. Цена Контракта может быть изменена, если по предложению Заказчика увеличивается предусмотренное Контрактом количество Товара не более чем на десять процентов или уменьшается предусмотренное Контрактом количество Товара не более чем на десять процентов.

При этом по соглашению Сторон допускается изменение с учетом положений бюджетного законодательства Российской Федерации цены Контракта пропорционально дополнительному количеству Товара, исходя из установленной в Контракте цены единицы Товара, но не более чем на десять процентов цены Контракта. При уменьшении предусмотренного Контрактом количества Товара Стороны Контракта обязаны уменьшить цену Контракта исходя из цены единицы Товара. Цена единицы дополнительно поставляемого Товара или цена единицы Товара при уменьшении предусмотренного Контрактом количества поставляемого Товара должна определяться как частное от деления первоначальной цены Контракта на предусмотренное в Контракте количество Товара.

2.6. По соглашению Сторон цена Контракта может быть снижена без изменения предусмотренного Контрактом количества Товара и иных условий Контракта.

2.7. Изменение существенных условий Контракта при его исполнении допускается в случаях, предусмотренных пунктом 6 статьи 161 Бюджетного кодекса Российской Федерации, при уменьшении ранее доведенных до Заказчика как получателя бюджетных средств лимитов бюджетных обязательств.

При этом Заказчик в ходе исполнения Контракта обеспечивает согласование новых условий Контракта, в том числе цены и (или) сроков исполнения Контракта.

3. Взаимодействие Сторон

3.1. Поставщик обязан:

3.1.1. поставить Товар в строгом соответствии с условиями Контракта в полном объеме, надлежащего качества и в установленные сроки;

3.1.2. обеспечить соответствие поставляемого Товара требованиям качества, безопасности в соответствии с законодательством Российской Федерации;

3.1.3. представлять по требованию Заказчика информацию и документы, относящиеся к предмету Контракта для проверки исполнения Поставщиком обязательств по Контракту;

3.1.4. незамедлительно информировать Заказчика обо всех обстоятельствах, препятствующих исполнению Контракта;

3.1.5. выполнять свои обязательства, предусмотренные положениями Контракта;

3.1.6. Поставить товар, маркировка которого должна быть четкой и разборчивой, а также выделяться или размещаться на фоне, контрастном по отношению к цвету поверхности, на котором расположена.

Маркировка должна содержать:

- наименование товара и обозначение его модели (артикула);
- наименование страны-производителя (изготовителя);
-наименование, местонахождение (юридический адрес) производителя (изготовителя), адрес места производства (изготовления);
- номер и дата выдачи регистрационного удостоверения на товар;
- название товара в соответствии с регистрационным удостоверением;
- номер серии (партии) товара, и срок его годности.
- указание на отрицательный результат на наличие HbSAg, антител к ВИЧ1/2 и гепатиту С (для определенной категории товаров).

3.2. Поставщик вправе:

3.2.1. требовать от Заказчика предоставления имеющейся у него информации, необходимой для исполнения обязательств по Контракту;

3.2.2. требовать от Заказчика своевременной оплаты поставленного Товара в порядке и на условиях, предусмотренных Контрактом;

3.3. Заказчик обязан:

3.3.1. предоставлять Поставщику всю имеющуюся у него информацию и документы, относящиеся к предмету Контракта и необходимые для исполнения Поставщиком обязательств по Контракту;

3.3.2. своевременно принять и оплатить поставленный Товар;

3.3.3. выполнять свои обязательства, предусмотренные иными положениями Контракта.

3.4. Заказчик вправе:

3.4.1. требовать от Поставщика надлежащего исполнения обязательств, предусмотренных Контрактом;

3.4.2. запрашивать у Поставщика информацию об исполнении им обязательств по Контракту;

3.4.3. проверять в любое время ход исполнения Поставщиком обязательств по Контракту;

3.4.4. осуществлять контроль соответствия качества поставляемого Товара, сроков поставки Товара требованиям Контракта;

3.4.5. требовать от Поставщика устранения недостатков, допущенных при исполнении Контракта;

3.4.6. отказаться от приемки некачественного Товара потребовать безвозмездного устранения недостатков;

3.4.7. привлекать экспертов для проверки соответствия исполнения Поставщиком обязательств по Контракту требованиям, установленным Контрактом.

4. **Упаковка и маркировка**

4.1. Поставка товара должна осуществляться с соблюдением температурного режима на пути следования в соответствии с условиями поставки, предусмотренными производителем товара или указанными в инструкции.

4.2. Вся упаковка должна соответствовать требованиям законодательства Российской Федерации, иметь маркировку.

4.3. Два экземпляра упаковочного листа с описанием Товара, указанием веса нетто, веса брутто, количества, указанием номера и даты Контракта, с приложением документации на Товар должны сопровождать каждый ящик/контейнер. Один упаковочный лист должен находиться внутри ящика/контейнера, другой крепится с внешней стороны в водонепроницаемом конверте.

5.4. Товар должен быть упакован в тару (упаковку), соответствующую требованиям стандартов, технических условий и обеспечивающую сохранность товара при его транспортировке и хранении.

5. Порядок поставки Товара и документация

5.1. Поставка товара осуществляется по заявкам Заказчика в течение **20 календарных дней** с

момента направления заявки Заказчика.

Количество и объем заявок зависят от потребности Заказчика, возникшей в период действия Контракта.

Поставка товара без заявки Заказчика или поставка товара в объеме отличном от предусмотренного заявкой Заказчика не допускается.

Поставка по направленной заявке осуществляется в полном объеме, частичная поставка не допускается.

5.2. Датой поставки товара считается дата поставки с предоставлением документов, указанных в п. 5.3, 9.3 Контракта. При невыполнении данного условия, товар считается не поставленным, принятию и оплате не подлежит.

Направление заявок осуществляется по факсу, электронной почте, указанных в разделе «Адреса и реквизиты сторон».

5.3.При поставке Товара Поставщик предоставляет Заказчику надлежащим образом оформленные и действующие на момент поставки документы: копии сертификата соответствия и /или декларации о соответствии, если данный товар входит в единый перечень продукции, подлежащей обязательной сертификации и декларированию, копии регистрационного удостоверения (для товара, являющегося медицинским изделием), подтверждающие качество товара, его соответствие требованиям законодательства РФ и страну происхождения товара, а также инструкции по использованию товара на русском языке.

6. Порядок приемки Товара.

6.1. Приемка поставленного Товара осуществляется в ходе передачи Товара Заказчику в Месте доставки и включает в себя следующее:

а) проверку по упаковочным листам номенклатуры поставленного Товара на соответствие Спецификации (приложение № 1 к Контракту);

б) проверку полноты и правильности оформления комплекта сопроводительных документов в соответствии с условиями Контракта;

в) контроль наличия/отсутствия внешних повреждений оригинальной упаковки Товара;

г) проверку наличия необходимых документов (копий документов) на Товар: регистрационных удостоверений, документа, подтверждающего соответствие Товар, выданного уполномоченными органами (организациями);

д) проверку наличия технической и (или) эксплуатационной документации производителя (изготовителя) Товара на русском языке;

е) проверку комплектности и целостности поставленного Товара.

Приемка Товара осуществляется в соответствии с требованиями законодательства Российской Федерации.

6.2. Для проверки предоставленных Поставщиком результатов поставки, предусмотренных Контрактом, в части их соответствия условиям Контракта Заказчик проводит экспертизу Товара в порядке, предусмотренном статьей 94 Федерального закона о контрактной системе. Экспертиза может проводиться силами Заказчика или к ее проведению могут привлекаться эксперты, экспертные организации.

6.3. Приемка товара производится комиссией по приемке товара на складе Заказчика при условии поставки всего заявленного товара по заявке в полном объеме, предоставления надлежащим образом оформленных документов на товар, предусмотренных п.5.3, 9.3 Контракта в срок не позднее 20 рабочих дней после поставки товара на складе заказчика.

6.4. Приемка результатов поставленного товара оформляется документом о приемке (акт о приемке товара), который подписывается заказчиком (в случае создания приемочной комиссии подписывается всеми членами приемочной комиссии и утверждается заказчиком).

6.5. При обнаружении несоответствия качества, количества и ассортимента товара данный факт отражается в накладной или составляется акт о несоответствии товара, подписанный членами комиссии, о чем поставщик извещается уведомлением о вызове.

Акт о несоответствии товара, а также уведомление о вызове представителя направляются по электронной почте на адрес, указанный в разделе «Адреса и реквизиты сторон».

Дальнейшая приемка товара осуществляется только в присутствии уполномоченного представителя Поставщика. Представитель одногороднего Поставщика обязан явиться по вызову Заказчика не позднее чем на следующий рабочий день после получения вызова, иногороднего – не позднее трех рабочих после получения вызова, не считая времени, необходимого для проезда.

6.6. Товар, не соответствующий требованиям, указанным в законодательстве для определения качества товаров и Контракте считается не поставленным.

6.7. В случае если часть товара, поставленного согласно заявке Заказчика, не соответствует по качеству и/или количеству условиям Контракта, Заказчик вправе отказаться от всех переданных товаров, предусмотренных заявкой (абз.3 п.2 ст.468 ГК РФ).

6.8. Согласно пункту 1 статьи 514 Гражданского кодекса Российской Федерации, в случае несоответствия товара требованиям контракта, а также документам, указанным в п. 5.3 Контракта, Заказчик отказывается от приемки товара и принимает его на ответственное хранение.

6.9. Поставщик обязан заменить товар не соответствующего качества или возвратить заказчику уплаченную за него стоимость в течение 5 (пяти) дней с момента предъявления претензии. Все расходы, связанные с возвратом некачественного товара, в том числе расходы в связи с проведением контроля качества товара несет Поставщик. Поставщик обязан возместить расходы, связанные с возвратом некачественного товара, в течение 5 (пяти) дней с момента предъявления претензии.

7. Порядок оказания и приемки Услуг

7.1. Поставщик оказывает услуги по доставке и разгрузке товара. Услуги выполняются Поставщиком лично, либо с привлечением соисполнителей.

8. Гарантии

8.1. Поставщик гарантирует, что Товар, поставленный по Контракту, не имеет дефектов, в соответствии со Спецификацией (приложение № 1 к Контракту), технической и (или) эксплуатационной документацией производителя (изготовителя) Товара.

8.2. Поставщик гарантирует полное соответствие поставляемого Товара условиям Контракта, требованиям государственных стандартов качества, предъявляемым к данному виду товаров.

8.3.1. Гарантии качества товара должны быть предоставлены на весь объем поставляемого товара.

8.3.2. На момент передачи Поставщиком товара остаточный срок годности товара на момент поставки должен составлять **не менее 6 месяцев**.

9. Порядок расчетов

9.1. Оплата по Контракту осуществляется за счет средств территориальных внебюджетных фондов, средств, полученных от иной приносящей доход деятельности.

9.2. Оплата по Контракту осуществляется в безналичном порядке путем перечисления денежных средств со счета Заказчика на счет Поставщика. Датой оплаты считается дата списания денежных средств со счета Заказчика.

Оплата по Контракту осуществляется после исполнения обязательств Поставщиком по поставке Товара.

9.3. Оплата по Контракту за поставленный Товар осуществляется Заказчиком после представления Поставщиком следующих документов или копий документов в день поставки товара:

а) счета;

б) счета-фактуры;

в) товарной накладной;

г) копий регистрационных удостоверений на Товар;

д) копии сертификата соответствия и (или) декларации о соответствии (если данный товар входит в единый перечень продукции, подлежащей обязательной сертификации и декларированию);

е) инструкции по использованию товара на русском языке.

9.4. На всех документах, перечисленных в подпунктах "а", "б", "в" пункта 9.3 Контракта обязательно должны быть указаны наименование Заказчика, Поставщика, номер и дата Контракта, серийные номера товара при их наличии, даты оформления и подписания документов.

9.5. Оплата по Контракту осуществляется по факту поставки всего заявленного товара в полном объеме в течение 30 календарных дней с даты приемки товара и даты подписания заказчиком документа о приемке (акта о приемке товара), предусмотренного частью 7 статьи 94 Федеральным законом от 05.04.2013 № 44-ФЗ «О контрактной системе в сфере закупок товаров, работ, услуг для обеспечения государственных и муниципальных нужд».

10. Обеспечение исполнения Контракта

10.1. Обеспечение исполнения контракта предоставляется Поставщиком в размере 15% от начальной (максимальной) цены контракта. Если при проведении аукциона начальная (максимальная) цена Контракта, указанная в извещении об осуществлении закупки, снижена Поставщиком на двадцать пять и более процентов, Поставщик предоставляет обеспечение исполнения Контракта с учетом положений статьи 37 Федерального закона от 05.04.2013 № 44-ФЗ «О контрактной системе в сфере закупок товаров, работ, услуг для обеспечения государственных и муниципальных нужд».

10.2. Исполнение Контракта может обеспечиваться предоставлением банковской гарантии, выданной банком и соответствующей требованиям статьи 45 Федерального закона о контрактной системе, или внесением денежных средств на указанный Заказчиком счет, на котором в соответствии с законодательством Российской Федерации учитываются операции со средствами, поступающими Заказчику. Способ обеспечения исполнения Контракта определяется Поставщиком самостоятельно.

10.3. Банковская гарантия должна быть безотзывной и соответствовать требованиям, установленным статьей 45 Федерального закона от 05.04.2013 № 44-ФЗ «О контрактной системе в сфере закупок товаров, работ, услуг для обеспечения государственных и муниципальных нужд».

10.4. В банковскую гарантию должно быть включено условие о праве Заказчика на бесспорное списание денежных средств со счета гаранта, если гарантом в срок не более чем пять рабочих дней не исполнено требование Заказчика об уплате денежной суммы по банковской гарантии, направленное до окончания срока действия банковской гарантии.

10.5. Срок действия банковской гарантии должен превышать предусмотренный контрактом срок исполнения обязательств, которые должны быть обеспечены такой банковской гарантией, не менее чем

на один месяц, в том числе в случае его изменения в соответствии со статьей 95 ФЗ-44.

10.6. Заказчик рассматривает поступившую банковскую гарантию в срок, не превышающий трех рабочих дней со дня ее поступления.

10.7. Денежные средства, переданные в качестве обеспечения исполнения контракта, в том числе часть этих денежных средств, в случае уменьшения размера обеспечения исполнения контракта, возвращаются Поставщику не позднее, чем через 30 (тридцать) дней после даты исполнения Поставщиком своих обязательств по Контракту, в том числе обязательств по уплате неустойки (штрафов, пени).

10.8. В ходе исполнения контракта Поставщик вправе изменить способ обеспечения исполнения контракта и (или) предоставить заказчику взамен ранее предоставленного обеспечения исполнения контракта новое обеспечение исполнения контракта, размер которого может быть уменьшен в порядке и случаях, которые предусмотрены частями 7.2 и 7.3 ст.96 44-ФЗ.

10.9. В случае отзыва в соответствии с законодательством Российской Федерации у банка, предоставившего банковскую гарантию в качестве обеспечения исполнения контракта, лицензии на осуществление банковских операций Поставщик обязан предоставить новое обеспечение исполнения контракта не позднее одного месяца со дня надлежащего уведомления заказчиком поставщика о необходимости предоставить соответствующее обеспечение.

За каждый день просрочки исполнения поставщиком данного обязательства начисляется пеня.

10.10. По настоящему Контракту должны быть обеспечены обязательства Поставщиком по возмещению убытков Заказчика, причиненных неисполнением или ненадлежащим исполнением обязательств по настоящему Контракту, а также обязанность по выплате неустойки (штрафа, пени), иных долгов, возникших у Поставщика перед Заказчиком.

10.11. Сумма обеспечения исполнения обязательств по контракту подлежит выплате Заказчику в качестве компенсации за убытки, оплаты неустойки, которые могут наступить вследствие неисполнения или ненадлежащего исполнения обязательств по контракту.

10.12. Обеспечение исполнения контракта удерживается Заказчиком в полном объеме в случае одностороннего отказа Заказчика от исполнения контракта.

10.13. Антидемпинговые меры применяются в случаях, предусмотренных Федеральным законом от 05.04.2013 № 44-ФЗ «О контрактной системе в сфере закупок товаров, работ, услуг для обеспечения государственных и муниципальных нужд».

10.14. Реквизиты для перечисления обеспечения исполнения контракта:

ИНН 4346011211/ КПП 434501001
ОКПО 01928129/ОКТМО 33701000
КБК 80100000000000000000
Банковские реквизиты:
Получатель: Министерство финансов Кировской области
(КОГБУЗ «Кировская областная клиническая больница» л/с 05801000021)
расчетный счет: № 40302810100004000001
Наименование банка:
Отделение по Кировской области Волго-Вятского главного
управления Центрального банка Российской Федерации
(сокращенное наименование – Отделение Киров)
БИК 043304001

11. Ответственность Сторон

11.1. За неисполнение или ненадлежащее исполнение условий Контракта Стороны несут ответственность в соответствии с законодательством Российской Федерации.

В случае привлечения к исполнению Контракта соисполнителей, ответственность перед Заказчиком за неисполнение обязательств по Контракту несет Поставщик.

11.2. Размер штрафа устанавливается Контрактом в порядке, установленном Правилами определения размера штрафа, начисляемого в случае ненадлежащего исполнения заказчиком, неисполнения или ненадлежащего исполнения поставщиком (подрядчиком, исполнителем) обязательств, предусмотренных контрактом (за исключением просрочки исполнения обязательств заказчиком, поставщиком (подрядчиком, исполнителем), утвержденными постановлением Правительства Российской Федерации от 30 августа 2017 г. № 1042 (далее - Правила определения размера штрафа).

11.3. В случае просрочки исполнения Заказчиком обязательств, предусмотренных Контрактом, а также в иных случаях неисполнения или ненадлежащего исполнения Заказчиком обязательств, предусмотренных Контрактом, Поставщик вправе потребовать уплаты неустоек (штрафов, пеней).

11.4. Пеня начисляется за каждый день просрочки исполнения Заказчиком обязательства, предусмотренного Контрактом, начиная со дня, следующего после дня истечения установленного Контрактом срока исполнения обязательства. При этом размер пени устанавливается в размере одной трехсотой действующей на дату уплаты пеней ключевой ставки Центрального банка Российской Федерации от неуплаченной в срок суммы.

11.5. За каждый факт неисполнения Заказчиком обязательств, предусмотренных Контрактом, за исключением просрочки исполнения обязательств, предусмотренных Контрактом, Поставщик вправе взыскать с Заказчика штраф в размере 1 000, 00 рублей.

11.6. В случае нарушения Поставщиком срока представления документов, предусмотренного пунктом 9.3 Контракта, Заказчик не несет ответственность, установленную пунктами 11.3 - 11.5 Контракта.

11.7. Общая сумма начисленных штрафов за ненадлежащее исполнение Заказчиком обязательств, предусмотренных Контрактом, не может превышать цену Контракта.

11.8. В случае просрочки исполнения Поставщиком обязательств, предусмотренных Контрактом, а также в иных случаях неисполнения или ненадлежащего исполнения Поставщиком обязательств, предусмотренных Контрактом, Заказчик направляет Поставщику требование об уплате неустоек (штрафов, пеней).

11.9. Пеня начисляется за каждый день просрочки исполнения Поставщиком обязательства, предусмотренного Контрактом, в размере одной трехсотой действующей на дату уплаты пени ключевой ставки Центрального банка Российской Федерации от цены Контракта, уменьшенной на сумму, пропорциональную объему обязательств, предусмотренных Контрактом и фактически исполненных Поставщиком.

11.10. За каждый факт неисполнения или ненадлежащего исполнения Поставщиком обязательств, предусмотренных Контрактом, за исключением просрочки исполнения обязательств (в том числе гарантийного обязательства), предусмотренных Контрактом, Поставщик выплачивает Заказчику штраф в размере 10% от цены контракта.

11.11. За каждый факт неисполнения или ненадлежащего исполнения Поставщиком обязательства, предусмотренного Контрактом, которое не имеет стоимостного выражения, Поставщик выплачивает Заказчику штраф в размере 1 000 рублей.

11.12. Общая сумма начисленных штрафов за неисполнение или ненадлежащее исполнение Поставщиком обязательств, предусмотренных Контрактом, не может превышать цену Контракта.

11.13.В течение 20 дней, с момента возникновения права требования оплаты пени, Заказчик направляет Поставщику претензионное письмо с требованием оплаты пени в течение 7 дней с даты получения претензионного письма, рассчитанной в соответствии с положениями законодательства и условиями Контракта.

11.14. При неоплате (отказе от уплаты) Поставщиком пени, начисленной в соответствии с условиями Контракта, по истечении срока, указанного в претензионном письме, Заказчик имеет право удержать сумму пени из суммы, подлежащей оплате Поставщику за поставленные товары, которые приняты заказчиком, или в течение 40 дней с момента возникновения права требования оплаты пени направить в суд исковое заявление с требованием оплаты пени, рассчитанной в соответствии с положениями законодательства и Контракта за весь период просрочки исполнения.

12. Срок действия Контракта, изменение и расторжение Контракта

12.1. Контракт вступает в силу с даты подписания и действует до «31» декабря 2021 года.

12.2. Все изменения Контракта должны быть совершены в письменном виде и оформлены дополнительными соглашениями к Контракту.

12.3. Контракт может быть расторгнут по соглашению Сторон, по решению суда, в случае одностороннего отказа стороны Контракта от исполнения Контракта в соответствии с гражданским законодательством.

12.4. Стороны вправе принять решение об одностороннем отказе от исполнения Контракта по основаниям, предусмотренным Гражданским кодексом Российской Федерации, для одностороннего отказа от исполнения отдельных видов обязательств в порядке и сроки, определенные статьей 95 Федерального закона о контрактной системе.

12.5. В случае если Заказчиком проведена экспертиза поставленного Товара с привлечением экспертов, экспертных организаций, решение об одностороннем отказе от исполнения Контракта может быть принято Заказчиком только при условии, что по результатам экспертизы поставленного Товара в заключении эксперта, экспертной организации будут подтверждены нарушения условий Контракта, послужившие основанием для одностороннего отказа Заказчика от исполнения Контракта.

12.6. Заказчик обязан принять решение об одностороннем отказе от исполнения Контракта, если в ходе исполнения Контракта установлено, что Поставщик не соответствует установленным документацией о закупке требованиям к участникам закупки или предоставил недостоверную информацию о своем соответствии таким требованиям, что позволило ему стать победителем определения Поставщика.

12.7. Существенные условия Контракта могут быть изменены только в случаях, предусмотренных Федеральным законом о контрактной системе.

13. Исключительные права

13.1. Поставщик гарантирует отсутствие нарушения исключительных прав третьих лиц, связанных с поставкой и использованием Товара в рамках Контракта.

13.2. Все убытки, понесенные Заказчиком при нарушении исключительных прав третьих лиц при использовании Товара, включая судебные расходы и материальный ущерб, возмещаются Поставщиком.

14. Обстоятельства непреодолимой силы

14.1. Стороны освобождаются от ответственности за полное или частичное неисполнение своих обязательств по Контракту, если их неисполнение явилось следствием обстоятельств непреодолимой силы.

14.2. Под обстоятельствами непреодолимой силы понимают такие обстоятельства, которые возникли после заключения Контракта в результате непредвиденных и непредотвратимых событий, неподвластных Сторонам, включая, но не ограничиваясь: пожар, наводнение, землетрясение, другие стихийные бедствия, запрещение властей, террористический акт при условии, что эти обстоятельства оказывают воздействие на выполнение обязательств по Контракту и подтверждены соответствующими уполномоченными органами.

14.3. Сторона, у которой возникли обстоятельства непреодолимой силы, обязана в течение 5 дней письменно информировать другую Сторону о случившемся и его причинах.

14.4. Если, по мнению Сторон, исполнение Контракта может быть продолжено в порядке, действовавшем до возникновения обстоятельств непреодолимой силы, то срок исполнения обязательств по Контракту продлевается соразмерно времени, которое необходимо для учета действия этих обстоятельств и их последствий.

15. Дополнительные условия и заключительные положения

15.1. Во всем, что не предусмотрено Контрактом, Стороны руководствуются законодательством Российской Федерации.

15.3. Все споры и разногласия в связи с исполнением Контракта, разрешаются путем переговоров. Если по результатам переговоров Стороны не приходят к согласию, дело передается на рассмотрение в Арбитражный суд Кировской области.

15.5. Приложения к Контракту являются его неотъемлемой частью.

16. Реквизиты и подписи Сторон

Заказчик	Поставщик
КОГБУЗ «Кировская областная клиническая больница»	**ООО «Авента»**
610027, г. Киров, ул. Воровского,42,	Юридический/фактический адрес: 610002, г. Киров, ул. Казанская, д. 115
Тел./факс: (8332) 37-63-54	Почтовый адрес: 610007 г.Киров а/я 608
E-mail: kokb@mail.ru	Тел./факс: (8332) 747-016
Р/с 40601810200003000001	E-mail: aventakirov@gmail.com
В Отделении по Кировской области	ИНН 4345082587 КПП 434501001
Волго-Вятского главного управления	ОГРН 1044316535306 ОКПО 73582702
Центрального банка Российской Федерации	р/с 40702810100000006417
ИНН 4346011211	в АО КБ «Хлынов», г. Киров
КПП 434501001	к/с 30101810100000000711
БИК 043304001	БИК 043304711
	Дата постановки на налоговый учет: 01.06.2004г.
И.о. главного врача	Генеральный директор
_____ С.А. Бакин	_____ Е.С. Двинина

Приложение № 1
к Контракту № 03402000033200036920001
от «__» _____ 20__ г.

СПЕЦИФИКАЦИЯ

N п/п	Наименование Товара	Наименование производителя, страны происхождения Товара	Ед. измерения	Количество, в ед.	Цена за ед., включая Услуги, руб. (включая НДС)	Общая стоимость, включая Услуги, руб. (включая НДС)
1	**2**	**3**	**4**	**5**	**6**	**7**
1.	Контейнер для сбора проб неспециализированный ИВД, без добавок, нестерильный КТРУ 32.50.50.190	Российская Федерация	шт.	14000	3,62	50 680,00
2.	Контейнер для сбора проб неспециализированный ИВД, без добавок, стерильный КТРУ 32.50.50.000-00000763	Российская Федерация	шт.	3499	4,01	14 030,99
				1	30,26	30,26
Итого:						**64 741,25**

Наименование товара, единицы измерения, количество	Описание требований (функциональные, технические, качественные, эксплуатационные характеристики товара, единицы измерения)	Минимальные и (или) максимальные, неизменяемые значения характеристики
Контейнер для сбора проб неспециализированный ИВД, без добавок, нестерильный - 14000 шт. КТРУ 32.50.50.190	Объем, 60(см[3*];^мл)	
	Градуировка - нет	
	Наличие ложки / шпателя / лопатки - нет	
	герметично завинчивающаяся крышка	
	Материал исполнения - полипропилен	
Контейнер для сбора проб неспециализированный ИВД, без добавок, стерильный - 3500 шт. КТРУ 32.50.50.000-00000763	Высота, мм	64
	Градуировка - нет	
	Диаметр, мм	56
	Наличие ложки / шпателя / лопатки - нет	
	Объем, 60 (см[3*];^мл)	
	Дополнительные характеристики:****	
	герметично завинчивающаяся крышка	
	Материал исполнения - полипропилен	
	Индивидуальная упаковка	

Подписи сторон

Заказчик
И.о. главного врача КОГБУЗ «КОКБ»

_____ С.А. Бакин

Поставщик
Генеральный директор ООО «Авента»

_____ Е.С. Двинина

Государственный контракт № 0340200003320003843000 1
на поставку медицинских изделий
Рег.№ 2434601121120000522

г. Киров «06» мая 2020 г.

КОГБУЗ «Кировская областная клиническая больница», именуемое в дальнейшем «Заказчик», в лице исполняющего обязанности главного врача Бакина Сергея Анатольевича, действующего на основании Устава, с одной стороны**,** и

Общество с ограниченной ответственностью «Авента», именуемое в дальнейшем "Поставщик", в лице генерального директора Двининой Елены Сергеевны, действующего на основании Устава, с другой стороны**,** здесь и далее именуемые «Стороны», в порядке ст.83.2. Федерального закона от 5 апреля 2013 г. № 44-ФЗ «О контрактной системе в сфере закупок товаров, работ, услуг для обеспечения государственных и муниципальных нужд» (далее - Федеральный закон о контрактной системе), по результатам аукциона в электронной форме, объявленного Извещением от «02» апреля 2020 г. № 0340200003320003843, на основании протокола от «20» апреля 2020 г. № 0340200003320003843-1, заключили настоящий государственный контракт (далее - Контракт) о нижеследующем**:**

1. Предмет Контракта

1.1. В соответствии с Контрактом Поставщик обязуется в порядке и сроки, предусмотренные Контрактом, осуществить поставку **медицинские изделия (Трубка трахеостомическая)** (код ОКПД 32.50.50.190) (далее - Товар) в соответствии со Спецификацией (приложение № 1 к Контракту) и надлежащим образом оказать услуги по доставке в соответствии с требованиями технической и (или) эксплуатационной документации производителя (изготовителя) Товара, а Заказчик обязуется в порядке и сроки, предусмотренные Контрактом, принять и оплатить поставленный Товар.

1.2. Номенклатура Товара, его количество, технические показатели определяются Спецификацией (приложение № 1 к Контракту).

1.3. Поставка Товара осуществляется Поставщиком с разгрузкой с транспортного средства по адресу: 610027, г. Киров, ул. Воровского, д. 42 (далее - Место доставки).

1.4. ИКЗ: 202434601121143450100102880013250000

2. Цена Контракта

НМЦ= 27 580,00

2.1. Цена Контракта и валюта платежа устанавливаются в российских рублях.

2.2. Цена Контракта составляет **27 580,00 (двадцать семь тысяч пятьсот восемьдесят рублей 00 копеек)**, НДС не облагается (в связи с установлением для Поставщика упрощенной системы налогообложения в соответствии со ст. 346.12 и ст. 346.13 гл. 26.2 Налогового Кодекса РФ).

Сумма, подлежащая уплате заказчиком юридическому лицу или физическому лицу, в том числе зарегистрированному в качестве индивидуального предпринимателя, уменьшается на размер налогов, сборов и иных обязательных платежей в бюджеты бюджетной системы Российской Федерации, связанных с оплатой контракта, если в соответствии с законодательством Российской Федерации о налогах и сборах такие налоги, сборы и иные обязательные платежи подлежат уплате в бюджеты бюджетной системы Российской Федерации заказчиком.

2.3. Цена Контракта включает в себя стоимость товара, стоимость упаковки, страхования, хранения, стоимость доставки до Заказчика (разгрузки на складе Заказчика), все установленные налоги, включая НДС (если Поставщик является плательщиком НДС), таможенные пошлины и другие обязательные платежи, выплаченные или подлежащие выплате.

2.4. Цена Контракта является твердой и определяется на весь срок его исполнения, за исключением случаев, предусмотренных пунктами 2.5 и 2.6 Контракта.

2.5. Цена Контракта может быть изменена, если по предложению Заказчика увеличивается предусмотренное Контрактом количество Товара не более чем на десять процентов или уменьшается предусмотренное Контрактом количество Товара не более чем на десять процентов.

При этом по соглашению Сторон допускается изменение с учетом положений бюджетного законодательства Российской Федерации цены Контракта пропорционально дополнительному количеству Товара, исходя из установленной в Контракте цены единицы Товара, но не более чем на десять процентов цены Контракта. При уменьшении предусмотренного Контрактом количества Товара Стороны Контракта обязаны уменьшить цену Контракта исходя из цены единицы Товара. Цена единицы дополнительно поставляемого Товара или цена единицы Товара при уменьшении предусмотренного Контрактом количества поставляемого Товара должна определяться как частное от деления первоначальной цены Контракта на предусмотренное в Контракте количество Товара.

2.6. По соглашению Сторон цена Контракта может быть снижена без изменения предусмотренного Контрактом количества Товара и иных условий Контракта.

2.7. Изменение существенных условий Контракта при его исполнении допускается в случаях, предусмотренных пунктом 6 статьи 161 Бюджетного кодекса Российской Федерации, при уменьшении ранее доведенных до Заказчика как получателя бюджетных средств лимитов бюджетных обязательств.

При этом Заказчик в ходе исполнения Контракта обеспечивает согласование новых условий Контракта, в том числе цены и (или) сроков исполнения Контракта.

3. Взаимодействие Сторон

3.1. Поставщик обязан:

3.1.1. поставить Товар в строгом соответствии с условиями Контракта в полном объеме, надлежащего качества и в установленные сроки;

3.1.2. обеспечить соответствие поставляемого Товара требованиям качества, безопасности в соответствии с законодательством Российской Федерации;

3.1.3. представлять по требованию Заказчика информацию и документы, относящиеся к предмету Контракта для проверки исполнения Поставщиком обязательств по Контракту;

3.1.4. незамедлительно информировать Заказчика обо всех обстоятельствах, препятствующих исполнению Контракта;

3.1.5. выполнять свои обязательства, предусмотренные положениями Контракта;

3.2. Поставщик вправе:

3.2.1. требовать от Заказчика предоставления имеющейся у него информации, необходимой для исполнения обязательств по Контракту;

3.2.2. требовать от Заказчика своевременной оплаты поставленного Товара в порядке и на условиях, предусмотренных Контрактом;

3.3. Заказчик обязан:

3.3.1. предоставлять Поставщику всю имеющуюся у него информацию и документы, относящиеся к предмету Контракта и необходимые для исполнения Поставщиком обязательств по Контракту;

3.3.2. своевременно принять и оплатить поставленный Товар;

3.3.3. выполнять свои обязательства, предусмотренные иными положениями Контракта.

3.4. Заказчик вправе:

3.4.1. требовать от Поставщика надлежащего исполнения обязательств, предусмотренных Контрактом;

3.4.2. запрашивать у Поставщика информацию об исполнении им обязательств по Контракту;

3.4.3. проверять в любое время ход исполнения Поставщиком обязательств по Контракту;

3.4.4. осуществлять контроль соответствия качества поставляемого Товара, сроков поставки Товара требованиям Контракта;

3.4.5. требовать от Поставщика устранения недостатков, допущенных при исполнении Контракта;

3.4.6. отказаться от приемки некачественного Товара потребовать безвозмездного устранения недостатков;

3.4.7. привлекать экспертов для проверки соответствия исполнения Поставщиком обязательств по Контракту требованиям, установленным Контрактом.

4. **Упаковка и маркировка**

4.1. Поставка товара осуществляется в заводской индивидуальной упаковке, соответствующей требованиям стандартов, технических условий и обеспечивающей сохранность товара при его транспортировке и хранении.

4.2. Вся упаковка должна соответствовать требованиям законодательства Российской Федерации, иметь маркировку.

4.3. Два экземпляра упаковочного листа с описанием Товара, указанием веса нетто, веса брутто, количества, указанием номера и даты Контракта, с приложением документации на Товар должны сопровождать каждый ящик/контейнер. Один упаковочный лист должен находиться внутри ящика/контейнера, другой крепится с внешней стороны в водонепроницаемом конверте.

5.4. Товар должен транспортироваться с соблюдением условий хранения и транспортирования, предусмотренных нормативно-технической документацией и инструкцией по применению.

5. Порядок поставки Товара и документация

5.1. Поставка товара осуществляется по заявкам Заказчика в течение **10 календарных дней** с момента направления заявки Заказчика.

Количество и объем заявок зависят от потребности Заказчика, возникшей в период действия Контракта.

Поставка товара без заявки Заказчика или поставка товара в объеме отличном от предусмотренного заявкой Заказчика не допускается.

Поставка по направленной заявке осуществляется в полном объеме, частичная поставка не допускается.

5.2. Датой поставки товара считается дата поставки с предоставлением документов, указанных в п. 5.3, 9.3 Контракта. При невыполнении данного условия, товар считается не поставленным, принятию и оплате не подлежит.

Направление заявок осуществляется по факсу, электронной почте, указанных в разделе «Адреса и реквизиты сторон».

5.3. При поставке Товара Поставщик предоставляет Заказчику надлежащим образом оформленные и действующие на момент поставки документы: копии сертификата соответствия и /или декларации о соответствии, если данный товар входит в единый перечень продукции, подлежащей обязательной сертификации и декларированию, копии регистрационного удостоверения (для товара, являющегося медицинским изделием), подтверждающие качество товара, его соответствие требованиям законодательства РФ и страну происхождения товара, а также инструкции по использованию товара на русском языке.

6. Порядок приемки Товара.

6.1. Приемка поставленного Товара осуществляется в ходе передачи Товара Заказчику в Месте доставки и включает в себя следующее:

а) проверку по упаковочным листам номенклатуры поставленного Товара на соответствие Спецификации (приложение № 1 к Контракту);

б) проверку полноты и правильности оформления комплекта сопроводительных документов в соответствии с условиями Контракта;

в) контроль наличия/отсутствия внешних повреждений оригинальной упаковки Товара;

г) проверку наличия необходимых документов (копий документов) на Товар: регистрационных удостоверений, документа, подтверждающего соответствие Товар, выданного уполномоченными органами (организациями);

д) проверку наличия технической и (или) эксплуатационной документации производителя (изготовителя) Товара на русском языке;

е) проверку комплектности и целостности поставленного Товара.

Приемка Товара осуществляется в соответствии с требованиями законодательства Российской Федерации.

6.2. Для проверки предоставленных Поставщиком результатов поставки, предусмотренных Контрактом, в части их соответствия условиям Контракта Заказчик проводит экспертизу Товара в порядке, предусмотренном статьей 94 Федерального закона о контрактной системе. Экспертиза может проводиться силами Заказчика или к ее проведению могут привлекаться эксперты, экспертные организации.

6.3. Приемка товара производится комиссией по приемке товара на складе Заказчика при условии поставки всего заявленного товара по заявке в полном объеме, предоставления надлежащим образом оформленных документов на товар, предусмотренных п.5.3, 9.3 Контракта в срок не позднее 20 рабочих дней после поставки товара на складе заказчика.

6.4. Приемка результатов поставленного товара оформляется документом о приемке (акт о приемке товара), который подписывается заказчиком (в случае создания приемочной комиссии подписывается всеми членами приемочной комиссии и утверждается заказчиком).

6.5. При обнаружении несоответствия качества, количества и ассортимента товара данный факт отражается в накладной или составляется акт о несоответствии товара, подписанный членами комиссии, о чем поставщик извещается уведомлением о вызове.

Акт о несоответствии товара, а также уведомление о вызове представителя направляются по электронной почте на адрес, указанный в разделе «Адреса и реквизиты сторон».

Дальнейшая приемка товара осуществляется только в присутствии уполномоченного представителя Поставщика. Представитель одногороднего Поставщика обязан явиться по вызову Заказчика не позднее чем на следующий рабочий день после получения вызова, иногороднего – не позднее трех рабочих после получения вызова, не считая времени, необходимого для проезда.

6.6. Товар, не соответствующий требованиям, указанным в законодательстве для определения качества товаров и Контракте считается не поставленным.

6.7. В случае если часть товара, поставленного согласно заявке Заказчика, не соответствует по качеству и/или количеству условиям Контракта, Заказчик вправе отказаться от всех переданных товаров, предусмотренных заявкой (абз.3 п.2 ст.468 ГК РФ).

6.8. Согласно пункту 1 статьи 514 Гражданского кодекса Российской Федерации, в случае несоответствия товара требованиям контракта, а также документам, указанным в п. 5.3 Контракта, Заказчик отказывается от приемки товара и принимает его на ответственное хранение.

6.9. Поставщик обязан заменить товар не соответствующего качества или возвратить заказчику уплаченную за него стоимость в течение 5 (пяти) дней с момента предъявления претензии. Все расходы, связанные с возвратом некачественного товара, в том числе расходы в связи с проведением контроля качества товара несет Поставщик. Поставщик обязан возместить расходы, связанные с возвратом некачественного товара, в течение 5 (пяти) дней с момента предъявления претензии.

7. Порядок оказания и приемки Услуг

7.1. Поставщик оказывает услуги по доставке и разгрузке товара. Услуги выполняются Поставщиком лично, либо с привлечением соисполнителей.

8. Гарантии

8.1. Поставщик гарантирует, что Товар, поставленный по Контракту, не имеет дефектов, в соответствии со Спецификацией (приложение № 1 к Контракту), технической и (или) эксплуатационной документацией производителя (изготовителя) Товара.

8.2. Поставщик гарантирует полное соответствие поставляемого Товара условиям Контракта, требованиям государственных стандартов качества, предъявляемым к данному виду товаров.

8.3. Гарантии качества товара должны быть предоставлены на весь объем поставляемого товара.

8.3.1. Весь поставляемый товар должен быть новым, не бывшим в эксплуатации.

8.4. На момент поставки товара заказчику остаточный срок годности товара должен составлять **не менее 12 месяцев** от установленного (указанного) на упаковке.

9. Порядок расчетов

9.1. Оплата по Контракту осуществляется за счет средств территориальных внебюджетных фондов, средств, полученных от иной приносящей доход деятельности.

9.2. Оплата по Контракту осуществляется в безналичном порядке путем перечисления денежных средств со счета Заказчика на счет Поставщика. Датой оплаты считается дата списания денежных средств со счета Заказчика.

Оплата по Контракту осуществляется после исполнения обязательств Поставщиком по поставке Товара.

9.3. Оплата по Контракту за поставленный Товар осуществляется Заказчиком после представления Поставщиком следующих документов или копий документов в день поставки товара:

а) счета;

б) счета-фактуры;

в) товарной накладной;

г) копий регистрационных удостоверений на Товар;

д) копии сертификата соответствия и (или) декларации о соответствии (если данный товар входит в единый перечень продукции, подлежащей обязательной сертификации и декларированию);

е) инструкции по использованию товара на русском языке.

9.4. На всех документах, перечисленных в подпунктах "а", "б", "в" пункта 9.3 Контракта обязательно должны быть указаны наименование Заказчика, Поставщика, номер и дата Контракта, серийные номера товара при их наличии, даты оформления и подписания документов.

9.5. Оплата по Контракту осуществляется по факту поставки всего заявленного товара в полном объеме в течение 30 календарных дней с даты приемки товара и даты подписания заказчиком документа о приемке (акта о приемке товара), предусмотренного частью 7 статьи 94 Федеральным законом от 05.04.2013 № 44-ФЗ «О контрактной системе в сфере закупок товаров, работ, услуг для обеспечения государственных и муниципальных нужд».

10. Обеспечение исполнения Контракта

10.1. Обеспечение исполнения контракта предоставляется Поставщиком в размере 15% от начальной (максимальной) цены контракта. Если при проведении аукциона начальная (максимальная) цена Контракта, указанная в извещении об осуществлении закупки, снижена Поставщиком на двадцать пять и более процентов, Поставщик предоставляет обеспечение исполнения Контракта с учетом положений статьи 37 Федерального закона от 05.04.2013 № 44-ФЗ «О контрактной системе в сфере закупок товаров, работ, услуг для обеспечения государственных и муниципальных нужд».

10.2. Исполнение Контракта может обеспечиваться предоставлением банковской гарантии, выданной банком и соответствующей требованиям статьи 45 Федерального закона о контрактной системе, или внесением денежных средств на указанный Заказчиком счет, на котором в соответствии с законодательством Российской Федерации учитываются операции со средствами, поступающими Заказчику. Способ обеспечения исполнения Контракта определяется Поставщиком самостоятельно.

10.3. Банковская гарантия должна быть безотзывной и соответствовать требованиям, установленным статьей 45 Федерального закона от 05.04.2013 № 44-ФЗ «О контрактной системе в сфере закупок товаров, работ, услуг для обеспечения государственных и муниципальных нужд».

10.4. В банковскую гарантию должно быть включено условие о праве Заказчика на бесспорное списание денежных средств со счета гаранта, если гарантом в срок не более чем пять рабочих дней не исполнено требование Заказчика об уплате денежной суммы по банковской гарантии, направленное до окончания срока действия банковской гарантии.

10.5. Срок действия банковской гарантии должен превышать предусмотренный контрактом срок исполнения обязательств, которые должны быть обеспечены такой банковской гарантией, не менее чем на один месяц, в том числе в случае его изменения в соответствии со статьей 95 ФЗ-44.

10.6. Заказчик рассматривает поступившую банковскую гарантию в срок, не превышающий трех рабочих дней со дня ее поступления.

10.7. Денежные средства, переданные в качестве обеспечения исполнения контракта, в том числе часть этих денежных средств, в случае уменьшения размера обеспечения исполнения контракта, возвращаются Поставщику не позднее, чем через 30 (тридцать) дней после даты исполнения Поставщиком своих обязательств по Контракту, в том числе обязательств по уплате неустойки (штрафов, пени).

10.8. В ходе исполнения контракта Поставщик вправе изменить способ обеспечения исполнения контракта и (или) предоставить заказчику взамен ранее предоставленного обеспечения исполнения контракта новое обеспечение исполнения контракта, размер которого может быть уменьшен в порядке и случаях, которые предусмотрены частями 7.2 и 7.3 ст.96 44-ФЗ.

10.9. В случае отзыва в соответствии с законодательством Российской Федерации у банка, предоставившего банковскую гарантию в качестве обеспечения исполнения контракта, лицензии на осуществление банковских операций Поставщик обязан предоставить новое обеспечение исполнения контракта не позднее одного месяца со дня надлежащего уведомления заказчиком поставщика о необходимости предоставить соответствующее обеспечение.
За каждый день просрочки исполнения поставщиком данного обязательства начисляется пеня.

10.10. По настоящему Контракту должны быть обеспечены обязательства Поставщиком по возмещению убытков Заказчика, причиненных неисполнением или ненадлежащим исполнением обязательств по настоящему Контракту, а также обязанность по выплате неустойки (штрафа, пени), иных долгов, возникших у Поставщика перед Заказчиком.

10.11. Сумма обеспечения исполнения обязательств по контракту подлежит выплате Заказчику в качестве компенсации за убытки, оплаты неустойки, которые могут наступить вследствие неисполнения или ненадлежащего исполнения обязательств по контракту.

10.12. Обеспечение исполнения контракта удерживается Заказчиком в полном объеме в случае одностороннего отказа Заказчика от исполнения контракта.

10.13. Антидемпинговые меры применяются в случаях, предусмотренных Федеральным законом от 05.04.2013 № 44-ФЗ «О контрактной системе в сфере закупок товаров, работ, услуг для обеспечения государственных и муниципальных нужд».

10.14. Реквизиты для перечисления обеспечения исполнения контракта:
ИНН 4346011211/ КПП 434501001
ОКПО 01928129/ОКТМО 33701000
КБК 80100000000000000000
Банковские реквизиты:
Получатель: Министерство финансов Кировской области
(КОГБУЗ «Кировская областная клиническая больница» л/с 05801000021)
расчетный счет: № 40302810100004000001
Наименование банка:
Отделение по Кировской области Волго-Вятского главного
управления Центрального банка Российской Федерации
(сокращенное наименование – Отделение Киров)
БИК 043304001

11. Ответственность Сторон

11.1. За неисполнение или ненадлежащее исполнение условий Контракта Стороны несут ответственность в соответствии с законодательством Российской Федерации.

В случае привлечения к исполнению Контракта соисполнителей, ответственность перед Заказчиком за неисполнение обязательств по Контракту несет Поставщик.

11.2. Размер штрафа устанавливается Контрактом в порядке, установленном Правилами определения размера штрафа, начисляемого в случае ненадлежащего исполнения заказчиком, неисполнения или ненадлежащего исполнения поставщиком (подрядчиком, исполнителем) обязательств, предусмотренных контрактом (за исключением просрочки исполнения обязательств заказчиком, поставщиком (подрядчиком, исполнителем), утвержденными постановлением Правительства Российской Федерации от 30 августа 2017 г. № 1042 (далее - Правила определения размера штрафа).

11.3. В случае просрочки исполнения Заказчиком обязательств, предусмотренных Контрактом, а также в иных случаях неисполнения или ненадлежащего исполнения Заказчиком обязательств, предусмотренных Контрактом, Поставщик вправе потребовать уплаты неустоек (штрафов, пеней).

11.4. Пеня начисляется за каждый день просрочки исполнения Заказчиком обязательства, предусмотренного Контрактом, начиная со дня, следующего после дня истечения установленного Контрактом срока исполнения обязательства. При этом размер пени устанавливается в размере одной трехсотой действующей на дату уплаты пеней ключевой ставки Центрального банка Российской Федерации от неуплаченной в срок суммы.

11.5. За каждый факт неисполнения Заказчиком обязательств, предусмотренных Контрактом, за исключением просрочки исполнения обязательств, предусмотренных Контрактом, Поставщик вправе взыскать с Заказчика штраф в размере 1 000, 00 рублей.

11.6. В случае нарушения Поставщиком срока представления документов, предусмотренного пунктом 9.3 Контракта, Заказчик не несет ответственность, установленную пунктами 11.3 - 11.5 Контракта.

11.7. Общая сумма начисленных штрафов за ненадлежащее исполнение Заказчиком обязательств, предусмотренных Контрактом, не может превышать цену Контракта.

11.8. В случае просрочки исполнения Поставщиком обязательств, предусмотренных Контрактом, а также в иных случаях неисполнения или ненадлежащего исполнения Поставщиком обязательств, предусмотренных Контрактом, Заказчик направляет Поставщику требование об уплате неустоек (штрафов, пеней).

11.9. Пеня начисляется за каждый день просрочки исполнения Поставщиком обязательства, предусмотренного Контрактом, в размере одной трехсотой действующей на дату уплаты пени ключевой ставки Центрального банка Российской Федерации от цены Контракта, уменьшенной на сумму, пропорциональную объему обязательств, предусмотренных Контрактом и фактически исполненных Поставщиком.

11.10. За каждый факт неисполнения или ненадлежащего исполнения Поставщиком обязательств, предусмотренных Контрактом, за исключением просрочки исполнения обязательств (в том числе гарантийного обязательства), предусмотренных Контрактом, Поставщик выплачивает Заказчику штраф в размере 10 % от цены контракта.

11.11. За каждый факт неисполнения или ненадлежащего исполнения Поставщиком обязательства, предусмотренного Контрактом, которое не имеет стоимостного выражения, Поставщик выплачивает Заказчику штраф в размере 1 000 рублей.

11.12. Общая сумма начисленных штрафов за неисполнение или ненадлежащее исполнение Поставщиком обязательств, предусмотренных Контрактом, не может превышать цену Контракта.

11.13.В течение 20 дней, с момента возникновения права требования оплаты пени, Заказчик направляет Поставщику претензионное письмо с требованием оплаты пени в течение 7 дней с даты получения претензионного письма, рассчитанной в соответствии с положениями законодательства и условиями Контракта.

11.14. При неоплате (отказе от уплаты) Поставщиком пени, начисленной в соответствии с условиями Контракта, по истечении срока, указанного в претензионном письме, Заказчик имеет право удержать сумму пени из суммы, подлежащей оплате Поставщику за поставленные товары, которые приняты заказчиком, или в течение 40 дней с момента возникновения права требования оплаты пени направить в суд исковое заявление с требованием оплаты пени, рассчитанной в соответствии с положениями законодательства и Контракта за весь период просрочки исполнения.

12. Срок действия Контракта, изменение и расторжение Контракта

12.1. Контракт вступает в силу с даты подписания и действует до «31» декабря 2021 года.

12.2. Все изменения Контракта должны быть совершены в письменном виде и оформлены дополнительными соглашениями к Контракту.

12.3. Контракт может быть расторгнут по соглашению Сторон, по решению суда, в случае одностороннего отказа стороны Контракта от исполнения Контракта в соответствии с гражданским законодательством.

12.4. Стороны вправе принять решение об одностороннем отказе от исполнения Контракта по основаниям, предусмотренным Гражданским кодексом Российской Федерации, для одностороннего отказа от исполнения отдельных видов обязательств в порядке и сроки, определенные статьей 95 Федерального закона о контрактной системе.

12.5. В случае если Заказчиком проведена экспертиза поставленного Товара с привлечением экспертов, экспертных организаций, решение об одностороннем отказе от исполнения Контракта может быть принято Заказчиком только при условии, что по результатам экспертизы поставленного Товара в заключении эксперта, экспертной организации будут подтверждены нарушения условий Контракта, послужившие основанием для одностороннего отказа Заказчика от исполнения Контракта.

12.6. Заказчик обязан принять решение об одностороннем отказе от исполнения Контракта, если в ходе исполнения Контракта установлено, что Поставщик не соответствует установленным документацией о закупке требованиям к участникам закупки или предоставил недостоверную информацию о своем соответствии таким требованиям, что позволило ему стать победителем определения Поставщика.

12.7. Существенные условия Контракта могут быть изменены только в случаях, предусмотренных Федеральным законом о контрактной системе.

13. Исключительные права

13.1. Поставщик гарантирует отсутствие нарушения исключительных прав третьих лиц, связанных с поставкой и использованием Товара в рамках Контракта.

13.2. Все убытки, понесенные Заказчиком при нарушении исключительных прав третьих лиц при использовании Товара, включая судебные расходы и материальный ущерб, возмещаются Поставщиком.

14. Обстоятельства непреодолимой силы

14.1. Стороны освобождаются от ответственности за полное или частичное неисполнение своих обязательств по Контракту, если их неисполнение явилось следствием обстоятельств непреодолимой силы.

14.2. Под обстоятельствами непреодолимой силы понимают такие обстоятельства, которые возникли после заключения Контракта в результате непредвиденных и непредотвратимых событий, неподвластных Сторонам, включая, но не ограничиваясь: пожар, наводнение, землетрясение, другие стихийные бедствия, запрещение властей, террористический акт при условии, что эти обстоятельства оказывают воздействие на выполнение обязательств по Контракту и подтверждены соответствующими уполномоченными органами.

14.3. Сторона, у которой возникли обстоятельства непреодолимой силы, обязана в течение 5 дней письменно информировать другую Сторону о случившемся и его причинах.

14.4. Если, по мнению Сторон, исполнение Контракта может быть продолжено в порядке, действовавшем до возникновения обстоятельств непреодолимой силы, то срок исполнения обязательств по Контракту продлевается соразмерно времени, которое необходимо для учета действия этих обстоятельств и их последствий.

15. Дополнительные условия и заключительные положения

15.1. Во всем, что не предусмотрено Контрактом, Стороны руководствуются законодательством Российской Федерации.

15.3. Все споры и разногласия в связи с исполнением Контракта, разрешаются путем переговоров. Если по результатам переговоров Стороны не приходят к согласию, дело передается на рассмотрение в Арбитражный суд Кировской области.

15.5. Приложения к Контракту являются его неотъемлемой частью.

16. Реквизиты и подписи Сторон

Заказчик	Поставщик
КОГБУЗ «Кировская областная клиническая больница»	**ООО «Авента»**
610027, г. Киров, ул. Воровского,42,	Юридический/фактический адрес: 610002, г. Киров, ул. Казанская, д. 115
Тел./факс: (8332) 37-63-54	Почтовый адрес: 610007 г.Киров а/я 608
E-mail: kokb@mail.ru	Тел./факс: (8332) 747-016
Р/с 40601810200003000001	E-mail: aventakirov@gmail.com
В Отделении по Кировской области	ИНН 4345082587 КПП 434501001
Волго-Вятского главного управления	ОГРН 1044316535306 ОКПО 73582702
Центрального банка Российской Федерации	р/с 40702810100000006417
ИНН 4346011211	в АО КБ «Хлынов», г. Киров
КПП 434501001	к/с 30101810100000000711
БИК 043304001	БИК 043304711
	Дата постановки на налоговый учет: 01.06.2004г.
И.о. главного врача	Генеральный директор
_____ С.А. Бакин	_____ Е.С. Двинина

Приложение № 1
к Контракту № 0340200003320003843000 1
от «__» _____ 20__ г.

СПЕЦИФИКАЦИЯ

N п/п	Наименование Товара	Наименование производителя, страны происхождения Товара	Ед. измерения	Количество, в ед.	Цена за ед., включая Услуги, руб. (включая НДС)	Общая стоимость, включая Услуги, руб. (включая НДС)
1	2	3	4	5	6	7
1.	Трубка трахеостомическая армированная КТРУ:32.50.50.190-00001187	США, Соединенные Мексиканские Штаты, Итальянская Республика, Королевство Таиланд, Ирландия	шт.	5	1 859,00	9 295,00
2.	Трубка трахеостомическая армированная КТРУ:32.50.50.190-00001187	США, Соединенные Мексиканские Штаты, Итальянская Республика, Королевство Таиланд, Ирландия	шт.	5	1 885,00	9 425,00
3.	Трубка трахеостомическая армированная КТРУ:32.50.50.190-00001187	США, Соединенные Мексиканские Штаты, Итальянская Республика, Королевство Таиланд, Ирландия	шт.	5	1 772,00	8 860,00
Итого:						**27 580,00**

Наименование товара, единицы измерения, количество	Описание требований (функциональные, технические, качественные, эксплуатационные характеристики товара, единицы измерения)	Минимальные и (или) максимальные, неизменяемые значения характеристики
Трубка трахеостомическая армированная – 5 шт. КТРУ: 32.50.50.190-00001187	Трубка для интубации через трахеостому	наличие
	Материал	прозрачный ПВХ, армированный металлической спиралью
	Рентгеноконтрастная полоса вокруг дистального отверстия трубки, 7 меток глубины установки на боковой поверхности, анатомически изогнутая, с внутренним стилетом для облегчения установки.	наличие
	Полупрозрачная манжета большого объема и низкого давления из ПВХ	наличие
	Шейный фланец передвижной, фиксируемый в 7 положениях с шагом 0,5 см. для оптимизации глубины введения, с отверстиями для фиксации лентой.	наличие
	Шейная лента в комплекте	наличие
	Внутренний диаметр, мм	7,0
	Длина, мм	93
	Индивидуальная стерильная упаковка	наличие
Трубка трахеостомическая армированная – 5 шт.	Трубка для интубации через трахеостому	наличие
	Материал	прозрачный ПВХ, армированный металлической спиралью

КТРУ: 32.50.50.190-00001187	Рентгеноконтрастная полоса вокруг дистального отверстия трубки, 7 меток глубины установки на боковой поверхности, анатомически изогнутая, с внутренним стилетом для облегчения установки.	наличие
	Полупрозрачная манжета большого объема и низкого давления из ПВХ	наличие
	Шейный фланец передвижной, фиксируемый в 7 положениях с шагом 0,5 см. для оптимизации глубины введения, с отверстиями для фиксации лентой.	наличие
	Шейная лента в комплекте	наличие
	Внутренний диаметр, мм	8,0
	Длина, мм	95
	Индивидуальная стерильная упаковка	наличие
Трубка трахеостомическая армированная – 5 шт. КТРУ: 32.50.50.190-00001187	Трубка для интубации через трахеостому	наличие
	Материал	прозрачный ПВХ, армированный металлической спиралью
	Рентгеноконтрастная полоса вокруг дистального отверстия трубки, 7 меток глубины установки на боковой поверхности, анатомически изогнутая, с внутренним стилетом для облегчения установки.	наличие
	Полупрозрачная манжета большого объема и низкого давления из ПВХ	наличие
	Шейный фланец передвижной, фиксируемый в 7 положениях с шагом 0,5 см. для оптимизации глубины введения, с отверстиями для фиксации лентой.	наличие
	Шейная лента в комплекте	наличие
	Внутренний диаметр, мм	9,0
	Длина, мм	106
	Индивидуальная стерильная упаковка	наличие

Подписи сторон

Заказчик
И.о. главного врача КОГБУЗ «КОКБ»

_____ С.А. Бакин

Поставщик
Генеральный директор ООО «Авента»

_____ Е.С. Двинина

Контракт № 0340200003320003844000 1
на поставку товара
Рег.№ 2434601121120000531

г. Киров "06" мая 2020г.

КОГБУЗ «Кировская областная клиническая больница», именуемое в дальнейшем "Заказчик", в лице исполняющего обязанности главного врача Бакина Сергея Анатольевича, действующего на основании Устава, с одной стороны, и

Общество с ограниченной ответственностью «Авента», именуемое в дальнейшем "Поставщик", в лице генерального директора Двининой Елены Сергеевны, действующего на основании Устава, с другой стороны, вместе именуемые в дальнейшем "Стороны", заключили настоящий Контракт о нижеследующем:

1. Предмет Контракта

1.1. Поставщик обязуется поставить Заказчику **медицинские изделия (Трубка трахеостомическая)** (далее – Товар) в соответствии со Спецификацией, являющейся Приложением № 1 к настоящему Контракту, а Заказчик обязуется принять и оплатить поставленный Товар, в срок, установленный Контрактом.

1.2. Настоящий контракт заключен по результатам аукциона в электронной форме на основании протокола № 0340200003320003844-3 от "23" апреля 2020 г. и финансируется за счет средств территориальных внебюджетных фондов, средств, полученных от иной приносящей доход деятельности.

1.3. Наименование, количество, и стоимость Товара определены Сторонами в спецификации, являющейся неотъемлемой частью Контракта (Приложение №1 к Контракту).

1.4. Поставка товара осуществляется в заводской индивидуальной упаковке, соответствующей требованиям стандартов, технических условий и обеспечивающей сохранность товара при его транспортировке и хранении.

1.5. Товар должен транспортироваться с соблюдением условий хранения и транспортирования, предусмотренных нормативно-технической документацией и инструкцией по применению.

1.6. ИКЗ 202434601121143450100102870012221000

2. Права и обязанности Сторон

2.1. Заказчик обязуется:

2.1.1. Совершить все необходимые действия, обеспечивающие принятие Товара по количеству, качеству, ассортименту и комплектности в соответствии с условиями Контракта.

2.1.2. В течение 10 (Десяти) календарных дней с момента обнаружения уведомить Поставщика о несоответствии Товара по качеству, комплектности, принадлежностям (в том числе наличию необходимых документов), условиям Контракта, которые невозможно было обнаружить в момент приемки.

2.2. Поставщик обязуется:

2.2.1. Передать Заказчику Товар в порядке и на условиях Контракта.

2.2.2. Передать Товар, являющейся собственностью Поставщика, полностью свободным от прав третьих лиц, не состоящее в споре и под арестом, не являющееся предметом залога и т.п.

2.2.3. При передаче товара предоставить Заказчику надлежащим образом оформленные и действующие на момент поставки документы: копии сертификата соответствия и /или декларации о соответствии, если данный товар входит в единый перечень продукции, подлежащей обязательной сертификации и декларированию, копии регистрационного удостоверения (для товара, являющегося медицинским изделием), подтверждающие качество товара, его соответствие требованиям законодательства РФ и страну происхождения товара, а также инструкции по использованию товара на русском языке.

2.3. Заказчик вправе:

2.3.1. Отказаться от оплаты Товара, не соответствующего требованиям, установленным законодательством для определения качества товаров или Контракта.

2.3.2. В случае существенного нарушения Поставщиком требований к качеству Товара (обнаружения неустранимых недостатков, недостатков, которые не могут быть устранены без несоразмерных расходов или затрат времени или выявляются неоднократно либо проявляются вновь после их устранения, и других подобных недостатков) по своему выбору:

- отказаться от исполнения Контракта и потребовать возврата уплаченной за Товар денежной суммы;

- потребовать замены Товара ненадлежащего качества Товаром, соответствующим условиям Контракта.

2.4. Поставщик вправе:

2.4.1. По своему выбору потребовать оплаты Товара либо отказаться от исполнения Контракта, если Заказчик в нарушение Контракта отказывается принять и (или) оплатить Товар.

3. Срок и порядок поставки Товара

3.1. Поставка Товара осуществляется Поставщиком путем доставки Заказчику по адресу, указанному в п. 3.2 Контракта.

3.2. Место поставки Товара: КОГБУЗ «Кировская областная клиническая больница», 610027, г. Киров, ул. Воровского, 42.

3.3. Риск случайной гибели или случайного повреждения Товара переходит к Заказчику с момента поставки товара. Факт передачи Товара оформляется путем подписания Сторонами товарных накладных.

3.4. Поставка товара осуществляется по заявкам Заказчика **в течение 10 календарных дней с момента направления заявки.**

Количество и объем заявок зависят от потребности Заказчика, возникшей в период действия Контракта.

Поставка товара без заявки Заказчика или поставка товара в объеме отличном от предусмотренного заявкой Заказчика не допускается.

Поставка по направленной заявке осуществляется в полном объеме, частичная поставка не допускается.

Датой поставки товара считается дата поступления всего заявленного товара в полном объеме с предоставлением документов, указанных в п. 2.2.3., 3.5., 3.6. При невыполнении данного условия, товар считается не поставленным, принятию и оплате не подлежит.

Направление заявок осуществляется по факсу, электронной почте, указанных в разделе «Адреса и реквизиты сторон».

Количество и объем заявок зависят от финансирования Заказчика.

3.5. При передаче Товара Поставщик предоставляет следующие документы в двух экземплярах: счета, счета-фактуры и товарные накладные с обязательной ссылкой на номер Контракта, с указанием серийных номеров товара при их наличии, и иные необходимые документы. При поставке Товара без надлежащей документации Товар принятию и оплате не подлежит.

3.6. Приемка товара производится комиссией по приемке товара на складе Заказчика при условии поставки всего заявленного товара по заявке в полном объеме, предоставления надлежащим образом оформленных документов на товар: копии сертификата соответствия и /или декларации о соответствии, если данный товар входит в единый перечень продукции, подлежащей обязательной сертификации и декларированию, копии регистрационного удостоверения (для товара, являющегося медицинским изделием), подтверждающие качество товара, его соответствие требованиям законодательства РФ и страну происхождения товара, а также инструкции по использованию товара на русском языке, счет-фактуры (счета), товарные накладные и другие документы в соответствии с действующим законодательством) в срок не позднее 20 рабочих дней после поставки товара на складе заказчика.

3.7. Приемка результатов поставленного товара оформляется документом о приемке (акт о приемке товара), который подписывается заказчиком (в случае создания приемочной комиссии подписывается всеми членами приемочной комиссии и утверждается заказчиком).

3.8. При обнаружении несоответствия качества, количества и ассортимента товара данный факт отражается в накладной или составляется акт о несоответствии товара, подписанный членами комиссии, о чем поставщик извещается уведомлением о вызове.

Акт о несоответствии товара, а также уведомление о вызове представителя направляются по электронной почте на адрес, указанный в разделе «Адреса и реквизиты сторон».

Дальнейшая приемка товара осуществляется только в присутствии уполномоченного представителя Поставщика. Представитель одногороднего Поставщика обязан явиться по вызову Заказчика не позднее чем на следующий рабочий день после получения вызова, иногороднего – не позднее трех рабочих после получения вызова, не считая времени, необходимого для проезда.

3.9. Товар, не соответствующий требованиям, указанным в законодательстве для определения качества товаров и Контракте считается не поставленным.

В случае, если часть товара, поставленного согласно заявке Заказчика, не соответствует по качеству и/или количеству условиям Контракта, Заказчик вправе отказаться от всех переданных товаров, предусмотренных заявкой (абз.3 п.2 ст.468 ГК РФ).

3.10. Заказчик вправе привлечь к приемке товара экспертов, экспертные организации в случаях, предусмотренных Федеральным законом от 05.04.2013 № 44-ФЗ «О контрактной системе в сфере закупок товаров, работ, услуг для обеспечения государственных и муниципальных нужд».

3.11. Согласно пункту 1 статьи 514 Гражданского кодекса Российской Федерации, в случае несоответствия товара требованиям контракта, а также документам, указанным в п. 3.5., 2.2.3. Контракта, Заказчик отказывается от приемки товара и принимает его на ответственное хранение.

3.12. Поставщик обязан заменить товар не соответствующего качества или возвратить заказчику уплаченную за него стоимость в течение 5 (пяти) дней с момента предъявления претензии. Все расходы, связанные с возвратом некачественного товара, в том числе расходы в связи с проведением контроля качества товара несет Поставщик. Поставщик обязан возместить расходы, связанные с возвратом некачественного товара, в течение 5 (пяти) дней с момента предъявления претензии.

4. Гарантии

4.1. Качество поставляемого товара должно соответствовать требованиям государственных стандартов качества, предъявляемым к данному виду товаров.

4.2. Весь поставляемый товар должен быть новым, не бывшим в эксплуатации.

4.3. Гарантии качества товара должны быть предоставлены на весь товар.

4.4. На момент поставки товара Заказчику остаточный срок годности товара должен составлять **не менее 12 месяцев** от установленного (указанного) на упаковке.

5. Порядок расчетов

НМЦ= 15 025,00

5.1. Цена на поставляемый Товар составляет **14 499,09 (четырнадцать тысяч четыреста девяносто девять рублей 09 копеек)**, НДС не облагается (в связи с установлением для Поставщика упрощенной системы налогообложения в соответствии со ст. 346.12 и ст. 346.13 гл. 26.2 Налогового Кодекса РФ).

5.2. Цена Контракта включает в себя стоимость товара, стоимость упаковки, страхования, хранения, стоимость доставки до Заказчика (разгрузки на складе Заказчика), все установленные налоги, включая НДС (если Поставщик является плательщиком НДС), таможенные пошлины и другие обязательные платежи, выплаченные или подлежащие выплате.

5.3. Сумма, подлежащая уплате заказчиком юридическому лицу или физическому лицу, в том числе зарегистрированному в качестве индивидуального предпринимателя, уменьшается на размер налогов, сборов и иных обязательных платежей в бюджеты бюджетной системы Российской Федерации, связанных с оплатой контракта, если в соответствии с законодательством Российской Федерации о налогах и сборах такие налоги, сборы и иные обязательные платежи подлежат уплате в бюджеты бюджетной системы Российской Федерации заказчиком.

5.4. Указанная цена Контракта является твердой и определяется на весь срок исполнения Контракта.

5.5. Товар оплачивается Заказчиком в безналичной форме путем перечисления денежных средств на расчетный счет Поставщика в течение 30 календарных дней с момента поставки заявленной партии товара в полном объеме, предусмотренного частью 7 статьи 94 Федеральным законом от 05.04.2013 № 44-ФЗ «О контрактной системе в сфере закупок товаров, работ, услуг для обеспечения государственных и муниципальных нужд».

6. Ответственность Сторон

6.1. Стороны несут ответственность за неисполнение или ненадлежащее исполнение своих обязательств по Контракту в соответствии с законодательством РФ, Постановлением Правительства РФ от 30.08.2017г. № 1042.

6.2. Ответственность Заказчика:

6.2.1. В случае просрочки исполнения Заказчиком обязательств, предусмотренных Контрактом, Поставщик вправе потребовать уплаты пеней. Пеня начисляется за каждый день просрочки исполнения заказчиком обязательства, предусмотренного контрактом, в размере одной трехсотой действующей на дату уплаты пени ключевой ставки Центрального банка Российской Федерации от цены контракта, уменьшенной на сумму, пропорциональную объему обязательств, предусмотренных контрактом и фактически исполненных заказчиком.

6.2.2. За ненадлежащие исполнение Заказчиком обязательств, предусмотренных Контрактом, за исключением просрочки исполнения Заказчиком обязательств, предусмотренных Контрактом, устанавливается штраф в размере 1 000,00 рублей.

6.2.3. Общая сумма начисленных штрафов за ненадлежащее исполнение заказчиком обязательств, предусмотренных контрактом, не может превышать цену контракта.

6.3. Ответственность Поставщика:

6.3.1. В случае неисполнения или ненадлежащего исполнения Поставщиком обязательств, Поставщик обязуется уплатить Заказчику пеню. Пеня начисляется за каждый день просрочки исполнения поставщиком (подрядчиком, исполнителем) обязательства, предусмотренного контрактом, в размере одной трехсотой действующей на дату уплаты пени ключевой ставки Центрального банка Российской Федерации от цены контракта, уменьшенной на сумму, пропорциональную объему обязательств, предусмотренных контрактом и фактически исполненных поставщиком (подрядчиком, исполнителем).

В течение 20 дней, с момента возникновения права требования оплаты пени, Заказчик направляет Поставщику претензионное письмо с требованием оплаты пени в течение 7 дней с даты получения претензионного письма, рассчитанной в соответствии с положениями законодательства и условиями Контракта.

6.3.2. При неоплате (отказе от уплаты) Поставщиком пени, начисленной в соответствии с условиями Контракта, по истечении срока, указанного в претензионном письме, Заказчик имеет право удержать сумму пени из суммы, подлежащей оплате Поставщику за поставленные товары, которые приняты заказчиком, или в течение 40 дней с момента возникновения права требования оплаты пени направить в суд исковое заявление с требованием оплаты пени, рассчитанной в соответствии с положениями законодательства и Контракта за весь период просрочки исполнения.

6.3.3. В случае неисполнения или ненадлежащего исполнения Поставщиком обязательств, предусмотренных Контрактом, за исключением просрочки исполнения Поставщиком обязательств (в том числе гарантийного), предусмотренных Контрактом, Поставщик обязуется выплатить Заказчику штраф в размере 10 % от цены Контракта.

6.3.4. За каждый факт неисполнения или ненадлежащего исполнения поставщиком (подрядчиком, исполнителем) обязательства, предусмотренного контрактом, которое не имеет стоимостного выражения, размер штрафа устанавливается в размере 1 000,00 рублей.

6.3.5. Общая сумма начисленных штрафов за неисполнение или ненадлежащее исполнение поставщиком (подрядчиком, исполнителем) обязательств, предусмотренных контрактом, не может превышать цену контракта.

6.4. Заказчик вправе вернуть обеспечение исполнения Контракта, уменьшенное на размер начисленных штрафов, пеней.

7. Основания и порядок изменения и расторжения Контракта

7.1. Контракт может быть изменен по соглашению Сторон при снижении цены Контракта без изменения предусмотренных Контрактом количества товара, качества товара и иных условий Контракта.

7.2. Заказчик по согласованию с Поставщиком вправе увеличить или уменьшить предусмотренные Контрактом количество товара не более, чем на десять процентов. При увеличении количества товара по соглашению сторон допускается изменение цены Контракта пропорционально дополнительному количеству товара исходя из установленной в Контракте цены единицы товара, но не более чем на десять процентов цены Контракта. При уменьшении предусмотренных Контрактом количества товара Стороны обязаны уменьшить цену Контрактом исходя из цены единицы товара.

7.3. При исполнении контракта (за исключением случае, которые предусмотрены нормативными правовыми актами, принятыми в соответствии с частью 6 статьи 14 Федерального закона от 05.04.2013г. № 44-ФЗ «О контрактной системе в сфере закупок товаров, работ, услуг для обеспечения государственных и муниципальных нужд») по согласованию заказчика с поставщиком (подрядчиком, исполнителем) допускается поставка товара, выполнение работы или оказание услуги, качество, технические и функциональные характеристики (потребительские свойства) которых являются улучшенными по сравнению с качеством и соответствующими техническими и функциональными характеристиками, указанными в контракте.

7.4. Контракт может быть расторгнут по соглашению Сторон, а также Стороны вправе в одностороннем порядке по письменному заявлению отказаться от его исполнения по основаниям, предусмотренным Контрактом и законодательством.

7.5. Заказчик вправе отказаться от исполнения Контракта в одностороннем внесудебном порядке в случаях:

7.5.1. Поставки Товара ненадлежащего качества с недостатками, которые не могут быть устранены в приемлемый для Заказчика срок;

7.5.2. Нарушение поставщиком сроков поставки товара, предусмотренных контрактом, более чем на 14 календарных дней;

7.5.3. В иных случаях, предусмотренных гражданским законодательствам.

7.6. Поставщик вправе отказаться от исполнения Контракта в одностороннем порядке в случаях:

7.6.1. Необоснованного уклонения Заказчика от принятия и (или) оплаты Товара.

8. Обеспечение исполнения Контракта

8.1. Обеспечение исполнения контракта предоставляется Поставщиком в размере 15 % от начальной (максимальной) цены контракта. Если при проведении аукциона начальная (максимальная) цена Контракта, указанная в извещении об осуществлении закупки, снижена Поставщиком на двадцать пять и более процентов, Поставщик предоставляет обеспечение исполнения Контракта с учетом положений статьи 37 Федерального закона от 05.04.2013 № 44-ФЗ «О контрактной системе в сфере закупок товаров, работ, услуг для обеспечения государственных и муниципальных нужд».

8.2. Исполнение Контракта может обеспечиваться предоставлением банковской гарантии, выданной банком и соответствующей требованиям статьи 45 Федерального закона о контрактной системе, или внесением денежных средств на указанный Заказчиком счет, на котором в соответствии с законодательством Российской Федерации учитываются операции со средствами, поступающими Заказчику. Способ обеспечения исполнения Контракта определяется Поставщиком самостоятельно.

8.3. Банковская гарантия должна быть безотзывной и соответствовать требованиям, установленным статьей 45 Федерального закона от 05.04.2013 № 44-ФЗ «О контрактной системе в сфере закупок товаров, работ, услуг для обеспечения государственных и муниципальных нужд».

8.4. В банковскую гарантию должно быть включено условие о праве Заказчика на бесспорное списание денежных средств со счета гаранта, если гарантом в срок не более чем пять рабочих дней не исполнено требование Заказчика об уплате денежной суммы по банковской гарантии, направленное до окончания срока действия банковской гарантии.

8.5. Срок действия банковской гарантии должен превышать предусмотренный контрактом срок исполнения обязательств, которые должны быть обеспечены такой банковской гарантией, не менее чем на один месяц, в том числе в случае его изменения в соответствии со статьей 95 ФЗ-44.

8.6. Заказчик рассматривает поступившую банковскую гарантию в срок, не превышающий трех рабочих дней со дня ее поступления.

8.7. Денежные средства, переданные в качестве обеспечения исполнения контракта, в том числе часть этих денежных средств, в случае уменьшения размера обеспечения исполнения контракта, возвращаются Поставщику не позднее, чем через 30 (тридцать) дней после даты исполнения Поставщиком своих обязательств по Контракту, в том числе обязательств по уплате неустойки (штрафов, пени).

8.8. В ходе исполнения контракта Поставщик вправе изменить способ обеспечения исполнения контракта и (или) предоставить заказчику взамен ранее предоставленного обеспечения исполнения

контракта новое обеспечение исполнения контракта, размер которого может быть уменьшен в порядке и случаях, которые предусмотрены частями 7.2 и 7.3 ст.96 44-ФЗ.

8.9. В случае отзыва в соответствии с законодательством Российской Федерации у банка, предоставившего банковскую гарантию в качестве обеспечения исполнения контракта, лицензии на осуществление банковских операций Поставщик обязан предоставить новое обеспечение исполнения контракта не позднее одного месяца со дня надлежащего уведомления заказчиком поставщика о необходимости предоставить соответствующее обеспечение.

За каждый день просрочки исполнения поставщиком данного обязательства начисляется пеня.

8.10. По настоящему Контракту должны быть обеспечены обязательства Поставщиком по возмещению убытков Заказчика, причиненных неисполнением или ненадлежащим исполнением обязательств по настоящему Контракту, а также обязанность по выплате неустойки (штрафа, пени), иных долгов, возникших у Поставщика перед Заказчиком.

8.11. Сумма обеспечения исполнения обязательств по контракту подлежит выплате Заказчику в качестве компенсации за убытки, оплаты неустойки, которые могут наступить вследствие неисполнения или ненадлежащего исполнения обязательств по контракту.

8.12. Обеспечение исполнения контракта удерживается Заказчиком в полном объеме в случае одностороннего отказа Заказчика от исполнения контракта.

8.13. Антидемпинговые меры применяются в случаях, предусмотренных Федеральным законом от 05.04.2013 № 44-ФЗ «О контрактной системе в сфере закупок товаров, работ, услуг для обеспечения государственных и муниципальных нужд».

8.14. Реквизиты для перечисления обеспечения исполнения контракта:

ИНН 4346011211/ КПП 434501001
ОКПО 01928129/ОКТМО 33701000
КБК 80100000000000000000
Банковские реквизиты:
Получатель: Министерство финансов Кировской области
(КОГБУЗ «Кировская областная клиническая больница» л/с 05801000021)
расчетный счет: № 40302810100004000001
Наименование банка:
Отделение по Кировской области Волго-Вятского главного
управления Центрального банка Российской Федерации
(сокращенное наименование – Отделение Киров)
БИК 043304001

9. Порядок урегулирования споров

9.1. Претензионный порядок досудебного урегулирования споров, вытекающих из Контракта, является для Сторон обязательным.

9.2. Допускается направление Сторонами претензионных писем иными способами: по факсу и электронной почте, экспресс-почтой.

9.3. Срок рассмотрения претензионного письма и направления ответа на него составляет 10 (десять) рабочих дней, за исключением случая, предусмотренного п. 5.3.1. Контракта, со дня получения последнего адресатом.

9.4. В случае неурегулирования споров и разногласий в претензионном порядке они передаются на рассмотрение в Арбитражный суд Кировской области.

10. Обстоятельства непреодолимой силы

10.1. Стороны освобождаются от ответственности за частичное или полное неисполнение обязательств по Контракту, если оно явилось следствием действия обстоятельств непреодолимой силы, возникших помимо воли и желания сторон, и которые нельзя было предвидеть или предотвратить, включая объявленную или фактическую войну, гражданские волнения, эпидемии, блокаду, эмбарго, землетрясения, наводнения, пожары и другие обстоятельства непреодолимой силы.

11. Прочие условия

11.1. Любые изменения и дополнения по Контракту вступают в силу и становятся его неотъемлемыми частями, только если они совершены в письменной форме, подписаны уполномоченными представителями обеих Сторон и содержат ссылку на Контракт.

11.2. Стороны обязуются незамедлительно информировать друг друга о возникших затруднениях, которые могут привести к невыполнению отдельных условий Контракта, для согласования и принятия необходимых мер.

11.3. Стороны признают, что, если какое-либо из положений Контракта становится недействительным в течение срока его действия вследствие изменения законодательства, остальные положения Контракта обязательны для Сторон в течение срока действия Контракта.

11.4. Стороны обязаны извещать друг друга об изменениях своего адреса, номеров телефонов, иных реквизитов в срок не позднее 5 (пяти) дней с момента начала действий таких изменений.

11.5. Поставщик не вправе передавать свои права по Контракту третьим лицам.

11.6. Во всем остальном, что не предусмотрено Контрактом, Стороны руководствуются действующим законодательством РФ.

12. Срок действия Контракта

12.1. Контракт вступает в силу с даты его подписания и действует по «31» декабря 2021г.

13. Адреса и реквизиты Сторон

Заказчик	Поставщик
КОГБУЗ «Кировская областная клиническая больница» 610027, г. Киров, ул. Воровского,42, Тел./факс: (8332) 37-63-54 E-mail: kokb@mail.ru Р/с 40601810200003000001 В Отделении по Кировской области Волго-Вятского главного управления Центрального банка Российской Федерации ИНН 4346011211 КПП 434501001 БИК 043304001	**ООО «Авента»** Юридический/фактический адрес: 610002, г. Киров, ул. Казанская, д. 115 Почтовый адрес: 610007 г.Киров а/я 608 Тел./факс: (8332) 747-016 E-mail: aventakirov@gmail.com ИНН 4345082587 КПП 434501001 ОГРН 1044316535306 ОКПО 73582702 р/с 40702810100000006417 в АО КБ «Хлынов», г. Киров к/с 30101810100000000711 БИК 043304711 Дата постановки на налоговый учет: 01.06.2004г.
И.о. главного врача _____ С.А. Бакин	Генеральный директор _____ Е.С. Двинина

Приложение№1
к Контракту № 0340200003320003844000 1
от _____

Спецификация

№ п/п	Наименование товара	Наименование страны происхождения товара	Описание требований (функциональные, технические, качественные, эксплуатационные характеристики товара, единицы измерения)	Минимальные и (или) максимальные, неизменяемые значения характеристики	Ед. изм.	Кол-во	Цена за ед., руб.	Сумма, руб.
1	Трубка трахеостомическая стандартная, одноразового использования КТРУ: 22.21.29.120-00000006	Соединенные Штаты Америки, Соединенные Мексиканские Штаты, Итальянская Республика, Королевство Таиланд, Ирландия	Трубка трахеостомическая с манжетой и внутренней канюлей	наличие	шт.	4	989,12	3 956,48
			Материал	прозрачный ПВХ				
			Рентгеноконтрастная полоса на боковой поверхности трубки, анатомически изогнутая, с внутренним стилетом для облегчения установки.	наличие				
			Полупрозрачная манжета большого объема и низкого давления из ПВХ	наличие				
			Пилотный баллон манжетки с автоматическим клапаном	наличие				
			Шейный фланец передвижной, фиксируемый в четырех положениях с шагом 1 см для оптимизации глубины введения, с отверстиями для фиксации лентой.	наличие		1	989,11	989,11
			Шейная лента в комплекте	наличие				
			Диаметр расправленной манжеты, мм	27				
			Внутренний диаметр, мм	7,0				
			Длина, мм	90				
			Индивидуальная стерильная упаковка	наличие				
2	Трубка трахеостомическая стандартная, одноразового использования КТРУ: 22.21.29.120-00000006	Соединенные Штаты Америки, Соединенные Мексиканские Штаты, Итальянская Республика, Королевство Таиланд, Ирландия	Трубка трахеостомическая с манжетой и внутренней канюлей	наличие	шт.	5	955,35	4 776,75
			Материал	прозрачный ПВХ				
			Рентгеноконтрастная полоса на боковой поверхности трубки, анатомически изогнутая, с внутренним стилетом для облегчения установки.	наличие				
			Полупрозрачная манжета большого объема и низкого давления из ПВХ	наличие				
			Пилотный баллон манжетки с автоматическим клапаном	наличие				

			Шейный фланец передвижной, фиксируемый в четырех положениях с шагом 1 см для оптимизации глубины введения, с отверстиями для фиксации лентой.	наличие				
			Шейная лента в комплекте	наличие				
			Диаметр расправленной манжеты, мм	31				
			Внутренний диаметр, мм	8,0				
			Длина, мм	94				
			Индивидуальная стерильная упаковка	наличие				
3	Трубка трахеостомическая стандартная, одноразового использования КТРУ: 22.21.29.120-00000006	Соединенные Штаты Америки, Соединенные Мексиканские Штаты, Итальянская Республика, Королевство Таиланд, Ирландия	Трубка трахеостомическая с манжетой и внутренней канюлей	наличие	шт.	5	955,35	4 776,75
			Материал	прозрачный ПВХ				
			Рентгеноконтрастная полоса на боковой поверхности трубки, анатомически изогнутая, с внутренним стилетом для облегчения установки.	наличие				
			Полупрозрачная манжета большого объема и низкого давления из ПВХ	наличие				
			Пилотный баллон манжетки с автоматическим клапаном	наличие				
			Шейный фланец передвижной, фиксируемый в четырех положениях с шагом 1 см для оптимизации глубины введения, с отверстиями для фиксации лентой.	наличие				
			Шейная лента в комплекте	наличие				
			Диаметр расправленной манжеты, мм	34				
			Внутренний диаметр, мм	9,0				
			Длина, мм	99				
			Индивидуальная стерильная упаковка	наличие				
Итого:								**14 499,09**

Подписи сторон:

Заказчик
И.о. главного врача КОГБУЗ «КОКБ»

_____ С.А. Бакин

Поставщик
Генеральный директор ООО «Авента»

_____ Е.С. Двинина

Государственный контракт № 0340200003320003850001
на поставку медицинских изделий
Рег.№ 2434601121120000534

г. Киров «06» мая 2020 г.

КОГБУЗ «Кировская областная клиническая больница», именуемое в дальнейшем «Заказчик», в лице исполняющего обязанности главного врача Бакина Сергея Анатольевича, действующего на основании Устава, с одной стороны, и

Общество с ограниченной ответственностью «Авента», именуемое в дальнейшем "Поставщик", в лице генерального директора Двининой Елены Сергеевны, действующего на основании Устава, с другой стороны**,** здесь и далее именуемые «Стороны», в порядке ст.83.2. Федерального закона от 5 апреля 2013 г. № 44-ФЗ «О контрактной системе в сфере закупок товаров, работ, услуг для обеспечения государственных и муниципальных нужд» (далее - Федеральный закон о контрактной системе), по результатам аукциона в электронной форме, объявленного Извещением от «02» апреля 2020 г. № 0340200003320003850, на основании протокола от «23» апреля 2020 г. № 0340200003320003850-3, заключили настоящий государственный контракт (далее - Контракт) о нижеследующем**:**

1. Предмет Контракта

1.1. В соответствии с Контрактом Поставщик обязуется в порядке и сроки, предусмотренные Контрактом, осуществить **поставку изделий медицинского назначения (комплект белья хирургического одноразовый стерильный)** (код ОКПД – 32.50.50.190) (далее - Товар) в соответствии со Спецификацией (приложение № 1 к Контракту) и надлежащим образом оказать услуги по доставке в соответствии с требованиями технической и (или) эксплуатационной документации производителя (изготовителя) Товара, а Заказчик обязуется в порядке и сроки, предусмотренные Контрактом, принять и оплатить поставленный Товар.

1.2. Номенклатура Товара, его количество, технические показатели определяются Спецификацией (приложение № 1 к Контракту).

1.3. Поставка Товара осуществляется Поставщиком с разгрузкой с транспортного средства по адресу: 610027, г. Киров, ул. Воровского, д. 42 (далее - Место доставки).

1.4. ИКЗ 202434601121143450100103150013250000

2. Цена Контракта

НМЦ= 71 000,00

2.1. Цена Контракта и валюта платежа устанавливаются в российских рублях.

2.2. Цена Контракта составляет **70 290,00 (семьдесят тысяч двести девяносто рублей 00 копеек)**, НДС не облагается (в связи с установлением для Поставщика упрощенной системы налогообложения в соответствии со ст. 346.12 и ст. 346.13 гл. 26.2 Налогового Кодекса РФ).

Сумма, подлежащая уплате заказчиком юридическому лицу или физическому лицу, в том числе зарегистрированному в качестве индивидуального предпринимателя, уменьшается на размер налогов, сборов и иных обязательных платежей в бюджеты бюджетной системы Российской Федерации, связанных с оплатой контракта, если в соответствии с законодательством Российской Федерации о налогах и сборах такие налоги, сборы и иные обязательные платежи подлежат уплате в бюджеты бюджетной системы Российской Федерации заказчиком.

2.3. Цена Контракта включает в себя стоимость товара, стоимость упаковки, страхования, хранения, стоимость доставки до Заказчика (разгрузки на складе Заказчика), все установленные налоги, включая НДС (если поставщик является плательщиком НДС), таможенные пошлины и другие обязательные платежи, выплаченные или подлежащие выплате.

2.4. Цена Контракта является твердой и определяется на весь срок его исполнения, за исключением случаев, предусмотренных пунктами 2.5 и 2.6 Контракта.

2.5. Цена Контракта может быть изменена, если по предложению Заказчика увеличивается предусмотренное Контрактом количество Товара не более чем на десять процентов или уменьшается предусмотренное Контрактом количество Товара не более чем на десять процентов.

При этом по соглашению Сторон допускается изменение с учетом положений бюджетного законодательства Российской Федерации цены Контракта пропорционально дополнительному количеству Товара, исходя из установленной в Контракте цены единицы Товара, но не более чем на десять процентов цены Контракта. При уменьшении предусмотренного Контрактом количества Товара Стороны Контракта обязаны уменьшить цену Контракта исходя из цены единицы Товара. Цена единицы дополнительно поставляемого Товара или цена единицы Товара при уменьшении предусмотренного Контрактом количества поставляемого Товара должна определяться как частное от деления первоначальной цены Контракта на предусмотренное в Контракте количество Товара.

2.6. По соглашению Сторон цена Контракта может быть снижена без изменения предусмотренного Контрактом количества Товара и иных условий Контракта.

2.7. Изменение существенных условий Контракта при его исполнении допускается в случаях, предусмотренных пунктом 6 статьи 161 Бюджетного кодекса Российской Федерации, при уменьшении

ранее доведенных до Заказчика как получателя бюджетных средств лимитов бюджетных обязательств. При этом Заказчик в ходе исполнения Контракта обеспечивает согласование новых условий Контракта, в том числе цены и (или) сроков исполнения Контракта.

3. Взаимодействие Сторон

3.1. Поставщик обязан:

3.1.1. поставить Товар в строгом соответствии с условиями Контракта в полном объеме, надлежащего качества и в установленные сроки;

3.1.2. обеспечить соответствие поставляемого Товара требованиям качества, безопасности в соответствии с законодательством Российской Федерации;

3.1.3. представлять по требованию Заказчика информацию и документы, относящиеся к предмету Контракта для проверки исполнения Поставщиком обязательств по Контракту;

3.1.4. незамедлительно информировать Заказчика обо всех обстоятельствах, препятствующих исполнению Контракта;

3.1.5. выполнять свои обязательства, предусмотренные положениями Контракта;

3.2. Поставщик вправе:

3.2.1. требовать от Заказчика предоставления имеющейся у него информации, необходимой для исполнения обязательств по Контракту;

3.2.2. требовать от Заказчика своевременной оплаты поставленного Товара в порядке и на условиях, предусмотренных Контрактом;

3.3. Заказчик обязан:

3.3.1. предоставлять Поставщику всю имеющуюся у него информацию и документы, относящиеся к предмету Контракта и необходимые для исполнения Поставщиком обязательств по Контракту;

3.3.2. своевременно принять и оплатить поставленный Товар;

3.3.3. выполнять свои обязательства, предусмотренные иными положениями Контракта.

3.4. Заказчик вправе:

3.4.1. требовать от Поставщика надлежащего исполнения обязательств, предусмотренных Контрактом;

3.4.2. запрашивать у Поставщика информацию об исполнении им обязательств по Контракту;

3.4.3. проверять в любое время ход исполнения Поставщиком обязательств по Контракту;

3.4.4. осуществлять контроль соответствия качества поставляемого Товара, сроков поставки Товара требованиям Контракта;

3.4.5. требовать от Поставщика устранения недостатков, допущенных при исполнении Контракта;

3.4.6. отказаться от приемки некачественного Товара потребовать безвозмездного устранения недостатков;

3.4.7. привлекать экспертов для проверки соответствия исполнения Поставщиком обязательств по Контракту требованиям, установленным Контрактом.

4. **Упаковка и маркировка**

4.1. Поставка товара осуществляется в заводской индивидуальной упаковке, соответствующей требованиям стандартов, технических условий и обеспечивающей сохранность товара при его транспортировке и хранении.

4.2. Вся упаковка должна соответствовать требованиям законодательства Российской Федерации, иметь маркировку.

4.3. Два экземпляра упаковочного листа с описанием Товара, указанием веса нетто, веса брутто, количества, указанием номера и даты Контракта, с приложением документации на Товар должны сопровождать каждый ящик/контейнер. Один упаковочный лист должен находиться внутри ящика/контейнера, другой крепится с внешней стороны в водонепроницаемом конверте.

5.4. Товар должен транспортироваться с соблюдением условий хранения и транспортирования, предусмотренных нормативно-технической документацией и инструкцией по применению.

5. Порядок поставки Товара и документация

5.1. Поставка товара осуществляется по заявкам Заказчика в течение **10 календарных дней** с момента направления заявки Заказчика.

Количество и объем заявок зависят от потребности Заказчика, возникшей в период действия Контракта.

Поставка товара без заявки Заказчика или поставка товара в объеме отличном от предусмотренного заявкой Заказчика не допускается.

Поставка по направленной заявке осуществляется в полном объеме, частичная поставка не допускается.

5.2. Датой поставки товара считается дата поставки с предоставлением документов, указанных в п. 5.3, 9.3 Контракта. При невыполнении данного условия, товар считается не поставленным, принятию и оплате не подлежит.

Направление заявок осуществляется по факсу, электронной почте, указанных в разделе «Адреса и реквизиты сторон».

5.3. При поставке Товара Поставщик предоставляет Заказчику надлежащим образом оформленные и действующие на момент поставки документы: копии сертификата соответствия и /или декларации о соответствии, если данный товар входит в единый перечень продукции, подлежащей обязательной сертификации и декларированию, копии регистрационного удостоверения (для товара, являющегося медицинским изделием), подтверждающие качество товара, его соответствие требованиям законодательства РФ и страну происхождения товара, а также инструкции по использованию товара на русском языке.

6. Порядок приемки Товара.

6.1. Приемка поставленного Товара осуществляется в ходе передачи Товара Заказчику в Месте доставки и включает в себя следующее:

а) проверку по упаковочным листам номенклатуры поставленного Товара на соответствие Спецификации (приложение № 1 к Контракту);

б) проверку полноты и правильности оформления комплекта сопроводительных документов в соответствии с условиями Контракта;

в) контроль наличия/отсутствия внешних повреждений оригинальной упаковки Товара;

г) проверку наличия необходимых документов (копий документов) на Товар: регистрационных удостоверений, документа, подтверждающего соответствие Товар, выданного уполномоченными органами (организациями);

д) проверку наличия технической и (или) эксплуатационной документации производителя (изготовителя) Товара на русском языке;

е) проверку комплектности и целостности поставленного Товара.

Приемка Товара осуществляется в соответствии с требованиями законодательства Российской Федерации.

6.2. Для проверки предоставленных Поставщиком результатов поставки, предусмотренных Контрактом, в части их соответствия условиям Контракта Заказчик проводит экспертизу Товара в порядке, предусмотренном статьей 94 Федерального закона о контрактной системе. Экспертиза может проводиться силами Заказчика или к ее проведению могут привлекаться эксперты, экспертные организации.

6.3. Приемка товара производится комиссией по приемке товара на складе Заказчика при условии поставки всего заявленного товара по заявке в полном объеме, предоставления надлежащим образом оформленных документов на товар, предусмотренных п.5.3, 9.3 Контракта в срок не позднее 20 рабочих дней после поставки товара на складе заказчика.

6.4. Приемка результатов поставленного товара оформляется документом о приемке (акт о приемке товара), который подписывается заказчиком (в случае создания приемочной комиссии подписывается всеми членами приемочной комиссии и утверждается заказчиком).

6.5. При обнаружении несоответствия качества, количества и ассортимента товара данный факт отражается в накладной или составляется акт о несоответствии товара, подписанный членами комиссии, о чем поставщик извещается уведомлением о вызове.

Акт о несоответствии товара, а также уведомление о вызове представителя направляются по электронной почте на адрес, указанный в разделе «Адреса и реквизиты сторон».

Дальнейшая приемка товара осуществляется только в присутствии уполномоченного представителя Поставщика. Представитель одногороднего Поставщика обязан явиться по вызову Заказчика не позднее чем на следующий рабочий день после получения вызова, иногороднего – не позднее трех рабочих после получения вызова, не считая времени, необходимого для проезда.

6.6. Товар, не соответствующий требованиям, указанным в законодательстве для определения качества товаров и Контракте считается не поставленным.

6.7. В случае если часть товара, поставленного согласно заявке Заказчика, не соответствует по качеству и/или количеству условиям Контракта, Заказчик вправе отказаться от всех переданных товаров, предусмотренных заявкой (абз.3 п.2 ст.468 ГК РФ).

6.8. Согласно пункту 1 статьи 514 Гражданского кодекса Российской Федерации, в случае несоответствия товара требованиям контракта, а также документам, указанным в п. 5.3 Контракта, Заказчик отказывается от приемки товара и принимает его на ответственное хранение.

6.9. Поставщик обязан заменить товар не соответствующего качества или возвратить заказчику уплаченную за него стоимость в течение 5 (пяти) дней с момента предъявления претензии. Все расходы, связанные с возвратом некачественного товара, в том числе расходы в связи с проведением контроля качества товара несет Поставщик. Поставщик обязан возместить расходы, связанные с возвратом некачественного товара, в течение 5 (пяти) дней с момента предъявления претензии.

7. Порядок оказания и приемки Услуг

7.1. Поставщик оказывает услуги по доставке и разгрузке товара. Услуги выполняются Поставщиком лично, либо с привлечением соисполнителей.

8. Гарантии

8.1. Поставщик гарантирует, что Товар, поставленный по Контракту, не имеет дефектов, в соответствии со Спецификацией (приложение № 1 к Контракту), технической и (или) эксплуатационной документацией производителя (изготовителя) Товара.

8.2. Поставщик гарантирует полное соответствие поставляемого Товара условиям Контракта, требованиям государственных стандартов качества, предъявляемым к данному виду товаров.

8.3.1. Гарантии качества товара должны быть предоставлены на весь объем поставляемого товара.

8.3.2. На момент поставки товара заказчику остаточный срок годности товара должен составлять **не менее 12 месяцев** от установленного (указанного) на упаковке.

8.4. Весь поставляемый товар должен быть новым, не бывшим в эксплуатации.

9. Порядок расчетов

9.1. Оплата по Контракту осуществляется за счет средств территориальных внебюджетных фондов, средств, полученных от иной приносящей доход деятельности.

9.2. Оплата по Контракту осуществляется в безналичном порядке путем перечисления денежных средств со счета Заказчика на счет Поставщика. Датой оплаты считается дата списания денежных средств со счета Заказчика.

Оплата по Контракту осуществляется после исполнения обязательств Поставщиком по поставке Товара.

9.3. Оплата по Контракту за поставленный Товар осуществляется Заказчиком после представления Поставщиком следующих документов или копий документов в день поставки товара:

а) счета;

б) счета-фактуры;

в) товарной накладной;

г) копий регистрационных удостоверений на Товар;

д) копии сертификата соответствия и (или) декларации о соответствии (если данный товар входит в единый перечень продукции, подлежащей обязательной сертификации и декларированию);

е) инструкции по использованию товара на русском языке.

9.4. На всех документах, перечисленных в подпунктах "а", "б", "в" пункта 9.3 Контракта обязательно должны быть указаны наименование Заказчика, Поставщика, номер и дата Контракта, серийные номера товара при их наличии, даты оформления и подписания документов.

9.5. Оплата по Контракту осуществляется по факту поставки всего заявленного товара в полном объеме в течение 30 дней с даты приемки товара и даты подписания заказчиком документа о приемке (акта о приемке товара), предусмотренного частью 7 статьи 94 Федеральным законом от 05.04.2013 № 44-ФЗ «О контрактной системе в сфере закупок товаров, работ, услуг для обеспечения государственных и муниципальных нужд».

10. Обеспечение исполнения Контракта

10.1. Обеспечение исполнения контракта предоставляется Поставщиком в размере 15 % от начальной (максимальной) цены контракта. Если при проведении аукциона начальная (максимальная) цена Контракта, указанная в извещении об осуществлении закупки, снижена Поставщиком на двадцать пять и более процентов, Поставщик предоставляет обеспечение исполнения Контракта с учетом положений статьи 37 Федерального закона от 05.04.2013 № 44-ФЗ «О контрактной системе в сфере закупок товаров, работ, услуг для обеспечения государственных и муниципальных нужд».

10.2. Исполнение Контракта может обеспечиваться предоставлением банковской гарантии, выданной банком и соответствующей требованиям статьи 45 Федерального закона о контрактной системе, или внесением денежных средств на указанный Заказчиком счет, на котором в соответствии с законодательством Российской Федерации учитываются операции со средствами, поступающими Заказчику. Способ обеспечения исполнения Контракта определяется Поставщиком самостоятельно.

10.3. Банковская гарантия должна быть безотзывной и соответствовать требованиям, установленным статьей 45 Федерального закона от 05.04.2013 № 44-ФЗ «О контрактной системе в сфере закупок товаров, работ, услуг для обеспечения государственных и муниципальных нужд».

10.4. В банковскую гарантию должно быть включено условие о праве Заказчика на бесспорное списание денежных средств со счета гаранта, если гарантом в срок не более чем пять рабочих дней не исполнено требование Заказчика об уплате денежной суммы по банковской гарантии, направленное до окончания срока действия банковской гарантии.

10.5. Срок действия банковской гарантии должен превышать предусмотренный контрактом срок исполнения обязательств, которые должны быть обеспечены такой банковской гарантией, не менее чем на один месяц, в том числе в случае его изменения в соответствии со статьей 95 ФЗ-44.

10.6. Заказчик рассматривает поступившую банковскую гарантию в срок, не превышающий трех рабочих дней со дня ее поступления.

10.7. Денежные средства, переданные в качестве обеспечения исполнения контракта, в том числе часть этих денежных средств, в случае уменьшения размера обеспечения исполнения контракта, возвращаются Поставщику не позднее, чем через 30 (тридцать) дней после даты исполнения Поставщиком своих обязательств по Контракту, в том числе обязательств по уплате неустойки (штрафов, пени).

10.8. В ходе исполнения контракта Поставщик вправе изменить способ обеспечения исполнения контракта и (или) предоставить заказчику взамен ранее предоставленного обеспечения исполнения

контракта новое обеспечение исполнения контракта, размер которого может быть уменьшен в порядке и случаях, которые предусмотрены частями 7.2 и 7.3 ст.96 44-ФЗ.

10.9. В случае отзыва в соответствии с законодательством Российской Федерации у банка, предоставившего банковскую гарантию в качестве обеспечения исполнения контракта, лицензии на осуществление банковских операций Поставщик обязан предоставить новое обеспечение исполнения контракта не позднее одного месяца со дня надлежащего уведомления заказчиком поставщика о необходимости предоставить соответствующее обеспечение.

За каждый день просрочки исполнения поставщиком данного обязательства начисляется пеня.

10.10. По настоящему Контракту должны быть обеспечены обязательства Поставщиком по возмещению убытков Заказчика, причиненных неисполнением или ненадлежащим исполнением обязательств по настоящему Контракту, а также обязанность по выплате неустойки (штрафа, пени), иных долгов, возникших у Поставщика перед Заказчиком.

10.11. Сумма обеспечения исполнения обязательств по контракту подлежит выплате Заказчику в качестве компенсации за убытки, оплаты неустойки, которые могут наступить вследствие неисполнения или ненадлежащего исполнения обязательств по контракту.

10.12. Антидемпинговые меры применяются в случаях, предусмотренных Федеральным законом от 05.04.2013 № 44-ФЗ «О контрактной системе в сфере закупок товаров, работ, услуг для обеспечения государственных и муниципальных нужд».

10.13. Реквизиты для перечисления обеспечения исполнения контракта:

ИНН 4346011211/ КПП 434501001
ОКПО 01928129/ОКТМО 33701000
КБК 80100000000000000000
Банковские реквизиты:
Получатель: Министерство финансов Кировской области
(КОГБУЗ «Кировская областная клиническая больница» л/с 05801000021)
расчетный счет: № 40302810100004000001
Наименование банка:
Отделение по Кировской области Волго-Вятского главного
управления Центрального банка Российской Федерации
(сокращенное наименование – Отделение Киров)
БИК 043304001

11. Ответственность Сторон

11.1. За неисполнение или ненадлежащее исполнение условий Контракта Стороны несут ответственность в соответствии с законодательством Российской Федерации.

В случае привлечения к исполнению Контракта соисполнителей, ответственность перед Заказчиком за неисполнение обязательств по Контракту несет Поставщик.

11.2. Размер штрафа устанавливается Контрактом в порядке, установленном Правилами определения размера штрафа, начисляемого в случае ненадлежащего исполнения заказчиком, неисполнения или ненадлежащего исполнения поставщиком (подрядчиком, исполнителем) обязательств, предусмотренных контрактом (за исключением просрочки исполнения обязательств заказчиком, поставщиком (подрядчиком, исполнителем), утвержденными постановлением Правительства Российской Федерации от 30 августа 2017 г. № 1042 (далее - Правила определения размера штрафа).

11.3. В случае просрочки исполнения Заказчиком обязательств, предусмотренных Контрактом, а также в иных случаях неисполнения или ненадлежащего исполнения Заказчиком обязательств, предусмотренных Контрактом, Поставщик вправе потребовать уплаты неустоек (штрафов, пеней).

11.4. Пеня начисляется за каждый день просрочки исполнения Заказчиком обязательства, предусмотренного Контрактом, начиная со дня, следующего после дня истечения установленного Контрактом срока исполнения обязательства. При этом размер пени устанавливается в размере одной трехсотой действующей на дату уплаты пеней ключевой ставки Центрального банка Российской Федерации от неуплаченной в срок суммы.

11.5. За каждый факт неисполнения Заказчиком обязательств, предусмотренных Контрактом, за исключением просрочки исполнения обязательств, предусмотренных Контрактом, Поставщик вправе взыскать с Заказчика штраф в размере 1 000, 00 рублей.

11.6. В случае нарушения Поставщиком срока представления документов, предусмотренного пунктом 9.3 Контракта, Заказчик не несет ответственность, установленную пунктами 11.3 - 11.5 Контракта.

11.7. Общая сумма начисленных штрафов за ненадлежащее исполнение Заказчиком обязательств, предусмотренных Контрактом, не может превышать цену Контракта.

11.8. В случае просрочки исполнения Поставщиком обязательств, предусмотренных Контрактом, а также в иных случаях неисполнения или ненадлежащего исполнения Поставщиком обязательств, предусмотренных Контрактом, Заказчик направляет Поставщику требование об уплате неустоек (штрафов, пеней).

11.9. Пеня начисляется за каждый день просрочки исполнения Поставщиком обязательства, предусмотренного Контрактом, в размере одной трехсотой действующей на дату уплаты пени ключевой ставки Центрального банка Российской Федерации от цены Контракта, уменьшенной на сумму, пропорциональную объему обязательств, предусмотренных Контрактом и фактически исполненных Поставщиком.

11.10. За каждый факт неисполнения или ненадлежащего исполнения Поставщиком обязательств, предусмотренных Контрактом, за исключением просрочки исполнения обязательств (в том числе гарантийного обязательства), предусмотренных Контрактом, Поставщик выплачивает Заказчику штраф в размере 10 % от цены контракта.

11.11. За каждый факт неисполнения или ненадлежащего исполнения Поставщиком обязательства, предусмотренного Контрактом, которое не имеет стоимостного выражения, Поставщик выплачивает Заказчику штраф в размере 1 000 рублей.

11.12. Общая сумма начисленных штрафов за неисполнение или ненадлежащее исполнение Поставщиком обязательств, предусмотренных Контрактом, не может превышать цену Контракта.

12. Срок действия Контракта, изменение и расторжение Контракта

12.1. Контракт вступает в силу с даты подписания и действует до «31» декабря 2021 года.

12.2. Все изменения Контракта должны быть совершены в письменном виде и оформлены дополнительными соглашениями к Контракту.

12.3. Контракт может быть расторгнут по соглашению Сторон, по решению суда, в случае одностороннего отказа стороны Контракта от исполнения Контракта в соответствии с гражданским законодательством.

12.4. Стороны вправе принять решение об одностороннем отказе от исполнения Контракта по основаниям, предусмотренным Гражданским кодексом Российской Федерации, для одностороннего отказа от исполнения отдельных видов обязательств в порядке и сроки, определенные статьей 95 Федерального закона о контрактной системе.

12.5. В случае если Заказчиком проведена экспертиза поставленного Товара с привлечением экспертов, экспертных организаций, решение об одностороннем отказе от исполнения Контракта может быть принято Заказчиком только при условии, что по результатам экспертизы поставленного Товара в заключении эксперта, экспертной организации будут подтверждены нарушения условий Контракта, послужившие основанием для одностороннего отказа Заказчика от исполнения Контракта.

12.6. Заказчик обязан принять решение об одностороннем отказе от исполнения Контракта, если в ходе исполнения Контракта установлено, что Поставщик не соответствует установленным документацией о закупке требованиям к участникам закупки или предоставил недостоверную информацию о своем соответствии таким требованиям, что позволило ему стать победителем определения Поставщика.

12.7. Существенные условия Контракта могут быть изменены только в случаях, предусмотренных Федеральным законом о контрактной системе.

13. Исключительные права

13.1. Поставщик гарантирует отсутствие нарушения исключительных прав третьих лиц, связанных с поставкой и использованием Товара в рамках Контракта.

13.2. Все убытки, понесенные Заказчиком при нарушении исключительных прав третьих лиц при использовании Товара, включая судебные расходы и материальный ущерб, возмещаются Поставщиком.

14. Обстоятельства непреодолимой силы

14.1. Стороны освобождаются от ответственности за полное или частичное неисполнение своих обязательств по Контракту, если их неисполнение явилось следствием обстоятельств непреодолимой силы.

14.2. Под обстоятельствами непреодолимой силы понимают такие обстоятельства, которые возникли после заключения Контракта в результате непредвиденных и непредотвратимых событий, неподвластных Сторонам, включая, но не ограничиваясь: пожар, наводнение, землетрясение, другие стихийные бедствия, запрещение властей, террористический акт при условии, что эти обстоятельства оказывают воздействие на выполнение обязательств по Контракту и подтверждены соответствующими уполномоченными органами.

14.3. Сторона, у которой возникли обстоятельства непреодолимой силы, обязана в течение 5 дней письменно информировать другую Сторону о случившемся и его причинах.

14.4. Если, по мнению Сторон, исполнение Контракта может быть продолжено в порядке, действовавшем до возникновения обстоятельств непреодолимой силы, то срок исполнения обязательств по Контракту продлевается соразмерно времени, которое необходимо для учета действия этих обстоятельств и их последствий.

15. Дополнительные условия и заключительные положения

15.1. Во всем, что не предусмотрено Контрактом, Стороны руководствуются законодательством Российской Федерации.

15.3. Все споры и разногласия в связи с исполнением Контракта, разрешаются путем переговоров. Если по результатам переговоров Стороны не приходят к согласию, дело передается на рассмотрение в Арбитражный суд Кировской области.

15.5. Приложения к Контракту являются его неотъемлемой частью.

16. Реквизиты и подписи Сторон

Заказчик	Поставщик
КОГБУЗ «Кировская областная клиническая больница»	**ООО «Авента»**
610027, г. Киров, ул. Воровского,42,	Юридический/фактический адрес: 610002,
Тел./факс: (8332) 37-63-54	г. Киров, ул. Казанская, д. 115
E-mail: kokb@mail.ru	Почтовый адрес: 610007 г.Киров а/я 608
Р/с 40601810200003000001	Тел./факс: (8332) 747-016
В Отделении по Кировской области	E-mail: aventakirov@gmail.com
Волго-Вятского главного управления	ИНН 4345082587 КПП 434501001
Центрального банка Российской Федерации	ОГРН 1044316535306 ОКПО 73582702
ИНН 4346011211	р/с 40702810100000006417
КПП 434501001	в АО КБ «Хлынов», г. Киров
БИК 043304001	к/с 30101810100000000711
	БИК 043304711
	Дата постановки на налоговый учет: 01.06.2004г.
И.о. главного врача	Генеральный директор
_____ С.А. Бакин	_____ Е.С. Двинина

Приложение № 1
к Контракту № 0340200003320003850000 1
от «__» _____ 20__ г.

СПЕЦИФИКАЦИЯ

N п/п	Наименование Товара	Наименование страны происхождения Товара	Ед. измерения	Количество, в ед.	Цена за ед., включая Услуги, руб. (включая НДС)	Общая стоимость, включая Услуги, руб. (включая НДС)
1	**2**	**3**	**4**	**5**	**6**	**7**
1.	Набор для общехирургических/ пластических процедур, не содержащий лекарственные средства, одноразового использования *КТРУ:32.50.50.190 -00001259*	Российская Федерация	шт.	500	140,58	70 290,00
Итого:						**70 290,00**

Наименование товара, единицы измерения, количество	Описание требований (функциональные, технические, качественные, эксплуатационные характеристики товара, единицы измерения)	Минимальные и (или) максимальные, неизменяемые значения характеристики
Набор для общехирургических/ пластических процедур, не содержащий лекарственные средства, одноразового использования – 500 шт. *КТРУ:32.50.50.190 -00001259*	Состав комплекта: чехол на резинке (d=90 см)	
	Материал чехла - пленка полиэтиленовая	
	Толщина пленки, мкм	60
	Соответствие ГОСТ EN 13795-1-2011, ГОСТ EN 13795-2-2011, ГОСТ EN 13795-3-2011	
	Упаковка индивидуальная	

Подписи сторон

Заказчик
И.о. главного врача КОГБУЗ «КОКБ»

_____ С.А. Бакин

Поставщик
Генеральный директор ООО «Авента»

_____ Е.С. Двинина

Государственный контракт № 0340200003320004094000 1
на поставку лекарственного(-ых) препарата(-ов) для медицинского применения
(МНН: Метронидазол; Дексаметазон; Метилпреднизолон; Тамсулозин)
Рег.№ 2434601121120000519

г.Киров "06" мая 2020г.

КОГБУЗ «Кировская областная клиническая больница», именуемое в дальнейшем **«Заказчик»**, в лице исполняющего обязанности главного врача Бакина Сергея Анатольевича, действующего на основании Устава, с одной стороны и

Общество с ограниченной ответственностью «Авис Рус», именуемое в дальнейшем «Поставщик», в лице генерального директора Троицкого Павла Владимировича, действующего на основании Устава, с другой стороны, здесь и далее именуемые «Стороны», в порядке ст.83.2. Федерального закона от 5 апреля 2013 г. № 44-ФЗ «О контрактной системе в сфере закупок товаров, работ, услуг для обеспечения государственных и муниципальных нужд» (далее - Федеральный закон о контрактной системе), по результатам аукциона в электронной форме, объявленного Извещением от "08" апреля 2020 г. № 0340200003320004094, на основании протокола от «24» апреля 2020 г. № 0340200003320004094-3, заключили настоящий государственный контракт (далее - Контракт) о нижеследующем:

1. Предмет Контракта

1.1. В соответствии с Контрактом Поставщик обязуется в порядке и сроки, предусмотренные Контрактом, осуществить поставку **лекарственных препаратов (**(МНН: Метронидазол; Дексаметазон; Метилпреднизолон; Тамсулозин) (код ОКПД2 - 21.20.10.156; 21.20.10.180; 21.20.10.180; 21.20.10.174) (далее - Товар) в соответствии со Спецификацией (приложение № 1 к Контракту), а Заказчик обязуется в порядке и сроки, предусмотренные Контрактом, принять и оплатить поставленный Товар.

1.2. Номенклатура Товара и его количество определяются Спецификацией (приложение № 1 к Контракту), технические показатели - Техническими характеристиками (приложение № 2 к Контракту).

1.3. Поставка Товара осуществляется с разгрузкой транспортного средства в следующем порядке:

Поставщик доставляет Товар Заказчику по адресу: 610027, г. Киров, ул. Воровского, д. 42 (далее - Место доставки).

1.4.ИКЗ: 202434601121143450100103490012120000

2. Цена Контракта

НМЦ= 560 502,00

2.1. Цена Контракта и валюта платежа устанавливаются в российских рублях.

2.2. Цена Контракта составляет **479 221,86 (четыреста семьдесят девять тысяч двести двадцать один рубль 86 копеек)**, в том числе НДС 10 %.

Сумма, подлежащая уплате заказчиком юридическому лицу или физическому лицу, в том числе зарегистрированному в качестве индивидуального предпринимателя, уменьшается на размер налогов, сборов и иных обязательных платежей в бюджеты бюджетной системы Российской Федерации, связанных с оплатой контракта, если в соответствии с законодательством Российской Федерации о налогах и сборах такие налоги, сборы и иные обязательные платежи подлежат уплате в бюджеты бюджетной системы Российской Федерации заказчиком.

2.3. Цена Контракта включает в себя стоимость товара, стоимость упаковки, страхования, хранения, стоимость доставки до Заказчика (разгрузки на складе Заказчика), все установленные налоги, включая НДС (если Поставщик является плательщиком НДС), таможенные пошлины и другие обязательные платежи, выплаченные или подлежащие выплате.

2.4. Цена Контракта является твердой и определяется на весь срок его исполнения, за исключением случаев, предусмотренных пунктами 2.5 и 2.6 Контракта.

2.5. Цена Контракта может быть изменена, если по предложению Заказчика увеличивается предусмотренное Контрактом количество Товара не более чем на десять процентов или уменьшается предусмотренное Контрактом количество Товара не более чем на десять процентов. При этом по соглашению Сторон допускается изменение, с учетом положений бюджетного законодательства Российской Федерации, цены Контракта пропорционально дополнительному количеству Товара, исходя из установленной в Контракте цены единицы Товара, но не более чем на десять процентов цены Контракта. При уменьшении предусмотренного Контрактом количества Товара Стороны Контракта обязаны уменьшить цену Контракта исходя из цены единицы Товара. Цена единицы дополнительно поставляемого Товара или цена единицы Товара при уменьшении предусмотренного Контрактом количества поставляемого Товара должна определяться как частное от деления первоначальной цены Контракта на предусмотренное в Контракте количество Товара.

2.6. По соглашению Сторон цена Контракта может быть снижена без изменения предусмотренного Контрактом количества Товара и иных условий Контракта.

3. Взаимодействие Сторон

3.1. Поставщик обязан:

3.1.1. поставить Товар, соответствующий требованиям законодательства Российской Федерации, в соответствии с условиями Контракта, в полном объеме, надлежащего качества и в установленные сроки;

3.1.2. представлять по требованию Заказчика информацию и документы, относящиеся к предмету Контракта;

3.1.3. незамедлительно информировать Заказчика обо всех обстоятельствах, препятствующих исполнению Контракта;

3.1.4. устранять своими силами и за свой счет допущенные недостатки при поставке Товара;

3.1.5. Передать Товар, являющейся собственностью Поставщика, полностью свободным от прав третьих лиц, не состоящее в споре и под арестом, не являющееся предметом залога и т.п.

3.2. Поставщик вправе:

3.2.1. требовать от Заказчика приемки поставленного Товара в Месте доставки;

3.2.2. требовать от Заказчика предоставления имеющейся у него информации, необходимой для исполнения обязательств по Контракту;

3.2.3. требовать от Заказчика своевременной оплаты поставленного Товара в порядке и на условиях, предусмотренных Контрактом.

3.3. Заказчик обязан:

3.3.1. предоставлять Поставщику всю имеющуюся у него информацию и документы, относящиеся к предмету Контракта и необходимые для исполнения Поставщиком обязательств по Контракту;

3.3.2. своевременно принять и оплатить поставленный Товар;

3.4. Заказчик вправе:

3.4.1. требовать от Поставщика надлежащего исполнения обязательств, предусмотренных Контрактом;

3.4.2. запрашивать у Поставщика информацию об исполнении им обязательств по Контракту;

3.4.3. проверять в любое время ход исполнения Поставщиком обязательств по Контракту, в том числе осуществлять контроль сроков поставки Товара в соответствии с условиями Контракта;

3.4.4. осуществлять выборочную проверку качества поставляемого Товара, в том числе после приемки Товара;

3.4.5. требовать от Поставщика устранения недостатков, допущенных при исполнении Контракта, за его счет;

3.4.6. отказаться от приемки Товара, не соответствующего условиям Контракта, и потребовать безвозмездного устранения недостатков;

3.4.7. привлекать экспертов, экспертные организации к проведению экспертизы поставленного Товара и для проверки соответствия исполнения Поставщиком обязательств по Контракту требованиям, установленным Контрактом.

4. Упаковка и маркировка. Условия транспортировки

4.1. Поставка товара осуществляется в упаковке, соответствующей требованиям стандартов, технических условий и обеспечивающей сохранность товара при его транспортировке и хранении.

4.2. Поставка товара осуществляется с соблюдением температурного режима на всем пути следования в соответствии с требованиями условий поставки, установленных производителем товара в нормативно-технической документации или инструкции по применению товара.

4.3 Транспортная тара и упаковка маркируются в соответствии с требованиями Федерального закона от 12.04.2010г. № 61-ФЗ «Об обращении лекарственных средств». Каждая упаковка должна содержать инструкцию на русском языке.

4.4. Поставщик должен обеспечить упаковку Товара, способную предотвратить его повреждение или порчу во время транспортировки к Месту доставки. Упаковка Товара должна полностью обеспечивать условия транспортировки Товара.

При определении габаритов упаковки Товара и его веса с упаковкой необходимо учитывать удаленность Мест доставки и отсутствие грузоподъемных средств в пунктах по пути следования Товара.

4.5. Вся упаковка должна иметь следующую маркировку:

Наименование Товара: _____

Государственный контракт N _____

Заказчик: (наименование) _____

Поставщик: (наименование (для юридического лица), фамилия, имя, отчество (при наличии) (для физического лица)) _____

Пункт назначения: _____

Грузоотправитель: _____

Ящик/контейнер N _____, всего ящиков/контейнеров _____

Размеры (высота, длина, ширина) _____

Вес брутто _____ кг

Вес нетто _____ кг.

4.6. Каждый ящик/контейнер должны сопровождать два экземпляра упаковочного листа с описанием Товара, указанием веса нетто, веса брутто, количества Товара, указанием номера и даты Контракта (далее - Упаковочный лист). Один Упаковочный лист с приложением документов, предусмотренных пунктом 5.3 Контракта, должен находиться внутри ящика/контейнера, другой - крепиться с внешней стороны ящика/контейнера в водонепроницаемом конверте.

4.7. Поставщик обязан обеспечить в соответствии с требованиями законодательства Российской Федерации надлежащие условия хранения и температурный режим, необходимые для соблюдения условий транспортировки Товара, определенные нормативной документацией на Товар и инструкцией по медицинскому применению Товара.

5. Поставка Товара

5.1. Поставка Товара осуществляется Поставщиком в Место доставки на условиях, предусмотренных пунктом 1.3 Контракта, в сроки, определенные Календарным планом (приложение № 3 к Контракту).

Для растворов, изготовленных аптечными организациями, поставка товара осуществляется ежедневно с 9 до 12 часов Поставщиком по заявкам Заказчика (в форме требования-накладной), передаваемым посредством факсимильной или иными способами электронной связи, **в течение 3 (трех) рабочих дней** с момента направления заявки.

Поставка товара промышленного изготовления осуществляется по заявкам Заказчика **в течение 10 (десяти) календарных дней с момента направления заявки.**

Количество и объем заявок зависят от потребности Заказчика, возникшей в период действия Контракта.

Поставка товара без заявки Заказчика или поставка товара в объеме отличном от предусмотренного заявкой Заказчика не допускается.

Поставка по направленной заявке осуществляется в полном объеме, частичная поставка не допускается.

Датой поставки товара считается дата поступления всего заявленного товара в полном объеме с предоставлением документов, указанных в п. 5.3, 6.3 Контракта. При невыполнении данного условия, товар считается не поставленным, принятию и оплате не подлежит

Направление заявок осуществляется по факсу, электронной почте, указанных в разделе «Адреса и реквизиты сторон».

Количество и объем заявок зависят от финансирования Заказчика.

5.2. Фактической датой поставки считается дата, указанная в товарной накладной и Акте приема-передачи Товара (приложение № 4 к Контракту).

5.3. При поставке Товара Поставщик обязан представить следующие документы:

а) копию регистрационного удостоверения лекарственного препарата, выданного уполномоченным органом;

б) протокол согласования цен поставки Товара, включенного в перечень жизненно необходимых и важнейших лекарственных препаратов, составленный по форме в соответствии с законодательством Российской Федерации (при поставке Товара, включенного в перечень жизненно необходимых и важнейших лекарственных препаратов);

в) товарную накладную, составленную по форме в соответствии с законодательством Российской Федерации;

г) счет, счет-фактуру;

д) Акт приема-передачи Товара (приложение № 4 к Контракту) в двух экземплярах один экземпляр для Заказчика и один экземпляр для Поставщика;

е) копии сертификата соответствия и (или) декларацию о соответствии (если данный товар входи в единый перечень продукции, подлежащей обязательной сертификации и декларированию);

ё) инструкции по использованию товара на русском языке.

5.4. Поставка Товара осуществляется в целых упаковках в соответствии с требованиями Федерального закона от 12.04.2010г. № 61-ФЗ «Об обращении лекарственных средств». При этом если количество Товара, поставляемого Заказчику во вторичной (потребительской) упаковке, превышает количество Товара, указанного в заявке, поставка Товара сверх количества, указанного заявке, осуществляется за счет Поставщика.

5.5. Риск случайной гибели или случайного повреждения Товара переходит к Заказчику с момента поставки товара. Факт передачи Товара оформляется путем подписания Сторонами товарных накладных и Акт приема-передачи Товара (приложение № 4 к Контракту).

6. Приемка Товара

6.1. Приемка поставленного Товара осуществляется в соответствии с требованиями законодательства Российской Федерации в ходе передачи Товара Заказчику в Месте доставки и включает в себя:

а) проверку по Упаковочным листам номенклатуры поставленного Товара на соответствие Спецификации (приложение № 1 к Контракту) и Техническим характеристикам (приложение № 2 к Контракту);

б) проверку полноты и правильности оформления комплекта документов, предусмотренных пунктом 5.3 Контракта;

в) контроль наличия/отсутствия внешних повреждений упаковки Товара;

г) проверку соблюдения температурного режима при хранении и транспортировке Товара (включается в случае необходимости).

6.2. Для проверки предоставленных Поставщиком результатов поставки, предусмотренных Контрактом, в части их соответствия условиям Контракта, Заказчиком проводится экспертиза Товара в порядке, предусмотренном статьей 94 Федерального закона о контрактной системе. Экспертиза может проводиться силами Заказчика или к ее проведению могут привлекаться эксперты, экспертные организации.

6.3. Приемка товара производится комиссией по приемке товара на складе Заказчика при условии поставки заявленной партии товара в полном объеме, предоставления надлежащим образом оформленных документов на товар: копии сертификата соответствия и /или декларации о соответствии (если данный товар входит в единый перечень продукции, подлежащей обязательной сертификации и декларированию), копии регистрационного удостоверения, подтверждающие качество товара, его соответствие требованиям законодательства РФ и страну происхождения товара, а также инструкции по использованию товара на русском языке; протокол согласования цен ЖНВЛ, счет-фактуры (счета), товарные накладные, акт приема-передачи и другие документы в соответствии с действующим законодательством) в срок не позднее 15 рабочих дней с даты поставки товара на склад заказчика.

6.4. Приемка результатов поставленного товара оформляется документом о приемке, который подписывается заказчиком (в случае создания приемочной комиссии подписывается всеми членами приемочной комиссии и утверждается заказчиком) (Приложение № 5 к Контракту).

6.5. При обнаружении несоответствия качества, количества и ассортимента товара данный факт отражается в акте о несоответствии товара, подписанный членами комиссии, о чем поставщик извещается уведомлением о вызове.

Акт о несоответствии товара, а также уведомление о вызове представителя направляются по электронной почте на адрес, указанный в разделе «Адреса и реквизиты сторон».

Дальнейшая приемка товара осуществляется только в присутствии уполномоченного представителя Поставщика. Представитель одногороднего Поставщика обязан явиться по вызову Заказчика не позднее чем на следующий рабочий день после получения вызова, иногороднего – не позднее трех рабочих после получения вызова, не считая времени, необходимого для проезда.

6.6. Товар, не соответствующий требованиям, указанным в законодательстве для определения качества товаров и Контракте считается не поставленным.

6.7. Согласно пункту 1 статьи 514 Гражданского кодекса Российской Федерации, в случае несоответствия товара требованиям контракта, а также документам, указанным в п. 5.3. Контракта, Заказчик отказывается от приемки товара и принимает его на ответственное хранение.

6.8. Поставщик обязан заменить товар не соответствующего качества или возвратить заказчику уплаченную за него стоимость в течение 5 (пяти) дней с момента предъявления претензии. Все расходы, связанные с возвратом некачественного товара, в том числе расходы в связи с проведением контроля качества товара несет Поставщик. Поставщик обязан возместить расходы, связанные с возвратом некачественного товара, в течение 5 (пяти) дней с момента предъявления претензии.

7. Выборочная проверка Товара

7.1. Заказчик имеет право осуществлять выборочную проверку поставляемого Товара, в том числе после приемки Товара.

7.2. Для проведения проверки Товара Заказчик направляет Поставщику запрос о предоставлении образцов каждой серии Товара для проведения анализа независимыми профильными экспертными организациями по контролю качества лекарственных средств. Забор образцов производится в 3-х кратном количестве упаковок Товара, необходимых для проведения одного анализа. Расходы, связанные с предоставлением образцов, несет Поставщик.

7.3. Выбор независимых профильных экспертных организаций по контролю качества лекарственных средств осуществляется Заказчиком.

7.4. Проверка Товара проводится за счет средств Заказчика.

7.5. Если по результатам проверки Товара определяется, что Товар не соответствует требованиям Контракта, несоответствующий условиям Контракта Товар забраковывается в объеме всей серии. При этом объем поставки и сумма Контракта остаются неизменными, а Поставщик обязан заменить забракованную серию Товара.

Расходы по проведению проверки Товара в случае, если по результатам проверки Товара определяется, что Товар не соответствует требованиям Контракта, несет Поставщик.

7.6. Заказчик имеет право потребовать замены всего поставленного Товара или проведения

проверки каждой поставляемой единицы Товара за счет Поставщика.

8. Гарантии

8.1. Поставщик гарантирует, что качество Товара соответствует требованиям государственных стандартов качества, предъявляемым к данному виду товаров, законодательства Российской Федерации, Технических характеристик (Приложение № 2 к Контракту), что подтверждается: регистрационным удостоверением лекарственного препарата, выданного уполномоченным органом, и документом, подтверждающим соответствие Товара..

8.2. Остаточный срок годности Товара на дату поставки Заказчику должен соответствовать значению, указанному в Технических характеристиках (Приложение № 2 к Контракту). Срок годности Товара подтверждается инструкцией по медицинскому применению Товара на русском языке, а также информацией, указанной на русском языке на первичной упаковке Товара (за исключением первичной упаковки лекарственных растительных препаратов) и на вторичной (потребительской) упаковке.

9. Порядок расчетов

9.1. Оплата по Контракту осуществляется за счет средств территориальных внебюджетных фондов; средств, полученных от иной приносящей доход деятельности и средств областного бюджета в виде субсидий на иные цели (софинансирование расходов, возникающих при оказании гражданам Российской Федерации высокотехнологичной медицинской помощи по программам «Сердечно-сосудистая хирургия», «Абдоминальная хирургия», не включенной в базовую программу обязательного медицинского страхования.

9.2. Товар оплачивается Заказчиком, при условии поставки заявленной партии товара в полном объеме, в безналичной форме путем перечисления денежных средств на расчетный счет Поставщика в течение 30 календарных дней с даты приемки товара и подписания заказчиком документа о приемке (акт приемки товара (Приложение № 5 к Контракту), предусмотренного частью 7 статьи 94 Федеральным законом от 05.04.2013 № 44-ФЗ «О контрактной системе в сфере закупок товаров, работ, услуг для обеспечения государственных и муниципальных нужд».

10. Обеспечение исполнения Контракта

10.1. Обеспечение исполнения контракта предоставляется Поставщиком в размере 15 % от начальной (максимальной) цены контракта. Если при проведении аукциона начальная (максимальная) цена Контракта, указанная в извещении об осуществлении закупки, снижена Поставщиком на двадцать пять и более процентов, Поставщик предоставляет обеспечение исполнения Контракта с учетом положений статьи 37 Федерального закона от 05.04.2013 № 44-ФЗ «О контрактной системе в сфере закупок товаров, работ, услуг для обеспечения государственных и муниципальных нужд».

10.2. Исполнение Контракта может обеспечиваться предоставлением банковской гарантии, выданной банком и соответствующей требованиям статьи 45 Федерального закона о контрактной системе, или внесением денежных средств на указанный Заказчиком счет, на котором в соответствии с законодательством Российской Федерации учитываются операции со средствами, поступающими Заказчику. Способ обеспечения исполнения Контракта определяется Поставщиком самостоятельно.

10.3. Банковская гарантия должна быть безотзывной и соответствовать требованиям, установленным статьей 45 Федерального закона от 05.04.2013 № 44-ФЗ «О контрактной системе в сфере закупок товаров, работ, услуг для обеспечения государственных и муниципальных нужд».

10.4. В банковскую гарантию должно быть включено условие о праве Заказчика на бесспорное списание денежных средств со счета гаранта, если гарантом в срок не более чем пять рабочих дней не исполнено требование Заказчика об уплате денежной суммы по банковской гарантии, направленное до окончания срока действия банковской гарантии.

10.5. Срок действия банковской гарантии должен превышать предусмотренный контрактом срок исполнения обязательств, которые должны быть обеспечены такой банковской гарантией, не менее чем на один месяц, в том числе в случае его изменения в соответствии со статьей 95 ФЗ-44.

10.6. Денежные средства, переданные в качестве обеспечения исполнения контракта, в том числе часть этих денежных средств, в случае уменьшения размера обеспечения исполнения контракта, возвращаются Поставщику не позднее, чем через 30 (тридцать) дней после даты исполнения Поставщиком своих обязательств по Контракту, в том числе обязательств по уплате неустойки (штрафов, пени).

10.7. В ходе исполнения контракта Поставщик вправе изменить способ обеспечения исполнения контракта и (или) предоставить заказчику взамен ранее предоставленного обеспечения исполнения контракта новое обеспечение исполнения контракта, размер которого может быть уменьшен в порядке и случаях, которые предусмотрены частями 7.2 и 7.3 ст.96 44-ФЗ.

10.8. В случае отзыва в соответствии с законодательством Российской Федерации у банка, предоставившего банковскую гарантию в качестве обеспечения исполнения контракта, лицензии на осуществление банковских операций Поставщик обязан предоставить новое обеспечение исполнения контракта не позднее одного месяца со дня надлежащего уведомления заказчиком поставщика о необходимости предоставить соответствующее обеспечение.

За каждый день просрочки исполнения поставщиком данного обязательства начисляется пеня.

10.9. По настоящему Контракту должны быть обеспечены обязательства Поставщиком по возмещению убытков Заказчика, причиненных неисполнением или ненадлежащим исполнением обязательств по настоящему Контракту, а также обязанность по выплате неустойки (штрафа, пени), иных долгов, возникших у Поставщика перед Заказчиком.

10.10. Сумма обеспечения исполнения обязательств по контракту подлежит выплате Заказчику в качестве компенсации за убытки, оплаты неустойки, которые могут наступить вследствие неисполнения или ненадлежащего исполнения обязательств по контракту.

10.11. Антидемпинговые меры применяются в случаях, предусмотренных Федеральным законом от 05.04.2013 № 44-ФЗ «О контрактной системе в сфере закупок товаров, работ, услуг для обеспечения государственных и муниципальных нужд».

10.13. Реквизиты для перечисления обеспечения исполнения контракта:
ИНН 4346011211/ КПП 434501001
ОКПО 01928129/ОКТМО 33701000
КБК 80100000000000000000
Банковские реквизиты:
Получатель: Министерство финансов Кировской области
(КОГБУЗ «Кировская областная клиническая больница» л/с 05801000021)
расчетный счет: № 40302810100004000001
Наименование банка:
Отделение по Кировской области Волго-Вятского главного
управления Центрального банка Российской Федерации
(сокращенное наименование – Отделение Киров)
БИК 043304001

11. Ответственность Сторон

11.1. За неисполнение или ненадлежащее исполнение условий Контракта Стороны несут ответственность в соответствии с законодательством Российской Федерации.

В случае привлечения к исполнению Контракта соисполнителей, ответственность перед Заказчиком за неисполнение обязательств по Контракту несет Поставщик.

11.2. Размер штрафа устанавливается Контрактом в порядке, установленном Правилами определения размера штрафа, начисляемого в случае ненадлежащего исполнения заказчиком, неисполнения или ненадлежащего исполнения поставщиком (подрядчиком, исполнителем) обязательств, предусмотренных контрактом (за исключением просрочки исполнения обязательств заказчиком, поставщиком (подрядчиком, исполнителем), утвержденными постановлением Правительства Российской Федерации от 30 августа 2017 г. № 1042 (далее - Правила определения размера штрафа).

11.3. В случае просрочки исполнения Заказчиком обязательств, предусмотренных Контрактом, а также в иных случаях неисполнения или ненадлежащего исполнения Заказчиком обязательств, предусмотренных Контрактом, Поставщик вправе потребовать уплаты неустоек (штрафов, пеней).

11.4. Пеня начисляется за каждый день просрочки исполнения Заказчиком обязательства, предусмотренного Контрактом, начиная со дня, следующего после дня истечения установленного Контрактом срока исполнения обязательства. При этом размер пени устанавливается в размере одной трехсотой действующей на дату уплаты пеней ключевой ставки Центрального банка Российской Федерации от не уплаченной в срок суммы.

11.5. За каждый факт неисполнения Заказчиком обязательств, предусмотренных Контрактом, за исключением просрочки исполнения обязательств, предусмотренных Контрактом, Поставщик вправе взыскать с Заказчика штраф в размере 1 000,00 рублей.

11.6 Общая сумма начисленных штрафов за ненадлежащее исполнение Заказчиком обязательств, предусмотренных контрактом, не может превышать цену Контракта.

11.7. В случае просрочки исполнения Поставщиком обязательств, предусмотренных Контрактом, а также в иных случаях неисполнения или ненадлежащего исполнения Поставщиком обязательств, предусмотренных Контрактом, Заказчик в течение 20 дней, с момента возникновения права требования оплаты пени, направляет Поставщику претензионное письмо с требованием оплаты пени в течение 7 дней с даты получения претензионного письма, рассчитанной в соответствии с положениями законодательства и условиями Контракта.

11.8. Пеня начисляется за каждый день просрочки исполнения Поставщиком обязательства, предусмотренного Контрактом, в размере одной трехсотой действующей на дату уплаты пени ключевой ставки Центрального банка Российской Федерации от цены Контракта, уменьшенной на сумму, пропорциональную объему обязательств, предусмотренных Контрактом и фактически исполненных Поставщиком.

11.9. За каждый факт неисполнения или ненадлежащего исполнения Поставщиком обязательств, предусмотренных Контрактом, за исключением просрочки исполнения обязательств (в том числе гарантийного обязательства), предусмотренных Контрактом, Поставщик выплачивает Заказчику штраф

в размере 10 % от цены Контракта

11.10. За каждый факт неисполнения или ненадлежащего исполнения Поставщиком обязательства, предусмотренного Контрактом, которое не имеет стоимостного выражения, Поставщик выплачивает Заказчику штраф в размере 1 000,00 рублей.

11.11. При неоплате (отказе от уплаты) Поставщиком пени, начисленной в соответствии с условиями Контракта, по истечении срока, указанного в претензионном письме, Заказчик имеет право удержать сумму пени из суммы, подлежащей оплате Поставщику за поставленные товары, которые приняты заказчиком, или в течение 40 дней с момента возникновения права требования оплаты пени направить в суд исковое заявление с требованием оплаты пени, рассчитанной в соответствии с положениями законодательства и Контракта за весь период просрочки исполнения.

11.11. Общая сумма начисленных штрафов за неисполнение или ненадлежащее исполнение Поставщиком обязательств, предусмотренных Контрактом, не может превышать цену Контракта.

11.12. Заказчик вправе вернуть обеспечение исполнения Контракта, уменьшенное на размер начисленных штрафов, пеней.

12. Срок действия Контракта, изменение и расторжение Контракта

12.1. Контракт вступает в силу с момента подписания и действует до «31» декабря 2021 г.

12.2. Все изменения Контракта должны быть совершены в письменном виде и оформлены дополнительными соглашениями к Контракту.

12.3. Контракт может быть расторгнут по соглашению Сторон, а также Стороны вправе в одностороннем порядке по письменному заявлению отказаться от его исполнения по основаниям, предусмотренным Контрактом и законодательством.

12.4. Заказчик вправе отказаться от исполнения Контракта в одностороннем внесудебном порядке в случаях:

12.4.1. Поставки Товара ненадлежащего качества с недостатками, которые не могут быть устранены в приемлемый для Заказчика срок;

12.4.2. В иных случаях, предусмотренных гражданским законодательством.

12.5. Поставщик вправе отказаться от исполнения Контракта в одностороннем порядке в случаях:

12.5.1. Необоснованного уклонения Заказчика от принятия и (или) оплаты Товара.

12.6. В случае если Заказчиком проведена экспертиза поставленного Товара с привлечением экспертов, экспертных организаций, решение об одностороннем отказе от исполнения Контракта может быть принято Заказчиком только при условии, что по результатам экспертизы поставленного Товара в заключении эксперта, экспертной организации будут подтверждены нарушения условий Контракта, послужившие основанием для одностороннего отказа Заказчика от исполнения Контракта.

12.7. Заказчик обязан принять решение об одностороннем отказе от исполнения Контракта, если в ходе исполнения Контракта установлено, что Поставщик не соответствует установленным документацией о закупке требованиям к участникам закупки или предоставил недостоверную информацию о своем соответствии таким требованиям, что позволило ему стать победителем определения Поставщика.

13. Исключительные права

13.1. Поставщик настоящим гарантирует в период срока годности Товара отсутствие нарушения исключительных прав третьих лиц на результаты интеллектуальной деятельности, связанных с поставкой и использованием Товара.

13.2. Все убытки, понесенные Заказчиком в случае нарушения исключительных прав третьих лиц на результаты интеллектуальной деятельности при поставке и использовании Товара, в том числе вследствие отмены государственной регистрации Товара и невозможности его использования, включая судебные расходы и возмещение материального ущерба, возмещаются Поставщиком в полном объеме.

14. Обстоятельства непреодолимой силы

14.1. Стороны освобождаются от ответственности за полное или частичное неисполнение своих обязательств по Контракту, если их неисполнение явилось следствием обстоятельств непреодолимой силы.

14.2. Сторона, у которой возникли обстоятельства непреодолимой силы, обязана в течение 10 дней письменно информировать другую Сторону о случившемся и его причинах с приложением документов, удостоверяющих факт наступления обстоятельств непреодолимой силы.

14.3. Если, по мнению Сторон, исполнение Контракта может быть продолжено в порядке, действовавшем до возникновения обстоятельств непреодолимой силы, то срок исполнения обязательств по Контракту продлевается соразмерно времени, которое необходимо для учета действия этих обстоятельств и их последствий.

15. Уведомления

15.1. Любое уведомление, которое одна Сторона направляет другой Стороне в соответствии с Контрактом, высылается в виде высылается в виде факсимильных, электронных сообщений, по почте и/или с курьером по адресу другой Стороны с подтверждением о получении.

16. Порядок урегулирования споров

16.1. Претензионный порядок досудебного урегулирования споров, вытекающих из Контракта, является для Сторон обязательным.

16.2. Допускается направление Сторонами претензионных писем иными способами: по факсу и электронной почте, экспресс-почтой.

16.3. Срок рассмотрения претензионного письма, за исключением случая, указанного п. 11.7. Контракта, и направления ответа на него составляет 10 (десять) рабочих дней со дня получения последнего адресатом.

16.4. В случае неурегулирования споров и разногласий в претензионном порядке они передаются на рассмотрение в Арбитражный суд Кировской области.

17. Заключительные положения

17.1. Во всем, что не предусмотрено Контрактом, Стороны руководствуются законодательством Российской Федерации.

17.2. Стороны обязуются незамедлительно информировать друг друга о возникших затруднениях, которые могут привести к невыполнению отдельных условий Контракта, для согласования и принятия необходимых мер.

17.3. Стороны обязаны извещать друг друга об изменениях своего адреса, номеров телефонов, иных реквизитов в срок не позднее 5 (пяти) дней с момента начала действий таких изменений.

17.4. Приложения к Контракту являются его неотъемлемой частью.

Приложения к Контракту:

Приложение № 1 - Спецификация;

Приложение № 2 - Технические характеристики;

Приложение № 3 - Календарный план;

Приложение № 4 Акт приема-передачи Товара;

Приложение № 5 - Акт приемки товара.

18. Реквизиты и подписи Сторон

Заказчик	Поставщик
КОГБУЗ «Кировская областная клиническая больница» 610027, г. Киров, ул. Воровского,42, Тел./факс: (8332) 37-63-54, 37-63-50 E-mail: kokb@mail.ru Р/с 40601810200003000001 В Отделении по Кировской области Волго-Вятского главного управления Центрального банка Российской Федерации ИНН 4346011211 КПП 434501001 БИК 043304001	**ООО «Авис Рус»** Юр.адрес: 107140, Москва г, ул.Комсомольская площадь, д.3/9 Почт.адрес: 107140, Москва г, ул.Комсомольская площадь, д.3/9 Телефон (499)975-5872 Email: peshina@avisrus.com; shishaeva@avisrus.com ИНН 7708755146 КПП 770801001 ОГРН 1127746054314 ОКПО 38293393 р/с 40702810900000004006 в АО БАНК «НАЦИОНАЛЬНЫЙ СТАНДАРТ» к/с 30101810045250000498 БИК 044525498 Дата постановки на налоговый учет: 01.02.2012.
И.о. главного врача	Генеральный директор
_____ С.А. Бакин	_____П.В. Троицкий

Приложение № 1
к Контракту от "__" _____ 20__ г.
N 0340200003320004094000 1

СПЕЦИФИКАЦИЯ

N п/п	Наименование Товара в соответствии с единым справочником-каталогом лекарственных препаратов (далее - ЕСКЛП)		Торговое наименование, форма выпуска в соответствии с регистрационным удостоверением лекарственного препарата	Лекарственная форма в соответствии с ЕСКЛП	Дозировка в соответствии с ЕСКЛП	Единица измерения Товара в соответствии с ЕСКЛП	Цена за единицу измерения Товара, в том числе			Количество в единицах измерения Товара	Стоимость, в том числе		
	международное непатентованное или химическое или группировочное наименование	торговое наименование					без НДС	размер НДС (если облагается НДС)	итого		без НДС	размер НДС (если облагается НДС)	итого
1	2	3	4	5	6	7	8	9	10	11	12	13	14
1.	Метронидазол	Метронидазол-АКОС	Метронидазол-АКОС раствор для инфузий 5 мг/мл бутылка 100 мл, N 1	раствор для инфузий	5 мг/мл	упаковка	16,32	1,63	17,95	8 000	130 545,45	13 054,55	143 600,00
2.	Дексаметазон	Дексаметазон-Ферейн	Дексаметазон-Ферейн раствор для инъекций 4 мг/мл ампула 1 мл, N 10	раствор для инъекций	4 мг/мл	упаковка	61,82	6,18	68,00	1 500	92 727,27	9 272,73	102 000,00
3.	Метилпреднизолон	Ивепред	Ивепред лиофилизат для приготовления раствора для внутривенного и внутримышечного введения 500 мг флакон N 1	лиофилизат для приготовления раствора для внутривенного и внутримышечного введения	500 мг	упаковка	233,18	23,32	256,50	500	116 590,91	11 659,09	128 250,00
4.	Тамсулозин	Тамсулозин-	Тамсулозин-	капсулы с	0,4 мг	упако	435,42	43,54	478,96	219	95 356,58	9 535,66	104 892,24

		ВЕРТЕКС	ВЕРТЕКС капсулы с пролонгированным высвобождением 0,4 мг упаковка N 30	пролонгированным высвобождением		вка	436,02	43,60	479,62	1	436,02	43,60	479,62
Итого:													**479 221,86**

Подписи сторон:

Заказчик
И.о. главного врача КОГБУЗ «КОКБ»
_____ С.А. Бакин

Поставщик
Генеральный директор ООО «Авис Рус»
_____ П.В.Троицкий

Приложение № 2
к Контракту от "__" _____ 20__ г.
N 03402000033200040940001

ТЕХНИЧЕСКИЕ ХАРАКТЕРИСТИКИ

N	Параметр	Требуемое значение
1.	Международное непатентованное наименование	1. Метронидазол 2. Дексаметазон 3. Метилпреднизолон 4. Тамсулозин
2.	Торговое наименование	1. Метронидазол-АКОС 2. Дексаметазон-Ферейн 3. Ивепред 4. Тамсулозин-ВЕРТЕКС
3.	Наименование держателя или владельца регистрационного удостоверения лекарственного препарата, наименование производителя лекарственного препарата	1.Владелец, производитель: Открытое акционерное общество "Акционерное Курганское общество медицинских препаратов и изделий "Синтез" (ОАО "Синтез") 2. Владелец: Публичное акционерное общество "Брынцалов-А" (ПАО "Брынцалов-А"), Производитель: Публичное акционерное общество "Брынцалов-А" (ПАО "Брынцалов-А"), СОАО "Ферейн" 3. Владелец: Сан Фармасьютикал Индастриз Лтд, Производитель: Сан Фармасьютикал Медикеа Лтд. 4. Владелец, производитель: Акционерное общество "ВЕРТЕКС" (АО "ВЕРТЕКС")
4.	Номер регистрационного удостоверения лекарственного препарата	1. P N002101/02 2. P N003045/01 3. ЛП-002113 4. ЛП-002820
5.	Код в соответствии с Общероссийским классификатором продукции по видам экономической деятельности	1.21.20.10.156 2. 21.20.10.180 3. 21.20.10.180 4. 21.20.10.174
6.	Единица измерения Товара	упаковка
7.	Количество Товара в единицах измерения	1.8 000 2.1 500 3.500 4.220
В случае заключения Контракта по результатам конкурентных процедур закупок:		
8.	Информация о Товаре:	
8.1.	Товар, произведенный на территории государств - членов Евразийского экономического союза:	

Торговое наименование лекарственного препарата	Лекарственная форма, дозировка лекарственного препарата, количество лекарственных форм во вторичной (потребительской)	Наименование страны происхождения Товара (с указанием данных документа, подтверждающего страну	Единица измерения	Количество в единицах измерения

	упаковке	происхождения товара - при наличии)		
1. Метронидазол-АКОС	раствор для инфузий 5 мг/мл бутылка 100 мл, N 1	Россия	упаковка	8 000
2. Дексаметазон-Ферейн	раствор для инъекций 4 мг/мл ампула 1 мл, N 10	Россия, Республика Беларусь	упаковка	1 500
3. Тамсулозин-ВЕРТЕКС	капсулы с пролонгированным высвобождением 0,4 мг упаковка N 30	Россия	упаковка	220
Итого:				9 720

8.2.	Товар иностранного происхождения:

Торговое наименование лекарственного препарата	Лекарственная форма, дозировка лекарственного препарата, количество лекарственных форм во вторичной (потребительской) упаковке	Наименование страны происхождения Товара	Единица измерения	Количество в единицах измерения
1. Ивепред	лиофилизат для приготовления раствора для внутривенного и внутримышечного введения 500 мг флакон N 1	Индия	упаковка	500
Итого:				500

Примечание:
в случае применения ограничений, предусмотренных постановлением Правительства Российской Федерации от 30.11.2015 N 1289 "Об ограничениях и условиях допуска происходящих из иностранных государств лекарственных препаратов, включенных в перечень жизненно необходимых и важнейших лекарственных препаратов, для целей осуществления закупок для обеспечения государственных и муниципальных нужд" <43>, при заключении и исполнении контракта не допускается замена лекарственного препарата конкретного производителя или страны его происхождения, указанных в заявке, содержащей предложение о поставке лекарственного препарата;
в случае применения условий допуска, предусмотренных подпунктом "г" пункта 8 приказа Министерства экономического развития Российской Федерации от 25 марта 2014 г. N 155 "Об условиях допуска товаров, происходящих из иностранных государств, для целей осуществления закупок товаров, работ, услуг для обеспечения государственных и муниципальных нужд" <44>, не допускается замена страны происхождения данных товаров, указанных в заявке, за исключением случая, когда в результате такой замены страной происхождения товаров будет являться государство - член Евразийского экономического союза.

9.	Остаточный срок годности	На момент передачи Поставщиком товара остаточный срок годности товара должен составлять **не менее 9 месяцев** от установленного (указанного на упаковке).

Подписи сторон:

Заказчик
И.о. главного врача КОГБУЗ «КОКБ»
_____ С.А. Бакин

Поставщик
Генеральный директор ООО «Авис Рус»
_____ П.В.Троицкий

Приложение № 3
к Контракту от "__" _____ 20__ г.
N 03402000033200040940001

КАЛЕНДАРНЫЙ ПЛАН

Поставка товара промышленного изготовления осуществляется по заявкам Заказчика **в течение 10 (десяти) календарных дней с момента направления заявки**.

Для растворов, изготовленных аптечными организациями, поставка товара осуществляется ежедневно с 9 до 12 часов Поставщиком по заявкам Заказчика (в форме требования-накладной), передаваемым посредством факсимильной или иными способами электронной связи, **в течение 3 (трех) рабочих дней** с момента направления заявки.

Подписи сторон:

Заказчик
И.о. главного врача КОГБУЗ «КОКБ»
_____ С.А. Бакин

Поставщик
Генеральный директор ООО «Авис Рус»
_____ П.В.Троицкий

Приложение № 4
к Контракту от "__" _____ 20__ г.
N 03402000033200040940001

АКТ ПРИЕМА-ПЕРЕДАЧИ ТОВАРА
ПО ГОСУДАРСТВЕННОМУ КОНТРАКТУ
от "__" _____ 20__ № ____

"Поставщик" _____ (полностью наименование (для юридического лица), фамилия, имя, отчество (при наличии) (для физического лица) в лице_____, действующего на основании _____, с одной стороны, и "Заказчик" _____ (полностью наименование Заказчика/наименование (для юридического лица), фамилия, имя, отчество (при наличии) (для физического лица)) в лице _____, действующего на основании _____ (устав, положение, доверенность), с другой стороны, составили настоящий Акт о следующем:

Поставщик поставил, а Заказчик принял следующий Товар в соответствии со Спецификацией (приложение № 1 к Контракту) в установленные сроки:
1. Наименование Товара:
2. Единица измерения:
3. Количество в единицах измерения:
4. Стоимость _____ (сумма прописью) руб. ____ коп.
В том числе
- НДС __% _____ (сумма прописью) руб. __ коп. (если облагается НДС)
- оптовая надбавка _____ (сумма прописью) руб. __ коп. (если применяется)
5. Серия Товара _____
6. Срок годности Товара: _____

Представленные документы подтверждают соответствие Товара установленным законодательством Российской Федерации требованиям и остаточному сроку годности.

К настоящему Акту прилагаются следующие документы, подтверждающие поставку Товара:
1. Товарная накладная от "__" _____ 20__ г. № _____
2. Счет-фактура от "__" _____ 20__ г. N _____
3. Копия регистрационного удостоверения лекарственного препарата от "__" _____ 20__ г. № _____
4. Протокол согласования цен поставки Товара, включенного в перечень жизненно необходимых и важнейших лекарственных препаратов, составленный по форме в соответствии с законодательством Российской Федерации (при поставке Товара, включенного в перечень жизненно необходимых и важнейших лекарственных препаратов).
5. Копии сертификата соответствия и (или) декларацию о соответствии (если данный товар входи в единый перечень продукции, подлежащей обязательной сертификации и декларированию) № _____ от _____
6. Инструкция(ии) по медицинскому применению Товара на русском языке.

Подписи сторон:

Заказчик	Поставщик
И.о. главного врача КОГБУЗ «КОКБ»	Генеральный директор ООО «Авис Рус»
_____ С.А. Бакин	_____ П.В.Троицкий

Приложение № 5
к Контракту от "__" _____ 20__ г.
N 03402000033200040940001

Утверждаю:
И.о. главного врача КОГБУЗ «Кировская областная клиническая больница»
_____С.А. Бакин
«_____» _____20___г.

Акт
приемки товаров по контрактам, заключаемых КОГБУЗ «Кировская областная клиническая больница» от «____»_____20___г.

Место приёмки товара: _____
Подразделение: _____
Дата начала приемки товара: _____
Дата окончания приемки товара: _____
Упаковка (повреждена, вскрыта, не вскрыта): _____
Упаковка производителя _____
Товарная накладная: _____
Производитель: _____
Поставщик: _____
Контракт на поставку товара: _____
Сертификат соответствия Госстандарта России: _____

N п/п	**Наименование товара**	**Ед. изм.**	**Кол-во**	**Цена за ед., руб.**	**Сумма, руб.**
1					

Согласно условиям Контракта Заказчик провел экспертизу поставленного товара. По результатам экспертизы установлено следующее:

Члены комиссии предупреждены об ответственности за подписание акта, содержащего данные, не соответствующие действительности.

Члены комиссии
1 _____
2 _____
3 _____
4 _____
5 _____

Подписи сторон:

Заказчик
И.о. главного врача КОГБУЗ «КОКБ»
_____ С.А. Бакин

Поставщик
Генеральный директор ООО «Авис Рус»
_____ П.В.Троицкий

Государственный контракт № 0340200003320004288000 1
на поставку лекарственного(-ых) препарата(-ов)
для медицинского применения (МНН: Калия и магния аспарагинат)
Рег.№ 2434601121120000563

г.Киров "12" мая 2020г.

КОГБУЗ «Кировская областная клиническая больница», именуемое в дальнейшем **«Заказчик»**, в лице исполняющего обязанности главного врача Бакина Сергея Анатольевича, действующего на основании Устава, с одной стороны и

Общество с ограниченной ответственностью «Авис Рус», именуемое в дальнейшем «Поставщик», в лице генерального директора Троицкого Павла Владимировича, действующего на основании Устава, с другой стороны, здесь и далее именуемые «Стороны», в порядке ст.83.2. Федерального закона от 5 апреля 2013 г. № 44-ФЗ «О контрактной системе в сфере закупок товаров, работ, услуг для обеспечения государственных и муниципальных нужд» (далее - Федеральный закон о контрактной системе), по результатам аукциона в электронной форме, объявленного Извещением от «10» апреля 2020 г. № 0340200003320004288, на основании протокола от «28» апреля 2020 г. № 0340200003320004288-3, заключили настоящий государственный контракт (далее - Контракт) о нижеследующем:

1. Предмет Контракта

1.1. В соответствии с Контрактом Поставщик обязуется в порядке и сроки, предусмотренные Контрактом, осуществить поставку **лекарственных препаратов ((**МНН: Калия и магния аспарагинат) (код ОКПД2 – 21.20.10.121) (далее - Товар) в соответствии со Спецификацией (приложение № 1 к Контракту), а Заказчик обязуется в порядке и сроки, предусмотренные Контрактом, принять и оплатить поставленный Товар.

1.2. Номенклатура Товара и его количество определяются Спецификацией (приложение № 1 к Контракту), технические показатели - Техническими характеристиками (приложение № 2 к Контракту).

1.3. Поставка Товара осуществляется с разгрузкой транспортного средства в следующем порядке:

Поставщик доставляет Товар Заказчику по адресу: 610027, г. Киров, ул. Воровского, д. 42 (далее - Место доставки).

1.4.ИКЗ: 202434601121143450100103990012120000

2. Цена Контракта

НМЦ= 252 960,00

2.1. Цена Контракта и валюта платежа устанавливаются в российских рублях.

2.2. Цена Контракта составляет **171 120,00 (сто семьдесят одна тысяча сто двадцать рублей 00 копеек)**, в том числе НДС 10 %.

Сумма, подлежащая уплате заказчиком юридическому лицу или физическому лицу, в том числе зарегистрированному в качестве индивидуального предпринимателя, уменьшается на размер налогов, сборов и иных обязательных платежей в бюджеты бюджетной системы Российской Федерации, связанных с оплатой контракта, если в соответствии с законодательством Российской Федерации о налогах и сборах такие налоги, сборы и иные обязательные платежи подлежат уплате в бюджеты бюджетной системы Российской Федерации заказчиком.

2.3. Цена Контракта включает в себя стоимость товара, стоимость упаковки, страхования, хранения, стоимость доставки до Заказчика (разгрузки на складе Заказчика), все установленные налоги, включая НДС (если Поставщик является плательщиком НДС), таможенные пошлины и другие обязательные платежи, выплаченные или подлежащие выплате.

2.4. Цена Контракта является твердой и определяется на весь срок его исполнения, за исключением случаев, предусмотренных пунктами 2.5 и 2.6 Контракта.

2.5. Цена Контракта может быть изменена, если по предложению Заказчика увеличивается предусмотренное Контрактом количество Товара не более чем на десять процентов или уменьшается предусмотренное Контрактом количество Товара не более чем на десять процентов. При этом по соглашению Сторон допускается изменение, с учетом положений бюджетного законодательства Российской Федерации, цены Контракта пропорционально дополнительному количеству Товара, исходя из установленной в Контракте цены единицы Товара, но не более чем на десять процентов цены Контракта. При уменьшении предусмотренного Контрактом количества Товара Стороны Контракта обязаны уменьшить цену Контракта исходя из цены единицы Товара. Цена единицы дополнительно поставляемого Товара или цена единицы Товара при уменьшении предусмотренного Контрактом количества поставляемого Товара должна определяться как частное от деления первоначальной цены Контракта на предусмотренное в Контракте количество Товара.

2.6. По соглашению Сторон цена Контракта может быть снижена без изменения предусмотренного Контрактом количества Товара и иных условий Контракта.

3. Взаимодействие Сторон

3.1. Поставщик обязан:

3.1.1. поставить Товар, соответствующий требованиям законодательства Российской Федерации, в соответствии с условиями Контракта, в полном объеме, надлежащего качества и в установленные сроки;

3.1.2. представлять по требованию Заказчика информацию и документы, относящиеся к предмету Контракта;

3.1.3. незамедлительно информировать Заказчика обо всех обстоятельствах, препятствующих исполнению Контракта;

3.1.4. устранять своими силами и за свой счет допущенные недостатки при поставке Товара;

3.1.5. Передать Товар, являющейся собственностью Поставщика, полностью свободным от прав третьих лиц, не состоящее в споре и под арестом, не являющееся предметом залога и т.п.

3.2. Поставщик вправе:

3.2.1. требовать от Заказчика приемки поставленного Товара в Месте доставки;

3.2.2. требовать от Заказчика предоставления имеющейся у него информации, необходимой для исполнения обязательств по Контракту;

3.2.3. требовать от Заказчика своевременной оплаты поставленного Товара в порядке и на условиях, предусмотренных Контрактом.

3.3. Заказчик обязан:

3.3.1. предоставлять Поставщику всю имеющуюся у него информацию и документы, относящиеся к предмету Контракта и необходимые для исполнения Поставщиком обязательств по Контракту;

3.3.2. своевременно принять и оплатить поставленный Товар;

3.4. Заказчик вправе:

3.4.1. требовать от Поставщика надлежащего исполнения обязательств, предусмотренных Контрактом;

3.4.2. запрашивать у Поставщика информацию об исполнении им обязательств по Контракту;

3.4.3. проверять в любое время ход исполнения Поставщиком обязательств по Контракту, в том числе осуществлять контроль сроков поставки Товара в соответствии с условиями Контракта;

3.4.4. осуществлять выборочную проверку качества поставляемого Товара, в том числе после приемки Товара;

3.4.5. требовать от Поставщика устранения недостатков, допущенных при исполнении Контракта, за его счет;

3.4.6. отказаться от приемки Товара, не соответствующего условиям Контракта, и потребовать безвозмездного устранения недостатков;

3.4.7. привлекать экспертов, экспертные организации к проведению экспертизы поставленного Товара и для проверки соответствия исполнения Поставщиком обязательств по Контракту требованиям, установленным Контрактом.

4. Упаковка и маркировка. Условия транспортировки

4.1. Поставка товара осуществляется в упаковке, соответствующей требованиям стандартов, технических условий и обеспечивающей сохранность товара при его транспортировке и хранении.

4.2. Поставка товара осуществляется с соблюдением температурного режима на всем пути следования в соответствии с требованиями условий поставки, установленных производителем товара в нормативно-технической документации или инструкции по применению товара.

4.3 Транспортная тара и упаковка маркируются в соответствии с требованиями Федерального закона от 12.04.2010г. № 61-ФЗ «Об обращении лекарственных средств». Каждая упаковка должна содержать инструкцию на русском языке.

4.4. Поставщик должен обеспечить упаковку Товара, способную предотвратить его повреждение или порчу во время транспортировки к Месту доставки. Упаковка Товара должна полностью обеспечивать условия транспортировки Товара.

При определении габаритов упаковки Товара и его веса с упаковкой необходимо учитывать удаленность Мест доставки и отсутствие грузоподъемных средств в пунктах по пути следования Товара.

4.5. Вся упаковка должна иметь следующую маркировку:

Наименование Товара: _____

Государственный контракт N _____

Заказчик: (наименование) _____

Поставщик: (наименование (для юридического лица), фамилия, имя, отчество (при наличии) (для физического лица)) _____

Пункт назначения: _____

Грузоотправитель: _____

Ящик/контейнер N _____, всего ящиков/контейнеров _____

Размеры (высота, длина, ширина) _____

Вес брутто _____ кг

Вес нетто _____ кг.

4.6. Каждый ящик/контейнер должны сопровождать два экземпляра упаковочного листа с описанием Товара, указанием веса нетто, веса брутто, количества Товара, указанием номера и даты Контракта (далее - Упаковочный лист). Один Упаковочный лист с приложением документов, предусмотренных пунктом 5.3 Контракта, должен находиться внутри ящика/контейнера, другой - крепиться с внешней стороны ящика/контейнера в водонепроницаемом конверте.

4.7. Поставщик обязан обеспечить в соответствии с требованиями законодательства Российской Федерации надлежащие условия хранения и температурный режим, необходимые для соблюдения условий транспортировки Товара, определенные нормативной документацией на Товар и инструкцией по медицинскому применению Товара.

5. Поставка Товара

5.1. Поставка Товара осуществляется Поставщиком в Место доставки на условиях, предусмотренных пунктом 1.3 Контракта, в сроки, определенные Календарным планом (приложение № 3 к Контракту).

Для растворов, изготовленных аптечными организациями, поставка товара осуществляется ежедневно с 9 до 12 часов Поставщиком по заявкам Заказчика (в форме требования-накладной), передаваемым посредством факсимильной или иными способами электронной связи, **в течение 3 (трех) рабочих дней** с момента направления заявки.

Поставка товара промышленного изготовления осуществляется по заявкам Заказчика **в течение 10 (десяти) календарных дней с момента направления заявки.**

Количество и объем заявок зависят от потребности Заказчика, возникшей в период действия Контракта.

Поставка товара без заявки Заказчика или поставка товара в объеме отличном от предусмотренного заявкой Заказчика не допускается.

Поставка по направленной заявке осуществляется в полном объеме, частичная поставка не допускается.

Датой поставки товара считается дата поступления всего заявленного товара в полном объеме с предоставлением документов, указанных в п. 5.3, 6.3 Контракта. При невыполнении данного условия, товар считается не поставленным, принятию и оплате не подлежит

Направление заявок осуществляется по факсу, электронной почте, указанных в разделе «Адреса и реквизиты сторон».

Количество и объем заявок зависят от финансирования Заказчика.

5.2. Фактической датой поставки считается дата, указанная в товарной накладной и Акте приема-передачи Товара (приложение № 4 к Контракту).

5.3. При поставке Товара Поставщик обязан представить следующие документы:

а) копию регистрационного удостоверения лекарственного препарата, выданного уполномоченным органом;

б) протокол согласования цен поставки Товара, включенного в перечень жизненно необходимых и важнейших лекарственных препаратов, составленный по форме в соответствии с законодательством Российской Федерации (при поставке Товара, включенного в перечень жизненно необходимых и важнейших лекарственных препаратов);

в) товарную накладную, составленную по форме в соответствии с законодательством Российской Федерации;

г) счет, счет-фактуру;

д) Акт приема-передачи Товара (приложение № 4 к Контракту) в двух экземплярах один экземпляр для Заказчика и один экземпляр для Поставщика;

е) копии сертификата соответствия и (или) декларацию о соответствии (если данный товар входи в единый перечень продукции, подлежащей обязательной сертификации и декларированию);

ё) инструкции по использованию товара на русском языке.

5.4. Поставка Товара осуществляется в целых упаковках в соответствии с требованиями Федерального закона от 12.04.2010г. № 61-ФЗ «Об обращении лекарственных средств». При этом если количество Товара, поставляемого Заказчику во вторичной (потребительской) упаковке, превышает количество Товара, указанного в заявке, поставка Товара сверх количества, указанного заявке, осуществляется за счет Поставщика.

5.5. Риск случайной гибели или случайного повреждения Товара переходит к Заказчику с момента поставки товара. Факт передачи Товара оформляется путем подписания Сторонами товарных накладных и Акт приема-передачи Товара (приложение № 4 к Контракту).

6. Приемка Товара

6.1. Приемка поставленного Товара осуществляется в соответствии с требованиями законодательства Российской Федерации в ходе передачи Товара Заказчику в Месте доставки и включает в себя:

а) проверку по Упаковочным листам номенклатуры поставленного Товара на соответствие Спецификации (приложение № 1 к Контракту) и Техническим характеристикам (приложение № 2 к Контракту);

б) проверку полноты и правильности оформления комплекта документов, предусмотренных пунктом 5.3 Контракта;

в) контроль наличия/отсутствия внешних повреждений упаковки Товара;

г) проверку соблюдения температурного режима при хранении и транспортировке Товара (включается в случае необходимости).

6.2. Для проверки предоставленных Поставщиком результатов поставки, предусмотренных Контрактом, в части их соответствия условиям Контракта, Заказчиком проводится экспертиза Товара в порядке, предусмотренном статьей 94 Федерального закона о контрактной системе. Экспертиза может проводиться силами Заказчика или к ее проведению могут привлекаться эксперты, экспертные организации.

6.3. Приемка товара производится комиссией по приемке товара на складе Заказчика при условии поставки заявленной партии товара в полном объеме, предоставления надлежащим образом оформленных документов на товар: копии сертификата соответствия и /или декларации о соответствии (если данный товар входит в единый перечень продукции, подлежащей обязательной сертификации и декларированию), копии регистрационного удостоверения, подтверждающие качество товара, его соответствие требованиям законодательства РФ и страну происхождения товара, а также инструкции по использованию товара на русском языке; протокол согласования цен ЖНВЛ, счет-фактуры (счета), товарные накладные, акт приема-передачи и другие документы в соответствии с действующим законодательством) в срок не позднее 15 рабочих дней с даты поставки товара на склад заказчика.

6.4. Приемка результатов поставленного товара оформляется документом о приемке, который подписывается заказчиком (в случае создания приемочной комиссии подписывается всеми членами приемочной комиссии и утверждается заказчиком) (Приложение № 5 к Контракту).

6.5. При обнаружении несоответствия качества, количества и ассортимента товара данный факт отражается в акте о несоответствии товара, подписанный членами комиссии, о чем поставщик извещается уведомлением о вызове.

Акт о несоответствии товара, а также уведомление о вызове представителя направляются по электронной почте на адрес, указанный в разделе «Адреса и реквизиты сторон».

Дальнейшая приемка товара осуществляется только в присутствии уполномоченного представителя Поставщика. Представитель одногороднего Поставщика обязан явиться по вызову Заказчика не позднее чем на следующий рабочий день после получения вызова, иногороднего – не позднее трех рабочих после получения вызова, не считая времени, необходимого для проезда.

6.6. Товар, не соответствующий требованиям, указанным в законодательстве для определения качества товаров и Контракте считается не поставленным.

6.7. Согласно пункту 1 статьи 514 Гражданского кодекса Российской Федерации, в случае несоответствия товара требованиям контракта, а также документам, указанным в п. 5.3. Контракта, Заказчик отказывается от приемки товара и принимает его на ответственное хранение.

6.8. Поставщик обязан заменить товар не соответствующего качества или возвратить заказчику уплаченную за него стоимость в течение 5 (пяти) дней с момента предъявления претензии. Все расходы, связанные с возвратом некачественного товара, в том числе расходы в связи с проведением контроля качества товара несет Поставщик. Поставщик обязан возместить расходы, связанные с возвратом некачественного товара, в течение 5 (пяти) дней с момента предъявления претензии.

7. Выборочная проверка Товара

7.1. Заказчик имеет право осуществлять выборочную проверку поставляемого Товара, в том числе после приемки Товара.

7.2. Для проведения проверки Товара Заказчик направляет Поставщику запрос о предоставлении образцов каждой серии Товара для проведения анализа независимыми профильными экспертными организациями по контролю качества лекарственных средств. Забор образцов производится в 3-х кратном количестве упаковок Товара, необходимых для проведения одного анализа. Расходы, связанные с предоставлением образцов, несет Поставщик.

7.3. Выбор независимых профильных экспертных организаций по контролю качества лекарственных средств осуществляется Заказчиком.

7.4. Проверка Товара проводится за счет средств Заказчика.

7.5. Если по результатам проверки Товара определяется, что Товар не соответствует требованиям Контракта, несоответствующий условиям Контракта Товар забраковывается в объеме всей серии. При этом объем поставки и сумма Контракта остаются неизменными, а Поставщик обязан заменить забракованную серию Товара.

Расходы по проведению проверки Товара в случае, если по результатам проверки Товара определяется, что Товар не соответствует требованиям Контракта, несет Поставщик.

7.6. Заказчик имеет право потребовать замены всего поставленного Товара или проведения

проверки каждой поставляемой единицы Товара за счет Поставщика.

8. Гарантии

8.1. Поставщик гарантирует, что качество Товара соответствует требованиям государственных стандартов качества, предъявляемым к данному виду товаров, законодательства Российской Федерации, Технических характеристик (Приложение № 2 к Контракту), что подтверждается: регистрационным удостоверением лекарственного препарата, выданного уполномоченным органом, и документом, подтверждающим соответствие Товара..

8.2. Остаточный срок годности Товара на дату поставки Заказчику должен соответствовать значению, указанному в Технических характеристиках (Приложение № 2 к Контракту). Срок годности Товара подтверждается инструкцией по медицинскому применению Товара на русском языке, а также информацией, указанной на русском языке на первичной упаковке Товара (за исключением первичной упаковки лекарственных растительных препаратов) и на вторичной (потребительской) упаковке.

9. Порядок расчетов

9.1. Оплата по Контракту осуществляется за счет средств территориальных внебюджетных фондов; средств, полученных от иной приносящей доход деятельности и средств областного бюджета в виде субсидий на иные цели (софинансирование расходов, возникающих при оказании гражданам Российской Федерации высокотехнологичной медицинской помощи по программам «Сердечно-сосудистая хирургия», «Абдоминальная хирургия», не включенной в базовую программу обязательного медицинского страхования.

9.2. Товар оплачивается Заказчиком, при условии поставки заявленной партии товара в полном объеме, в безналичной форме путем перечисления денежных средств на расчетный счет Поставщика в течение 30 календарных дней с даты приемки товара и подписания заказчиком документа о приемке (акт приемки товара (Приложение № 5 к Контракту), предусмотренного частью 7 статьи 94 Федеральным законом от 05.04.2013 № 44-ФЗ «О контрактной системе в сфере закупок товаров, работ, услуг для обеспечения государственных и муниципальных нужд».

10. Обеспечение исполнения Контракта

10.1. Обеспечение исполнения контракта предоставляется Поставщиком в размере 15 % от начальной (максимальной) цены контракта. Если при проведении аукциона начальная (максимальная) цена Контракта, указанная в извещении об осуществлении закупки, снижена Поставщиком на двадцать пять и более процентов, Поставщик предоставляет обеспечение исполнения Контракта с учетом положений статьи 37 Федерального закона от 05.04.2013 № 44-ФЗ «О контрактной системе в сфере закупок товаров, работ, услуг для обеспечения государственных и муниципальных нужд».

10.2. Исполнение Контракта может обеспечиваться предоставлением банковской гарантии, выданной банком и соответствующей требованиям статьи 45 Федерального закона о контрактной системе, или внесением денежных средств на указанный Заказчиком счет, на котором в соответствии с законодательством Российской Федерации учитываются операции со средствами, поступающими Заказчику. Способ обеспечения исполнения Контракта определяется Поставщиком самостоятельно.

10.3. Банковская гарантия должна быть безотзывной и соответствовать требованиям, установленным статьей 45 Федерального закона от 05.04.2013 № 44-ФЗ «О контрактной системе в сфере закупок товаров, работ, услуг для обеспечения государственных и муниципальных нужд».

10.4. В банковскую гарантию должно быть включено условие о праве Заказчика на бесспорное списание денежных средств со счета гаранта, если гарантом в срок не более чем пять рабочих дней не исполнено требование Заказчика об уплате денежной суммы по банковской гарантии, направленное до окончания срока действия банковской гарантии.

10.5. Срок действия банковской гарантии должен превышать предусмотренный контрактом срок исполнения обязательств, которые должны быть обеспечены такой банковской гарантией, не менее чем на один месяц, в том числе в случае его изменения в соответствии со статьей 95 ФЗ-44.

10.6. Денежные средства, переданные в качестве обеспечения исполнения контракта, в том числе часть этих денежных средств, в случае уменьшения размера обеспечения исполнения контракта, возвращаются Поставщику не позднее, чем через 30 (тридцать) дней после даты исполнения Поставщиком своих обязательств по Контракту, в том числе обязательств по уплате неустойки (штрафов, пени).

10.7. В ходе исполнения контракта Поставщик вправе изменить способ обеспечения исполнения контракта и (или) предоставить заказчику взамен ранее предоставленного обеспечения исполнения контракта новое обеспечение исполнения контракта, размер которого может быть уменьшен в порядке и случаях, которые предусмотрены частями 7.2 и 7.3 ст.96 44-ФЗ.

10.8. В случае отзыва в соответствии с законодательством Российской Федерации у банка, предоставившего банковскую гарантию в качестве обеспечения исполнения контракта, лицензии на осуществление банковских операций Поставщик обязан предоставить новое обеспечение исполнения контракта не позднее одного месяца со дня надлежащего уведомления заказчиком поставщика о необходимости предоставить соответствующее обеспечение.

За каждый день просрочки исполнения поставщиком данного обязательства начисляется пеня.

10.9. По настоящему Контракту должны быть обеспечены обязательства Поставщиком по возмещению убытков Заказчика, причиненных неисполнением или ненадлежащим исполнением обязательств по настоящему Контракту, а также обязанность по выплате неустойки (штрафа, пени), иных долгов, возникших у Поставщика перед Заказчиком.

10.10. Сумма обеспечения исполнения обязательств по контракту подлежит выплате Заказчику в качестве компенсации за убытки, оплаты неустойки, которые могут наступить вследствие неисполнения или ненадлежащего исполнения обязательств по контракту.

10.11. Антидемпинговые меры применяются в случаях, предусмотренных Федеральным законом от 05.04.2013 № 44-ФЗ «О контрактной системе в сфере закупок товаров, работ, услуг для обеспечения государственных и муниципальных нужд».

10.13. Реквизиты для перечисления обеспечения исполнения контракта:
ИНН 4346011211/ КПП 434501001
ОКПО 01928129/ОКТМО 33701000
КБК 80100000000000000000
Банковские реквизиты:
Получатель: Министерство финансов Кировской области
(КОГБУЗ «Кировская областная клиническая больница» л/с 05801000021)
расчетный счет: № 40302810100004000001
Наименование банка:
Отделение по Кировской области Волго-Вятского главного
управления Центрального банка Российской Федерации
(сокращенное наименование – Отделение Киров)
БИК 043304001

11. Ответственность Сторон

11.1. За неисполнение или ненадлежащее исполнение условий Контракта Стороны несут ответственность в соответствии с законодательством Российской Федерации.

В случае привлечения к исполнению Контракта соисполнителей, ответственность перед Заказчиком за неисполнение обязательств по Контракту несет Поставщик.

11.2. Размер штрафа устанавливается Контрактом в порядке, установленном Правилами определения размера штрафа, начисляемого в случае ненадлежащего исполнения заказчиком, неисполнения или ненадлежащего исполнения поставщиком (подрядчиком, исполнителем) обязательств, предусмотренных контрактом (за исключением просрочки исполнения обязательств заказчиком, поставщиком (подрядчиком, исполнителем), утвержденными постановлением Правительства Российской Федерации от 30 августа 2017 г. № 1042 (далее - Правила определения размера штрафа).

11.3. В случае просрочки исполнения Заказчиком обязательств, предусмотренных Контрактом, а также в иных случаях неисполнения или ненадлежащего исполнения Заказчиком обязательств, предусмотренных Контрактом, Поставщик вправе потребовать уплаты неустоек (штрафов, пеней).

11.4. Пеня начисляется за каждый день просрочки исполнения Заказчиком обязательства, предусмотренного Контрактом, начиная со дня, следующего после дня истечения установленного Контрактом срока исполнения обязательства. При этом размер пени устанавливается в размере одной трехсотой действующей на дату уплаты пеней ключевой ставки Центрального банка Российской Федерации от не уплаченной в срок суммы.

11.5. За каждый факт неисполнения Заказчиком обязательств, предусмотренных Контрактом, за исключением просрочки исполнения обязательств, предусмотренных Контрактом, Поставщик вправе взыскать с Заказчика штраф в размере 1 000,00 рублей.

11.6 Общая сумма начисленных штрафов за ненадлежащее исполнение Заказчиком обязательств, предусмотренных контрактом, не может превышать цену Контракта.

11.7. В случае просрочки исполнения Поставщиком обязательств, предусмотренных Контрактом, а также в иных случаях неисполнения или ненадлежащего исполнения Поставщиком обязательств, предусмотренных Контрактом, Заказчик в течение 20 дней, с момента возникновения права требования оплаты пени, направляет Поставщику претензионное письмо с требованием оплаты пени в течение 7 дней с даты получения претензионного письма, рассчитанной в соответствии с положениями законодательства и условиями Контракта.

11.8. Пеня начисляется за каждый день просрочки исполнения Поставщиком обязательства, предусмотренного Контрактом, в размере одной трехсотой действующей на дату уплаты пени ключевой ставки Центрального банка Российской Федерации от цены Контракта, уменьшенной на сумму, пропорциональную объему обязательств, предусмотренных Контрактом и фактически исполненных Поставщиком.

11.9. За каждый факт неисполнения или ненадлежащего исполнения Поставщиком обязательств, предусмотренных Контрактом, за исключением просрочки исполнения обязательств (в том числе гарантийного обязательства), предусмотренных Контрактом, Поставщик выплачивает Заказчику штраф

в размере 10 % от цены Контракта

11.10. За каждый факт неисполнения или ненадлежащего исполнения Поставщиком обязательства, предусмотренного Контрактом, которое не имеет стоимостного выражения, Поставщик выплачивает Заказчику штраф в размере 1 000,00 рублей.

11.11. При неоплате (отказе от уплаты) Поставщиком пени, начисленной в соответствии с условиями Контракта, по истечении срока, указанного в претензионном письме, Заказчик имеет право удержать сумму пени из суммы, подлежащей оплате Поставщику за поставленные товары, которые приняты заказчиком, или в течение 40 дней с момента возникновения права требования оплаты пени направить в суд исковое заявление с требованием оплаты пени, рассчитанной в соответствии с положениями законодательства и Контракта за весь период просрочки исполнения.

11.11. Общая сумма начисленных штрафов за неисполнение или ненадлежащее исполнение Поставщиком обязательств, предусмотренных Контрактом, не может превышать цену Контракта.

11.12. Заказчик вправе вернуть обеспечение исполнения Контракта, уменьшенное на размер начисленных штрафов, пеней.

12. Срок действия Контракта, изменение и расторжение Контракта

12.1. Контракт вступает в силу с момента подписания и действует до «31» декабря 2021 г.

12.2. Все изменения Контракта должны быть совершены в письменном виде и оформлены дополнительными соглашениями к Контракту.

12.3. Контракт может быть расторгнут по соглашению Сторон, а также Стороны вправе в одностороннем порядке по письменному заявлению отказаться от его исполнения по основаниям, предусмотренным Контрактом и законодательством.

12.4. Заказчик вправе отказаться от исполнения Контракта в одностороннем внесудебном порядке в случаях:

12.4.1. Поставки Товара ненадлежащего качества с недостатками, которые не могут быть устранены в приемлемый для Заказчика срок;

12.4.2. В иных случаях, предусмотренных гражданским законодательством.

12.5. Поставщик вправе отказаться от исполнения Контракта в одностороннем порядке в случаях:

12.5.1. Необоснованного уклонения Заказчика от принятия и (или) оплаты Товара.

12.6. В случае если Заказчиком проведена экспертиза поставленного Товара с привлечением экспертов, экспертных организаций, решение об одностороннем отказе от исполнения Контракта может быть принято Заказчиком только при условии, что по результатам экспертизы поставленного Товара в заключении эксперта, экспертной организации будут подтверждены нарушения условий Контракта, послужившие основанием для одностороннего отказа Заказчика от исполнения Контракта.

12.7. Заказчик обязан принять решение об одностороннем отказе от исполнения Контракта, если в ходе исполнения Контракта установлено, что Поставщик не соответствует установленным документацией о закупке требованиям к участникам закупки или предоставил недостоверную информацию о своем соответствии таким требованиям, что позволило ему стать победителем определения Поставщика.

13. Исключительные права

13.1. Поставщик настоящим гарантирует в период срока годности Товара отсутствие нарушения исключительных прав третьих лиц на результаты интеллектуальной деятельности, связанных с поставкой и использованием Товара.

13.2. Все убытки, понесенные Заказчиком в случае нарушения исключительных прав третьих лиц на результаты интеллектуальной деятельности при поставке и использовании Товара, в том числе вследствие отмены государственной регистрации Товара и невозможности его использования, включая судебные расходы и возмещение материального ущерба, возмещаются Поставщиком в полном объеме.

14. Обстоятельства непреодолимой силы

14.1. Стороны освобождаются от ответственности за полное или частичное неисполнение своих обязательств по Контракту, если их неисполнение явилось следствием обстоятельств непреодолимой силы.

14.2. Сторона, у которой возникли обстоятельства непреодолимой силы, обязана в течение 10 дней письменно информировать другую Сторону о случившемся и его причинах с приложением документов, удостоверяющих факт наступления обстоятельств непреодолимой силы.

14.3. Если, по мнению Сторон, исполнение Контракта может быть продолжено в порядке, действовавшем до возникновения обстоятельств непреодолимой силы, то срок исполнения обязательств по Контракту продлевается соразмерно времени, которое необходимо для учета действия этих обстоятельств и их последствий.

15. Уведомления

15.1. Любое уведомление, которое одна Сторона направляет другой Стороне в соответствии с Контрактом, высылается в виде высылается в виде факсимильных, электронных сообщений, по почте и/или с курьером по адресу другой Стороны с подтверждением о получении.

16. Порядок урегулирования споров

16.1. Претензионный порядок досудебного урегулирования споров, вытекающих из Контракта, является для Сторон обязательным.

16.2. Допускается направление Сторонами претензионных писем иными способами: по факсу и электронной почте, экспресс-почтой.

16.3. Срок рассмотрения претензионного письма, за исключением случая, указанного п. 11.7. Контракта, и направления ответа на него составляет 10 (десять) рабочих дней со дня получения последнего адресатом.

16.4. В случае неурегулирования споров и разногласий в претензионном порядке они передаются на рассмотрение в Арбитражный суд Кировской области.

17. Заключительные положения

17.1. Во всем, что не предусмотрено Контрактом, Стороны руководствуются законодательством Российской Федерации.

17.2. Стороны обязуются незамедлительно информировать друг друга о возникших затруднениях, которые могут привести к невыполнению отдельных условий Контракта, для согласования и принятия необходимых мер.

17.3. Стороны обязаны извещать друг друга об изменениях своего адреса, номеров телефонов, иных реквизитов в срок не позднее 5 (пяти) дней с момента начала действий таких изменений.

17.4. Приложения к Контракту являются его неотъемлемой частью.

Приложения к Контракту:

Приложение № 1 - Спецификация;

Приложение № 2 - Технические характеристики;

Приложение № 3 - Календарный план;

Приложение № 4 Акт приема-передачи Товара;

Приложение № 5 - Акт приемки товара.

18. Реквизиты и подписи Сторон

Заказчик	Поставщик
КОГБУЗ «Кировская областная клиническая больница» 610027, г. Киров, ул. Воровского,42, Тел./факс: (8332) 37-63-54, 37-63-50 E-mail: kokb@mail.ru Р/с 40601810200003000001 В Отделении по Кировской области Волго-Вятского главного управления Центрального банка Российской Федерации ИНН 4346011211 КПП 434501001 БИК 043304001	**ООО «Авис Рус»** Юр.адрес: 107140, Москва г, ул.Комсомольская площадь, д.3/9 Почт.адрес: 107140, Москва г, ул.Комсомольская площадь, д.3/9 Телефон (499)975-5872 Email: Tender_contract@avisrus.com peshina@avisrus.com; shishaeva@avisrus.com ИНН 7708755146 КПП 770801001 ОГРН 1127746054314 ОКПО 38293393 р/с 40702810900000004006 в АО БАНК «НАЦИОНАЛЬНЫЙ СТАНДАРТ» к/с 30101810045250000498 БИК 044525498 Дата постановки на налоговый учет: 01.02.2012.
И.о. главного врача	Генеральный директор
_____ С.А. Бакин	_____П.В. Троицкий

Приложение № 1
к Контракту от "__" _____ 20__ г.
N 03402000033200042880001

СПЕЦИФИКАЦИЯ

N п/п	Наименование Товара в соответствии с единым справочником-каталогом лекарственных препаратов (далее - ЕСКЛП)		Торговое наименование, форма выпуска в соответствии с регистрационным удостоверением лекарственного препарата	Лекарственная форма в соответствии с ЕСКЛП	Дозировка в соответствии с ЕСКЛП	Единица измерения Товара в соответствии с ЕСКЛП	Цена за единицу измерения Товара, в том числе			Количество в единицах измерения Товара	Стоимость, в том числе		
	международное непатентованное или химическое или группировочное наименование	торговое наименование					без НДС	размер НДС (если облагается НДС)	итого		без НДС	размер НДС (если облагается НДС)	итого
1	2	3	4	5	6	7	8	9	10	11	12	13	14
1.	Калия и магния аспарагинат	Аспаркам-L	Аспаркам-L раствор для инфузий бутылка 400 мл, N 12	раствор для инфузий	-	упаковка	1 003,64	100,36	1 104,00	155	155 563,64	15 556,36	171 120,00
Итого:													**171 120,00**

Подписи сторон:

Заказчик
И.о. главного врача КОГБУЗ «КОКБ»
_____ С.А. Бакин

Поставщик
Генеральный директор ООО «Авис Рус»
_____ П.В.Троицкий

Приложение № 2
к Контракту от "__" _____ 20__ г.
N 03402000033200042880001

ТЕХНИЧЕСКИЕ ХАРАКТЕРИСТИКИ

N	Параметр	Требуемое значение
1.	Международное непатентованное наименование	Калия и магния аспарагинат
2.	Торговое наименование	Аспаркам-L
3.	Наименование держателя или владельца регистрационного удостоверения лекарственного препарата, наименование производителя лекарственного препарата	Владелец, производитель: ПАО "Биосинтез"
4.	Номер регистрационного удостоверения лекарственного препарата	ЛС-002175
5.	Код в соответствии с Общероссийским классификатором продукции по видам экономической деятельности	21.20.10.121.
6.	Единица измерения Товара	упаковка
7.	Количество Товара в единицах измерения	155
В случае заключения Контракта по результатам конкурентных процедур закупок:		
8.	Информация о Товаре:	
8.1.	Товар, произведенный на территории государств - членов Евразийского экономического союза:	

Торговое наименование лекарственного препарата	Лекарственная форма, дозировка лекарственного препарата, количество лекарственных форм во вторичной (потребительской) упаковке	Наименование страны происхождения Товара (с указанием данных документа, подтверждающего страну происхождения товара - при наличии)	Единица измерения	Количество в единицах измерения
1. Аспаркам-L	раствор для инфузий бутылка 400 мл, N 12	Россия	упаковка	155
Итого:				155

8.2.	Товар иностранного происхождения:

Торговое наименование лекарственного препарата	Лекарственная форма, дозировка лекарственного препарата, количество лекарственных форм во	Наименование страны происхождения Товара	Единица измерения	Количество в единицах измерения

	вторичной (потребительской) упаковке			
-	-	-	-	-
Итого:				

Примечание:
в случае применения ограничений, предусмотренных постановлением Правительства Российской Федерации от 30.11.2015 N 1289 "Об ограничениях и условиях допуска происходящих из иностранных государств лекарственных препаратов, включенных в перечень жизненно необходимых и важнейших лекарственных препаратов, для целей осуществления закупок для обеспечения государственных и муниципальных нужд" <43>, при заключении и исполнении контракта не допускается замена лекарственного препарата конкретного производителя или страны его происхождения, указанных в заявке, содержащей предложение о поставке лекарственного препарата;
в случае применения условий допуска, предусмотренных подпунктом "г" пункта 8 приказа Министерства экономического развития Российской Федерации от 25 марта 2014 г. N 155 "Об условиях допуска товаров, происходящих из иностранных государств, для целей осуществления закупок товаров, работ, услуг для обеспечения государственных и муниципальных нужд" <44>, не допускается замена страны происхождения данных товаров, указанных в заявке, за исключением случая, когда в результате такой замены страной происхождения товаров будет являться государство - член Евразийского экономического союза.

9.	Остаточный срок годности	На момент передачи Поставщиком товара остаточный срок годности товара должен составлять **не менее 9 месяцев** от установленного (указанного на упаковке).

Подписи сторон:

Заказчик
И.о. главного врача КОГБУЗ «КОКБ»
_____ С.А. Бакин

Поставщик
Генеральный директор ООО «Авис Рус»
_____ П.В.Троицкий

Приложение № 3
к Контракту от "__" _____ 20__ г.
N 03402000033200042880001

КАЛЕНДАРНЫЙ ПЛАН

Поставка товара осуществляется по заявкам Заказчика в течение 10 календарных дней с момента направления заявки.

Для растворов, изготовленных аптечными организациями, поставка товара осуществляется ежедневно с 9 до 12 часов в течение 3 рабочих дней с момента направления заявки.

Подписи сторон:

Заказчик	Поставщик
И.о. главного врача КОГБУЗ «КОКБ»	Генеральный директор ООО «Авис Рус»
_____ С.А. Бакин	_____ П.В.Троицкий

Приложение № 4
к Контракту от "__" _____ 20__ г.
N 03402000033200042880001

АКТ ПРИЕМА-ПЕРЕДАЧИ ТОВАРА
ПО ГОСУДАРСТВЕННОМУ КОНТРАКТУ
от "__" _____ 20__ № ____

"Поставщик" _____ (полностью наименование (для юридического лица), фамилия, имя, отчество (при наличии) (для физического лица) в лице_____, действующего на основании _____, с одной стороны, и "Заказчик" _____ (полностью наименование Заказчика/наименование (для юридического лица), фамилия, имя, отчество (при наличии) (для физического лица)) в лице _____, действующего на основании _____ (устав, положение, доверенность), с другой стороны, составили настоящий Акт о следующем:

Поставщик поставил, а Заказчик принял следующий Товар в соответствии со Спецификацией (приложение № 1 к Контракту) в установленные сроки:
1. Наименование Товара:
2. Единица измерения:
3. Количество в единицах измерения:
4. Стоимость _____ (сумма прописью) руб. ____ коп.
В том числе
- НДС __% _____ (сумма прописью) руб. __ коп. (если облагается НДС)
- оптовая надбавка _____ (сумма прописью) руб. __ коп. (если применяется)
5. Серия Товара _____
6. Срок годности Товара: _____

Представленные документы подтверждают соответствие Товара установленным законодательством Российской Федерации требованиям и остаточному сроку годности.

К настоящему Акту прилагаются следующие документы, подтверждающие поставку Товара:
1. Товарная накладная от "__" _____ 20__ г. № _____
2. Счет-фактура от "__" _____ 20__ г. N _____
3. Копия регистрационного удостоверения лекарственного препарата от "__" _____ 20__ г. № _____
4. Протокол согласования цен поставки Товара, включенного в перечень жизненно необходимых и важнейших лекарственных препаратов, составленный по форме в соответствии с законодательством Российской Федерации (при поставке Товара, включенного в перечень жизненно необходимых и важнейших лекарственных препаратов).
5. Копии сертификата соответствия и (или) декларацию о соответствии (если данный товар входи в единый перечень продукции, подлежащей обязательной сертификации и декларированию) № _____ от _____
6. Инструкция(ии) по медицинскому применению Товара на русском языке.

Подписи сторон:

Заказчик	Поставщик
И.о. главного врача КОГБУЗ «КОКБ»	Генеральный директор ООО «Авис Рус»
_____ С.А. Бакин	_____ П.В.Троицкий

Приложение № 5
к Контракту от "__" _____ 20__ г.
N 03402000033200042880001

Утверждаю:
И.о. главного врача КОГБУЗ «Кировская областная клиническая больница»
_____С.А. Бакин
«_____» _____20___г.

Акт
приемки товаров по контрактам, заключаемых КОГБУЗ «Кировская областная клиническая больница» от «____»_____20___г.

Место приёмки товара: _____
Подразделение: _____
Дата начала приемки товара: _____
Дата окончания приемки товара: _____
Упаковка (повреждена, вскрыта, не вскрыта): _____
Упаковка производителя _____
Товарная накладная: _____
Производитель: _____
Поставщик: _____
Контракт на поставку товара: _____
Сертификат соответствия Госстандарта России: _____

N п/п	**Наименование товара**	**Ед. изм.**	**Кол-во**	**Цена за ед., руб.**	**Сумма, руб.**
1					

Согласно условиям Контракта Заказчик провел экспертизу поставленного товара. По результатам экспертизы установлено следующее:

Члены комиссии предупреждены об ответственности за подписание акта, содержащего данные, не соответствующие действительности.

Члены комиссии
1 _____
2 _____
3 _____
4 _____
5 _____

Подписи сторон:

Заказчик
И.о. главного врача КОГБУЗ «КОКБ»
_____ С.А. Бакин

Поставщик
Генеральный директор ООО «Авис Рус»
_____ П.В.Троицкий

Государственный контракт № 0340200003320004243000 1
на поставку лекарственного(-ых) препарата(-ов)
для медицинского применения (МНН: Тиамфеникола глицинат ацетилцистеинат)
Рег.№ 2434601121120000513

г.Киров "06" мая 2020г.

КОГБУЗ «Кировская областная клиническая больница», именуемое в дальнейшем **«Заказчик»**, в лице исполняющего обязанности главного врача Бакина Сергея Анатольевича, действующего на основании Устава, с одной стороны и

Общество с ограниченной ответственностью «Альбатрос», именуемое в дальнейшем «Поставщик», в лице уполномоченного представителя Гавриловой Елены Константиновны, действующей на основании доверенности № 297 от 20.12.2018г., с другой стороны, здесь и далее именуемые «Стороны», в порядке ст.83.2. Федерального закона от 5 апреля 2013 г. № 44-ФЗ «О контрактной системе в сфере закупок товаров, работ, услуг для обеспечения государственных и муниципальных нужд» (далее - Федеральный закон о контрактной системе), по результатам аукциона в электронной форме, объявленного Извещением от "09" апреля 2020 г. № 0340200003320004243, на основании протокола от «24» апреля 2020 г. № 0340200003320004243-1, заключили настоящий государственный контракт (далее - Контракт) о нижеследующем:

1. Предмет Контракта

1.1. В соответствии с Контрактом Поставщик обязуется в порядке и сроки, предусмотренные Контрактом, осуществить поставку лекарственного препарата для медицинского применения (МНН: Тиамфеникола глицинат ацетилцистеинат) (код ОКПД2 – 21.20.10.191) (далее - Товар) в соответствии со Спецификацией (приложение № 1 к Контракту), а Заказчик обязуется в порядке и сроки, предусмотренные Контрактом, принять и оплатить поставленный Товар.

1.2. Номенклатура Товара и его количество определяются Спецификацией (приложение № 1 к Контракту), технические показатели - Техническими характеристиками (приложение № 2 к Контракту).

1.3. Поставка Товара осуществляется с разгрузкой транспортного средства в следующем порядке:

Поставщик доставляет Товар Заказчику по адресу: 610027, г. Киров, ул. Воровского, д. 42 (далее - Место доставки).

1.4.ИКЗ: 202434601121143450100104050012120000

2. Цена Контракта

НМЦ= 121 800,00

2.1. Цена Контракта и валюта платежа устанавливаются в российских рублях.

2.2. Цена Контракта составляет **121 800,00 (сто двадцать одна тысяча восемьсот рублей 00 копеек)**, в том числе НДС 10 %.

Сумма, подлежащая уплате заказчиком юридическому лицу или физическому лицу, в том числе зарегистрированному в качестве индивидуального предпринимателя, уменьшается на размер налогов, сборов и иных обязательных платежей в бюджеты бюджетной системы Российской Федерации, связанных с оплатой контракта, если в соответствии с законодательством Российской Федерации о налогах и сборах такие налоги, сборы и иные обязательные платежи подлежат уплате в бюджеты бюджетной системы Российской Федерации заказчиком.

2.3. Цена Контракта включает в себя стоимость товара, стоимость упаковки, страхования, хранения, стоимость доставки до Заказчика (разгрузки на складе Заказчика), все установленные налоги, включая НДС (если Поставщик является плательщиком НДС), таможенные пошлины и другие обязательные платежи, выплаченные или подлежащие выплате.

2.4. Цена Контракта является твердой и определяется на весь срок его исполнения, за исключением случаев, предусмотренных пунктами 2.5 и 2.6 Контракта.

2.5. Цена Контракта может быть изменена, если по предложению Заказчика увеличивается предусмотренное Контрактом количество Товара не более чем на десять процентов или уменьшается предусмотренное Контрактом количество Товара не более чем на десять процентов. При этом по соглашению Сторон допускается изменение, с учетом положений бюджетного законодательства Российской Федерации, цены Контракта пропорционально дополнительному количеству Товара, исходя из установленной в Контракте цены единицы Товара, но не более чем на десять процентов цены Контракта. При уменьшении предусмотренного Контрактом количества Товара Стороны Контракта обязаны уменьшить цену Контракта исходя из цены единицы Товара. Цена единицы дополнительно поставляемого Товара или цена единицы Товара при уменьшении предусмотренного Контрактом количества поставляемого Товара должна определяться как частное от деления первоначальной цены Контракта на предусмотренное в Контракте количество Товара.

2.6. По соглашению Сторон цена Контракта может быть снижена без изменения предусмотренного Контрактом количества Товара и иных условий Контракта.

3. Взаимодействие Сторон

3.1. Поставщик обязан:

3.1.1. поставить Товар, соответствующий требованиям законодательства Российской Федерации, в соответствии с условиями Контракта, в полном объеме, надлежащего качества и в установленные сроки;

3.1.2. представлять по требованию Заказчика информацию и документы, относящиеся к предмету Контракта;

3.1.3. незамедлительно информировать Заказчика обо всех обстоятельствах, препятствующих исполнению Контракта;

3.1.4. устранять своими силами и за свой счет допущенные недостатки при поставке Товара;

3.1.5. Передать Товар, являющейся собственностью Поставщика, полностью свободным от прав третьих лиц, не состоящее в споре и под арестом, не являющееся предметом залога и т.п.

3.2. Поставщик вправе:

3.2.1. требовать от Заказчика приемки поставленного Товара в Месте доставки;

3.2.2. требовать от Заказчика предоставления имеющейся у него информации, необходимой для исполнения обязательств по Контракту;

3.2.3. требовать от Заказчика своевременной оплаты поставленного Товара в порядке и на условиях, предусмотренных Контрактом.

3.3. Заказчик обязан:

3.3.1. предоставлять Поставщику всю имеющуюся у него информацию и документы, относящиеся к предмету Контракта и необходимые для исполнения Поставщиком обязательств по Контракту;

3.3.2. своевременно принять и оплатить поставленный Товар;

3.4. Заказчик вправе:

3.4.1. требовать от Поставщика надлежащего исполнения обязательств, предусмотренных Контрактом;

3.4.2. запрашивать у Поставщика информацию об исполнении им обязательств по Контракту;

3.4.3. проверять в любое время ход исполнения Поставщиком обязательств по Контракту, в том числе осуществлять контроль сроков поставки Товара в соответствии с условиями Контракта;

3.4.4. осуществлять выборочную проверку качества поставляемого Товара, в том числе после приемки Товара;

3.4.5. требовать от Поставщика устранения недостатков, допущенных при исполнении Контракта, за его счет;

3.4.6. отказаться от приемки Товара, не соответствующего условиям Контракта, и потребовать безвозмездного устранения недостатков;

3.4.7. привлекать экспертов, экспертные организации к проведению экспертизы поставленного Товара и для проверки соответствия исполнения Поставщиком обязательств по Контракту требованиям, установленным Контрактом.

4. Упаковка и маркировка. Условия транспортировки

4.1. Поставка товара осуществляется в упаковке, соответствующей требованиям стандартов, технических условий и обеспечивающей сохранность товара при его транспортировке и хранении.

4.2. Поставка товара осуществляется с соблюдением температурного режима на всем пути следования в соответствии с требованиями условий поставки, установленных производителем товара в нормативно-технической документации или инструкции по применению товара.

4.3 Транспортная тара и упаковка маркируются в соответствии с требованиями Федерального закона от 12.04.2010г. № 61-ФЗ «Об обращении лекарственных средств». Каждая упаковка должна содержать инструкцию на русском языке.

4.4. Поставщик должен обеспечить упаковку Товара, способную предотвратить его повреждение или порчу во время транспортировки к Месту доставки. Упаковка Товара должна полностью обеспечивать условия транспортировки Товара.

При определении габаритов упаковки Товара и его веса с упаковкой необходимо учитывать удаленность Мест доставки и отсутствие грузоподъемных средств в пунктах по пути следования Товара.

4.5. Вся упаковка должна иметь следующую маркировку:

Наименование Товара: _____

Государственный контракт N _____

Заказчик: (наименование) _____

Поставщик: (наименование (для юридического лица), фамилия, имя, отчество (при наличии) (для физического лица)) _____

Пункт назначения: _____

Грузоотправитель: _____

Ящик/контейнер N _____, всего ящиков/контейнеров _____

Размеры (высота, длина, ширина) _____

Вес брутто _____ кг

Вес нетто _____ кг.

4.6. Каждый ящик/контейнер должны сопровождать два экземпляра упаковочного листа с описанием Товара, указанием веса нетто, веса брутто, количества Товара, указанием номера и даты Контракта (далее - Упаковочный лист). Один Упаковочный лист с приложением документов, предусмотренных пунктом 5.3 Контракта, должен находиться внутри ящика/контейнера, другой - крепиться с внешней стороны ящика/контейнера в водонепроницаемом конверте.

4.7. Поставщик обязан обеспечить в соответствии с требованиями законодательства Российской Федерации надлежащие условия хранения и температурный режим, необходимые для соблюдения условий транспортировки Товара, определенные нормативной документацией на Товар и инструкцией по медицинскому применению Товара.

5. Поставка Товара

5.1. Поставка Товара осуществляется Поставщиком в Место доставки на условиях, предусмотренных пунктом 1.3 Контракта, в сроки, определенные Календарным планом (приложение № 3 к Контракту).

Для растворов, изготовленных аптечными организациями, поставка товара осуществляется ежедневно с 9 до 12 часов Поставщиком по заявкам Заказчика (в форме требования-накладной), передаваемым посредством факсимильной или иными способами электронной связи, **в течение 3 (трех) рабочих дней** с момента направления заявки.

Поставка товара промышленного изготовления осуществляется по заявкам Заказчика **в течение 10 (десяти) календарных дней с момента направления заявки.** Количество и объем заявок зависят от потребности Заказчика, возникшей в период действия Контракта.

Поставка товара без заявки Заказчика или поставка товара в объеме отличном от предусмотренного заявкой Заказчика не допускается.

Поставка по направленной заявке осуществляется в полном объеме, частичная поставка не допускается.

Датой поставки товара считается дата поступления всего заявленного товара в полном объеме с предоставлением документов, указанных в п. 5.3, 6.3 Контракта. При невыполнении данного условия, товар считается не поставленным, принятию и оплате не подлежит

Направление заявок осуществляется по факсу, электронной почте, указанных в разделе «Адреса и реквизиты сторон».

Количество и объем заявок зависят от финансирования Заказчика.

5.2. Фактической датой поставки считается дата, указанная в товарной накладной и Акте приема-передачи Товара (приложение № 4 к Контракту).

5.3. При поставке Товара Поставщик обязан представить следующие документы:

а) копию регистрационного удостоверения лекарственного препарата, выданного уполномоченным органом;

б) товарную накладную, составленную по форме в соответствии с законодательством Российской Федерации;

в) счет, счет-фактуру;

г) Акт приема-передачи Товара (приложение № 4 к Контракту) в двух экземплярах один экземпляр для Заказчика и один экземпляр для Поставщика;

д) копии сертификата соответствия и (или) декларацию о соответствии (если данный товар входи в единый перечень продукции, подлежащей обязательной сертификации и декларированию);

е) инструкции по использованию товара на русском языке.

На всех документах, перечисленных в пп. б), в), г) настоящего пункта, должны быть указаны наименование Заказчика, Поставщика, номер и дата Контракта, даты оформления и подписания документов.

5.4. Поставка Товара осуществляется в целых упаковках в соответствии с требованиями Федерального закона от 12.04.2010г. № 61-ФЗ «Об обращении лекарственных средств». При этом если количество Товара, поставляемого Заказчику во вторичной (потребительской) упаковке, превышает количество Товара, указанного в заявке, поставка Товара сверх количества, указанного заявке, осуществляется за счет Поставщика.

5.5. Риск случайной гибели или случайного повреждения Товара переходит к Заказчику с момента поставки товара. Факт передачи Товара оформляется путем подписания Сторонами товарных накладных и Акт приема-передачи Товара (приложение № 4 к Контракту).

6. Приемка Товара

6.1. Приемка поставленного Товара осуществляется в соответствии с требованиями законодательства Российской Федерации в ходе передачи Товара Заказчику в Месте доставки и включает в себя:

а) проверку по Упаковочным листам номенклатуры поставленного Товара на соответствие Спецификации (приложение № 1 к Контракту) и Техническим характеристикам (приложение № 2 к

Контракту);

б) проверку полноты и правильности оформления комплекта документов, предусмотренных пунктом 5.3 Контракта;

в) контроль наличия/отсутствия внешних повреждений упаковки Товара;

г) проверку соблюдения температурного режима при хранении и транспортировке Товара (включается в случае необходимости).

6.2. Для проверки предоставленных Поставщиком результатов поставки, предусмотренных Контрактом, в части их соответствия условиям Контракта, Заказчиком проводится экспертиза Товара в порядке, предусмотренном статьей 94 Федерального закона о контрактной системе. Экспертиза может проводиться силами Заказчика или к ее проведению могут привлекаться эксперты, экспертные организации.

6.3. Приемка товара производится комиссией по приемке товара на складе Заказчика при условии поставки заявленной партии товара полном объеме, предоставления надлежащим образом оформленных документов на товар: копии сертификата соответствия и /или декларации о соответствии (если данный товар входит в единый перечень продукции, подлежащей обязательной сертификации и декларированию), копии регистрационного удостоверения, подтверждающие качество товара, его соответствие требованиям законодательства РФ и страну происхождения товара, а также инструкции по использованию товара на русском языке; счет-фактуры (счета), товарные накладные, акт приема-передачи и другие документы в соответствии с действующим законодательством) в срок не позднее 15 рабочих дней с даты поставки товара на склад заказчика.

6.4. Приемка результатов поставленного товара оформляется документом о приемке, который подписывается заказчиком (в случае создания приемочной комиссии подписывается всеми членами приемочной комиссии и утверждается заказчиком) (Приложение № 5 к Контракту).

6.5. При обнаружении несоответствия качества, количества и ассортимента товара данный факт отражается в акте о несоответствии товара, подписанный членами комиссии, о чем поставщик извещается уведомлением о вызове.

Акт о несоответствии товара, а также уведомление о вызове представителя направляются по электронной почте на адрес, указанный в разделе «Адреса и реквизиты сторон».

Дальнейшая приемка товара осуществляется только в присутствии уполномоченного представителя Поставщика. Представитель одногороднего Поставщика обязан явиться по вызову Заказчика не позднее чем на следующий рабочий день после получения вызова, иногороднего – не позднее трех рабочих после получения вызова, не считая времени, необходимого для проезда.

6.6. Товар, не соответствующий требованиям, указанным в законодательстве для определения качества товаров и Контракте считается не поставленным.

6.7. Согласно пункту 1 статьи 514 Гражданского кодекса Российской Федерации, в случае несоответствия товара требованиям контракта, а также документам, указанным в п. 5.3. Контракта, Заказчик отказывается от приемки товара и принимает его на ответственное хранение.

6.8. Поставщик обязан заменить товар не соответствующего качества или возвратить заказчику уплаченную за него стоимость в течение 5 (пяти) дней с момента предъявления претензии. Все расходы, связанные с возвратом некачественного товара, в том числе расходы в связи с проведением контроля качества товара несет Поставщик. Поставщик обязан возместить расходы, связанные с возвратом некачественного товара, в течение 5 (пяти) дней с момента предъявления претензии.

7. Выборочная проверка Товара

7.1. Заказчик имеет право осуществлять выборочную проверку поставляемого Товара, в том числе после приемки Товара.

7.2. Для проведения проверки Товара Заказчик направляет Поставщику запрос о предоставлении образцов каждой серии Товара для проведения анализа независимыми профильными экспертными организациями по контролю качества лекарственных средств. Забор образцов производится в 3-х кратном количестве упаковок Товара, необходимых для проведения одного анализа. Расходы, связанные с предоставлением образцов, несет Поставщик.

7.3. Выбор независимых профильных экспертных организаций по контролю качества лекарственных средств осуществляется Заказчиком.

7.4. Проверка Товара проводится за счет средств Заказчика.

7.5. Если по результатам проверки Товара определяется, что Товар не соответствует требованиям Контракта, несоответствующий условиям Контракта Товар забраковывается в объеме всей серии. При этом объем поставки и сумма Контракта остаются неизменными, а Поставщик обязан заменить забракованную серию Товара.

Расходы по проведению проверки Товара в случае, если по результатам проверки Товара определяется, что Товар не соответствует требованиям Контракта, несет Поставщик.

7.6. Заказчик имеет право потребовать замены всего поставленного Товара или проведения проверки каждой поставляемой единицы Товара за счет Поставщика.

8. Гарантии

8.1. Поставщик гарантирует, что качество Товара соответствует требованиям государственных стандартов качества, предъявляемым к данному виду товара, требованиям законодательства Российской Федерации, требованиям Технических характеристик (Приложение № 2 к Контракту), что подтверждается: регистрационным удостоверением лекарственного препарата, выданного уполномоченным органом, и документом, подтверждающим соответствие Товара.

8.2. Остаточный срок годности Товара на дату поставки Заказчику должен соответствовать значению, указанному в Технических характеристиках (Приложение № 2 к Контракту). Срок годности Товара подтверждается инструкцией по медицинскому применению Товара на русском языке, а также информацией, указанной на русском языке на первичной упаковке Товара (за исключением первичной упаковки лекарственных растительных препаратов) и на вторичной (потребительской) упаковке.

9. Порядок расчетов

9.1. Оплата по Контракту осуществляется за счет средств территориальных внебюджетных фондов; средств, полученных от иной приносящей доход деятельности и средств областного бюджета в виде субсидий на иные цели (софинансирование расходов, возникающих при оказании гражданам Российской Федерации высокотехнологичной медицинской помощи по программам «Сердечно-сосудистая хирургия», «Абдоминальная хирургия», не включенной в базовую программу обязательного медицинского страхования).

9.2. Товар оплачивается Заказчиком, при условии поставки заявленной партии товара в полном объеме, в безналичной форме путем перечисления денежных средств на расчетный счет Поставщика в течение 30 календарных дней с даты приемки товара и подписания заказчиком документа о приемке (акт приемки товара (Приложение № 5 к Контракту), предусмотренного частью 7 статьи 94 Федеральным законом от 05.04.2013 № 44-ФЗ «О контрактной системе в сфере закупок товаров, работ, услуг для обеспечения государственных и муниципальных нужд».

10. Обеспечение исполнения Контракта

10.1. Обеспечение исполнения контракта предоставляется Поставщиком в размере 15 % от начальной (максимальной) цены контракта. Если при проведении аукциона начальная (максимальная) цена Контракта, указанная в извещении об осуществлении закупки, снижена Поставщиком на двадцать пять и более процентов, Поставщик предоставляет обеспечение исполнения Контракта с учетом положений статьи 37 Федерального закона от 05.04.2013 № 44-ФЗ «О контрактной системе в сфере закупок товаров, работ, услуг для обеспечения государственных и муниципальных нужд».

10.2. Исполнение Контракта может обеспечиваться предоставлением банковской гарантии, выданной банком и соответствующей требованиям статьи 45 Федерального закона о контрактной системе, или внесением денежных средств на указанный Заказчиком счет, на котором в соответствии с законодательством Российской Федерации учитываются операции со средствами, поступающими Заказчику. Способ обеспечения исполнения Контракта определяется Поставщиком самостоятельно.

10.3. Банковская гарантия должна быть безотзывной и соответствовать требованиям, установленным статьей 45 Федерального закона от 05.04.2013 № 44-ФЗ «О контрактной системе в сфере закупок товаров, работ, услуг для обеспечения государственных и муниципальных нужд».

10.4. В банковскую гарантию должно быть включено условие о праве Заказчика на бесспорное списание денежных средств со счета гаранта, если гарантом в срок не более чем пять рабочих дней не исполнено требование Заказчика об уплате денежной суммы по банковской гарантии, направленное до окончания срока действия банковской гарантии.

10.5. Срок действия банковской гарантии должен превышать срок действия Контракта не менее чем на один месяц.

10.6. Денежные средства, переданные в качестве обеспечения исполнения контракта, в том числе часть этих денежных средств, в случае уменьшения размера обеспечения исполнения контракта, возвращаются Поставщику не позднее, чем через 30 (тридцать) дней после даты исполнения Поставщиком своих обязательств по Контракту, в том числе обязательств по уплате неустойки (штрафов, пени).

10.7. В ходе исполнения контракта Поставщик вправе изменить способ обеспечения исполнения контракта и (или) предоставить заказчику взамен ранее предоставленного обеспечения исполнения контракта новое обеспечение исполнения контракта, размер которого может быть уменьшен в порядке и случаях, которые предусмотрены частями 7.2 и 7.3 ст.96 44-ФЗ.

10.8. В случае отзыва в соответствии с законодательством Российской Федерации у банка, предоставившего банковскую гарантию в качестве обеспечения исполнения контракта, лицензии на осуществление банковских операций Поставщик обязан предоставить новое обеспечение исполнения контракта не позднее одного месяца со дня надлежащего уведомления заказчиком поставщика о необходимости предоставить соответствующее обеспечение.

За каждый день просрочки исполнения поставщиком данного обязательства начисляется пеня.

10.9. По настоящему Контракту должны быть обеспечены обязательства Поставщиком по возмещению убытков Заказчика, причиненных неисполнением или ненадлежащим исполнением обязательств по настоящему Контракту, а также обязанность по выплате неустойки (штрафа, пени),

иных долгов, возникших у Поставщика перед Заказчиком.

10.10. Сумма обеспечения исполнения обязательств по контракту подлежит выплате Заказчику в качестве компенсации за убытки, оплаты неустойки, которые могут наступить вследствие неисполнения или ненадлежащего исполнения обязательств по контракту.

10.11. Антидемпинговые меры применяются в случаях, предусмотренных Федеральным законом от 05.04.2013 № 44-ФЗ «О контрактной системе в сфере закупок товаров, работ, услуг для обеспечения государственных и муниципальных нужд».

10.13. Реквизиты для перечисления обеспечения исполнения контракта:
ИНН 4346011211/ КПП 434501001
ОКПО 01928129/ОКТМО 33701000
КБК 80100000000000000000
Банковские реквизиты:
Получатель: Министерство финансов Кировской области
(КОГБУЗ «Кировская областная клиническая больница» л/с 05801000021)
расчетный счет: № 40302810100004000001
Наименование банка:
Отделение по Кировской области Волго-Вятского главного
управления Центрального банка Российской Федерации
(сокращенное наименование – Отделение Киров)
БИК 043304001

11. Ответственность Сторон

11.1. За неисполнение или ненадлежащее исполнение условий Контракта Стороны несут ответственность в соответствии с законодательством Российской Федерации.

В случае привлечения к исполнению Контракта соисполнителей, ответственность перед Заказчиком за неисполнение обязательств по Контракту несет Поставщик.

11.2. Размер штрафа устанавливается Контрактом в порядке, установленном Правилами определения размера штрафа, начисляемого в случае ненадлежащего исполнения заказчиком, неисполнения или ненадлежащего исполнения поставщиком (подрядчиком, исполнителем) обязательств, предусмотренных контрактом (за исключением просрочки исполнения обязательств заказчиком, поставщиком (подрядчиком, исполнителем), утвержденными постановлением Правительства Российской Федерации от 30 августа 2017 г. № 1042 (далее - Правила определения размера штрафа).

11.3. В случае просрочки исполнения Заказчиком обязательств, предусмотренных Контрактом, а также в иных случаях неисполнения или ненадлежащего исполнения Заказчиком обязательств, предусмотренных Контрактом, Поставщик вправе потребовать уплаты неустоек (штрафов, пеней).

11.4. Пеня начисляется за каждый день просрочки исполнения Заказчиком обязательства, предусмотренного Контрактом, начиная со дня, следующего после дня истечения установленного Контрактом срока исполнения обязательства. При этом размер пени устанавливается в размере одной трехсотой действующей на дату уплаты пеней ключевой ставки Центрального банка Российской Федерации от не уплаченной в срок суммы.

11.5. За каждый факт неисполнения Заказчиком обязательств, предусмотренных Контрактом, за исключением просрочки исполнения обязательств, предусмотренных Контрактом, Поставщик вправе взыскать с Заказчика штраф в размере 1 000,00 рублей.

11.6 Общая сумма начисленных штрафов за ненадлежащее исполнение Заказчиком обязательств, предусмотренных контрактом, не может превышать цену Контракта.

11.7. В случае просрочки исполнения Поставщиком обязательств, предусмотренных Контрактом, а также в иных случаях неисполнения или ненадлежащего исполнения Поставщиком обязательств, предусмотренных Контрактом, Заказчик в течение 20 дней, с момента возникновения права требования оплаты пени, направляет Поставщику претензионное письмо с требованием оплаты пени в течение 7 дней с даты получения претензионного письма, рассчитанной в соответствии с положениями законодательства и условиями Контракта.

11.8. Пеня начисляется за каждый день просрочки исполнения Поставщиком обязательства, предусмотренного Контрактом, в размере одной трехсотой действующей на дату уплаты пени ключевой ставки Центрального банка Российской Федерации от цены Контракта, уменьшенной на сумму, пропорциональную объему обязательств, предусмотренных Контрактом и фактически исполненных Поставщиком.

11.9. За каждый факт неисполнения или ненадлежащего исполнения Поставщиком обязательств, предусмотренных Контрактом, за исключением просрочки исполнения обязательств (в том числе гарантийного обязательства), предусмотренных Контрактом, Поставщик выплачивает Заказчику штраф в размере 10 % от цены Контракта

11.10. За каждый факт неисполнения или ненадлежащего исполнения Поставщиком обязательства, предусмотренного Контрактом, которое не имеет стоимостного выражения, Поставщик

выплачивает Заказчику штраф в размере 1 000,00 рублей.

11.11. При неоплате (отказе от уплаты) Поставщиком пени, начисленной в соответствии с условиями Контракта, по истечении срока, указанного в претензионном письме, Заказчик имеет право удержать сумму пени из суммы, подлежащей оплате Поставщику за поставленные товары, которые приняты заказчиком, или в течение 40 дней с момента возникновения права требования оплаты пени направить в суд исковое заявление с требованием оплаты пени, рассчитанной в соответствии с положениями законодательства и Контракта за весь период просрочки исполнения.

11.11. Общая сумма начисленных штрафов за неисполнение или ненадлежащее исполнение Поставщиком обязательств, предусмотренных Контрактом, не может превышать цену Контракта.

11.12. Заказчик вправе вернуть обеспечение исполнения Контракта, уменьшенное на размер начисленных штрафов, пеней.

12. Срок действия Контракта, изменение и расторжение Контракта

12.1. Контракт вступает в силу с момента подписания и действует до «31» декабря 2021 г.

12.2. Все изменения Контракта должны быть совершены в письменном виде и оформлены дополнительными соглашениями к Контракту.

12.3. Контракт может быть расторгнут по соглашению Сторон, а также Стороны вправе в одностороннем порядке по письменному заявлению отказаться от его исполнения по основаниям, предусмотренным Контрактом и законодательством.

12.4. Заказчик вправе отказаться от исполнения Контракта в одностороннем внесудебном порядке в случаях:

12.4.1. Поставки Товара ненадлежащего качества с недостатками, которые не могут быть устранены в приемлемый для Заказчика срок;

12.4.2. Нарушение Поставщиком сроков поставки товара, предусмотренных контрактом, более чем на 14 календарных дней;

12.4.3. В иных случаях, предусмотренных гражданским законодательством.

12.5. Поставщик вправе отказаться от исполнения Контракта в одностороннем порядке в случаях:

12.5.1. Необоснованного уклонения Заказчика от принятия и (или) оплаты Товара.

12.6. В случае если Заказчиком проведена экспертиза поставленного Товара с привлечением экспертов, экспертных организаций, решение об одностороннем отказе от исполнения Контракта может быть принято Заказчиком только при условии, что по результатам экспертизы поставленного Товара в заключении эксперта, экспертной организации будут подтверждены нарушения условий Контракта, послужившие основанием для одностороннего отказа Заказчика от исполнения Контракта.

12.7. Заказчик обязан принять решение об одностороннем отказе от исполнения Контракта, если в ходе исполнения Контракта установлено, что Поставщик не соответствует установленным документацией о закупке требованиям к участникам закупки или предоставил недостоверную информацию о своем соответствии таким требованиям, что позволило ему стать победителем определения Поставщика.

13. Исключительные права

13.1. Поставщик настоящим гарантирует в период срока годности Товара отсутствие нарушения исключительных прав третьих лиц на результаты интеллектуальной деятельности, связанных с поставкой и использованием Товара.

13.2. Все убытки, понесенные Заказчиком в случае нарушения исключительных прав третьих лиц на результаты интеллектуальной деятельности при поставке и использовании Товара, в том числе вследствие отмены государственной регистрации Товара и невозможности его использования, включая судебные расходы и возмещение материального ущерба, возмещаются Поставщиком в полном объеме.

14. Обстоятельства непреодолимой силы

14.1. Стороны освобождаются от ответственности за полное или частичное неисполнение своих обязательств по Контракту, если их неисполнение явилось следствием обстоятельств непреодолимой силы.

14.2. Сторона, у которой возникли обстоятельства непреодолимой силы, обязана в течение 10 дней письменно информировать другую Сторону о случившемся и его причинах с приложением документов, удостоверяющих факт наступления обстоятельств непреодолимой силы.

14.3. Если, по мнению Сторон, исполнение Контракта может быть продолжено в порядке, действовавшем до возникновения обстоятельств непреодолимой силы, то срок исполнения обязательств по Контракту продлевается соразмерно времени, которое необходимо для учета действия этих обстоятельств и их последствий.

15. Уведомления

15.1. Любое уведомление, которое одна Сторона направляет другой Стороне в соответствии с Контрактом, высылается в виде высылается в виде факсимильных, электронных сообщений, по почте и/или с курьером по адресу другой Стороны с подтверждением о получении.

16. Порядок урегулирования споров

16.1. Претензионный порядок досудебного урегулирования споров, вытекающих из Контракта, является для Сторон обязательным.

16.2. Допускается направление Сторонами претензионных писем иными способами: по факсу и электронной почте, экспресс-почтой.

16.3. Срок рассмотрения претензионного письма, за исключением случая, указанного п. 11.7. Контракта, и направления ответа на него составляет 10 (десять) рабочих дней со дня получения последнего адресатом.

16.4. В случае неурегулирования споров и разногласий в претензионном порядке они передаются на рассмотрение в Арбитражный суд Кировской области.

17. Заключительные положения

17.1. Во всем, что не предусмотрено Контрактом, Стороны руководствуются законодательством Российской Федерации.

17.2. Стороны обязуются незамедлительно информировать друг друга о возникших затруднениях, которые могут привести к невыполнению отдельных условий Контракта, для согласования и принятия необходимых мер.

17.3. Стороны обязаны извещать друг друга об изменениях своего адреса, номеров телефонов, иных реквизитов в срок не позднее 5 (пяти) дней с момента начала действий таких изменений.

17.4. Приложения к Контракту являются его неотъемлемой частью.

Приложения к Контракту:

Приложение № 1 - Спецификация;

Приложение № 2 - Технические характеристики;

Приложение № 3 - Календарный план;

Приложение № 4 Акт приема-передачи Товара;

Приложение № 5 - Акт приемки товара.

18. Реквизиты и подписи Сторон

Заказчик	Поставщик
КОГБУЗ «Кировская областная клиническая больница»	**ООО «Альбатрос»**
610027, г. Киров, ул. Воровского,42,	115201, г.Москва, Каширское шоссе,
Тел.: (8332) 37-63-54	д. 22, корпус 4, строение 7, этаж 3, пом. 5
E-mail: kokb@mail.ru	Тел/факс 8(495)-737-35-00, доб.3851,
Р/с 40601810200003000001	8 (8332) 51-68-25, protek@kirov.protek.ru
В Отделении по Кировской области	ИНН 7724922443/КПП 772401001
Волго-Вятского главного управления	ОГРН 1147746595457 ОКПО 32448742
Центрального банка Российской Федерации	ОКТМО 45918000000
ИНН 4346011211	БИК 044525225
КПП 434501001	Р/с 40702810538000070583
БИК 043304001	ПАО Сбербанк г. Москва
	Кор./сч. 30101810400000000225
	Дата постановки на налоговый учет: 27.05.2014г.
И.о. главного врача	Уполномоченный представитель
_____ С.А. Бакин	_____ Е.К. Гаврилова

Приложение № 1
к Контракту от "__" _____ 20__ г.
№ 03402000033200042430001

СПЕЦИФИКАЦИЯ

N п/п	Наименование Товара в соответствии с единым справочником-каталогом лекарственных препаратов (далее - ЕСКЛП)		Торговое наименование, форма выпуска в соответствии с регистрационным удостоверением лекарственного препарата	Лекарственная форма в соответствии с ЕСКЛП	Дозировка в соответствии с ЕСКЛП	Единица измерения Товара в соответствии с ЕСКЛП	Цена за единицу измерения Товара, в том числе			Количество в единицах измерения Товара	Стоимость, в том числе		
	международное непатентованное или химическое или группировочное наименование	торговое наименование					без НДС	размер НДС (если облагается НДС)	итого		без НДС	размер НДС (если облагается НДС)	итого
1	2	3	4	5	6	7	8	9	10	11	12	13	14
1.	Тиамфеникола глицинат ацетилцистеинат	Флуимуцил®-антибиотик ИТ	Флуимуцил®-антибиотик ИТ лиофилизат для приготовления раствора для инъекций и ингаляций 500 мг флаконы №3 с растворителем для инъекций ампулы 4 мл № 3	лиофилизат для приготовления раствора для инъекций и ингаляций	500 мг	упаковка	763,64	76,36	840,00	145	110 727,27	11 072,73	121 800,00
Итого:													**121 800,00**

Подписи сторон:

Заказчик
И.о. главного врача КОГБУЗ «КОКБ»

_____ С.А. Бакин

Поставщик
Уполномоченный представитель ООО «Альбатрос»

_____ Е.К. Гаврилова

Приложение № 2
к Контракту от "__" _____ 20__ г.
№ 0340200003320004243000 1

ТЕХНИЧЕСКИЕ ХАРАКТЕРИСТИКИ

N	Параметр	Требуемое значение
1.	Международное непатентованное наименование	Тиамфеникола глицинат ацетилцистеинат
2.	Торговое наименование	Флуимуцил®-антибиотик ИТ
3.	Наименование держателя или владельца регистрационного удостоверения лекарственного препарата, наименование производителя лекарственного препарата	Держатель, производитель: Замбон С.п.А.
4.	Номер регистрационного удостоверения лекарственного препарата	П N012977/01
5.	Код в соответствии с Общероссийским классификатором продукции по видам экономической деятельности	21.20.10.191
6.	Единица измерения Товара	упаковка
7.	Количество Товара в единицах измерения	145
В случае заключения Контракта по результатам конкурентных процедур закупок:		
8.	Информация о Товаре:	
8.1.	Товар, произведенный на территории государств - членов Евразийского экономического союза:	

Торговое наименование лекарственного препарата	Лекарственная форма, дозировка лекарственного препарата, количество лекарственных форм во вторичной (потребительской) упаковке	Наименование страны происхождения Товара (с указанием данных документа, подтверждающего страну происхождения товара - при наличии)	Единица измерения	Количество в единицах измерения
-	-	-	-	-
Итого:				

8.2.	Товар иностранного происхождения:

Торговое наименование лекарственного препарата	Лекарственная форма, дозировка лекарственного препарата, количество лекарственных форм во вторичной	Наименование страны происхождения Товара	Единица измерения	Количество в единицах измерения

	(потребительской) упаковке			
1. Флуимуцил®-антибиотик ИТ	лиофилизат для приготовления раствора для инъекций и ингаляций 500 мг флаконы №3 с растворителем для инъекций ампулы 4 мл № 3	Италия	упаковка	145
Итого:				145

Примечание:
в случае применения ограничений, предусмотренных постановлением Правительства Российской Федерации от 30.11.2015 N 1289 "Об ограничениях и условиях допуска происходящих из иностранных государств лекарственных препаратов, включенных в перечень жизненно необходимых и важнейших лекарственных препаратов, для целей осуществления закупок для обеспечения государственных и муниципальных нужд" <43>, при заключении и исполнении контракта не допускается замена лекарственного препарата конкретного производителя или страны его происхождения, указанных в заявке, содержащей предложение о поставке лекарственного препарата;
в случае применения условий допуска, предусмотренных подпунктом "г" пункта 8 приказа Министерства экономического развития Российской Федерации от 25 марта 2014 г. N 155 "Об условиях допуска товаров, происходящих из иностранных государств, для целей осуществления закупок товаров, работ, услуг для обеспечения государственных и муниципальных нужд" <44>, не допускается замена страны происхождения данных товаров, указанных в заявке, за исключением случая, когда в результате такой замены страной происхождения товаров будет являться государство - член Евразийского экономического союза.

9.	Остаточный срок годности	На момент передачи Поставщиком товара остаточный срок годности товара должен составлять **не менее 9 месяцев** от установленного (указанного на упаковке).

Подписи сторон:

Заказчик
И.о. главного врача КОГБУЗ «КОКБ»

_____ С.А. Бакин

Поставщик
Уполномоченный представитель ООО «Альбатрос»

_____ Е.К. Гаврилова

Приложение № 3
к Контракту от "__" _____ 20__ г.
№ 0340200003320004243000 1

КАЛЕНДАРНЫЙ ПЛАН

Поставка товара осуществляется по заявкам Заказчика в течение 10 календарных дней с момента направления заявки.

Подписи сторон:

Заказчик	Поставщик
И.о. главного врача КОГБУЗ «КОКБ»	Уполномоченный представитель ООО «Альбатрос»
_____ С.А. Бакин	_____ Е.К. Гаврилова

Приложение № 4
к Контракту от "__" _____ 20__ г.
№ 03402000033200042430001

АКТ ПРИЕМА-ПЕРЕДАЧИ ТОВАРА
ПО ГОСУДАРСТВЕННОМУ КОНТРАКТУ
от "__" _____ 20__ № ____

"Поставщик" _____ (полностью наименование (для юридического лица), фамилия, имя, отчество (при наличии) (для физического лица) в лице_____, действующего на основании _____, с одной стороны, и "Заказчик" _____ (полностью наименование Заказчика/наименование (для юридического лица), фамилия, имя, отчество (при наличии) (для физического лица)) в лице _____, действующего на основании _____ (устав, положение, доверенность), с другой стороны, составили настоящий Акт о следующем:

Поставщик поставил, а Заказчик принял следующий Товар в соответствии со Спецификацией (приложение № 1 к Контракту) в установленные сроки:
1. Наименование Товара:
2. Единица измерения:
3. Количество в единицах измерения:
4. Стоимость _____ (сумма прописью) руб. ____ коп.
В том числе
- НДС __% _____ (сумма прописью) руб. __ коп. (если облагается НДС)
- оптовая надбавка _____ (сумма прописью) руб. __ коп. (если применяется)
5. Серия Товара _____
6. Срок годности Товара: _____

Представленные документы подтверждают соответствие Товара установленным законодательством Российской Федерации требованиям и остаточному сроку годности.

К настоящему Акту прилагаются следующие документы, подтверждающие поставку Товара:
1. Товарная накладная от "__" _____ 20__ г. № _____
2. Счет-фактура от "__" _____ 20__ г. N _____
3. Копия регистрационного удостоверения лекарственного препарата от "__" _____ 20__ г. № _____
4. Копии сертификата соответствия и (или) декларацию о соответствии (если данный товар входи в единый перечень продукции, подлежащей обязательной сертификации и декларированию) № _____ от _____
6. Инструкция(ии) по медицинскому применению Товара на русском языке.

Подписи сторон:

Заказчик	Поставщик
И.о. главного врача КОГБУЗ «КОКБ»	Уполномоченный представитель ООО «Альбатрос»
_____ С.А. Бакин	_____ Е.К. Гаврилова

Приложение № 5
к Контракту от "__" _____ 20__ г.
№ 03402000033200042430001

Утверждаю:
И.о. главного врача КОГБУЗ «Кировская областная клиническая больница»
_____С.А. Бакин
«_____» _____20___г.

Акт
приемки товаров по контрактам, заключаемых КОГБУЗ «Кировская областная клиническая больница» от «____»_____20___г.

Место приёмки товара: _____
Подразделение: _____
Дата начала приемки товара: _____
Дата окончания приемки товара: _____
Упаковка (повреждена, вскрыта, не вскрыта): _____
Упаковка производителя _____
Товарная накладная: _____
Производитель: _____
Поставщик: _____
Контракт на поставку товара: _____
Сертификат соответствия Госстандарта России: _____

N п/п	**Наименование товара**	**Ед. изм.**	**Кол-во**	**Цена за ед., руб.**	**Сумма, руб.**
1					

Согласно условиям Контракта Заказчик провел экспертизу поставленного товара. По результатам экспертизы установлено следующее:

Члены комиссии предупреждены об ответственности за подписание акта, содержащего данные, не соответствующие действительности.

Члены комиссии
1 _____
2 _____
3 _____
4 _____
5 _____

Подписи сторон:

Заказчик
И.о. главного врача КОГБУЗ «КОКБ»

_____ С.А. Бакин

Поставщик
Уполномоченный представитель ООО «Альбатрос»

_____ Е.К. Гаврилова

Государственный контракт № 0340200003320004293000 1
на поставку лекарственного(-ых) препарата(-ов) для медицинского применения
(МНН: Инозин + Меглюмин + Метионин + Никотинамид + Янтарная кислота)
Рег.№ 2434601121120000502

г.Киров "06" мая 2020г.

КОГБУЗ «Кировская областная клиническая больница», именуемое в дальнейшем **«Заказчик»**, в лице исполняющего обязанности главного врача Бакина Сергея Анатольевича, действующего на основании Устава, с одной стороны и

Общество с ограниченной ответственностью «Альбатрос», именуемое в дальнейшем «Поставщик», в лице уполномоченного представителя Гавриловой Елены Константиновны, действующей на основании доверенности № 297 от 20.12.2018г., с другой стороны, здесь и далее именуемые «Стороны», в порядке ст.83.2. Федерального закона от 5 апреля 2013 г. № 44-ФЗ «О контрактной системе в сфере закупок товаров, работ, услуг для обеспечения государственных и муниципальных нужд» (далее - Федеральный закон о контрактной системе), по результатам аукциона в электронной форме, объявленного Извещением от «10» апреля 2020 г. № 0340200003320004293, на основании протокола от «24» апреля 2020 г. № 0340200003320004293-1, заключили настоящий государственный контракт (далее - Контракт) о нижеследующем:

1. Предмет Контракта

1.1. В соответствии с Контрактом Поставщик обязуется в порядке и сроки, предусмотренные Контрактом, осуществить поставку **лекарственных препаратов (**(МНН: Инозин + Меглюмин + Метионин + Никотинамид + Янтарная кислота) (код ОКПД2 – 21.20.10.114) (далее - Товар) в соответствии со Спецификацией (приложение № 1 к Контракту), а Заказчик обязуется в порядке и сроки, предусмотренные Контрактом, принять и оплатить поставленный Товар.

1.2. Номенклатура Товара и его количество определяются Спецификацией (приложение № 1 к Контракту), технические показатели - Техническими характеристиками (приложение № 2 к Контракту).

1.3. Поставка Товара осуществляется с разгрузкой транспортного средства в следующем порядке:

Поставщик доставляет Товар Заказчику по адресу: 610027, г. Киров, ул. Воровского, д. 42 (далее - Место доставки).

1.4.ИКЗ: 202434601121143450100104040012120000

2. Цена Контракта

НМЦ= 620 800,00

2.1. Цена Контракта и валюта платежа устанавливаются в российских рублях.

2.2. Цена Контракта составляет **620 800,00 (шестьсот двадцать тысяч восемьсот рублей 00 копеек)**, в том числе НДС 10 %.

Сумма, подлежащая уплате заказчиком юридическому лицу или физическому лицу, в том числе зарегистрированному в качестве индивидуального предпринимателя, уменьшается на размер налогов, сборов и иных обязательных платежей в бюджеты бюджетной системы Российской Федерации, связанных с оплатой контракта, если в соответствии с законодательством Российской Федерации о налогах и сборах такие налоги, сборы и иные обязательные платежи подлежат уплате в бюджеты бюджетной системы Российской Федерации заказчиком.

2.3. Цена Контракта включает в себя стоимость товара, стоимость упаковки, страхования, хранения, стоимость доставки до Заказчика (разгрузки на складе Заказчика), все установленные налоги, включая НДС (если Поставщик является плательщиком НДС), таможенные пошлины и другие обязательные платежи, выплаченные или подлежащие выплате.

2.4. Цена Контракта является твердой и определяется на весь срок его исполнения, за исключением случаев, предусмотренных пунктами 2.5 и 2.6 Контракта.

2.5. Цена Контракта может быть изменена, если по предложению Заказчика увеличивается предусмотренное Контрактом количество Товара не более чем на десять процентов или уменьшается предусмотренное Контрактом количество Товара не более чем на десять процентов. При этом по соглашению Сторон допускается изменение, с учетом положений бюджетного законодательства Российской Федерации, цены Контракта пропорционально дополнительному количеству Товара, исходя из установленной в Контракте цены единицы Товара, но не более чем на десять процентов цены Контракта. При уменьшении предусмотренного Контрактом количества Товара Стороны Контракта обязаны уменьшить цену Контракта исходя из цены единицы Товара. Цена единицы дополнительно поставляемого Товара или цена единицы Товара при уменьшении предусмотренного Контрактом количества поставляемого Товара должна определяться как частное от деления первоначальной цены Контракта на предусмотренное в Контракте количество Товара.

2.6. По соглашению Сторон цена Контракта может быть снижена без изменения предусмотренного Контрактом количества Товара и иных условий Контракта.

3. Взаимодействие Сторон

3.1. Поставщик обязан:

3.1.1. поставить Товар, соответствующий требованиям законодательства Российской Федерации, в соответствии с условиями Контракта, в полном объеме, надлежащего качества и в установленные сроки;

3.1.2. представлять по требованию Заказчика информацию и документы, относящиеся к предмету Контракта;

3.1.3. незамедлительно информировать Заказчика обо всех обстоятельствах, препятствующих исполнению Контракта;

3.1.4. устранять своими силами и за свой счет допущенные недостатки при поставке Товара;

3.1.5. Передать Товар, являющейся собственностью Поставщика, полностью свободным от прав третьих лиц, не состоящее в споре и под арестом, не являющееся предметом залога и т.п.

3.2. Поставщик вправе:

3.2.1. требовать от Заказчика приемки поставленного Товара в Месте доставки;

3.2.2. требовать от Заказчика предоставления имеющейся у него информации, необходимой для исполнения обязательств по Контракту;

3.2.3. требовать от Заказчика своевременной оплаты поставленного Товара в порядке и на условиях, предусмотренных Контрактом.

3.3. Заказчик обязан:

3.3.1. предоставлять Поставщику всю имеющуюся у него информацию и документы, относящиеся к предмету Контракта и необходимые для исполнения Поставщиком обязательств по Контракту;

3.3.2. своевременно принять и оплатить поставленный Товар;

3.4. Заказчик вправе:

3.4.1. требовать от Поставщика надлежащего исполнения обязательств, предусмотренных Контрактом;

3.4.2. запрашивать у Поставщика информацию об исполнении им обязательств по Контракту;

3.4.3. проверять в любое время ход исполнения Поставщиком обязательств по Контракту, в том числе осуществлять контроль сроков поставки Товара в соответствии с условиями Контракта;

3.4.4. осуществлять выборочную проверку качества поставляемого Товара, в том числе после приемки Товара;

3.4.5. требовать от Поставщика устранения недостатков, допущенных при исполнении Контракта, за его счет;

3.4.6. отказаться от приемки Товара, не соответствующего условиям Контракта, и потребовать безвозмездного устранения недостатков;

3.4.7. привлекать экспертов, экспертные организации к проведению экспертизы поставленного Товара и для проверки соответствия исполнения Поставщиком обязательств по Контракту требованиям, установленным Контрактом.

4. Упаковка и маркировка. Условия транспортировки

4.1. Поставка товара осуществляется в упаковке, соответствующей требованиям стандартов, технических условий и обеспечивающей сохранность товара при его транспортировке и хранении.

4.2. Поставка товара осуществляется с соблюдением температурного режима на всем пути следования в соответствии с требованиями условий поставки, установленных производителем товара в нормативно-технической документации или инструкции по применению товара.

4.3 Транспортная тара и упаковка маркируются в соответствии с требованиями Федерального закона от 12.04.2010г. № 61-ФЗ «Об обращении лекарственных средств». Каждая упаковка должна содержать инструкцию на русском языке.

4.4. Поставщик должен обеспечить упаковку Товара, способную предотвратить его повреждение или порчу во время транспортировки к Месту доставки. Упаковка Товара должна полностью обеспечивать условия транспортировки Товара.

При определении габаритов упаковки Товара и его веса с упаковкой необходимо учитывать удаленность Мест доставки и отсутствие грузоподъемных средств в пунктах по пути следования Товара.

4.5. Вся упаковка должна иметь следующую маркировку:

Наименование Товара: _____

Государственный контракт N _____

Заказчик: (наименование) _____

Поставщик: (наименование (для юридического лица), фамилия, имя, отчество (при наличии) (для физического лица)) _____

Пункт назначения: _____

Грузоотправитель: _____

Ящик/контейнер N _____, всего ящиков/контейнеров _____

Размеры (высота, длина, ширина) _____

Вес брутто _____ кг

Вес нетто _____ кг.

4.6. Каждый ящик/контейнер должны сопровождать два экземпляра упаковочного листа с описанием Товара, указанием веса нетто, веса брутто, количества Товара, указанием номера и даты Контракта (далее - Упаковочный лист). Один Упаковочный лист с приложением документов, предусмотренных пунктом 5.3 Контракта, должен находиться внутри ящика/контейнера, другой - крепиться с внешней стороны ящика/контейнера в водонепроницаемом конверте.

4.7. Поставщик обязан обеспечить в соответствии с требованиями законодательства Российской Федерации надлежащие условия хранения и температурный режим, необходимые для соблюдения условий транспортировки Товара, определенные нормативной документацией на Товар и инструкцией по медицинскому применению Товара.

5. Поставка Товара

5.1. Поставка Товара осуществляется Поставщиком в Место доставки на условиях, предусмотренных пунктом 1.3 Контракта, в сроки, определенные Календарным планом (приложение № 3 к Контракту).

Для растворов, изготовленных аптечными организациями, поставка товара осуществляется ежедневно с 9 до 12 часов Поставщиком по заявкам Заказчика (в форме требования-накладной), передаваемым посредством факсимильной или иными способами электронной связи, **в течение 3 (трех) рабочих дней** с момента направления заявки.

Поставка товара промышленного изготовления осуществляется по заявкам Заказчика **в течение 10 (десяти) календарных дней с момента направления заявки.**

Количество и объем заявок зависят от потребности Заказчика, возникшей в период действия Контракта.

Поставка товара без заявки Заказчика или поставка товара в объеме отличном от предусмотренного заявкой Заказчика не допускается.

Поставка по направленной заявке осуществляется в полном объеме, частичная поставка не допускается.

Датой поставки товара считается дата поступления всего заявленного товара в полном объеме с предоставлением документов, указанных в п. 5.3, 6.3 Контракта. При невыполнении данного условия, товар считается не поставленным, принятию и оплате не подлежит

Направление заявок осуществляется по факсу, электронной почте, указанных в разделе «Адреса и реквизиты сторон».

Количество и объем заявок зависят от финансирования Заказчика.

5.2. Фактической датой поставки считается дата, указанная в товарной накладной и Акте приема-передачи Товара (приложение № 4 к Контракту).

5.3. При поставке Товара Поставщик обязан представить следующие документы:

а) копию регистрационного удостоверения лекарственного препарата, выданного уполномоченным органом;

б) протокол согласования цен поставки Товара, включенного в перечень жизненно необходимых и важнейших лекарственных препаратов, составленный по форме в соответствии с законодательством Российской Федерации (при поставке Товара, включенного в перечень жизненно необходимых и важнейших лекарственных препаратов);

в) товарную накладную, составленную по форме в соответствии с законодательством Российской Федерации;

г) счет, счет-фактуру;

д) Акт приема-передачи Товара (приложение № 4 к Контракту) в двух экземплярах один экземпляр для Заказчика и один экземпляр для Поставщика;

е) копии сертификата соответствия и (или) декларацию о соответствии (если данный товар входи в единый перечень продукции, подлежащей обязательной сертификации и декларированию);

ё) инструкции по использованию товара на русском языке.

5.4. Поставка Товара осуществляется в целых упаковках в соответствии с требованиями Федерального закона от 12.04.2010г. № 61-ФЗ «Об обращении лекарственных средств». При этом если количество Товара, поставляемого Заказчику во вторичной (потребительской) упаковке, превышает количество Товара, указанного в заявке, поставка Товара сверх количества, указанного заявке, осуществляется за счет Поставщика.

5.5. Риск случайной гибели или случайного повреждения Товара переходит к Заказчику с момента поставки товара. Факт передачи Товара оформляется путем подписания Сторонами товарных накладных и Акт приема-передачи Товара (приложение № 4 к Контракту).

6. Приемка Товара

6.1. Приемка поставленного Товара осуществляется в соответствии с требованиями законодательства Российской Федерации в ходе передачи Товара Заказчику в Месте доставки и включает в себя:

а) проверку по Упаковочным листам номенклатуры поставленного Товара на соответствие Спецификации (приложение № 1 к Контракту) и Техническим характеристикам (приложение № 2 к Контракту);

б) проверку полноты и правильности оформления комплекта документов, предусмотренных пунктом 5.3 Контракта;

в) контроль наличия/отсутствия внешних повреждений упаковки Товара;

г) проверку соблюдения температурного режима при хранении и транспортировке Товара (включается в случае необходимости).

6.2. Для проверки предоставленных Поставщиком результатов поставки, предусмотренных Контрактом, в части их соответствия условиям Контракта, Заказчиком проводится экспертиза Товара в порядке, предусмотренном статьей 94 Федерального закона о контрактной системе. Экспертиза может проводиться силами Заказчика или к ее проведению могут привлекаться эксперты, экспертные организации.

6.3. Приемка товара производится комиссией по приемке товара на складе Заказчика при условии поставки заявленной партии товара в полном объеме, предоставления надлежащим образом оформленных документов на товар: копии сертификата соответствия и /или декларации о соответствии (если данный товар входит в единый перечень продукции, подлежащей обязательной сертификации и декларированию), копии регистрационного удостоверения, подтверждающие качество товара, его соответствие требованиям законодательства РФ и страну происхождения товара, а также инструкции по использованию товара на русском языке; протокол согласования цен ЖНВЛ, счет-фактуры (счета), товарные накладные, акт приема-передачи и другие документы в соответствии с действующим законодательством) в срок не позднее 15 рабочих дней с даты поставки товара на склад заказчика.

6.4. Приемка результатов поставленного товара оформляется документом о приемке, который подписывается заказчиком (в случае создания приемочной комиссии подписывается всеми членами приемочной комиссии и утверждается заказчиком) (Приложение № 5 к Контракту).

6.5. При обнаружении несоответствия качества, количества и ассортимента товара данный факт отражается в акте о несоответствии товара, подписанный членами комиссии, о чем поставщик извещается уведомлением о вызове.

Акт о несоответствии товара, а также уведомление о вызове представителя направляются по электронной почте на адрес, указанный в разделе «Адреса и реквизиты сторон».

Дальнейшая приемка товара осуществляется только в присутствии уполномоченного представителя Поставщика. Представитель одногороднего Поставщика обязан явиться по вызову Заказчика не позднее чем на следующий рабочий день после получения вызова, иногороднего – не позднее трех рабочих после получения вызова, не считая времени, необходимого для проезда.

6.6. Товар, не соответствующий требованиям, указанным в законодательстве для определения качества товаров и Контракте считается не поставленным.

6.7. Согласно пункту 1 статьи 514 Гражданского кодекса Российской Федерации, в случае несоответствия товара требованиям контракта, а также документам, указанным в п. 5.3. Контракта, Заказчик отказывается от приемки товара и принимает его на ответственное хранение.

6.8. Поставщик обязан заменить товар не соответствующего качества или возвратить заказчику уплаченную за него стоимость в течение 5 (пяти) дней с момента предъявления претензии. Все расходы, связанные с возвратом некачественного товара, в том числе расходы в связи с проведением контроля качества товара несет Поставщик. Поставщик обязан возместить расходы, связанные с возвратом некачественного товара, в течение 5 (пяти) дней с момента предъявления претензии.

7. Выборочная проверка Товара

7.1. Заказчик имеет право осуществлять выборочную проверку поставляемого Товара, в том числе после приемки Товара.

7.2. Для проведения проверки Товара Заказчик направляет Поставщику запрос о предоставлении образцов каждой серии Товара для проведения анализа независимыми профильными экспертными организациями по контролю качества лекарственных средств. Забор образцов производится в 3-х кратном количестве упаковок Товара, необходимых для проведения одного анализа. Расходы, связанные с предоставлением образцов, несет Поставщик.

7.3. Выбор независимых профильных экспертных организаций по контролю качества лекарственных средств осуществляется Заказчиком.

7.4. Проверка Товара проводится за счет средств Заказчика.

7.5. Если по результатам проверки Товара определяется, что Товар не соответствует требованиям Контракта, несоответствующий условиям Контракта Товар забраковывается в объеме всей серии. При этом объем поставки и сумма Контракта остаются неизменными, а Поставщик обязан заменить забракованную серию Товара.

Расходы по проведению проверки Товара в случае, если по результатам проверки Товара определяется, что Товар не соответствует требованиям Контракта, несет Поставщик.

7.6. Заказчик имеет право потребовать замены всего поставленного Товара или проведения

проверки каждой поставляемой единицы Товара за счет Поставщика.

8. Гарантии

8.1. Поставщик гарантирует, что качество Товара соответствует требованиям государственных стандартов качества, предъявляемым к данному виду товаров, законодательства Российской Федерации, Технических характеристик (Приложение № 2 к Контракту), что подтверждается: регистрационным удостоверением лекарственного препарата, выданного уполномоченным органом, и документом, подтверждающим соответствие Товара..

8.2. Остаточный срок годности Товара на дату поставки Заказчику должен соответствовать значению, указанному в Технических характеристиках (Приложение № 2 к Контракту). Срок годности Товара подтверждается инструкцией по медицинскому применению Товара на русском языке, а также информацией, указанной на русском языке на первичной упаковке Товара (за исключением первичной упаковки лекарственных растительных препаратов) и на вторичной (потребительской) упаковке.

9. Порядок расчетов

9.1. Оплата по Контракту осуществляется за счет средств территориальных внебюджетных фондов; средств, полученных от иной приносящей доход деятельности и средств областного бюджета в виде субсидий на иные цели (софинансирование расходов, возникающих при оказании гражданам Российской Федерации высокотехнологичной медицинской помощи по программам «Сердечно-сосудистая хирургия», «Абдоминальная хирургия», не включенной в базовую программу обязательного медицинского страхования.

9.2. Товар оплачивается Заказчиком, при условии поставки заявленной партии товара в полном объеме, в безналичной форме путем перечисления денежных средств на расчетный счет Поставщика в течение 30 календарных дней с даты приемки товара и подписания заказчиком документа о приемке (акт приемки товара (Приложение № 5 к Контракту), предусмотренного частью 7 статьи 94 Федеральным законом от 05.04.2013 № 44-ФЗ «О контрактной системе в сфере закупок товаров, работ, услуг для обеспечения государственных и муниципальных нужд».

10. Обеспечение исполнения Контракта

10.1. Обеспечение исполнения контракта предоставляется Поставщиком в размере 15 % от начальной (максимальной) цены контракта. Если при проведении аукциона начальная (максимальная) цена Контракта, указанная в извещении об осуществлении закупки, снижена Поставщиком на двадцать пять и более процентов, Поставщик предоставляет обеспечение исполнения Контракта с учетом положений статьи 37 Федерального закона от 05.04.2013 № 44-ФЗ «О контрактной системе в сфере закупок товаров, работ, услуг для обеспечения государственных и муниципальных нужд».

10.2. Исполнение Контракта может обеспечиваться предоставлением банковской гарантии, выданной банком и соответствующей требованиям статьи 45 Федерального закона о контрактной системе, или внесением денежных средств на указанный Заказчиком счет, на котором в соответствии с законодательством Российской Федерации учитываются операции со средствами, поступающими Заказчику. Способ обеспечения исполнения Контракта определяется Поставщиком самостоятельно.

10.3. Банковская гарантия должна быть безотзывной и соответствовать требованиям, установленным статьей 45 Федерального закона от 05.04.2013 № 44-ФЗ «О контрактной системе в сфере закупок товаров, работ, услуг для обеспечения государственных и муниципальных нужд».

10.4. В банковскую гарантию должно быть включено условие о праве Заказчика на бесспорное списание денежных средств со счета гаранта, если гарантом в срок не более чем пять рабочих дней не исполнено требование Заказчика об уплате денежной суммы по банковской гарантии, направленное до окончания срока действия банковской гарантии.

10.5. Срок действия банковской гарантии должен превышать предусмотренный контрактом срок исполнения обязательств, которые должны быть обеспечены такой банковской гарантией, не менее чем на один месяц, в том числе в случае его изменения в соответствии со статьей 95 ФЗ-44.

10.6. Денежные средства, переданные в качестве обеспечения исполнения контракта, в том числе часть этих денежных средств, в случае уменьшения размера обеспечения исполнения контракта, возвращаются Поставщику не позднее, чем через 30 (тридцать) дней после даты исполнения Поставщиком своих обязательств по Контракту, в том числе обязательств по уплате неустойки (штрафов, пени).

10.7. В ходе исполнения контракта Поставщик вправе изменить способ обеспечения исполнения контракта и (или) предоставить заказчику взамен ранее предоставленного обеспечения исполнения контракта новое обеспечение исполнения контракта, размер которого может быть уменьшен в порядке и случаях, которые предусмотрены частями 7.2 и 7.3 ст.96 44-ФЗ.

10.8. В случае отзыва в соответствии с законодательством Российской Федерации у банка, предоставившего банковскую гарантию в качестве обеспечения исполнения контракта, лицензии на осуществление банковских операций Поставщик обязан предоставить новое обеспечение исполнения контракта не позднее одного месяца со дня надлежащего уведомления заказчиком поставщика о необходимости предоставить соответствующее обеспечение.

За каждый день просрочки исполнения поставщиком данного обязательства начисляется пеня.

10.9. По настоящему Контракту должны быть обеспечены обязательства Поставщиком по возмещению убытков Заказчика, причиненных неисполнением или ненадлежащим исполнением обязательств по настоящему Контракту, а также обязанность по выплате неустойки (штрафа, пени), иных долгов, возникших у Поставщика перед Заказчиком.

10.10. Сумма обеспечения исполнения обязательств по контракту подлежит выплате Заказчику в качестве компенсации за убытки, оплаты неустойки, которые могут наступить вследствие неисполнения или ненадлежащего исполнения обязательств по контракту.

10.11. Антидемпинговые меры применяются в случаях, предусмотренных Федеральным законом от 05.04.2013 № 44-ФЗ «О контрактной системе в сфере закупок товаров, работ, услуг для обеспечения государственных и муниципальных нужд».

10.13. Реквизиты для перечисления обеспечения исполнения контракта:
ИНН 4346011211/ КПП 434501001
ОКПО 01928129/ОКТМО 33701000
КБК 80100000000000000000
Банковские реквизиты:
Получатель: Министерство финансов Кировской области
(КОГБУЗ «Кировская областная клиническая больница» л/с 05801000021)
расчетный счет: № 40302810100004000001
Наименование банка:
Отделение по Кировской области Волго-Вятского главного
управления Центрального банка Российской Федерации
(сокращенное наименование – Отделение Киров)
БИК 043304001

11. Ответственность Сторон

11.1. За неисполнение или ненадлежащее исполнение условий Контракта Стороны несут ответственность в соответствии с законодательством Российской Федерации.

В случае привлечения к исполнению Контракта соисполнителей, ответственность перед Заказчиком за неисполнение обязательств по Контракту несет Поставщик.

11.2. Размер штрафа устанавливается Контрактом в порядке, установленном Правилами определения размера штрафа, начисляемого в случае ненадлежащего исполнения заказчиком, неисполнения или ненадлежащего исполнения поставщиком (подрядчиком, исполнителем) обязательств, предусмотренных контрактом (за исключением просрочки исполнения обязательств заказчиком, поставщиком (подрядчиком, исполнителем), утвержденными постановлением Правительства Российской Федерации от 30 августа 2017 г. № 1042 (далее - Правила определения размера штрафа).

11.3. В случае просрочки исполнения Заказчиком обязательств, предусмотренных Контрактом, а также в иных случаях неисполнения или ненадлежащего исполнения Заказчиком обязательств, предусмотренных Контрактом, Поставщик вправе потребовать уплаты неустоек (штрафов, пеней).

11.4. Пеня начисляется за каждый день просрочки исполнения Заказчиком обязательства, предусмотренного Контрактом, начиная со дня, следующего после дня истечения установленного Контрактом срока исполнения обязательства. При этом размер пени устанавливается в размере одной трехсотой действующей на дату уплаты пеней ключевой ставки Центрального банка Российской Федерации от не уплаченной в срок суммы.

11.5. За каждый факт неисполнения Заказчиком обязательств, предусмотренных Контрактом, за исключением просрочки исполнения обязательств, предусмотренных Контрактом, Поставщик вправе взыскать с Заказчика штраф в размере 1 000,00 рублей.

11.6 Общая сумма начисленных штрафов за ненадлежащее исполнение Заказчиком обязательств, предусмотренных контрактом, не может превышать цену Контракта.

11.7. В случае просрочки исполнения Поставщиком обязательств, предусмотренных Контрактом, а также в иных случаях неисполнения или ненадлежащего исполнения Поставщиком обязательств, предусмотренных Контрактом, Заказчик в течение 20 дней, с момента возникновения права требования оплаты пени, направляет Поставщику претензионное письмо с требованием оплаты пени в течение 7 дней с даты получения претензионного письма, рассчитанной в соответствии с положениями законодательства и условиями Контракта.

11.8. Пеня начисляется за каждый день просрочки исполнения Поставщиком обязательства, предусмотренного Контрактом, в размере одной трехсотой действующей на дату уплаты пени ключевой ставки Центрального банка Российской Федерации от цены Контракта, уменьшенной на сумму, пропорциональную объему обязательств, предусмотренных Контрактом и фактически исполненных Поставщиком.

11.9. За каждый факт неисполнения или ненадлежащего исполнения Поставщиком обязательств, предусмотренных Контрактом, за исключением просрочки исполнения обязательств (в том числе гарантийного обязательства), предусмотренных Контрактом, Поставщик выплачивает Заказчику штраф

в размере 10 % от цены Контракта

11.10. За каждый факт неисполнения или ненадлежащего исполнения Поставщиком обязательства, предусмотренного Контрактом, которое не имеет стоимостного выражения, Поставщик выплачивает Заказчику штраф в размере 1 000,00 рублей.

11.11. При неоплате (отказе от уплаты) Поставщиком пени, начисленной в соответствии с условиями Контракта, по истечении срока, указанного в претензионном письме, Заказчик имеет право удержать сумму пени из суммы, подлежащей оплате Поставщику за поставленные товары, которые приняты заказчиком, или в течение 40 дней с момента возникновения права требования оплаты пени направить в суд исковое заявление с требованием оплаты пени, рассчитанной в соответствии с положениями законодательства и Контракта за весь период просрочки исполнения.

11.11. Общая сумма начисленных штрафов за неисполнение или ненадлежащее исполнение Поставщиком обязательств, предусмотренных Контрактом, не может превышать цену Контракта.

11.12. Заказчик вправе вернуть обеспечение исполнения Контракта, уменьшенное на размер начисленных штрафов, пеней.

12. Срок действия Контракта, изменение и расторжение Контракта

12.1. Контракт вступает в силу с момента подписания и действует до «31» декабря 2021 г.

12.2. Все изменения Контракта должны быть совершены в письменном виде и оформлены дополнительными соглашениями к Контракту.

12.3. Контракт может быть расторгнут по соглашению Сторон, а также Стороны вправе в одностороннем порядке по письменному заявлению отказаться от его исполнения по основаниям, предусмотренным Контрактом и законодательством.

12.4. Заказчик вправе отказаться от исполнения Контракта в одностороннем внесудебном порядке в случаях:

12.4.1. Поставки Товара ненадлежащего качества с недостатками, которые не могут быть устранены в приемлемый для Заказчика срок;

12.4.2. В иных случаях, предусмотренных гражданским законодательством.

12.5. Поставщик вправе отказаться от исполнения Контракта в одностороннем порядке в случаях:

12.5.1. Необоснованного уклонения Заказчика от принятия и (или) оплаты Товара.

12.6. В случае если Заказчиком проведена экспертиза поставленного Товара с привлечением экспертов, экспертных организаций, решение об одностороннем отказе от исполнения Контракта может быть принято Заказчиком только при условии, что по результатам экспертизы поставленного Товара в заключении эксперта, экспертной организации будут подтверждены нарушения условий Контракта, послужившие основанием для одностороннего отказа Заказчика от исполнения Контракта.

12.7. Заказчик обязан принять решение об одностороннем отказе от исполнения Контракта, если в ходе исполнения Контракта установлено, что Поставщик не соответствует установленным документацией о закупке требованиям к участникам закупки или предоставил недостоверную информацию о своем соответствии таким требованиям, что позволило ему стать победителем определения Поставщика.

13. Исключительные права

13.1. Поставщик настоящим гарантирует в период срока годности Товара отсутствие нарушения исключительных прав третьих лиц на результаты интеллектуальной деятельности, связанных с поставкой и использованием Товара.

13.2. Все убытки, понесенные Заказчиком в случае нарушения исключительных прав третьих лиц на результаты интеллектуальной деятельности при поставке и использовании Товара, в том числе вследствие отмены государственной регистрации Товара и невозможности его использования, включая судебные расходы и возмещение материального ущерба, возмещаются Поставщиком в полном объеме.

14. Обстоятельства непреодолимой силы

14.1. Стороны освобождаются от ответственности за полное или частичное неисполнение своих обязательств по Контракту, если их неисполнение явилось следствием обстоятельств непреодолимой силы.

14.2. Сторона, у которой возникли обстоятельства непреодолимой силы, обязана в течение 10 дней письменно информировать другую Сторону о случившемся и его причинах с приложением документов, удостоверяющих факт наступления обстоятельств непреодолимой силы.

14.3. Если, по мнению Сторон, исполнение Контракта может быть продолжено в порядке, действовавшем до возникновения обстоятельств непреодолимой силы, то срок исполнения обязательств по Контракту продлевается соразмерно времени, которое необходимо для учета действия этих обстоятельств и их последствий.

15. Уведомления

15.1. Любое уведомление, которое одна Сторона направляет другой Стороне в соответствии с Контрактом, высылается в виде высылается в виде факсимильных, электронных сообщений, по почте и/или с курьером по адресу другой Стороны с подтверждением о получении.

16. Порядок урегулирования споров

16.1. Претензионный порядок досудебного урегулирования споров, вытекающих из Контракта, является для Сторон обязательным.

16.2. Допускается направление Сторонами претензионных писем иными способами: по факсу и электронной почте, экспресс-почтой.

16.3. Срок рассмотрения претензионного письма, за исключением случая, указанного п. 11.7. Контракта, и направления ответа на него составляет 10 (десять) рабочих дней со дня получения последнего адресатом.

16.4. В случае неурегулирования споров и разногласий в претензионном порядке они передаются на рассмотрение в Арбитражный суд Кировской области.

17. Заключительные положения

17.1. Во всем, что не предусмотрено Контрактом, Стороны руководствуются законодательством Российской Федерации.

17.2. Стороны обязуются незамедлительно информировать друг друга о возникших затруднениях, которые могут привести к невыполнению отдельных условий Контракта, для согласования и принятия необходимых мер.

17.3. Стороны обязаны извещать друг друга об изменениях своего адреса, номеров телефонов, иных реквизитов в срок не позднее 5 (пяти) дней с момента начала действий таких изменений.

17.4. Приложения к Контракту являются его неотъемлемой частью.

Приложения к Контракту:

Приложение № 1 - Спецификация;

Приложение № 2 - Технические характеристики;

Приложение № 3 - Календарный план;

Приложение № 4 Акт приема-передачи Товара;

Приложение № 5 - Акт приемки товара.

18. Реквизиты и подписи Сторон

Заказчик
КОГБУЗ «Кировская областная клиническая больница»
610027, г. Киров, ул. Воровского,42,
Тел.: (8332) 37-63-54
E-mail: kokb@mail.ru
Р/с 40601810200003000001
В Отделении по Кировской области
Волго-Вятского главного управления
Центрального банка Российской Федерации
ИНН 4346011211
КПП 434501001
БИК 043304001

И.о. главного врача

_____ С.А. Бакин

Поставщик
ООО «Альбатрос»
115201, г.Москва, Каширское шоссе,
д. 22, корпус 4, строение 7, этаж 3, пом. 5
Тел/факс 8(495)-737-35-00, доб.3851,
8 (8332) 51-68-25, protek@kirov.protek.ru
ИНН 7724922443/КПП 772401001
ОГРН 1147746595457 ОКПО 32448742
ОКТМО 45918000000
БИК 044525225
Р/с 40702810538000070583
ПАО Сбербанк г. Москва
Кор./сч. 30101810400000000225
Дата постановки на налоговый учет: 27.05.2014г.

Уполномоченный представитель

_____ Е.К. Гаврилова

Приложение № 1
к Контракту от "__" _____ 20__ г.
№ 03402000033200042930001

СПЕЦИФИКАЦИЯ

N п/п	Наименование Товара в соответствии с единым справочником-каталогом лекарственных препаратов (далее - ЕСКЛП)		Торговое наименование, форма выпуска в соответствии с регистрационным удостоверением лекарственного препарата	Лекарственная форма в соответствии с ЕСКЛП	Дозировка в соответствии с ЕСКЛП	Единица измерения Товара в соответствии с ЕСКЛП	Цена за единицу измерения Товара, в том числе			Количество в единицах измерения Товара	Стоимость, в том числе		
	международное непатентованное или химическое или группировочное наименование	торговое наименование					без НДС	размер НДС (если облагается НДС)	итого		без НДС	размер НДС (если облагается НДС)	итого
1	2	3	4	5	6	7	8	9	10	11	12	13	14
1.	Инозин + Меглюмин + Метионин + Никотинамид + Янтарная кислота	Ремаксол	Ремаксол раствор для инфузий 400мл №1	раствор для инфузий	-	упаковка	352,73	35,27	388,00	1 600	564 363,64	56 436,36	620 800,00
Итого:													**620 800,00**

Подписи сторон:

Заказчик
И.о. главного врача КОГБУЗ «КОКБ»

_____ С.А. Бакин

Поставщик
Уполномоченный представитель ООО «Альбатрос»

_____ Е.К. Гаврилова

Приложение № 2
к Контракту от "__" _____ 20__ г.
№ 0340200003320004293000 1

ТЕХНИЧЕСКИЕ ХАРАКТЕРИСТИКИ

N	Параметр	Требуемое значение
1.	Международное непатентованное наименование	Инозин + Меглюмин + Метионин + Никотинамид + Янтарная кислота
2.	Торговое наименование	Ремаксол
3.	Наименование держателя или владельца регистрационного удостоверения лекарственного препарата, наименование производителя лекарственного препарата	Владелец, производитель: Общество с ограниченной ответственностью "Научно-технологическая фармацевтическая фирма "ПОЛИСАН"
4.	Номер регистрационного удостоверения лекарственного препарата	ЛСР-009341/09
5.	Код в соответствии с Общероссийским классификатором продукции по видам экономической деятельности	21.20.10.114
6.	Единица измерения Товара	упаковка
7.	Количество Товара в единицах измерения	1600
В случае заключения Контракта по результатам конкурентных процедур закупок:		
8.	Информация о Товаре:	
8.1.	Товар, произведенный на территории государств - членов Евразийского экономического союза:	

Торговое наименование лекарственного препарата	Лекарственная форма, дозировка лекарственного препарата, количество лекарственных форм во вторичной (потребительской) упаковке	Наименование страны происхождения Товара (с указанием данных документа, подтверждающего страну происхождения товара - при наличии)	Единица измерения	Количество в единицах измерения
1. Ремаксол	раствор для инфузий 400мл №1	Россия	упаковка	1 600
Итого:				1 600

8.2.	Товар иностранного происхождения:

Торговое наименование лекарственного препарата	Лекарственная форма, дозировка лекарственного препарата, количество лекарственных форм во	Наименование страны происхождения Товара	Единица измерения	Количество в единицах измерения

	вторичной (потребительской) упаковке			
-	-	-	-	-
Итого:				

Примечание:
в случае применения ограничений, предусмотренных постановлением Правительства Российской Федерации от 30.11.2015 N 1289 "Об ограничениях и условиях допуска происходящих из иностранных государств лекарственных препаратов, включенных в перечень жизненно необходимых и важнейших лекарственных препаратов, для целей осуществления закупок для обеспечения государственных и муниципальных нужд" <43>, при заключении и исполнении контракта не допускается замена лекарственного препарата конкретного производителя или страны его происхождения, указанных в заявке, содержащей предложение о поставке лекарственного препарата;
в случае применения условий допуска, предусмотренных подпунктом "г" пункта 8 приказа Министерства экономического развития Российской Федерации от 25 марта 2014 г. N 155 "Об условиях допуска товаров, происходящих из иностранных государств, для целей осуществления закупок товаров, работ, услуг для обеспечения государственных и муниципальных нужд" <44>, не допускается замена страны происхождения данных товаров, указанных в заявке, за исключением случая, когда в результате такой замены страной происхождения товаров будет являться государство - член Евразийского экономического союза.

9.	Остаточный срок годности	На момент передачи Поставщиком товара остаточный срок годности товара должен составлять **не менее 9 месяцев** от установленного (указанного на упаковке).

Подписи сторон:

Заказчик
И.о. главного врача КОГБУЗ «КОКБ»

_____ С.А. Бакин

Поставщик
Уполномоченный представитель ООО «Альбатрос»

_____ Е.К. Гаврилова

Приложение № 3
к Контракту от "__" _____ 20__ г.
№ 03402000033200042930001

КАЛЕНДАРНЫЙ ПЛАН

Поставка товара осуществляется по заявкам Заказчика в течение 10 календарных дней с момента направления заявки.

Для растворов, изготовленных аптечными организациями, поставка товара осуществляется ежедневно с 9 до 12 часов в течение 3 рабочих дней с момента направления заявки.

Подписи сторон:

Заказчик	Поставщик
И.о. главного врача КОГБУЗ «КОКБ»	Уполномоченный представитель ООО «Альбатрос»
_____ С.А. Бакин	_____ Е.К. Гаврилова

Приложение № 4
к Контракту от "__" _____ 20__ г.
№ 03402000033200042930001

АКТ ПРИЕМА-ПЕРЕДАЧИ ТОВАРА
ПО ГОСУДАРСТВЕННОМУ КОНТРАКТУ
от "__" _____ 20__ № ____

"Поставщик" _____ (полностью наименование (для юридического лица), фамилия, имя, отчество (при наличии) (для физического лица) в лице_____, действующего на основании _____, с одной стороны, и "Заказчик" _____ (полностью наименование Заказчика/наименование (для юридического лица), фамилия, имя, отчество (при наличии) (для физического лица)) в лице _____, действующего на основании _____ (устав, положение, доверенность), с другой стороны, составили настоящий Акт о следующем:

Поставщик поставил, а Заказчик принял следующий Товар в соответствии со Спецификацией (приложение № 1 к Контракту) в установленные сроки:
1. Наименование Товара:
2. Единица измерения:
3. Количество в единицах измерения:
4. Стоимость _____ (сумма прописью) руб. ____ коп.
В том числе
- НДС __% _____ (сумма прописью) руб. __ коп. (если облагается НДС)
- оптовая надбавка _____ (сумма прописью) руб. __ коп. (если применяется)
5. Серия Товара _____
6. Срок годности Товара: _____

Представленные документы подтверждают соответствие Товара установленным законодательством Российской Федерации требованиям и остаточному сроку годности.

К настоящему Акту прилагаются следующие документы, подтверждающие поставку Товара:
1. Товарная накладная от "__" _____ 20__ г. № _____
2. Счет-фактура от "__" _____ 20__ г. N _____
3. Копия регистрационного удостоверения лекарственного препарата от "__" _____ 20__ г. № _____
4. Протокол согласования цен поставки Товара, включенного в перечень жизненно необходимых и важнейших лекарственных препаратов, составленный по форме в соответствии с законодательством Российской Федерации (при поставке Товара, включенного в перечень жизненно необходимых и важнейших лекарственных препаратов).
5. Копии сертификата соответствия и (или) декларацию о соответствии (если данный товар входи в единый перечень продукции, подлежащей обязательной сертификации и декларированию) № _____ от _____
6. Инструкция(ии) по медицинскому применению Товара на русском языке.

Подписи сторон:

Заказчик	Поставщик
И.о. главного врача КОГБУЗ «КОКБ»	Уполномоченный представитель ООО «Альбатрос»
_____ С.А. Бакин	_____ Е.К. Гаврилова

Приложение № 5
к Контракту от "__" _____ 20__ г.
№ 03402000033200042930001

Утверждаю:
И.о. главного врача КОГБУЗ «Кировская областная клиническая больница»
_____С.А. Бакин
«_____» _____20___г.

Акт
приемки товаров по контрактам, заключаемых КОГБУЗ «Кировская областная клиническая больница» от «____»_____20___г.

Место приёмки товара: _____
Подразделение: _____
Дата начала приемки товара: _____
Дата окончания приемки товара: _____
Упаковка (повреждена, вскрыта, не вскрыта): _____
Упаковка производителя _____
Товарная накладная: _____
Производитель: _____
Поставщик: _____
Контракт на поставку товара: _____
Сертификат соответствия Госстандарта России: _____

N п/п	**Наименование товара**	**Ед. изм.**	**Кол-во**	**Цена за ед., руб.**	**Сумма, руб.**
1					

Согласно условиям Контракта Заказчик провел экспертизу поставленного товара. По результатам экспертизы установлено следующее:

Члены комиссии предупреждены об ответственности за подписание акта, содержащего данные, не соответствующие действительности.

Члены комиссии
1 _____
2 _____
3 _____
4 _____
5 _____

Подписи сторон:

Заказчик
И.о. главного врача КОГБУЗ «КОКБ»

_____ С.А. Бакин

Поставщик
Уполномоченный представитель ООО «Альбатрос»

_____ Е.К. Гаврилова

Государственный контракт № 0340200003320004588000 1
на поставку лекарственного(-ых) препарата(-ов)
для медицинского применения (МНН: Ницерголин)
Рег.№ 2434601121120000549

г.Киров "08" мая 2020г.

КОГБУЗ «Кировская областная клиническая больница», именуемое в дальнейшем **«Заказчик»**, в лице исполняющего обязанности главного врача Бакина Сергея Анатольевича, действующего на основании Устава, с одной стороны и

Общество с ограниченной ответственностью «Альбатрос», именуемое в дальнейшем «Поставщик», в лице уполномоченного представителя Гавриловой Елены Константиновны, действующей на основании доверенности № 297 от 20.12.2018г., с другой стороны, здесь и далее именуемые «Стороны», в порядке ст.83.2. Федерального закона от 5 апреля 2013 г. № 44-ФЗ «О контрактной системе в сфере закупок товаров, работ, услуг для обеспечения государственных и муниципальных нужд» (далее - Федеральный закон о контрактной системе), по результатам аукциона в электронной форме, объявленного Извещением от "16" апреля 2020 г. № 0340200003320004588, на основании протокола от «27» апреля 2020 г. № 0340200003320004588-1, заключили настоящий государственный контракт (далее - Контракт) о нижеследующем:

1. Предмет Контракта

1.1. В соответствии с Контрактом Поставщик обязуется в порядке и сроки, предусмотренные Контрактом, осуществить поставку лекарственного препарата для медицинского применения (МНН: Ницерголин) (код ОКПД2 – 21.20.10.144) (далее - Товар) в соответствии со Спецификацией (приложение № 1 к Контракту), а Заказчик обязуется в порядке и сроки, предусмотренные Контрактом, принять и оплатить поставленный Товар.

1.2. Номенклатура Товара и его количество определяются Спецификацией (приложение № 1 к Контракту), технические показатели - Техническими характеристиками (приложение № 2 к Контракту).

1.3. Поставка Товара осуществляется с разгрузкой транспортного средства в следующем порядке:

Поставщик доставляет Товар Заказчику по адресу: 610027, г. Киров, ул. Воровского, д. 42 (далее - Место доставки).

1.4.ИКЗ: 202434601121143450100104190012120000

2. Цена Контракта

НМЦ= 650 650,00

2.1. Цена Контракта и валюта платежа устанавливаются в российских рублях.

2.2. Цена Контракта составляет **650 650,00 (шестьсот пятьдесят тысяч шестьсот пятьдесят рублей 00 копеек)**, в том числе НДС 10 %.

Сумма, подлежащая уплате заказчиком юридическому лицу или физическому лицу, в том числе зарегистрированному в качестве индивидуального предпринимателя, уменьшается на размер налогов, сборов и иных обязательных платежей в бюджеты бюджетной системы Российской Федерации, связанных с оплатой контракта, если в соответствии с законодательством Российской Федерации о налогах и сборах такие налоги, сборы и иные обязательные платежи подлежат уплате в бюджеты бюджетной системы Российской Федерации заказчиком.

2.3. Цена Контракта включает в себя стоимость товара, стоимость упаковки, страхования, хранения, стоимость доставки до Заказчика (разгрузки на складе Заказчика), все установленные налоги, включая НДС (если Поставщик является плательщиком НДС), таможенные пошлины и другие обязательные платежи, выплаченные или подлежащие выплате.

2.4. Цена Контракта является твердой и определяется на весь срок его исполнения, за исключением случаев, предусмотренных пунктами 2.5 и 2.6 Контракта.

2.5. Цена Контракта может быть изменена, если по предложению Заказчика увеличивается предусмотренное Контрактом количество Товара не более чем на десять процентов или уменьшается предусмотренное Контрактом количество Товара не более чем на десять процентов. При этом по соглашению Сторон допускается изменение, с учетом положений бюджетного законодательства Российской Федерации, цены Контракта пропорционально дополнительному количеству Товара, исходя из установленной в Контракте цены единицы Товара, но не более чем на десять процентов цены Контракта. При уменьшении предусмотренного Контрактом количества Товара Стороны Контракта обязаны уменьшить цену Контракта исходя из цены единицы Товара. Цена единицы дополнительно поставляемого Товара или цена единицы Товара при уменьшении предусмотренного Контрактом количества поставляемого Товара должна определяться как частное от деления первоначальной цены Контракта на предусмотренное в Контракте количество Товара.

2.6. По соглашению Сторон цена Контракта может быть снижена без изменения предусмотренного Контрактом количества Товара и иных условий Контракта.

3. Взаимодействие Сторон

3.1. Поставщик обязан:

3.1.1. поставить Товар, соответствующий требованиям законодательства Российской Федерации, в соответствии с условиями Контракта, в полном объеме, надлежащего качества и в установленные сроки;

3.1.2. представлять по требованию Заказчика информацию и документы, относящиеся к предмету Контракта;

3.1.3. незамедлительно информировать Заказчика обо всех обстоятельствах, препятствующих исполнению Контракта;

3.1.4. устранять своими силами и за свой счет допущенные недостатки при поставке Товара;

3.1.5. Передать Товар, являющейся собственностью Поставщика, полностью свободным от прав третьих лиц, не состоящее в споре и под арестом, не являющееся предметом залога и т.п.

3.2. Поставщик вправе:

3.2.1. требовать от Заказчика приемки поставленного Товара в Месте доставки;

3.2.2. требовать от Заказчика предоставления имеющейся у него информации, необходимой для исполнения обязательств по Контракту;

3.2.3. требовать от Заказчика своевременной оплаты поставленного Товара в порядке и на условиях, предусмотренных Контрактом.

3.3. Заказчик обязан:

3.3.1. предоставлять Поставщику всю имеющуюся у него информацию и документы, относящиеся к предмету Контракта и необходимые для исполнения Поставщиком обязательств по Контракту;

3.3.2. своевременно принять и оплатить поставленный Товар;

3.4. Заказчик вправе:

3.4.1. требовать от Поставщика надлежащего исполнения обязательств, предусмотренных Контрактом;

3.4.2. запрашивать у Поставщика информацию об исполнении им обязательств по Контракту;

3.4.3. проверять в любое время ход исполнения Поставщиком обязательств по Контракту, в том числе осуществлять контроль сроков поставки Товара в соответствии с условиями Контракта;

3.4.4. осуществлять выборочную проверку качества поставляемого Товара, в том числе после приемки Товара;

3.4.5. требовать от Поставщика устранения недостатков, допущенных при исполнении Контракта, за его счет;

3.4.6. отказаться от приемки Товара, не соответствующего условиям Контракта, и потребовать безвозмездного устранения недостатков;

3.4.7. привлекать экспертов, экспертные организации к проведению экспертизы поставленного Товара и для проверки соответствия исполнения Поставщиком обязательств по Контракту требованиям, установленным Контрактом.

4. Упаковка и маркировка. Условия транспортировки

4.1. Поставка товара осуществляется в упаковке, соответствующей требованиям стандартов, технических условий и обеспечивающей сохранность товара при его транспортировке и хранении.

4.2. Поставка товара осуществляется с соблюдением температурного режима на всем пути следования в соответствии с требованиями условий поставки, установленных производителем товара в нормативно-технической документации или инструкции по применению товара.

4.3 Транспортная тара и упаковка маркируются в соответствии с требованиями Федерального закона от 12.04.2010г. № 61-ФЗ «Об обращении лекарственных средств». Каждая упаковка должна содержать инструкцию на русском языке.

4.4. Поставщик должен обеспечить упаковку Товара, способную предотвратить его повреждение или порчу во время транспортировки к Месту доставки. Упаковка Товара должна полностью обеспечивать условия транспортировки Товара.

При определении габаритов упаковки Товара и его веса с упаковкой необходимо учитывать удаленность Мест доставки и отсутствие грузоподъемных средств в пунктах по пути следования Товара.

4.5. Вся упаковка должна иметь следующую маркировку:

Наименование Товара: _____

Государственный контракт N _____

Заказчик: (наименование) _____

Поставщик: (наименование (для юридического лица), фамилия, имя, отчество (при наличии) (для физического лица)) _____

Пункт назначения: _____

Грузоотправитель: _____

Ящик/контейнер N _____, всего ящиков/контейнеров _____

Размеры (высота, длина, ширина) _____

Вес брутто _____ кг

Вес нетто _____ кг.

4.6. Каждый ящик/контейнер должны сопровождать два экземпляра упаковочного листа с описанием Товара, указанием веса нетто, веса брутто, количества Товара, указанием номера и даты Контракта (далее - Упаковочный лист). Один Упаковочный лист с приложением документов, предусмотренных пунктом 5.3 Контракта, должен находиться внутри ящика/контейнера, другой - крепиться с внешней стороны ящика/контейнера в водонепроницаемом конверте.

4.7. Поставщик обязан обеспечить в соответствии с требованиями законодательства Российской Федерации надлежащие условия хранения и температурный режим, необходимые для соблюдения условий транспортировки Товара, определенные нормативной документацией на Товар и инструкцией по медицинскому применению Товара.

5. Поставка Товара

5.1. Поставка Товара осуществляется Поставщиком в Место доставки на условиях, предусмотренных пунктом 1.3 Контракта, в сроки, определенные Календарным планом (приложение № 3 к Контракту).

Для растворов, изготовленных аптечными организациями, поставка товара осуществляется ежедневно с 9 до 12 часов Поставщиком по заявкам Заказчика (в форме требования-накладной), передаваемым посредством факсимильной или иными способами электронной связи, **в течение 3 (трех) рабочих дней** с момента направления заявки.

Поставка товара промышленного изготовления осуществляется по заявкам Заказчика **в течение 10 (десяти) календарных дней с момента направления заявки.** Количество и объем заявок зависят от потребности Заказчика, возникшей в период действия Контракта.

Поставка товара без заявки Заказчика или поставка товара в объеме отличном от предусмотренного заявкой Заказчика не допускается.

Поставка по направленной заявке осуществляется в полном объеме, частичная поставка не допускается.

Датой поставки товара считается дата поступления всего заявленного товара в полном объеме с предоставлением документов, указанных в п. 5.3, 6.3 Контракта. При невыполнении данного условия, товар считается не поставленным, принятию и оплате не подлежит

Направление заявок осуществляется по факсу, электронной почте, указанных в разделе «Адреса и реквизиты сторон».

Количество и объем заявок зависят от финансирования Заказчика.

5.2. Фактической датой поставки считается дата, указанная в товарной накладной и Акте приема-передачи Товара (приложение № 4 к Контракту).

5.3. При поставке Товара Поставщик обязан представить следующие документы:

а) копию регистрационного удостоверения лекарственного препарата, выданного уполномоченным органом;

б) товарную накладную, составленную по форме в соответствии с законодательством Российской Федерации;

в) счет, счет-фактуру;

г) Акт приема-передачи Товара (приложение № 4 к Контракту) в двух экземплярах один экземпляр для Заказчика и один экземпляр для Поставщика;

д) копии сертификата соответствия и (или) декларацию о соответствии (если данный товар входи в единый перечень продукции, подлежащей обязательной сертификации и декларированию);

е) инструкции по использованию товара на русском языке.

На всех документах, перечисленных в пп. б), в), г) настоящего пункта, должны быть указаны наименование Заказчика, Поставщика, номер и дата Контракта, даты оформления и подписания документов.

5.4. Поставка Товара осуществляется в целых упаковках в соответствии с требованиями Федерального закона от 12.04.2010г. № 61-ФЗ «Об обращении лекарственных средств». При этом если количество Товара, поставляемого Заказчику во вторичной (потребительской) упаковке, превышает количество Товара, указанного в заявке, поставка Товара сверх количества, указанного заявке, осуществляется за счет Поставщика.

5.5. Риск случайной гибели или случайного повреждения Товара переходит к Заказчику с момента поставки товара. Факт передачи Товара оформляется путем подписания Сторонами товарных накладных и Акт приема-передачи Товара (приложение № 4 к Контракту).

6. Приемка Товара

6.1. Приемка поставленного Товара осуществляется в соответствии с требованиями законодательства Российской Федерации в ходе передачи Товара Заказчику в Месте доставки и включает в себя:

а) проверку по Упаковочным листам номенклатуры поставленного Товара на соответствие Спецификации (приложение № 1 к Контракту) и Техническим характеристикам (приложение № 2 к

Контракту);

б) проверку полноты и правильности оформления комплекта документов, предусмотренных пунктом 5.3 Контракта;

в) контроль наличия/отсутствия внешних повреждений упаковки Товара;

г) проверку соблюдения температурного режима при хранении и транспортировке Товара (включается в случае необходимости).

6.2. Для проверки предоставленных Поставщиком результатов поставки, предусмотренных Контрактом, в части их соответствия условиям Контракта, Заказчиком проводится экспертиза Товара в порядке, предусмотренном статьей 94 Федерального закона о контрактной системе. Экспертиза может проводиться силами Заказчика или к ее проведению могут привлекаться эксперты, экспертные организации.

6.3. Приемка товара производится комиссией по приемке товара на складе Заказчика при условии поставки заявленной партии товара полном объеме, предоставления надлежащим образом оформленных документов на товар: копии сертификата соответствия и /или декларации о соответствии (если данный товар входит в единый перечень продукции, подлежащей обязательной сертификации и декларированию), копии регистрационного удостоверения, подтверждающие качество товара, его соответствие требованиям законодательства РФ и страну происхождения товара, а также инструкции по использованию товара на русском языке; счет-фактуры (счета), товарные накладные, акт приема-передачи и другие документы в соответствии с действующим законодательством) в срок не позднее 15 рабочих дней с даты поставки товара на склад заказчика.

6.4. Приемка результатов поставленного товара оформляется документом о приемке, который подписывается заказчиком (в случае создания приемочной комиссии подписывается всеми членами приемочной комиссии и утверждается заказчиком) (Приложение № 5 к Контракту).

6.5. При обнаружении несоответствия качества, количества и ассортимента товара данный факт отражается в акте о несоответствии товара, подписанный членами комиссии, о чем поставщик извещается уведомлением о вызове.

Акт о несоответствии товара, а также уведомление о вызове представителя направляются по электронной почте на адрес, указанный в разделе «Адреса и реквизиты сторон».

Дальнейшая приемка товара осуществляется только в присутствии уполномоченного представителя Поставщика. Представитель одногороднего Поставщика обязан явиться по вызову Заказчика не позднее чем на следующий рабочий день после получения вызова, иногороднего – не позднее трех рабочих после получения вызова, не считая времени, необходимого для проезда.

6.6. Товар, не соответствующий требованиям, указанным в законодательстве для определения качества товаров и Контракте считается не поставленным.

6.7. Согласно пункту 1 статьи 514 Гражданского кодекса Российской Федерации, в случае несоответствия товара требованиям контракта, а также документам, указанным в п. 5.3. Контракта, Заказчик отказывается от приемки товара и принимает его на ответственное хранение.

6.8. Поставщик обязан заменить товар не соответствующего качества или возвратить заказчику уплаченную за него стоимость в течение 5 (пяти) дней с момента предъявления претензии. Все расходы, связанные с возвратом некачественного товара, в том числе расходы в связи с проведением контроля качества товара несет Поставщик. Поставщик обязан возместить расходы, связанные с возвратом некачественного товара, в течение 5 (пяти) дней с момента предъявления претензии.

7. Выборочная проверка Товара

7.1. Заказчик имеет право осуществлять выборочную проверку поставляемого Товара, в том числе после приемки Товара.

7.2. Для проведения проверки Товара Заказчик направляет Поставщику запрос о предоставлении образцов каждой серии Товара для проведения анализа независимыми профильными экспертными организациями по контролю качества лекарственных средств. Забор образцов производится в 3-х кратном количестве упаковок Товара, необходимых для проведения одного анализа. Расходы, связанные с предоставлением образцов, несет Поставщик.

7.3. Выбор независимых профильных экспертных организаций по контролю качества лекарственных средств осуществляется Заказчиком.

7.4. Проверка Товара проводится за счет средств Заказчика.

7.5. Если по результатам проверки Товара определяется, что Товар не соответствует требованиям Контракта, несоответствующий условиям Контракта Товар забраковывается в объеме всей серии. При этом объем поставки и сумма Контракта остаются неизменными, а Поставщик обязан заменить забракованную серию Товара.

Расходы по проведению проверки Товара в случае, если по результатам проверки Товара определяется, что Товар не соответствует требованиям Контракта, несет Поставщик.

7.6. Заказчик имеет право потребовать замены всего поставленного Товара или проведения проверки каждой поставляемой единицы Товара за счет Поставщика.

8. Гарантии

8.1. Поставщик гарантирует, что качество Товара соответствует требованиям государственных стандартов качества, предъявляемым к данному виду товара, требованиям законодательства Российской Федерации, требованиям Технических характеристик (Приложение № 2 к Контракту), что подтверждается: регистрационным удостоверением лекарственного препарата, выданного уполномоченным органом, и документом, подтверждающим соответствие Товара.

8.2. Остаточный срок годности Товара на дату поставки Заказчику должен соответствовать значению, указанному в Технических характеристиках (Приложение № 2 к Контракту). Срок годности Товара подтверждается инструкцией по медицинскому применению Товара на русском языке, а также информацией, указанной на русском языке на первичной упаковке Товара (за исключением первичной упаковки лекарственных растительных препаратов) и на вторичной (потребительской) упаковке.

9. Порядок расчетов

9.1. Оплата по Контракту осуществляется за счет средств территориальных внебюджетных фондов; средств, полученных от иной приносящей доход деятельности.

9.2. Товар оплачивается Заказчиком, при условии поставки заявленной партии товара в полном объеме, в безналичной форме путем перечисления денежных средств на расчетный счет Поставщика в течение 30 календарных дней с даты приемки товара и подписания заказчиком документа о приемке (акт приемки товара (Приложение № 5 к Контракту), предусмотренного частью 7 статьи 94 Федеральным законом от 05.04.2013 № 44-ФЗ «О контрактной системе в сфере закупок товаров, работ, услуг для обеспечения государственных и муниципальных нужд».

10. Обеспечение исполнения Контракта

10.1. Обеспечение исполнения контракта предоставляется Поставщиком в размере 15 % от начальной (максимальной) цены контракта. Если при проведении аукциона начальная (максимальная) цена Контракта, указанная в извещении об осуществлении закупки, снижена Поставщиком на двадцать пять и более процентов, Поставщик предоставляет обеспечение исполнения Контракта с учетом положений статьи 37 Федерального закона от 05.04.2013 № 44-ФЗ «О контрактной системе в сфере закупок товаров, работ, услуг для обеспечения государственных и муниципальных нужд».

10.2. Исполнение Контракта может обеспечиваться предоставлением банковской гарантии, выданной банком и соответствующей требованиям статьи 45 Федерального закона о контрактной системе, или внесением денежных средств на указанный Заказчиком счет, на котором в соответствии с законодательством Российской Федерации учитываются операции со средствами, поступающими Заказчику. Способ обеспечения исполнения Контракта определяется Поставщиком самостоятельно.

10.3. Банковская гарантия должна быть безотзывной и соответствовать требованиям, установленным статьей 45 Федерального закона от 05.04.2013 № 44-ФЗ «О контрактной системе в сфере закупок товаров, работ, услуг для обеспечения государственных и муниципальных нужд».

10.4. В банковскую гарантию должно быть включено условие о праве Заказчика на бесспорное списание денежных средств со счета гаранта, если гарантом в срок не более чем пять рабочих дней не исполнено требование Заказчика об уплате денежной суммы по банковской гарантии, направленное до окончания срока действия банковской гарантии.

10.5. Срок действия банковской гарантии должен превышать срок действия Контракта не менее чем на один месяц.

10.6. Денежные средства, переданные в качестве обеспечения исполнения контракта, в том числе часть этих денежных средств, в случае уменьшения размера обеспечения исполнения контракта, возвращаются Поставщику не позднее, чем через 30 (тридцать) дней после даты исполнения Поставщиком своих обязательств по Контракту, в том числе обязательств по уплате неустойки (штрафов, пени).

10.7. В ходе исполнения контракта Поставщик вправе изменить способ обеспечения исполнения контракта и (или) предоставить заказчику взамен ранее предоставленного обеспечения исполнения контракта новое обеспечение исполнения контракта, размер которого может быть уменьшен в порядке и случаях, которые предусмотрены частями 7.2 и 7.3 ст.96 44-ФЗ.

10.8. В случае отзыва в соответствии с законодательством Российской Федерации у банка, предоставившего банковскую гарантию в качестве обеспечения исполнения контракта, лицензии на осуществление банковских операций Поставщик обязан предоставить новое обеспечение исполнения контракта не позднее одного месяца со дня надлежащего уведомления заказчиком поставщика о необходимости предоставить соответствующее обеспечение.

За каждый день просрочки исполнения поставщиком данного обязательства начисляется пеня.

10.9. По настоящему Контракту должны быть обеспечены обязательства Поставщиком по возмещению убытков Заказчика, причиненных неисполнением или ненадлежащим исполнением обязательств по настоящему Контракту, а также обязанность по выплате неустойки (штрафа, пени), иных долгов, возникших у Поставщика перед Заказчиком.

10.10. Сумма обеспечения исполнения обязательств по контракту подлежит выплате Заказчику в качестве компенсации за убытки, оплаты неустойки, которые могут наступить вследствие неисполнения или ненадлежащего исполнения обязательств по контракту.

10.11. Антидемпинговые меры применяются в случаях, предусмотренных Федеральным законом от 05.04.2013 № 44-ФЗ «О контрактной системе в сфере закупок товаров, работ, услуг для обеспечения государственных и муниципальных нужд».

10.13. Реквизиты для перечисления обеспечения исполнения контракта:
ИНН 4346011211/ КПП 434501001
ОКПО 01928129/ОКТМО 33701000
КБК 80100000000000000000
Банковские реквизиты:
Получатель: Министерство финансов Кировской области
(КОГБУЗ «Кировская областная клиническая больница» л/с 05801000021)
расчетный счет: № 40302810100004000001
Наименование банка:
Отделение по Кировской области Волго-Вятского главного
управления Центрального банка Российской Федерации
(сокращенное наименование – Отделение Киров)
БИК 043304001

11. Ответственность Сторон

11.1. За неисполнение или ненадлежащее исполнение условий Контракта Стороны несут ответственность в соответствии с законодательством Российской Федерации.

В случае привлечения к исполнению Контракта соисполнителей, ответственность перед Заказчиком за неисполнение обязательств по Контракту несет Поставщик.

11.2. Размер штрафа устанавливается Контрактом в порядке, установленном Правилами определения размера штрафа, начисляемого в случае ненадлежащего исполнения заказчиком, неисполнения или ненадлежащего исполнения поставщиком (подрядчиком, исполнителем) обязательств, предусмотренных контрактом (за исключением просрочки исполнения обязательств заказчиком, поставщиком (подрядчиком, исполнителем), утвержденными постановлением Правительства Российской Федерации от 30 августа 2017 г. № 1042 (далее - Правила определения размера штрафа).

11.3. В случае просрочки исполнения Заказчиком обязательств, предусмотренных Контрактом, а также в иных случаях неисполнения или ненадлежащего исполнения Заказчиком обязательств, предусмотренных Контрактом, Поставщик вправе потребовать уплаты неустоек (штрафов, пеней).

11.4. Пеня начисляется за каждый день просрочки исполнения Заказчиком обязательства, предусмотренного Контрактом, начиная со дня, следующего после дня истечения установленного Контрактом срока исполнения обязательства. При этом размер пени устанавливается в размере одной трехсотой действующей на дату уплаты пеней ключевой ставки Центрального банка Российской Федерации от не уплаченной в срок суммы.

11.5. За каждый факт неисполнения Заказчиком обязательств, предусмотренных Контрактом, за исключением просрочки исполнения обязательств, предусмотренных Контрактом, Поставщик вправе взыскать с Заказчика штраф в размере 1 000,00 рублей.

11.6 Общая сумма начисленных штрафов за ненадлежащее исполнение Заказчиком обязательств, предусмотренных контрактом, не может превышать цену Контракта.

11.7. В случае просрочки исполнения Поставщиком обязательств, предусмотренных Контрактом, а также в иных случаях неисполнения или ненадлежащего исполнения Поставщиком обязательств, предусмотренных Контрактом, Заказчик в течение 20 дней, с момента возникновения права требования оплаты пени, направляет Поставщику претензионное письмо с требованием оплаты пени в течение 7 дней с даты получения претензионного письма, рассчитанной в соответствии с положениями законодательства и условиями Контракта.

11.8. Пеня начисляется за каждый день просрочки исполнения Поставщиком обязательства, предусмотренного Контрактом, в размере одной трехсотой действующей на дату уплаты пени ключевой ставки Центрального банка Российской Федерации от цены Контракта, уменьшенной на сумму, пропорциональную объему обязательств, предусмотренных Контрактом и фактически исполненных Поставщиком.

11.9. За каждый факт неисполнения или ненадлежащего исполнения Поставщиком обязательств, предусмотренных Контрактом, за исключением просрочки исполнения обязательств (в том числе гарантийного обязательства), предусмотренных Контрактом, Поставщик выплачивает Заказчику штраф в размере 10 % от цены Контракта

11.10. За каждый факт неисполнения или ненадлежащего исполнения Поставщиком обязательства, предусмотренного Контрактом, которое не имеет стоимостного выражения, Поставщик выплачивает Заказчику штраф в размере 1 000,00 рублей.

11.11. При неоплате (отказе от уплаты) Поставщиком пени, начисленной в соответствии с условиями Контракта, по истечении срока, указанного в претензионном письме, Заказчик имеет право удержать сумму пени из суммы, подлежащей оплате Поставщику за поставленные товары, которые

приняты заказчиком, или в течение 40 дней с момента возникновения права требования оплаты пени направить в суд исковое заявление с требованием оплаты пени, рассчитанной в соответствии с положениями законодательства и Контракта за весь период просрочки исполнения.

11.11. Общая сумма начисленных штрафов за неисполнение или ненадлежащее исполнение Поставщиком обязательств, предусмотренных Контрактом, не может превышать цену Контракта.

11.12. Заказчик вправе вернуть обеспечение исполнения Контракта, уменьшенное на размер начисленных штрафов, пеней.

12. Срок действия Контракта, изменение и расторжение Контракта

12.1. Контракт вступает в силу с момента подписания и действует до «31» декабря 2021 г.

12.2. Все изменения Контракта должны быть совершены в письменном виде и оформлены дополнительными соглашениями к Контракту.

12.3. Контракт может быть расторгнут по соглашению Сторон, а также Стороны вправе в одностороннем порядке по письменному заявлению отказаться от его исполнения по основаниям, предусмотренным Контрактом и законодательством.

12.4. Заказчик вправе отказаться от исполнения Контракта в одностороннем внесудебном порядке в случаях:

12.4.1. Поставки Товара ненадлежащего качества с недостатками, которые не могут быть устранены в приемлемый для Заказчика срок;

12.4.2. Нарушение Поставщиком сроков поставки товара, предусмотренных контрактом, более чем на 14 календарных дней;

12.4.3. В иных случаях, предусмотренных гражданским законодательством.

12.5. Поставщик вправе отказаться от исполнения Контракта в одностороннем порядке в случаях:

12.5.1. Необоснованного уклонения Заказчика от принятия и (или) оплаты Товара.

12.6. В случае если Заказчиком проведена экспертиза поставленного Товара с привлечением экспертов, экспертных организаций, решение об одностороннем отказе от исполнения Контракта может быть принято Заказчиком только при условии, что по результатам экспертизы поставленного Товара в заключении эксперта, экспертной организации будут подтверждены нарушения условий Контракта, послужившие основанием для одностороннего отказа Заказчика от исполнения Контракта.

12.7. Заказчик обязан принять решение об одностороннем отказе от исполнения Контракта, если в ходе исполнения Контракта установлено, что Поставщик не соответствует установленным документацией о закупке требованиям к участникам закупки или предоставил недостоверную информацию о своем соответствии таким требованиям, что позволило ему стать победителем определения Поставщика.

13. Исключительные права

13.1. Поставщик настоящим гарантирует в период срока годности Товара отсутствие нарушения исключительных прав третьих лиц на результаты интеллектуальной деятельности, связанных с поставкой и использованием Товара.

13.2. Все убытки, понесенные Заказчиком в случае нарушения исключительных прав третьих лиц на результаты интеллектуальной деятельности при поставке и использовании Товара, в том числе вследствие отмены государственной регистрации Товара и невозможности его использования, включая судебные расходы и возмещение материального ущерба, возмещаются Поставщиком в полном объеме.

14. Обстоятельства непреодолимой силы

14.1. Стороны освобождаются от ответственности за полное или частичное неисполнение своих обязательств по Контракту, если их неисполнение явилось следствием обстоятельств непреодолимой силы.

14.2. Сторона, у которой возникли обстоятельства непреодолимой силы, обязана в течение 10 дней письменно информировать другую Сторону о случившемся и его причинах с приложением документов, удостоверяющих факт наступления обстоятельств непреодолимой силы.

14.3. Если, по мнению Сторон, исполнение Контракта может быть продолжено в порядке, действовавшем до возникновения обстоятельств непреодолимой силы, то срок исполнения обязательств по Контракту продлевается соразмерно времени, которое необходимо для учета действия этих обстоятельств и их последствий.

15. Уведомления

15.1. Любое уведомление, которое одна Сторона направляет другой Стороне в соответствии с Контрактом, высылается в виде высылается в виде факсимильных, электронных сообщений, по почте и/или с курьером по адресу другой Стороны с подтверждением о получении.

16. Порядок урегулирования споров

16.1. Претензионный порядок досудебного урегулирования споров, вытекающих из Контракта, является для Сторон обязательным.

16.2. Допускается направление Сторонами претензионных писем иными способами: по факсу и электронной почте, экспресс-почтой.

16.3. Срок рассмотрения претензионного письма, за исключением случая, указанного п. 11.7. Контракта, и направления ответа на него составляет 10 (десять) рабочих дней со дня получения последнего адресатом.

16.4. В случае неурегулирования споров и разногласий в претензионном порядке они передаются на рассмотрение в Арбитражный суд Кировской области.

17. Заключительные положения

17.1. Во всем, что не предусмотрено Контрактом, Стороны руководствуются законодательством Российской Федерации.

17.2. Стороны обязуются незамедлительно информировать друг друга о возникших затруднениях, которые могут привести к невыполнению отдельных условий Контракта, для согласования и принятия необходимых мер.

17.3. Стороны обязаны извещать друг друга об изменениях своего адреса, номеров телефонов, иных реквизитов в срок не позднее 5 (пяти) дней с момента начала действий таких изменений.

17.4. Приложения к Контракту являются его неотъемлемой частью.

Приложения к Контракту:

Приложение № 1 - Спецификация;

Приложение № 2 - Технические характеристики;

Приложение № 3 - Календарный план;

Приложение № 4 Акт приема-передачи Товара;

Приложение № 5 - Акт приемки товара.

18. Реквизиты и подписи Сторон

Заказчик	Поставщик
КОГБУЗ «Кировская областная клиническая больница»	**ООО «Альбатрос»**
610027, г. Киров, ул. Воровского,42,	115201, г.Москва, Каширское шоссе,
Тел.: (8332) 37-63-54	д. 22, корпус 4, строение 7, этаж 3, пом. 5
E-mail: kokb@mail.ru	Тел/факс 8(495)-737-35-00, доб.3851,
Р/с 40601810200003000001	8 (8332) 51-68-25, protek@kirov.protek.ru
В Отделении по Кировской области	ИНН 7724922443/КПП 772401001
Волго-Вятского главного управления	ОГРН 1147746595457 ОКПО 32448742
Центрального банка Российской Федерации	ОКТМО 45918000000
ИНН 4346011211	БИК 044525225
КПП 434501001	Р/с 40702810538000070583
БИК 043304001	ПАО Сбербанк г. Москва
	Кор./сч. 30101810400000000225
	Дата постановки на налоговый учет: 27.05.2014г.
И.о. главного врача	Уполномоченный представитель
_____ С.А. Бакин	_____ Е.К. Гаврилова

Приложение № 1
к Контракту от "__" _____ 20__ г.
№ 0340200003320004588000 1

СПЕЦИФИКАЦИЯ

N п/п	Наименование Товара в соответствии с единым справочником-каталогом лекарственных препаратов (далее - ЕСКЛП)		Торговое наименование, форма выпуска в соответствии с регистрационным удостоверением лекарственного препарата	Лекарственная форма в соответствии с ЕСКЛП	Дозировка в соответствии с ЕСКЛП	Единица измерения Товара в соответствии с ЕСКЛП	Цена за единицу измерения Товара, в том числе			Количество в единицах измерения Товара	Стоимость, в том числе		
	международное непатентованное или химическое или группировочное наименование	торговое наименование					без НДС	размер НДС (если облагается НДС)	итого		без НДС	размер НДС (если облагается НДС)	итого
1	2	3	4	5	6	7	8	9	10	11	12	13	14
1.	Ницерголин	Ницерголин	Ницерголин лиофилизат для приготовления раствора для инъекций 4 мг № 5	лиофилизат для приготовления раствора для инъекций	4 мг	упаковка	910,00	91,00	1 001,00	650	591 500,00	59 150,00	650 650,00
Итого:													**650 650,00**

Подписи сторон:

Заказчик
И.о. главного врача КОГБУЗ «КОКБ»

_____ С.А. Бакин

Поставщик
Уполномоченный представитель ООО «Альбатрос»

_____ Е.К. Гаврилова

Приложение № 2
к Контракту от "__" _____ 20__ г.
№ 0340200003320004588000 1

ТЕХНИЧЕСКИЕ ХАРАКТЕРИСТИКИ

N	Параметр	Требуемое значение
1.	Международное непатентованное наименование	Ницерголин
2.	Торговое наименование	Ницерголин
3.	Наименование держателя или владельца регистрационного удостоверения лекарственного препарата, наименование производителя лекарственного препарата	Владелец, производитель: Акционерное общество "Научно-производственное объединение по медицинским иммунобиологическим препаратам "Микроген" (АО "НПО "Микроген")
4.	Номер регистрационного удостоверения лекарственного препарата	ЛС-000517
5.	Код в соответствии с Общероссийским классификатором продукции по видам экономической деятельности	21.20.10.144
6.	Единица измерения Товара	упаковка
7.	Количество Товара в единицах измерения	650
В случае заключения Контракта по результатам конкурентных процедур закупок:		
8.	Информация о Товаре:	
8.1.	Товар, произведенный на территории государств - членов Евразийского экономического союза:	

Торговое наименование лекарственного препарата	Лекарственная форма, дозировка лекарственного препарата, количество лекарственных форм во вторичной (потребительской) упаковке	Наименование страны происхождения Товара (с указанием данных документа, подтверждающего страну происхождения товара - при наличии)	Единица измерения	Количество в единицах измерения
1. Ницерголин	лиофилизат для приготовления раствора для инъекций 4 мг № 5	Россия	упаковка	650
Итого:				650

8.2.	Товар иностранного происхождения:			
Торговое наименование лекарственного	Лекарственная форма, дозировка лекарственного	Наименование страны происхождения Товара	Единица измерения	Количество в единицах измерения

препарата	препарата, количество лекарственных форм во вторичной (потребительской) упаковке			
-	-	-	-	-
Итого:				

Примечание:
в случае применения ограничений, предусмотренных постановлением Правительства Российской Федерации от 30.11.2015 N 1289 "Об ограничениях и условиях допуска происходящих из иностранных государств лекарственных препаратов, включенных в перечень жизненно необходимых и важнейших лекарственных препаратов, для целей осуществления закупок для обеспечения государственных и муниципальных нужд" <43>, при заключении и исполнении контракта не допускается замена лекарственного препарата конкретного производителя или страны его происхождения, указанных в заявке, содержащей предложение о поставке лекарственного препарата;
в случае применения условий допуска, предусмотренных подпунктом "г" пункта 8 приказа Министерства экономического развития Российской Федерации от 25 марта 2014 г. N 155 "Об условиях допуска товаров, происходящих из иностранных государств, для целей осуществления закупок товаров, работ, услуг для обеспечения государственных и муниципальных нужд" <44>, не допускается замена страны происхождения данных товаров, указанных в заявке, за исключением случая, когда в результате такой замены страной происхождения товаров будет являться государство - член Евразийского экономического союза.

9.	Остаточный срок годности	На момент передачи Поставщиком товара остаточный срок годности товара должен составлять **не менее 9 месяцев** от установленного (указанного на упаковке).

Подписи сторон:

Заказчик
И.о. главного врача КОГБУЗ «КОКБ»

_____ С.А. Бакин

Поставщик
Уполномоченный представитель ООО «Альбатрос»

_____ Е.К. Гаврилова

Приложение № 3
к Контракту от "__" _____ 20__ г.
№ 0340200003320004588000 1

КАЛЕНДАРНЫЙ ПЛАН

Поставка товара осуществляется по заявкам Заказчика в течение 10 календарных дней с момента направления заявки.

Подписи сторон:

Заказчик	Поставщик
И.о. главного врача КОГБУЗ «КОКБ»	Уполномоченный представитель ООО «Альбатрос»
_____ С.А. Бакин	_____ Е.К. Гаврилова

Приложение № 4
к Контракту от "__" _____ 20__ г.
№ 03402000033200045880001

АКТ ПРИЕМА-ПЕРЕДАЧИ ТОВАРА
ПО ГОСУДАРСТВЕННОМУ КОНТРАКТУ
от "__" _____ 20__ № ____

"Поставщик" _____ (полностью наименование (для юридического лица), фамилия, имя, отчество (при наличии) (для физического лица) в лице_____, действующего на основании _____, с одной стороны, и "Заказчик" _____ (полностью наименование Заказчика/наименование (для юридического лица), фамилия, имя, отчество (при наличии) (для физического лица)) в лице _____, действующего на основании _____ (устав, положение, доверенность), с другой стороны, составили настоящий Акт о следующем:

Поставщик поставил, а Заказчик принял следующий Товар в соответствии со Спецификацией (приложение № 1 к Контракту) в установленные сроки:
1. Наименование Товара:
2. Единица измерения:
3. Количество в единицах измерения:
4. Стоимость _____ (сумма прописью) руб. ____ коп.
В том числе
- НДС __% _____ (сумма прописью) руб. __ коп. (если облагается НДС)
- оптовая надбавка _____ (сумма прописью) руб. __ коп. (если применяется)
5. Серия Товара _____
6. Срок годности Товара: _____

Представленные документы подтверждают соответствие Товара установленным законодательством Российской Федерации требованиям и остаточному сроку годности.

К настоящему Акту прилагаются следующие документы, подтверждающие поставку Товара:
1. Товарная накладная от "__" _____ 20__ г. № _____
2. Счет-фактура от "__" _____ 20__ г. N _____
3. Копия регистрационного удостоверения лекарственного препарата от "__" _____ 20__ г. № _____
4. Копии сертификата соответствия и (или) декларацию о соответствии (если данный товар входи в единый перечень продукции, подлежащей обязательной сертификации и декларированию) № _____ от _____
6. Инструкция(ии) по медицинскому применению Товара на русском языке.

Подписи сторон:

Заказчик	Поставщик
И.о. главного врача КОГБУЗ «КОКБ»	Уполномоченный представитель ООО «Альбатрос»
_____ С.А. Бакин	_____ Е.К. Гаврилова

Приложение № 5
к Контракту от "__" _____ 20__ г.
№ 03402000033200045880001

Утверждаю:
И.о. главного врача КОГБУЗ «Кировская областная клиническая больница»
_____С.А. Бакин
«_____» _____20___г.

Акт
приемки товаров по контрактам, заключаемых КОГБУЗ «Кировская областная клиническая больница» от «____»_____20___г.

Место приёмки товара: _____
Подразделение: _____
Дата начала приемки товара: _____
Дата окончания приемки товара: _____
Упаковка (повреждена, вскрыта, не вскрыта): _____
Упаковка производителя _____
Товарная накладная: _____
Производитель: _____
Поставщик: _____
Контракт на поставку товара: _____
Сертификат соответствия Госстандарта России: _____

N п/п	**Наименование товара**	**Ед. изм.**	**Кол-во**	**Цена за ед., руб.**	**Сумма, руб.**
1					

Согласно условиям Контракта Заказчик провел экспертизу поставленного товара. По результатам экспертизы установлено следующее:

Члены комиссии предупреждены об ответственности за подписание акта, содержащего данные, не соответствующие действительности.

Члены комиссии
1 _____
2 _____
3 _____
4 _____
5 _____

Подписи сторон:

Заказчик
И.о. главного врача КОГБУЗ «КОКБ»

_____ С.А. Бакин

Поставщик
Уполномоченный представитель ООО «Альбатрос»

_____ Е.К. Гаврилова

Контракт № 0340200003320004417000 1
на поставку товара
Рег.№ 2434601121120000583

г. Киров "12" мая 2020 г.

КОГБУЗ «Кировская областная клиническая больница», именуемое в дальнейшем "Заказчик", в лице исполняющего обязанности главного врача Бакина Сергея Анатольевича, действующего на основании Устава, с одной стороны, и

Общество с ограниченной ответственностью «АМЕДИКА» именуемое в дальнейшем "Поставщик", в лице Генерального директора Лукичева Евгения Александровича, действующего на основании Устава, с другой стороны, вместе именуемые в дальнейшем "Стороны", заключили настоящий Контракт о нижеследующем:

1. Предмет Контракта

1.1. Поставщик обязуется поставить Заказчику **расходные материалы для биохимического анализатора «сухой химии» FUJI DRI-CHEM, Япония (закрытая система)** (далее – Товар) в соответствии со Спецификацией, являющейся Приложением №1 к настоящему Контракту, а Заказчик обязуется принять и оплатить поставленный Товар, в срок, установленный Контрактом.

1.2. Настоящий контракт заключен по результатам аукциона в электронной форме на основании протокола № 0340200003320004417-1 от "28" апреля 2020 г. и финансируется за счет средств, полученных от иной приносящей доход деятельности.

1.3. Наименование, количество, и стоимость Товара определены Сторонами в спецификации, являющейся неотъемлемой частью Контракта (Приложение №1 к Контракту).

1.4. Поставка товара должна осуществляться с соблюдением температурного режима на пути следования в соответствии с условиями поставки, предусмотренными производителем товара или указанными в инструкции.

1.5. Товар должен быть упакован в тару (упаковку), соответствующую требованиям стандартов, технических условий и обеспечивающую сохранность товара при его транспортировке и хранении.

1.6. ИКЗ 202434601121143450100104760012120000

2. Права и обязанности Сторон

2.1. Заказчик обязуется:

2.1.1. Совершить все необходимые действия, обеспечивающие принятие Товара по количеству, качеству, ассортименту и комплектности в соответствии с условиями Контракта.

2.1.2. В течение 10 (Десяти) календарных дней с момента обнаружения уведомить Поставщика о несоответствии Товара по качеству, комплектности, принадлежностям (в том числе наличию необходимых документов), условиям Контракта, которые невозможно было обнаружить в момент приемки.

2.2. Поставщик обязуется:

2.2.1. Передать Заказчику Товар в порядке и на условиях Контракта.

2.2.2. Передать Товар, являющийся собственностью Поставщика, полностью свободным от прав третьих лиц, не состоящий в споре и под арестом, не являющийся предметом залога и т.п.

2.2.3. При передаче товара поставщик предоставляет Заказчику надлежащим образом оформленные и действующие на момент поставки документы: копии сертификата соответствия и /или декларации о соответствии, если данный товар входит в единый перечень продукции, подлежащей обязательной сертификации и декларированию, копии регистрационного удостоверения (для товара, являющегося медицинским изделием), подтверждающие качество товара, его соответствие требованиям законодательства РФ и страну происхождения товара, а также инструкции по использованию товара на русском языке.

Кроме того, для товара иностранного производства, при передаче товара поставщик предоставляет документы, подтверждающие факт введения в гражданский оборот на территории Российской Федерации правообладателем товарного знака (далее – правообладатель), размещенного на товаре, или с его согласия. Документами, подтверждающими данный факт могут быть: лицензионные соглашения поставщика с правообладателем; письма правообладателей и лицензиата, договоры поставщика с правообладателем (лицензиатом, контрагентами лицензиата) на поставку медицинских изделий, или иные документы, подтверждающие указанный факт.

2.2.4. Поставить товар, маркировка которого должна быть четкой и разборчивой, а также выделяться или размещаться на фоне, контрастном по отношению к цвету поверхности, на котором расположена.

Маркировка должна содержать:

- наименование товара и обозначение его модели (артикула);
- наименование страны-производителя (изготовителя);
-наименование, местонахождение (юридический адрес) производителя (изготовителя), адрес места производства (изготовления);
- номер и дата выдачи регистрационного удостоверения на товар;
- название товара в соответствии с регистрационным удостоверением;
- номер серии (партии) товара, и срок его годности.

2.3. Заказчик вправе:

2.3.1. Отказаться от оплаты Товара, не соответствующего требованиям, установленным законодательством для определения качества товаров или Контракта.

2.3.2. В случае существенного нарушения Поставщиком требований к качеству Товара (обнаружения неустранимых недостатков, недостатков, которые не могут быть устранены без несоразмерных расходов или затрат времени или выявляются неоднократно либо проявляются вновь после их устранения, и других подобных недостатков) по своему выбору:

- отказаться от исполнения Контракта и потребовать возврата уплаченной за Товар денежной суммы;

- потребовать замены Товара ненадлежащего качества Товаром, соответствующим условиям Контракта.

2.4. Поставщик вправе:

2.4.1. По своему выбору потребовать оплаты Товара либо отказаться от исполнения Контракта, если Заказчик в нарушение Контракта отказывается принять и (или) оплатить Товар.

3. Срок и порядок поставки Товара

3.1. Поставка Товара осуществляется Поставщиком путем доставки Заказчику по адресу, указанному в п. 3.2 Контракта.

3.2. Место поставки Товара: КОГБУЗ «Кировская областная клиническая больница», 610027, г. Киров, ул. Воровского, д. 42 ЦКДЛ.

3.3. Риск случайной гибели или случайного повреждения Товара переходит к Заказчику с момента поставки товара. Факт передачи Товара оформляется путем подписания Сторонами товарных накладных.

3.4. Поставка товара осуществляется по заявкам Заказчика **в течение 20 календарных дней с момента направления заявки.**

Количество и объем заявок зависят от потребности Заказчика, возникшей в период действия Контракта.

Поставка товара без заявки Заказчика или поставка товара в объеме отличном от предусмотренного заявкой Заказчика не допускается.

Поставка по направленной заявке осуществляется в полном объеме, частичная поставка не допускается.

Датой поставки товара считается дата поступления всего заявленного товара в полном объеме с предоставлением документов, указанных в п. 2.2.3., 3.5., 3.6. При невыполнении данного условия, товар считается не поставленным, принятию и оплате не подлежит.

Направление заявок осуществляется по факсу, электронной почте, указанных в разделе «Адреса и реквизиты сторон».

Количество и объем заявок зависят от финансирования Заказчика.

3.5. При передаче Товара Поставщик предоставляет следующие документы в двух экземплярах: копии сертификата соответствия и /или декларации о соответствии, если данный товар входит в единый перечень продукции, подлежащей обязательной сертификации и декларированию, копии регистрационного удостоверения (для товара, являющегося медицинским изделием), подтверждающие качество товара, его соответствие требованиям законодательства РФ и страну происхождения товара, а также инструкции по использованию товара на русском языке.

Кроме того, для товара иностранного производства, при передаче товара поставщик предоставляет документы, подтверждающие факт введения в гражданский оборот на территории Российской Федерации правообладателем товарного знака (далее – правообладатель), размещенного на товаре, или с его согласия. Документами, подтверждающими данный факт могут быть: лицензионные соглашения поставщика с правообладателем; письма правообладателей и лицензиата, договоры поставщика с правообладателем (лицензиатом, контрагентами лицензиата) на поставку медицинских изделий, или иные документы, подтверждающие указанный факт.

3.6. Приемка товара производится комиссией по приемке товара на складе Заказчика при условии поставки заявленного товара в полном объеме, предоставления надлежащим образом оформленных документов на товар: копии сертификата соответствия и /или декларации о соответствии, если данный товар входит в единый перечень продукции, подлежащей обязательной сертификации и декларированию, копии регистрационного удостоверения (для товара, являющегося медицинским изделием), подтверждающие качество товара, его соответствие требованиям законодательства РФ и страну происхождения товара, а также инструкции по использованию товара на русском языке, счет-фактуры (счета), товарные накладные и другие документы в соответствии с действующим законодательством) в срок не позднее 20 рабочих дней после поставки товара на склад заказчика.

3.7. Приемка результатов поставленного товара оформляется документом о приемке (акт о приемке товара), который подписывается заказчиком (в случае создания приемочной комиссии подписывается всеми членами приемочной комиссии и утверждается заказчиком).

3.8. При обнаружении несоответствия качества, количества и ассортимента товара данный факт отражается в накладной или составляется акт о несоответствии товара, подписанный членами комиссии, о чем поставщик извещается уведомлением о вызове.

Акт о несоответствии товара, а также уведомление о вызове представителя направляются по

электронной почте на адрес, указанный в разделе «Адреса и реквизиты сторон».

Дальнейшая приемка товара осуществляется только в присутствии уполномоченного представителя Поставщика. Представитель одногороднего Поставщика обязан явиться по вызову Заказчика не позднее чем на следующий рабочий день после получения вызова, иногороднего – не позднее трех рабочих после получения вызова, не считая времени, необходимого для проезда.

3.9. Товар, не соответствующий требованиям, указанным в законодательстве для определения качества товаров и Контракте считается не поставленным.

В случае если часть товара, поставленного согласно заявке Заказчика, не соответствует по качеству и/или количеству условиям Контракта, Заказчик вправе отказаться от всех переданных товаров, предусмотренных заявкой (абз.3 п.2 ст.468 ГК РФ).

3.10. Заказчик вправе привлечь к приемке товара экспертов, экспертные организации в случаях, предусмотренных Федеральным законом от 05.04.2013 № 44-ФЗ «О контрактной системе в сфере закупок товаров, работ, услуг для обеспечения государственных и муниципальных нужд».

3.11. Согласно пункту 1 статьи 514 Гражданского кодекса Российской Федерации, в случае несоответствия товара требованиям контракта, а также документам, указанным в п. 3.5., 2.2.3. Контракта, Заказчик отказывается от приемки товара и принимает его на ответственное хранение.

3.12. Поставщик обязан заменить товар не соответствующего качества или возвратить заказчику уплаченную за него стоимость в течение 5 (пяти) дней с момента предъявления претензии. Все расходы, связанные с возвратом некачественного товара, в том числе расходы в связи с проведением контроля качества товара несет Поставщик. Поставщик обязан возместить расходы, связанные с возвратом некачественного товара, в течение 5 (пяти) дней с момента предъявления претензии.

4. Гарантии

4.1. Поставщик гарантирует полное соответствие поставляемого товара требованиям государственных стандартов качества, предъявляемым к данному виду товаров.

4.2. Гарантии качества товара должны быть предоставлены на весь объем поставляемого товара.

4.3. На момент передачи Поставщиком товара остаточный срок годности товара должен составлять **– не менее 6 месяцев.**

5. Порядок расчетов

НМЦ= 104 001,00

5.1. Цена на поставляемый Товар составляет **104 001,00 (сто четыре тысячи один рубль 00 копеек)**, в том числе НДС 10%.

5.2. Цена Контракта включает в себя стоимость товара, стоимость упаковки, страхования, хранения, стоимость доставки до Заказчика (разгрузки в лаборатории Заказчика), все установленные налоги, включая НДС (если поставщик является плательщиком НДС), таможенные пошлины и другие обязательные платежи, выплаченные или подлежащие выплате.

5.3. Сумма, подлежащая уплате заказчиком юридическому лицу или физическому лицу, в том числе зарегистрированному в качестве индивидуального предпринимателя, уменьшается на размер налогов, сборов и иных обязательных платежей в бюджеты бюджетной системы Российской Федерации, связанных с оплатой контракта, если в соответствии с законодательством Российской Федерации о налогах и сборах такие налоги, сборы и иные обязательные платежи подлежат уплате в бюджеты бюджетной системы Российской Федерации заказчиком.

5.4. Указанная цена Контракта является твердой и определяется на весь срок исполнения Контракта.

5.5. Товар оплачивается Заказчиком при условии поставки заявленной партии товара в полном объеме, в безналичной форме путем перечисления денежных средств на расчетный счет Поставщика в течение 30 календарных дней с даты приемки товара и даты подписания заказчиком документа о приемке (акта о приемке товара), предусмотренного частью 7 статьи 94 Федеральным законом от 05.04.2013 № 44-ФЗ «О контрактной системе в сфере закупок товаров, работ, услуг для обеспечения государственных и муниципальных нужд».

6. Ответственность Сторон

6.1. Стороны несут ответственность за неисполнение или ненадлежащее исполнение своих обязательств по Контракту в соответствии с законодательством РФ, Постановлением Правительства РФ от 30.08.2017г. № 1042.

6.2. Ответственность Заказчика:

6.2.1. В случае просрочки исполнения Заказчиком обязательств, предусмотренных Контрактом, Поставщик вправе потребовать уплаты пеней. Пеня начисляется за каждый день просрочки исполнения заказчиком обязательства, предусмотренного контрактом, в размере одной трехсотой действующей на дату уплаты пени ключевой ставки Центрального банка Российской Федерации от цены контракта, уменьшенной на сумму, пропорциональную объему обязательств, предусмотренных контрактом и фактически исполненных заказчиком.

6.2.2. За ненадлежащие исполнение Заказчиком обязательств, предусмотренных Контрактом, за исключением просрочки исполнения Заказчиком обязательств, предусмотренных Контрактом, устанавливается штраф в размере 1 000,00 рублей.

6.2.3. Общая сумма начисленных штрафов за ненадлежащее исполнение заказчиком обязательств, предусмотренных контрактом, не может превышать цену контракта.

6.3. Ответственность Поставщика:

6.3.1. В случае неисполнения или ненадлежащего исполнения Поставщиком обязательств, Поставщик обязуется уплатить Заказчику пеню. Пеня начисляется за каждый день просрочки исполнения поставщиком (подрядчиком, исполнителем) обязательства, предусмотренного контрактом, в размере одной трехсотой действующей на дату уплаты пени ключевой ставки Центрального банка Российской Федерации от цены контракта, уменьшенной на сумму, пропорциональную объему обязательств, предусмотренных контрактом и фактически исполненных поставщиком (подрядчиком, исполнителем).

В течение 20 дней, с момента возникновения права требования оплаты пени, Заказчик направляет Поставщику претензионное письмо с требованием оплаты пени в течение 7 дней с даты получения претензионного письма, рассчитанной в соответствии с положениями законодательства и условиями Контракта.

6.3.2. При неоплате (отказе от уплаты) Поставщиком пени, начисленной в соответствии с условиями Контракта, по истечении срока, указанного в претензионном письме, Заказчик имеет право удержать сумму пени из суммы, подлежащей оплате Поставщику за поставленные товары, которые приняты заказчиком, или в течение 40 дней с момента возникновения права требования оплаты пени направить в суд исковое заявление с требованием оплаты пени, рассчитанной в соответствии с положениями законодательства и Контракта за весь период просрочки исполнения.

6.3.3. В случае неисполнения или ненадлежащего исполнения Поставщиком обязательств, предусмотренных Контрактом, за исключением просрочки исполнения Поставщиком обязательств (в том числе гарантийного), предусмотренных Контрактом, Поставщик обязуется выплатить Заказчику штраф в размере 10 % от цены Контракта.

6.3.4. За каждый факт неисполнения или ненадлежащего исполнения поставщиком (подрядчиком, исполнителем) обязательства, предусмотренного контрактом, которое не имеет стоимостного выражения, размер штрафа устанавливается в размере 1 000,00 рублей.

6.3.5. Общая сумма начисленных штрафов за неисполнение или ненадлежащее исполнение поставщиком (подрядчиком, исполнителем) обязательств, предусмотренных контрактом, не может превышать цену контракта.

6.4. Заказчик вправе вернуть обеспечение исполнения Контракта, уменьшенное на размер начисленных штрафов, пеней.

7. Основания и порядок изменения и расторжения Контракта

7.1. Контракт может быть изменен по соглашению Сторон при снижении цены Контракта без изменения предусмотренных Контрактом количества товара, качества товара и иных условий Контракта.

7.2. Заказчик по согласованию с Поставщиком вправе увеличить или уменьшить предусмотренные Контрактом количество товара не более, чем на десять процентов. При увеличении количества товара по соглашению сторон допускается изменение цены Контракта пропорционально дополнительному количеству товара исходя из установленной в Контракте цены единицы товара, но не более чем на десять процентов цены Контракта. При уменьшении предусмотренных Контрактом количества товара Стороны обязаны уменьшить цену Контрактом исходя из цены единицы товара.

7.3. При исполнении контракта (за исключением случае, которые предусмотрены нормативными правовыми актами, принятыми в соответствии с частью 6 статьи 14 Федерального закона от 05.04.2013г. № 44-ФЗ «О контрактной системе в сфере закупок товаров, работ, услуг для обеспечения государственных и муниципальных нужд») по согласованию заказчика с поставщиком (подрядчиком, исполнителем) допускается поставка товара, выполнение работы или оказание услуги, качество, технические и функциональные характеристики (потребительские свойства) которых являются улучшенными по сравнению с качеством и соответствующими техническими и функциональными характеристиками, указанными в контракте.

7.4. Контракт может быть расторгнут по соглашению Сторон, а также Стороны вправе в одностороннем порядке по письменному заявлению отказаться от его исполнения по основаниям, предусмотренным Контрактом и законодательством.

7.5. Заказчик вправе отказаться от исполнения Контракта в одностороннем внесудебном порядке в случаях:

7.5.1. Поставки Товара ненадлежащего качества с недостатками, которые не могут быть устранены в приемлемый для Заказчика срок;

7.5.2. Нарушение Поставщиком сроков поставки товара, предусмотренных контрактом, более чем на 14 календарных дней;

7.5.3. В иных случаях, предусмотренных гражданским законодательствам.

7.6. Поставщик вправе отказаться от исполнения Контракта в одностороннем порядке в случаях:

7.6.1. Необоснованного уклонения Заказчика от принятия и (или) оплаты Товара.

8. Обеспечение исполнения Контракта

8.1. Обеспечение исполнения контракта предоставляется Поставщиком в размере 15 % от начальной (максимальной) цены контракта. Если при проведении аукциона начальная (максимальная) цена Контракта, указанная в извещении об осуществлении закупки, снижена Поставщиком на двадцать пять и более процентов, Поставщик предоставляет обеспечение исполнения Контракта с учетом положений

статьи 37 Федерального закона от 05.04.2013 № 44-ФЗ «О контрактной системе в сфере закупок товаров, работ, услуг для обеспечения государственных и муниципальных нужд».

8.2. Исполнение Контракта может обеспечиваться предоставлением банковской гарантии, выданной банком и соответствующей требованиям статьи 45 Федерального закона о контрактной системе, или внесением денежных средств на указанный Заказчиком счет, на котором в соответствии с законодательством Российской Федерации учитываются операции со средствами, поступающими Заказчику. Способ обеспечения исполнения контракта, гарантийных обязательств, срок действия банковской гарантии определяются в соответствии с требованиями настоящего Федерального закона участником закупки, с которым заключается контракт, самостоятельно.

8.3. Банковская гарантия должна быть безотзывной и соответствовать требованиям, установленным статьей 45 Федерального закона от 05.04.2013 № 44-ФЗ «О контрактной системе в сфере закупок товаров, работ, услуг для обеспечения государственных и муниципальных нужд».

8.4. В банковскую гарантию должно быть включено условие о праве Заказчика на бесспорное списание денежных средств со счета гаранта, если гарантом в срок не более чем пять рабочих дней не исполнено требование Заказчика об уплате денежной суммы по банковской гарантии, направленное до окончания срока действия банковской гарантии.

8.5. Срок действия банковской гарантии должен превышать предусмотренный контрактом срок исполнения обязательств, которые должны быть обеспечены такой банковской гарантией, не менее чем на один месяц, в том числе в случае его изменения в соответствии со статьей 95 ФЗ-44.

8.6. Заказчик рассматривает поступившую банковскую гарантию в срок, не превышающий трех рабочих дней со дня ее поступления.

8.7. Денежные средства, переданные в качестве обеспечения исполнения контракта, в том числе часть этих денежных средств, в случае уменьшения размера обеспечения исполнения контракта, возвращаются Поставщику не позднее, чем через 30 (тридцать) дней после даты исполнения Поставщиком своих обязательств по Контракту, в том числе обязательств по уплате неустойки (штрафов, пени).

8.8. В ходе исполнения контракта Поставщик вправе изменить способ обеспечения исполнения контракта и (или) предоставить заказчику взамен ранее предоставленного обеспечения исполнения контракта новое обеспечение исполнения контракта, размер которого может быть уменьшен в порядке и случаях, которые предусмотрены частями 7.2 и 7.3 ст.96 44-ФЗ.

8.9. В случае отзыва в соответствии с законодательством Российской Федерации у банка, предоставившего банковскую гарантию в качестве обеспечения исполнения контракта, лицензии на осуществление банковских операций Поставщик обязан предоставить новое обеспечение исполнения контракта не позднее одного месяца со дня надлежащего уведомления заказчиком поставщика о необходимости предоставить соответствующее обеспечение.

За каждый день просрочки исполнения поставщиком данного обязательства начисляется пеня.

8.10. По настоящему Контракту должны быть обеспечены обязательства Поставщиком по возмещению убытков Заказчика, причиненных неисполнением или ненадлежащим исполнением обязательств по настоящему Контракту, а также обязанность по выплате неустойки (штрафа, пени), иных долгов, возникших у Поставщика перед Заказчиком.

8.11. Сумма обеспечения исполнения обязательств по контракту подлежит выплате Заказчику в качестве компенсации за убытки, оплаты неустойки, которые могут наступить вследствие неисполнения или ненадлежащего исполнения обязательств по контракту.

8.12. Обеспечение исполнения контракта удерживается Заказчиком в полном объеме в случае одностороннего отказа Заказчика от исполнения контракта.

8.13. Антидемпинговые меры применяются в случаях, предусмотренных Федеральным законом от 05.04.2013 № 44-ФЗ «О контрактной системе в сфере закупок товаров, работ, услуг для обеспечения государственных и муниципальных нужд».

8.14. Реквизиты для перечисления обеспечения исполнения контракта:

ИНН 4346011211/ КПП 434501001
ОКПО 01928129/ОКТМО 33701000
КБК 80100000000000000000
Банковские реквизиты:
Получатель: Министерство финансов Кировской области
(КОГБУЗ «Кировская областная клиническая больница» л/с 05801000021)
расчетный счет: № 40302810100004000001
Наименование банка:
Отделение по Кировской области Волго-Вятского главного
управления Центрального банка Российской Федерации
(сокращенное наименование – Отделение Киров)
БИК 043304001

9. Порядок урегулирования споров

9.1. Претензионный порядок досудебного урегулирования споров, вытекающих из Контракта, является для Сторон обязательным.

9.2. Допускается направление Сторонами претензионных писем иными способами: по факсу и

электронной почте, экспресс-почтой.

9.3. Срок рассмотрения претензионного письма и направления ответа на него составляет 10 (десять) рабочих дней, за исключением случая, предусмотренного п. 5.3.1. Контракта, со дня получения последнего адресатом.

9.4. В случае неурегулирования споров и разногласий в претензионном порядке они передаются на рассмотрение в Арбитражный суд Кировской области.

10. Обстоятельства непреодолимой силы

10.1. Стороны освобождаются от ответственности за частичное или полное неисполнение обязательств по Контракту, если оно явилось следствием действия обстоятельств непреодолимой силы, возникших помимо воли и желания сторон, и которые нельзя было предвидеть или предотвратить, включая объявленную или фактическую войну, гражданские волнения, эпидемии, блокаду, эмбарго, землетрясения, наводнения, пожары и другие обстоятельства непреодолимой силы.

11. Прочие условия

11.1. Любые изменения и дополнения по Контракту вступают в силу и становятся его неотъемлемыми частями, только если они совершены в письменной форме, подписаны уполномоченными представителями обеих Сторон и содержат ссылку на Контракт.

11.2. Стороны обязуются незамедлительно информировать друг друга о возникших затруднениях, которые могут привести к невыполнению отдельных условий Контракта, для согласования и принятия необходимых мер.

11.3. Стороны признают, что, если какое-либо из положений Контракта становится недействительным в течение срока его действия вследствие изменения законодательства, остальные положения Контракта обязательны для Сторон в течение срока действия Контракта.

11.4. Стороны обязаны извещать друг друга об изменениях своего адреса, номеров телефонов, иных реквизитов в срок не позднее 5 (пяти) дней с момента начала действий таких изменений.

11.5. Поставщик не вправе передавать свои права по Контракту третьим лицам.

11.6. Во всем остальном, что не предусмотрено Контрактом, Стороны руководствуются действующим законодательством РФ.

12. Срок действия Контракта

12.1. Контракт вступает в силу с даты его подписания и действует по «31» декабря 2021г.

13. Адреса и реквизиты Сторон

Заказчик:	**Поставщик:**
КОГБУЗ «Кировская областная клиническая больница»	**ООО «АМЕДИКА»**
610027, г. Киров, ул. Воровского,42,	Юр.адрес: 119048,.г. Москва,
(8332) 37-63-54, kokb@mail.ru	ул. Ефремова, д.20, пом.I, офис 3
Р/с 40601810200003000001	Почт. адрес: 119435,г. Москва, а/я 22
В Отделении по Кировской области	т/факс: 495-755-83-18;
Волго-Вятского главного управления	Эл.почта: amedica3@gmail.com
Центрального банка Российской Федерации	р/с 40702810338180008387
ИНН 4346011211	к/с 30101810400000000225
КПП 434501001	ПАО «Сбербанк России»
БИК 043304001	ИНН 7706672906 КПП 770401001
	БИК 044525225
	ОГРН 1077761839275
	ОКАТО 45286590000
	ОКПО 83170372
	ОКТМО 45383000000
	Дата постановки на налоговый учет: 25.06.2015г.
И.о. главного врача	Генеральный директор
_____ С.А. Бакин	_____ Е.А.Лукичев

Приложение№1
к Контракту № 03402000033200044170001
от _____

Спецификация

№ п/п	Наименование товара	Наименование производителя, страны происхождения товара	Описание требований (функциональные, технические, качественные, эксплуатационные характеристики товара, единицы измерения)	Ед. изм.	Кол-во	Цена за ед., руб.	Сумма, руб.
1	**Слайды для определения азота мочевины крови (FUJI DRI-CHEM SLIDE BUN-P III) 21.20.23.110** 015809425 Слайды для определения азота мочевины крови FUJI DRI-CHEM SLIDE BUN-P III - 24 ШТ./1 уп.	FUJIFILM Corporation, Япония	в упаковке 24 шт.	набор	19	1 101,15	20 921,85
2	**Слайды для определения глутамат-оксалат трансаминазы (аспартат-аминотрансферазы) (FUJI DRI-CHEM SLIDE GOT/AST-P III) 21.20.23.110** 015809542 Слайды для определения глутамат-оксалат трансаминазы (аспартат-аминотрансферазы) FUJI DRI-CHEM SLIDE GOT/AST-P III - 24 шт./1 уп.	FUJIFILM Corporation, Япония	в упаковке 24 шт.	набор	20	1 650,22	33 004,40
3	**Слайды для определения глутамат-пируват трансаминазы (аланин-аминотрансферазы) (FUJI DRI-CHEM SLIDE GPT/ALT-P III) 21.20.23.110** 015809554 Слайды для определения глутамат-пируват трансаминазы (аланин-аминотрансферазы) FUJI DRI-CHEM SLIDE GPT/ALT-P III - 24 шт./1 уп.	FUJIFILM Corporation, Япония	в упаковке 24 шт.	набор	19	1 650,22	31 354,18
4	**Слайды для определения общего белка (FUJI DRI-CHEM SLIDE TP-PIIIS) 21.20.23.110**	FUJIFILM Corporation, Япония	в упаковке 24 шт.	набор	17	1 101,21	18 720,57

	015809683 Слайды для определения общего белка FUJI DRI-CHEM SLIDE TP-P III - 24 шт./1 уп.						
Итого:							**104 001,00**

Подписи сторон:

Заказчик
И.о. главного врача КОГБУЗ «КОКБ»

_____ С.А. Бакин

Поставщик
Генеральный директор ООО «АМЕДИКА»

_____ Е.А. Лукичев

Государственный контракт № 03402000033200043950001
на поставку лекарственного(-ых) препарата(-ов)
для медицинского применения (МНН: Тофизопам)
Рег.№ 2434601121120000548

г.Киров "08" мая 2020г.

КОГБУЗ «Кировская областная клиническая больница», именуемое в дальнейшем **«Заказчик»**, в лице исполняющего обязанности главного врача Бакина Сергея Анатольевича, действующего на основании Устава, с одной стороны и

Кировское областное государственное унитарное предприятие «Аптечный склад», именуемое в дальнейшем **«Поставщик»,** в лице директора Коломийцевой Галины Николаевны, действующей на основании Устава, с другой стороны, здесь и далее именуемые «Стороны», в порядке ст.83.2. Федерального закона от 5 апреля 2013 г. № 44-ФЗ «О контрактной системе в сфере закупок товаров, работ, услуг для обеспечения государственных и муниципальных нужд» (далее - Федеральный закон о контрактной системе), по результатам аукциона в электронной форме, объявленного Извещением от "14" апреля 2020 г. № 0340200003320004395, на основании протокола от «27» апреля 2020 г. № 0340200003320004395-1, заключили настоящий государственный контракт (далее - Контракт) о нижеследующем:

1. Предмет Контракта

1.1. В соответствии с Контрактом Поставщик обязуется в порядке и сроки, предусмотренные Контрактом, осуществить поставку лекарственного препарата для медицинского применения (МНН: Тофизопам) (код ОКПД2 – 21.20.10.235) (далее - Товар) в соответствии со Спецификацией (приложение № 1 к Контракту), а Заказчик обязуется в порядке и сроки, предусмотренные Контрактом, принять и оплатить поставленный Товар.

1.2. Номенклатура Товара и его количество определяются Спецификацией (приложение № 1 к Контракту), технические показатели - Техническими характеристиками (приложение № 2 к Контракту).

1.3. Поставка Товара осуществляется с разгрузкой транспортного средства в следующем порядке:

Поставщик доставляет Товар Заказчику по адресу: 610027, г. Киров, ул. Воровского, д. 42 (далее - Место доставки).

1.4.ИКЗ: 202434601121143450100104380012120000

2. Цена Контракта

НМЦ= 17 196,00

2.1. Цена Контракта и валюта платежа устанавливаются в российских рублях.

2.2. Цена Контракта составляет **17 196,00 (семнадцать тысяч сто девяносто шесть рублей 00 копеек)**, в том числе НДС 10 %.

Сумма, подлежащая уплате заказчиком юридическому лицу или физическому лицу, в том числе зарегистрированному в качестве индивидуального предпринимателя, уменьшается на размер налогов, сборов и иных обязательных платежей в бюджеты бюджетной системы Российской Федерации, связанных с оплатой контракта, если в соответствии с законодательством Российской Федерации о налогах и сборах такие налоги, сборы и иные обязательные платежи подлежат уплате в бюджеты бюджетной системы Российской Федерации заказчиком.

2.3. Цена Контракта включает в себя стоимость товара, стоимость упаковки, страхования, хранения, стоимость доставки до Заказчика (разгрузки на складе Заказчика), все установленные налоги, включая НДС (если Поставщик является плательщиком НДС), таможенные пошлины и другие обязательные платежи, выплаченные или подлежащие выплате.

2.4. Цена Контракта является твердой и определяется на весь срок его исполнения, за исключением случаев, предусмотренных пунктами 2.5 и 2.6 Контракта.

2.5. Цена Контракта может быть изменена, если по предложению Заказчика увеличивается предусмотренное Контрактом количество Товара не более чем на десять процентов или уменьшается предусмотренное Контрактом количество Товара не более чем на десять процентов. При этом по соглашению Сторон допускается изменение, с учетом положений бюджетного законодательства Российской Федерации, цены Контракта пропорционально дополнительному количеству Товара, исходя из установленной в Контракте цены единицы Товара, но не более чем на десять процентов цены Контракта. При уменьшении предусмотренного Контрактом количества Товара Стороны Контракта обязаны уменьшить цену Контракта исходя из цены единицы Товара. Цена единицы дополнительно поставляемого Товара или цена единицы Товара при уменьшении предусмотренного Контрактом количества поставляемого Товара должна определяться как частное от деления первоначальной цены Контракта на предусмотренное в Контракте количество Товара.

2.6. По соглашению Сторон цена Контракта может быть снижена без изменения предусмотренного Контрактом количества Товара и иных условий Контракта.

3. Взаимодействие Сторон

3.1. Поставщик обязан:

3.1.1. поставить Товар, соответствующий требованиям законодательства Российской Федерации, в соответствии с условиями Контракта, в полном объеме, надлежащего качества и в установленные сроки;

3.1.2. представлять по требованию Заказчика информацию и документы, относящиеся к предмету Контракта;

3.1.3. незамедлительно информировать Заказчика обо всех обстоятельствах, препятствующих исполнению Контракта;

3.1.4. устранять своими силами и за свой счет допущенные недостатки при поставке Товара;

3.1.5. Передать Товар, являющейся собственностью Поставщика, полностью свободным от прав третьих лиц, не состоящее в споре и под арестом, не являющееся предметом залога и т.п.

3.2. Поставщик вправе:

3.2.1. требовать от Заказчика приемки поставленного Товара в Месте доставки;

3.2.2. требовать от Заказчика предоставления имеющейся у него информации, необходимой для исполнения обязательств по Контракту;

3.2.3. требовать от Заказчика своевременной оплаты поставленного Товара в порядке и на условиях, предусмотренных Контрактом.

3.3. Заказчик обязан:

3.3.1. предоставлять Поставщику всю имеющуюся у него информацию и документы, относящиеся к предмету Контракта и необходимые для исполнения Поставщиком обязательств по Контракту;

3.3.2. своевременно принять и оплатить поставленный Товар;

3.4. Заказчик вправе:

3.4.1. требовать от Поставщика надлежащего исполнения обязательств, предусмотренных Контрактом;

3.4.2. запрашивать у Поставщика информацию об исполнении им обязательств по Контракту;

3.4.3. проверять в любое время ход исполнения Поставщиком обязательств по Контракту, в том числе осуществлять контроль сроков поставки Товара в соответствии с условиями Контракта;

3.4.4. осуществлять выборочную проверку качества поставляемого Товара, в том числе после приемки Товара;

3.4.5. требовать от Поставщика устранения недостатков, допущенных при исполнении Контракта, за его счет;

3.4.6. отказаться от приемки Товара, не соответствующего условиям Контракта, и потребовать безвозмездного устранения недостатков;

3.4.7. привлекать экспертов, экспертные организации к проведению экспертизы поставленного Товара и для проверки соответствия исполнения Поставщиком обязательств по Контракту требованиям, установленным Контрактом.

4. Упаковка и маркировка. Условия транспортировки

4.1. Поставка товара осуществляется в упаковке, соответствующей требованиям стандартов, технических условий и обеспечивающей сохранность товара при его транспортировке и хранении.

4.2. Поставка товара осуществляется с соблюдением температурного режима на всем пути следования в соответствии с требованиями условий поставки, установленных производителем товара в нормативно-технической документации или инструкции по применению товара.

4.3 Транспортная тара и упаковка маркируются в соответствии с требованиями Федерального закона от 12.04.2010г. № 61-ФЗ «Об обращении лекарственных средств». Каждая упаковка должна содержать инструкцию на русском языке.

4.4. Поставщик должен обеспечить упаковку Товара, способную предотвратить его повреждение или порчу во время транспортировки к Месту доставки. Упаковка Товара должна полностью обеспечивать условия транспортировки Товара.

При определении габаритов упаковки Товара и его веса с упаковкой необходимо учитывать удаленность Мест доставки и отсутствие грузоподъемных средств в пунктах по пути следования Товара.

4.5. Вся упаковка должна иметь следующую маркировку:

Наименование Товара: _____

Государственный контракт N _____

Заказчик: (наименование) _____

Поставщик: (наименование (для юридического лица), фамилия, имя, отчество (при наличии) (для физического лица)) _____

Пункт назначения: _____

Грузоотправитель: _____

Ящик/контейнер N _____, всего ящиков/контейнеров _____

Размеры (высота, длина, ширина) _____

Вес брутто _____ кг

Вес нетто _____ кг.

4.6. Каждый ящик/контейнер должны сопровождать два экземпляра упаковочного листа с описанием Товара, указанием веса нетто, веса брутто, количества Товара, указанием номера и даты Контракта (далее - Упаковочный лист). Один Упаковочный лист с приложением документов, предусмотренных пунктом 5.3 Контракта, должен находиться внутри ящика/контейнера, другой - крепиться с внешней стороны ящика/контейнера в водонепроницаемом конверте.

4.7. Поставщик обязан обеспечить в соответствии с требованиями законодательства Российской Федерации надлежащие условия хранения и температурный режим, необходимые для соблюдения условий транспортировки Товара, определенные нормативной документацией на Товар и инструкцией по медицинскому применению Товара.

5. Поставка Товара

5.1. Поставка Товара осуществляется Поставщиком в Место доставки на условиях, предусмотренных пунктом 1.3 Контракта, в сроки, определенные Календарным планом (приложение № 3 к Контракту).

Для растворов, изготовленных аптечными организациями, поставка товара осуществляется ежедневно с 9 до 12 часов Поставщиком по заявкам Заказчика (в форме требования-накладной), передаваемым посредством факсимильной или иными способами электронной связи, **в течение 3 (трех) рабочих дней** с момента направления заявки.

Поставка товара промышленного изготовления осуществляется по заявкам Заказчика **в течение 10 (десяти) календарных дней с момента направления заявки.** Количество и объем заявок зависят от потребности Заказчика, возникшей в период действия Контракта.

Поставка товара без заявки Заказчика или поставка товара в объеме отличном от предусмотренного заявкой Заказчика не допускается.

Поставка по направленной заявке осуществляется в полном объеме, частичная поставка не допускается.

Датой поставки товара считается дата поступления всего заявленного товара в полном объеме с предоставлением документов, указанных в п. 5.3, 6.3 Контракта. При невыполнении данного условия, товар считается не поставленным, принятию и оплате не подлежит

Направление заявок осуществляется по факсу, электронной почте, указанных в разделе «Адреса и реквизиты сторон».

Количество и объем заявок зависят от финансирования Заказчика.

5.2. Фактической датой поставки считается дата, указанная в товарной накладной и Акте приема-передачи Товара (приложение № 4 к Контракту).

5.3. При поставке Товара Поставщик обязан представить следующие документы:

а) копию регистрационного удостоверения лекарственного препарата, выданного уполномоченным органом;

б) товарную накладную, составленную по форме в соответствии с законодательством Российской Федерации;

в) счет, счет-фактуру;

г) Акт приема-передачи Товара (приложение № 4 к Контракту) в двух экземплярах один экземпляр для Заказчика и один экземпляр для Поставщика;

д) копии сертификата соответствия и (или) декларацию о соответствии (если данный товар входи в единый перечень продукции, подлежащей обязательной сертификации и декларированию);

е) инструкции по использованию товара на русском языке.

На всех документах, перечисленных в пп. б), в), г) настоящего пункта, должны быть указаны наименование Заказчика, Поставщика, номер и дата Контракта, даты оформления и подписания документов.

5.4. Поставка Товара осуществляется в целых упаковках в соответствии с требованиями Федерального закона от 12.04.2010г. № 61-ФЗ «Об обращении лекарственных средств». При этом если количество Товара, поставляемого Заказчику во вторичной (потребительской) упаковке, превышает количество Товара, указанного в заявке, поставка Товара сверх количества, указанного заявке, осуществляется за счет Поставщика.

5.5. Риск случайной гибели или случайного повреждения Товара переходит к Заказчику с момента поставки товара. Факт передачи Товара оформляется путем подписания Сторонами товарных накладных и Акт приема-передачи Товара (приложение № 4 к Контракту).

6. Приемка Товара

6.1. Приемка поставленного Товара осуществляется в соответствии с требованиями законодательства Российской Федерации в ходе передачи Товара Заказчику в Месте доставки и включает в себя:

а) проверку по Упаковочным листам номенклатуры поставленного Товара на соответствие Спецификации (приложение № 1 к Контракту) и Техническим характеристикам (приложение № 2 к

Контракту);

б) проверку полноты и правильности оформления комплекта документов, предусмотренных пунктом 5.3 Контракта;

в) контроль наличия/отсутствия внешних повреждений упаковки Товара;

г) проверку соблюдения температурного режима при хранении и транспортировке Товара (включается в случае необходимости).

6.2. Для проверки предоставленных Поставщиком результатов поставки, предусмотренных Контрактом, в части их соответствия условиям Контракта, Заказчиком проводится экспертиза Товара в порядке, предусмотренном статьей 94 Федерального закона о контрактной системе. Экспертиза может проводиться силами Заказчика или к ее проведению могут привлекаться эксперты, экспертные организации.

6.3. Приемка товара производится комиссией по приемке товара на складе Заказчика при условии поставки заявленной партии товара полном объеме, предоставления надлежащим образом оформленных документов на товар: копии сертификата соответствия и /или декларации о соответствии (если данный товар входит в единый перечень продукции, подлежащей обязательной сертификации и декларированию), копии регистрационного удостоверения, подтверждающие качество товара, его соответствие требованиям законодательства РФ и страну происхождения товара, а также инструкции по использованию товара на русском языке; счет-фактуры (счета), товарные накладные, акт приема-передачи и другие документы в соответствии с действующим законодательством) в срок не позднее 15 рабочих дней с даты поставки товара на склад заказчика.

6.4. Приемка результатов поставленного товара оформляется документом о приемке, который подписывается заказчиком (в случае создания приемочной комиссии подписывается всеми членами приемочной комиссии и утверждается заказчиком) (Приложение № 5 к Контракту).

6.5. При обнаружении несоответствия качества, количества и ассортимента товара данный факт отражается в акте о несоответствии товара, подписанный членами комиссии, о чем поставщик извещается уведомлением о вызове.

Акт о несоответствии товара, а также уведомление о вызове представителя направляются по электронной почте на адрес, указанный в разделе «Адреса и реквизиты сторон».

Дальнейшая приемка товара осуществляется только в присутствии уполномоченного представителя Поставщика. Представитель одногороднего Поставщика обязан явиться по вызову Заказчика не позднее чем на следующий рабочий день после получения вызова, иногороднего – не позднее трех рабочих после получения вызова, не считая времени, необходимого для проезда.

6.6. Товар, не соответствующий требованиям, указанным в законодательстве для определения качества товаров и Контракте считается не поставленным.

6.7. Согласно пункту 1 статьи 514 Гражданского кодекса Российской Федерации, в случае несоответствия товара требованиям контракта, а также документам, указанным в п. 5.3. Контракта, Заказчик отказывается от приемки товара и принимает его на ответственное хранение.

6.8. Поставщик обязан заменить товар не соответствующего качества или возвратить заказчику уплаченную за него стоимость в течение 5 (пяти) дней с момента предъявления претензии. Все расходы, связанные с возвратом некачественного товара, в том числе расходы в связи с проведением контроля качества товара несет Поставщик. Поставщик обязан возместить расходы, связанные с возвратом некачественного товара, в течение 5 (пяти) дней с момента предъявления претензии.

7. Выборочная проверка Товара

7.1. Заказчик имеет право осуществлять выборочную проверку поставляемого Товара, в том числе после приемки Товара.

7.2. Для проведения проверки Товара Заказчик направляет Поставщику запрос о предоставлении образцов каждой серии Товара для проведения анализа независимыми профильными экспертными организациями по контролю качества лекарственных средств. Забор образцов производится в 3-х кратном количестве упаковок Товара, необходимых для проведения одного анализа. Расходы, связанные с предоставлением образцов, несет Поставщик.

7.3. Выбор независимых профильных экспертных организаций по контролю качества лекарственных средств осуществляется Заказчиком.

7.4. Проверка Товара проводится за счет средств Заказчика.

7.5. Если по результатам проверки Товара определяется, что Товар не соответствует требованиям Контракта, несоответствующий условиям Контракта Товар забраковывается в объеме всей серии. При этом объем поставки и сумма Контракта остаются неизменными, а Поставщик обязан заменить забракованную серию Товара.

Расходы по проведению проверки Товара в случае, если по результатам проверки Товара определяется, что Товар не соответствует требованиям Контракта, несет Поставщик.

7.6. Заказчик имеет право потребовать замены всего поставленного Товара или проведения проверки каждой поставляемой единицы Товара за счет Поставщика.

8. Гарантии

8.1. Поставщик гарантирует, что качество Товара соответствует требованиям государственных стандартов качества, предъявляемым к данному виду товара, требованиям законодательства Российской Федерации, требованиям Технических характеристик (Приложение № 2 к Контракту), что подтверждается: регистрационным удостоверением лекарственного препарата, выданного уполномоченным органом, и документом, подтверждающим соответствие Товара.

8.2. Остаточный срок годности Товара на дату поставки Заказчику должен соответствовать значению, указанному в Технических характеристиках (Приложение № 2 к Контракту). Срок годности Товара подтверждается инструкцией по медицинскому применению Товара на русском языке, а также информацией, указанной на русском языке на первичной упаковке Товара (за исключением первичной упаковки лекарственных растительных препаратов) и на вторичной (потребительской) упаковке.

9. Порядок расчетов

9.1. Оплата по Контракту осуществляется за счет средств территориальных внебюджетных фондов; средств, полученных от иной приносящей доход деятельности.

9.2. Товар оплачивается Заказчиком, при условии поставки заявленной партии товара в полном объеме, в безналичной форме путем перечисления денежных средств на расчетный счет Поставщика в течение 30 календарных дней с даты приемки товара и подписания заказчиком документа о приемке (акт приемки товара (Приложение № 5 к Контракту), предусмотренного частью 7 статьи 94 Федеральным законом от 05.04.2013 № 44-ФЗ «О контрактной системе в сфере закупок товаров, работ, услуг для обеспечения государственных и муниципальных нужд».

10. Обеспечение исполнения Контракта

10.1. Обеспечение исполнения контракта предоставляется Поставщиком в размере 15 % от начальной (максимальной) цены контракта. Если при проведении аукциона начальная (максимальная) цена Контракта, указанная в извещении об осуществлении закупки, снижена Поставщиком на двадцать пять и более процентов, Поставщик предоставляет обеспечение исполнения Контракта с учетом положений статьи 37 Федерального закона от 05.04.2013 № 44-ФЗ «О контрактной системе в сфере закупок товаров, работ, услуг для обеспечения государственных и муниципальных нужд».

10.2. Исполнение Контракта может обеспечиваться предоставлением банковской гарантии, выданной банком и соответствующей требованиям статьи 45 Федерального закона о контрактной системе, или внесением денежных средств на указанный Заказчиком счет, на котором в соответствии с законодательством Российской Федерации учитываются операции со средствами, поступающими Заказчику. Способ обеспечения исполнения Контракта определяется Поставщиком самостоятельно.

10.3. Банковская гарантия должна быть безотзывной и соответствовать требованиям, установленным статьей 45 Федерального закона от 05.04.2013 № 44-ФЗ «О контрактной системе в сфере закупок товаров, работ, услуг для обеспечения государственных и муниципальных нужд».

10.4. В банковскую гарантию должно быть включено условие о праве Заказчика на бесспорное списание денежных средств со счета гаранта, если гарантом в срок не более чем пять рабочих дней не исполнено требование Заказчика об уплате денежной суммы по банковской гарантии, направленное до окончания срока действия банковской гарантии.

10.5. Срок действия банковской гарантии должен превышать срок действия Контракта не менее чем на один месяц.

10.6. Денежные средства, переданные в качестве обеспечения исполнения контракта, в том числе часть этих денежных средств, в случае уменьшения размера обеспечения исполнения контракта, возвращаются Поставщику не позднее, чем через 30 (тридцать) дней после даты исполнения Поставщиком своих обязательств по Контракту, в том числе обязательств по уплате неустойки (штрафов, пени).

10.7. В ходе исполнения контракта Поставщик вправе изменить способ обеспечения исполнения контракта и (или) предоставить заказчику взамен ранее предоставленного обеспечения исполнения контракта новое обеспечение исполнения контракта, размер которого может быть уменьшен в порядке и случаях, которые предусмотрены частями 7.2 и 7.3 ст.96 44-ФЗ.

10.8. В случае отзыва в соответствии с законодательством Российской Федерации у банка, предоставившего банковскую гарантию в качестве обеспечения исполнения контракта, лицензии на осуществление банковских операций Поставщик обязан предоставить новое обеспечение исполнения контракта не позднее одного месяца со дня надлежащего уведомления заказчиком поставщика о необходимости предоставить соответствующее обеспечение.

За каждый день просрочки исполнения поставщиком данного обязательства начисляется пеня.

10.9. По настоящему Контракту должны быть обеспечены обязательства Поставщиком по возмещению убытков Заказчика, причиненных неисполнением или ненадлежащим исполнением обязательств по настоящему Контракту, а также обязанность по выплате неустойки (штрафа, пени), иных долгов, возникших у Поставщика перед Заказчиком.

10.10. Сумма обеспечения исполнения обязательств по контракту подлежит выплате Заказчику в качестве компенсации за убытки, оплаты неустойки, которые могут наступить вследствие неисполнения или ненадлежащего исполнения обязательств по контракту.

10.11. Антидемпинговые меры применяются в случаях, предусмотренных Федеральным законом от 05.04.2013 № 44-ФЗ «О контрактной системе в сфере закупок товаров, работ, услуг для обеспечения государственных и муниципальных нужд».

10.13. Реквизиты для перечисления обеспечения исполнения контракта:
ИНН 4346011211/ КПП 434501001
ОКПО 01928129/ОКТМО 33701000
КБК 80100000000000000000
Банковские реквизиты:
Получатель: Министерство финансов Кировской области
(КОГБУЗ «Кировская областная клиническая больница» л/с 05801000021)
расчетный счет: № 40302810100004000001
Наименование банка:
Отделение по Кировской области Волго-Вятского главного
управления Центрального банка Российской Федерации
(сокращенное наименование – Отделение Киров)
БИК 043304001

11. Ответственность Сторон

11.1. За неисполнение или ненадлежащее исполнение условий Контракта Стороны несут ответственность в соответствии с законодательством Российской Федерации.

В случае привлечения к исполнению Контракта соисполнителей, ответственность перед Заказчиком за неисполнение обязательств по Контракту несет Поставщик.

11.2. Размер штрафа устанавливается Контрактом в порядке, установленном Правилами определения размера штрафа, начисляемого в случае ненадлежащего исполнения заказчиком, неисполнения или ненадлежащего исполнения поставщиком (подрядчиком, исполнителем) обязательств, предусмотренных контрактом (за исключением просрочки исполнения обязательств заказчиком, поставщиком (подрядчиком, исполнителем), утвержденными постановлением Правительства Российской Федерации от 30 августа 2017 г. № 1042 (далее - Правила определения размера штрафа).

11.3. В случае просрочки исполнения Заказчиком обязательств, предусмотренных Контрактом, а также в иных случаях неисполнения или ненадлежащего исполнения Заказчиком обязательств, предусмотренных Контрактом, Поставщик вправе потребовать уплаты неустоек (штрафов, пеней).

11.4. Пеня начисляется за каждый день просрочки исполнения Заказчиком обязательства, предусмотренного Контрактом, начиная со дня, следующего после дня истечения установленного Контрактом срока исполнения обязательства. При этом размер пени устанавливается в размере одной трехсотой действующей на дату уплаты пеней ключевой ставки Центрального банка Российской Федерации от не уплаченной в срок суммы.

11.5. За каждый факт неисполнения Заказчиком обязательств, предусмотренных Контрактом, за исключением просрочки исполнения обязательств, предусмотренных Контрактом, Поставщик вправе взыскать с Заказчика штраф в размере 1 000,00 рублей.

11.6 Общая сумма начисленных штрафов за ненадлежащее исполнение Заказчиком обязательств, предусмотренных контрактом, не может превышать цену Контракта.

11.7. В случае просрочки исполнения Поставщиком обязательств, предусмотренных Контрактом, а также в иных случаях неисполнения или ненадлежащего исполнения Поставщиком обязательств, предусмотренных Контрактом, Заказчик в течение 20 дней, с момента возникновения права требования оплаты пени, направляет Поставщику претензионное письмо с требованием оплаты пени в течение 7 дней с даты получения претензионного письма, рассчитанной в соответствии с положениями законодательства и условиями Контракта.

11.8. Пеня начисляется за каждый день просрочки исполнения Поставщиком обязательства, предусмотренного Контрактом, в размере одной трехсотой действующей на дату уплаты пени ключевой ставки Центрального банка Российской Федерации от цены Контракта, уменьшенной на сумму, пропорциональную объему обязательств, предусмотренных Контрактом и фактически исполненных Поставщиком.

11.9. За каждый факт неисполнения или ненадлежащего исполнения Поставщиком обязательств, предусмотренных Контрактом, за исключением просрочки исполнения обязательств (в том числе гарантийного обязательства), предусмотренных Контрактом, Поставщик выплачивает Заказчику штраф в размере 10 % от цены Контракта

11.10. За каждый факт неисполнения или ненадлежащего исполнения Поставщиком обязательства, предусмотренного Контрактом, которое не имеет стоимостного выражения, Поставщик выплачивает Заказчику штраф в размере 1 000,00 рублей.

11.11. При неоплате (отказе от уплаты) Поставщиком пени, начисленной в соответствии с условиями Контракта, по истечении срока, указанного в претензионном письме, Заказчик имеет право удержать сумму пени из суммы, подлежащей оплате Поставщику за поставленные товары, которые

приняты заказчиком, или в течение 40 дней с момента возникновения права требования оплаты пени направить в суд исковое заявление с требованием оплаты пени, рассчитанной в соответствии с положениями законодательства и Контракта за весь период просрочки исполнения.

11.11. Общая сумма начисленных штрафов за неисполнение или ненадлежащее исполнение Поставщиком обязательств, предусмотренных Контрактом, не может превышать цену Контракта.

11.12. Заказчик вправе вернуть обеспечение исполнения Контракта, уменьшенное на размер начисленных штрафов, пеней.

12. Срок действия Контракта, изменение и расторжение Контракта

12.1. Контракт вступает в силу с момента подписания и действует до «01» февраля 2021 г.

12.2. Все изменения Контракта должны быть совершены в письменном виде и оформлены дополнительными соглашениями к Контракту.

12.3. Контракт может быть расторгнут по соглашению Сторон, а также Стороны вправе в одностороннем порядке по письменному заявлению отказаться от его исполнения по основаниям, предусмотренным Контрактом и законодательством.

12.4. Заказчик вправе отказаться от исполнения Контракта в одностороннем внесудебном порядке в случаях:

12.4.1. Поставки Товара ненадлежащего качества с недостатками, которые не могут быть устранены в приемлемый для Заказчика срок;

12.4.2. Нарушение Поставщиком сроков поставки товара, предусмотренных контрактом, более чем на 14 календарных дней;

12.4.3. В иных случаях, предусмотренных гражданским законодательством.

12.5. Поставщик вправе отказаться от исполнения Контракта в одностороннем порядке в случаях:

12.5.1. Необоснованного уклонения Заказчика от принятия и (или) оплаты Товара.

12.6. В случае если Заказчиком проведена экспертиза поставленного Товара с привлечением экспертов, экспертных организаций, решение об одностороннем отказе от исполнения Контракта может быть принято Заказчиком только при условии, что по результатам экспертизы поставленного Товара в заключении эксперта, экспертной организации будут подтверждены нарушения условий Контракта, послужившие основанием для одностороннего отказа Заказчика от исполнения Контракта.

12.7. Заказчик обязан принять решение об одностороннем отказе от исполнения Контракта, если в ходе исполнения Контракта установлено, что Поставщик не соответствует установленным документацией о закупке требованиям к участникам закупки или предоставил недостоверную информацию о своем соответствии таким требованиям, что позволило ему стать победителем определения Поставщика.

13. Исключительные права

13.1. Поставщик настоящим гарантирует в период срока годности Товара отсутствие нарушения исключительных прав третьих лиц на результаты интеллектуальной деятельности, связанных с поставкой и использованием Товара.

13.2. Все убытки, понесенные Заказчиком в случае нарушения исключительных прав третьих лиц на результаты интеллектуальной деятельности при поставке и использовании Товара, в том числе вследствие отмены государственной регистрации Товара и невозможности его использования, включая судебные расходы и возмещение материального ущерба, возмещаются Поставщиком в полном объеме.

14. Обстоятельства непреодолимой силы

14.1. Стороны освобождаются от ответственности за полное или частичное неисполнение своих обязательств по Контракту, если их неисполнение явилось следствием обстоятельств непреодолимой силы.

14.2. Сторона, у которой возникли обстоятельства непреодолимой силы, обязана в течение 10 дней письменно информировать другую Сторону о случившемся и его причинах с приложением документов, удостоверяющих факт наступления обстоятельств непреодолимой силы.

14.3. Если, по мнению Сторон, исполнение Контракта может быть продолжено в порядке, действовавшем до возникновения обстоятельств непреодолимой силы, то срок исполнения обязательств по Контракту продлевается соразмерно времени, которое необходимо для учета действия этих обстоятельств и их последствий.

15. Уведомления

15.1. Любое уведомление, которое одна Сторона направляет другой Стороне в соответствии с Контрактом, высылается в виде высылается в виде факсимильных, электронных сообщений, по почте и/или с курьером по адресу другой Стороны с подтверждением о получении.

16. Порядок урегулирования споров

16.1. Претензионный порядок досудебного урегулирования споров, вытекающих из Контракта, является для Сторон обязательным.

16.2. Допускается направление Сторонами претензионных писем иными способами: по факсу и электронной почте, экспресс-почтой.

16.3. Срок рассмотрения претензионного письма, за исключением случая, указанного п. 11.7. Контракта, и направления ответа на него составляет 10 (десять) рабочих дней со дня получения последнего адресатом.

16.4. В случае неурегулирования споров и разногласий в претензионном порядке они передаются на рассмотрение в Арбитражный суд Кировской области.

17. Заключительные положения

17.1. Во всем, что не предусмотрено Контрактом, Стороны руководствуются законодательством Российской Федерации.

17.2. Стороны обязуются незамедлительно информировать друг друга о возникших затруднениях, которые могут привести к невыполнению отдельных условий Контракта, для согласования и принятия необходимых мер.

17.3. Стороны обязаны извещать друг друга об изменениях своего адреса, номеров телефонов, иных реквизитов в срок не позднее 5 (пяти) дней с момента начала действий таких изменений.

17.4. Приложения к Контракту являются его неотъемлемой частью.

Приложения к Контракту:

Приложение № 1 - Спецификация;

Приложение № 2 - Технические характеристики;

Приложение № 3 - Календарный план;

Приложение № 4 Акт приема-передачи Товара;

Приложение № 5 - Акт приемки товара.

18. Реквизиты и подписи Сторон

Заказчик	Поставщик
КОГБУЗ «Кировская областная клиническая больница»	**Кировское областное государственное унитарное предприятие «Аптечный склад»**
610027, г. Киров, ул. Воровского,42,	610042, г. Киров, ул. Березниковская, 24.
(8332) 37-63-54; kokb@mail.ru	Телефон/факс 8(8332) 40-40-03 директор,
Р/с 40603810800003000001	8(8332) 71-40-09 гл.бухгалтер, 71-10-80 юрид.отдел
В Отделении по Кировской области	Прием заявок: телефон-8(8332) 41-90-10
Волго-Вятского главного управления	Эл.почта: market@aptsklad.ru
Центрального банка Российской Федерации	ИНН 4347029500 КПП 434501001
ИНН 4346011211	БИК 043304757
КПП 434501001	ОГРН 1024301305665
БИК 043304001	Расчетный счет 40602810700000000555
	в АО «Первый Дортрансбанк» г.Киров
И.о. главного врача	Директор
_____ С.А. Бакин	_____ Г.Н. Коломийцева

Приложение № 1
к Контракту от "__" _____ 20__ г.
№ 03402000033200043950001

СПЕЦИФИКАЦИЯ

N п/п	Наименование Товара в соответствии с единым справочником-каталогом лекарственных препаратов (далее - ЕСКЛП)		Торговое наименование, форма выпуска в соответствии с регистрационным удостоверением лекарственного препарата	Лекарственная форма в соответствии с ЕСКЛП	Дозировка в соответствии с ЕСКЛП	Единица измерения Товара в соответствии с ЕСКЛП	Цена за единицу измерения Товара, в том числе			Количество в единицах измерения Товара	Стоимость, в том числе		
	международное непатентованное или химическое или группировочное наименование	торговое наименование					без НДС	размер НДС (если облагается НДС)	итого		без НДС	размер НДС (если облагается НДС)	итого
1	2	3	4	5	6	7	8	9	10	11	12	13	14
1.	Тофизопам	Грандаксин®	Грандаксин®, таблетки, 50 мг, 60 штук в упаковке	таблетки	50 мг	упаковка	781,64	78,16	859,80	20	15 632,73	1 563,27	17 196,00
Итого:													**17 196,00**

Подписи сторон:

Заказчик
И.о. главного врача КОГБУЗ «КОКБ»

_____ С.А. Бакин

Поставщик
Директор КОГУП «Аптечный склад»

_____ Г.Н. Коломийцева

Приложение № 2
к Контракту от "__" _____ 20__ г.
№ 0340200003320004395000 1

ТЕХНИЧЕСКИЕ ХАРАКТЕРИСТИКИ

N	Параметр	Требуемое значение
1.	Международное непатентованное наименование	Тофизопам
2.	Торговое наименование	Грандаксин®
3.	Наименование держателя или владельца регистрационного удостоверения лекарственного препарата, наименование производителя лекарственного препарата	Держатель, производитель: ЗАО "Фармацевтический завод ЭГИС", Венгрия.
4.	Номер регистрационного удостоверения лекарственного препарата	П N013243/01
5.	Код в соответствии с Общероссийским классификатором продукции по видам экономической деятельности	21.20.10.235
6.	Единица измерения Товара	упаковка
7.	Количество Товара в единицах измерения	20
В случае заключения Контракта по результатам конкурентных процедур закупок:		
8.	Информация о Товаре:	
8.1.	Товар, произведенный на территории государств - членов Евразийского экономического союза:	

Торговое наименование лекарственного препарата	Лекарственная форма, дозировка лекарственного препарата, количество лекарственных форм во вторичной (потребительской) упаковке	Наименование страны происхождения Товара (с указанием данных документа, подтверждающего страну происхождения товара - при наличии)	Единица измерения	Количество в единицах измерения
-	-	-	-	-
Итого:				

8.2.	Товар иностранного происхождения:

Торговое наименование лекарственного препарата	Лекарственная форма, дозировка лекарственного препарата, количество лекарственных форм во вторичной	Наименование страны происхождения Товара	Единица измерения	Количество в единицах измерения

	(потребительской) упаковке			
1. Грандаксин®	таблетки, 50 мг, 60 штук в упаковке	Венгрия	упаковка	20
Итого:				20

Примечание:
в случае применения ограничений, предусмотренных постановлением Правительства Российской Федерации от 30.11.2015 N 1289 "Об ограничениях и условиях допуска происходящих из иностранных государств лекарственных препаратов, включенных в перечень жизненно необходимых и важнейших лекарственных препаратов, для целей осуществления закупок для обеспечения государственных и муниципальных нужд" <43>, при заключении и исполнении контракта не допускается замена лекарственного препарата конкретного производителя или страны его происхождения, указанных в заявке, содержащей предложение о поставке лекарственного препарата;
в случае применения условий допуска, предусмотренных подпунктом "г" пункта 8 приказа Министерства экономического развития Российской Федерации от 25 марта 2014 г. N 155 "Об условиях допуска товаров, происходящих из иностранных государств, для целей осуществления закупок товаров, работ, услуг для обеспечения государственных и муниципальных нужд" <44>, не допускается замена страны происхождения данных товаров, указанных в заявке, за исключением случая, когда в результате такой замены страной происхождения товаров будет являться государство - член Евразийского экономического союза.

9.	Остаточный срок годности	На момент передачи поставщиком товара остаточный срок годности товара должен составлять **не менее 9 месяцев** от установленного (указанного на упаковке).

Подписи сторон:

Заказчик
И.о. главного врача КОГБУЗ «КОКБ»

_____ С.А. Бакин

Поставщик
Директор КОГУП «Аптечный склад»

_____ Г.Н. Коломийцева

Приложение № 3
к Контракту от "__" _____ 20__ г.
№ 03402000033200043950001

КАЛЕНДАРНЫЙ ПЛАН

Поставка товара осуществляется по заявкам Заказчика в течение 10 календарных дней с момента направления заявки.

Подписи сторон:

Заказчик	Поставщик
И.о. главного врача КОГБУЗ «КОКБ»	Директор КОГУП «Аптечный склад»
_____ С.А. Бакин	_____ Г.Н. Коломийцева

Приложение № 4
к Контракту от "__" _____ 20__ г.
№ 03402000033200043950001

АКТ ПРИЕМА-ПЕРЕДАЧИ ТОВАРА
ПО ГОСУДАРСТВЕННОМУ КОНТРАКТУ
от "__" _____ 20__ № ____

"Поставщик" _____ (полностью наименование (для юридического лица), фамилия, имя, отчество (при наличии) (для физического лица) в лице_____, действующего на основании _____, с одной стороны, и "Заказчик" _____ (полностью наименование Заказчика/наименование (для юридического лица), фамилия, имя, отчество (при наличии) (для физического лица)) в лице _____, действующего на основании _____ (устав, положение, доверенность), с другой стороны, составили настоящий Акт о следующем:

Поставщик поставил, а Заказчик принял следующий Товар в соответствии со Спецификацией (приложение № 1 к Контракту) в установленные сроки:
1. Наименование Товара:
2. Единица измерения:
3. Количество в единицах измерения:
4. Стоимость _____ (сумма прописью) руб. ____ коп.
В том числе
- НДС __% _____ (сумма прописью) руб. __ коп. (если облагается НДС)
- оптовая надбавка _____ (сумма прописью) руб. __ коп. (если применяется)
5. Серия Товара _____
6. Срок годности Товара: _____

Представленные документы подтверждают соответствие Товара установленным законодательством Российской Федерации требованиям и остаточному сроку годности.

К настоящему Акту прилагаются следующие документы, подтверждающие поставку Товара:
1. Товарная накладная от "__" _____ 20__ г. № _____
2. Счет-фактура от "__" _____ 20__ г. N _____
3. Копия регистрационного удостоверения лекарственного препарата от "__" _____ 20__ г. № _____
4. Копии сертификата соответствия и (или) декларацию о соответствии (если данный товар входи в единый перечень продукции, подлежащей обязательной сертификации и декларированию) № _____ от _____
6. Инструкция(ии) по медицинскому применению Товара на русском языке.

Подписи сторон:

Заказчик	Поставщик
И.о. главного врача КОГБУЗ «КОКБ»	Директор КОГУП «Аптечный склад»
_____ С.А. Бакин	_____ Г.Н. Коломийцева

Приложение № 5
к Контракту от "__" _____ 20__ г.
№ 03402000033200043950001

Утверждаю:
И.о. главного врача КОГБУЗ «Кировская областная клиническая больница»
_____С.А. Бакин
«_____» _____20___г.

Акт
приемки товаров по контрактам, заключаемых КОГБУЗ «Кировская областная клиническая больница» от «____»_____20___г.

Место приёмки товара: _____
Подразделение: _____
Дата начала приемки товара: _____
Дата окончания приемки товара: _____
Упаковка (повреждена, вскрыта, не вскрыта): _____
Упаковка производителя _____
Товарная накладная: _____
Производитель: _____
Поставщик: _____
Контракт на поставку товара: _____
Сертификат соответствия Госстандарта России: _____

N п/п	**Наименование товара**	**Ед. изм.**	**Кол-во**	**Цена за ед., руб.**	**Сумма, руб.**
1					

Согласно условиям Контракта Заказчик провел экспертизу поставленного товара. По результатам экспертизы установлено следующее:

Члены комиссии предупреждены об ответственности за подписание акта, содержащего данные, не соответствующие действительности.

Члены комиссии
1 _____
2 _____
3 _____
4 _____
5 _____

Подписи сторон:

Заказчик
И.о. главного врача КОГБУЗ «КОКБ»

_____ С.А. Бакин

Поставщик
Директор КОГУП «Аптечный склад»

_____ Г.Н. Коломийцева

Контракт № 0340200003320004324000 1
на поставку товара
Рег.№ 2434601121120000575

г. Киров "12" мая 2020г.

КОГБУЗ «Кировская областная клиническая больница», именуемое в дальнейшем "Заказчик", в лице исполняющего обязанности главного врача Бакина Сергея Анатольевича, действующего на основании Устава, с одной стороны, и

Общество с ограниченной ответственностью «Атлант», именуемое в дальнейшем "Поставщик", в лице директора Крепышева Михаила Юрьевича, действующего на основании Устава, с другой стороны, вместе именуемые в дальнейшем "Стороны", заключили настоящий Контракт о нижеследующем:

1. Предмет Контракта

1.1. Поставщик обязуется поставить Заказчику **наборы одежды/белья для врача/пациента, многоразового использования** (далее – Товар) в соответствии со Спецификацией, являющейся Приложением № 1 к настоящему Контракту, а Заказчик обязуется принять и оплатить поставленный Товар, в срок, установленный Контрактом.

1.2. Настоящий контракт заключен по результатам аукциона в электронной форме на основании протокола № 0340200003320004324-3 от "29" апреля 2020 г. и финансируется за счет средств территориальных внебюджетных фондов, средств, полученных от иной приносящей доход деятельности.

1.3. Наименование, количество, и стоимость Товара определены Сторонами в спецификации, являющейся неотъемлемой частью Контракта (Приложение №1 к Контракту).

1.4. Поставка товара осуществляется в заводской индивидуальной упаковке, соответствующей требованиям стандартов, технических условий и обеспечивающей сохранность товара при его транспортировке и хранении.

1.5. Товар должен транспортироваться с соблюдением условий хранения и транспортирования, предусмотренных нормативно-технической документацией и инструкцией по применению.

1.6. ИКЗ 202434601121143450100103860011412000

2. Права и обязанности Сторон

2.1. Заказчик обязуется:

2.1.1. Совершить все необходимые действия, обеспечивающие принятие Товара по количеству, качеству, ассортименту и комплектности в соответствии с условиями Контракта.

2.1.2. В течение 10 (Десяти) календарных дней с момента обнаружения уведомить Поставщика о несоответствии Товара по качеству, комплектности, принадлежностям (в том числе наличию необходимых документов), условиям Контракта, которые невозможно было обнаружить в момент приемки.

2.2. Поставщик обязуется:

2.2.1. Передать Заказчику Товар в порядке и на условиях Контракта.

2.2.2. Передать Товар, являющейся собственностью Поставщика, полностью свободным от прав третьих лиц, не состоящее в споре и под арестом, не являющееся предметом залога и т.п.

2.2.3. При передаче товара предоставить Заказчику надлежащим образом оформленные и действующие на момент поставки документы: копии сертификата соответствия и /или декларации о соответствии, если данный товар входит в единый перечень продукции, подлежащей обязательной сертификации и декларированию, копии регистрационного удостоверения (для товара, являющегося медицинским изделием), подтверждающие качество товара, его соответствие требованиям законодательства РФ и страну происхождения товара, а также инструкции по использованию товара на русском языке.

2.3. Заказчик вправе:

2.3.1. Отказаться от оплаты Товара, не соответствующего требованиям, установленным законодательством для определения качества товаров или Контракта.

2.3.2. В случае существенного нарушения Поставщиком требований к качеству Товара (обнаружения неустранимых недостатков, недостатков, которые не могут быть устранены без несоразмерных расходов или затрат времени или выявляются неоднократно либо проявляются вновь после их устранения, и других подобных недостатков) по своему выбору:

- отказаться от исполнения Контракта и потребовать возврата уплаченной за Товар денежной суммы;

- потребовать замены Товара ненадлежащего качества Товаром, соответствующим условиям Контракта.

2.4. Поставщик вправе:

2.4.1. По своему выбору потребовать оплаты Товара либо отказаться от исполнения Контракта, если Заказчик в нарушение Контракта отказывается принять и (или) оплатить Товар.

3. Срок и порядок поставки Товара

3.1. Поставка Товара осуществляется Поставщиком путем доставки Заказчику по адресу, указанному в п. 3.2 Контракта.

3.2. Место поставки Товара: КОГБУЗ «Кировская областная клиническая больница», 610027, г.

Киров, ул. Воровского, 42.

3.3. Риск случайной гибели или случайного повреждения Товара переходит к Заказчику с момента поставки товара. Факт передачи Товара оформляется путем подписания Сторонами товарных накладных.

3.4. Поставка товара осуществляется по заявкам Заказчика **в течение 10 календарных дней с момента направления заявки.**

Количество и объем заявок зависят от потребности Заказчика, возникшей в период действия Контракта.

Поставка товара без заявки Заказчика или поставка товара в объеме отличном от предусмотренного заявкой Заказчика не допускается.

Поставка по направленной заявке осуществляется в полном объеме, частичная поставка не допускается.

Датой поставки товара считается дата поступления всего заявленного товара в полном объеме с предоставлением документов, указанных в п. 2.2.3., 3.5., 3.6. При невыполнении данного условия, товар считается не поставленным, принятию и оплате не подлежит.

Направление заявок осуществляется по факсу, электронной почте, указанных в разделе «Адреса и реквизиты сторон».

Количество и объем заявок зависят от финансирования Заказчика.

3.5. При передаче Товара Поставщик предоставляет следующие документы в двух экземплярах: счета, счета-фактуры и товарные накладные с обязательной ссылкой на номер Контракта, с указанием серийных номеров товара при их наличии, и иные необходимые документы. При поставке Товара без надлежащей документации Товар принятию и оплате не подлежит.

3.6. Приемка товара производится комиссией по приемке товара на складе Заказчика при условии поставки всего заявленного товара по заявке в полном объеме, предоставления надлежащим образом оформленных документов на товар: копии сертификата соответствия и /или декларации о соответствии, если данный товар входит в единый перечень продукции, подлежащей обязательной сертификации и декларированию, копии регистрационного удостоверения (для товара, являющегося медицинским изделием), подтверждающие качество товара, его соответствие требованиям законодательства РФ и страну происхождения товара, а также инструкции по использованию товара на русском языке, счет-фактуры (счета), товарные накладные и другие документы в соответствии с действующим законодательством) в срок не позднее 20 рабочих дней после поставки товара на складе заказчика.

3.7. Приемка результатов поставленного товара оформляется документом о приемке (акт о приемке товара), который подписывается заказчиком (в случае создания приемочной комиссии подписывается всеми членами приемочной комиссии и утверждается заказчиком).

3.8. При обнаружении несоответствия качества, количества и ассортимента товара данный факт отражается в накладной или составляется акт о несоответствии товара, подписанный членами комиссии, о чем поставщик извещается уведомлением о вызове.

Акт о несоответствии товара, а также уведомление о вызове представителя направляются по электронной почте на адрес, указанный в разделе «Адреса и реквизиты сторон».

Дальнейшая приемка товара осуществляется только в присутствии уполномоченного представителя Поставщика. Представитель одногороднего Поставщика обязан явиться по вызову Заказчика не позднее чем на следующий рабочий день после получения вызова, иногороднего – не позднее трех рабочих после получения вызова, не считая времени, необходимого для проезда.

3.9. Товар, не соответствующий требованиям, указанным в законодательстве для определения качества товаров и Контракте считается не поставленным.

В случае, если часть товара, поставленного согласно заявке Заказчика, не соответствует по качеству и/или количеству условиям Контракта, Заказчик вправе отказаться от всех переданных товаров, предусмотренных заявкой (абз.3 п.2 ст.468 ГК РФ).

3.10. Заказчик вправе привлечь к приемке товара экспертов, экспертные организации в случаях, предусмотренных Федеральным законом от 05.04.2013 № 44-ФЗ «О контрактной системе в сфере закупок товаров, работ, услуг для обеспечения государственных и муниципальных нужд».

3.11. Согласно пункту 1 статьи 514 Гражданского кодекса Российской Федерации, в случае несоответствия товара требованиям контракта, а также документам, указанным в п. 3.5., 2.2.3. Контракта, Заказчик отказывается от приемки товара и принимает его на ответственное хранение.

3.12. Поставщик обязан заменить товар не соответствующего качества или возвратить заказчику уплаченную за него стоимость в течение 5 (пяти) дней с момента предъявления претензии. Все расходы, связанные с возвратом некачественного товара, в том числе расходы в связи с проведением контроля качества товара несет Поставщик. Поставщик обязан возместить расходы, связанные с возвратом некачественного товара, в течение 5 (пяти) дней с момента предъявления претензии.

4. Гарантии

4.1. Качество поставляемого товара должно соответствовать требованиям государственных стандартов качества, предъявляемым к данному виду товаров.

4.2. Весь поставляемый товар должен быть новым, не бывшим в эксплуатации.

4.3. Гарантии качества товара должны быть предоставлены на весь товар.

4.4. На момент поставки товара заказчику остаточный срок годности товара должен составлять **не менее 12 месяцев** от установленного (указанного) на упаковке.

5. Порядок расчетов

НМЦ= 340 000,00

5.1. Цена на поставляемый Товар составляет **168 300,00 (сто шестьдесят восемь тысяч триста рублей 00 копеек)**, НДС не облагается (в связи с установлением для Поставщика упрощенной системы налогообложения в соответствии со ст. 346.12 и ст. 346.13 гл. 26.2 Налогового Кодекса РФ).

5.2. Цена Контракта включает в себя стоимость товара, стоимость упаковки, страхования, хранения, стоимость доставки до Заказчика (разгрузки на складе Заказчика), все установленные налоги, включая НДС (если поставщик является плательщиком НДС), таможенные пошлины и другие обязательные платежи, выплаченные или подлежащие выплате.

5.3. Сумма, подлежащая уплате заказчиком юридическому лицу или физическому лицу, в том числе зарегистрированному в качестве индивидуального предпринимателя, уменьшается на размер налогов, сборов и иных обязательных платежей в бюджеты бюджетной системы Российской Федерации, связанных с оплатой контракта, если в соответствии с законодательством Российской Федерации о налогах и сборах такие налоги, сборы и иные обязательные платежи подлежат уплате в бюджеты бюджетной системы Российской Федерации заказчиком.

5.4. Указанная цена Контракта является твердой и определяется на весь срок исполнения Контракта.

5.5. Товар оплачивается Заказчиком в безналичной форме путем перечисления денежных средств на расчетный счет Поставщика в течение 30 календарных дней с момента поставки заявленной партии товара в полном объеме, предусмотренного частью 7 статьи 94 Федеральным законом от 05.04.2013 № 44-ФЗ «О контрактной системе в сфере закупок товаров, работ, услуг для обеспечения государственных и муниципальных нужд».

6. Ответственность Сторон

6.1. Стороны несут ответственность за неисполнение или ненадлежащее исполнение своих обязательств по Контракту в соответствии с законодательством РФ, Постановлением Правительства РФ от 30.08.2017г. № 1042.

6.2. Ответственность Заказчика:

6.2.1. В случае просрочки исполнения Заказчиком обязательств, предусмотренных Контрактом, Поставщик вправе потребовать уплаты пеней. Пеня начисляется за каждый день просрочки исполнения заказчиком обязательства, предусмотренного контрактом, в размере одной трехсотой действующей на дату уплаты пени ключевой ставки Центрального банка Российской Федерации от цены контракта, уменьшенной на сумму, пропорциональную объему обязательств, предусмотренных контрактом и фактически исполненных заказчиком.

6.2.2. За ненадлежащие исполнение Заказчиком обязательств, предусмотренных Контрактом, за исключением просрочки исполнения Заказчиком обязательств, предусмотренных Контрактом, устанавливается штраф в размере 1 000,00 рублей.

6.2.3. Общая сумма начисленных штрафов за ненадлежащее исполнение заказчиком обязательств, предусмотренных контрактом, не может превышать цену контракта.

6.3. Ответственность Поставщика:

6.3.1. В случае неисполнения или ненадлежащего исполнения Поставщиком обязательств, Поставщик обязуется уплатить Заказчику пеню. Пеня начисляется за каждый день просрочки исполнения поставщиком (подрядчиком, исполнителем) обязательства, предусмотренного контрактом, в размере одной трехсотой действующей на дату уплаты пени ключевой ставки Центрального банка Российской Федерации от цены контракта, уменьшенной на сумму, пропорциональную объему обязательств, предусмотренных контрактом и фактически исполненных поставщиком (подрядчиком, исполнителем).

В течение 20 дней, с момента возникновения права требования оплаты пени, Заказчик направляет Поставщику претензионное письмо с требованием оплаты пени в течение 7 дней с даты получения претензионного письма, рассчитанной в соответствии с положениями законодательства и условиями Контракта.

6.3.2. При неоплате (отказе от уплаты) Поставщиком пени, начисленной в соответствии с условиями Контракта, по истечении срока, указанного в претензионном письме, Заказчик имеет право удержать сумму пени из суммы, подлежащей оплате Поставщику за поставленные товары, которые приняты заказчиком, или в течение 40 дней с момента возникновения права требования оплаты пени направить в суд исковое заявление с требованием оплаты пени, рассчитанной в соответствии с положениями законодательства и Контракта за весь период просрочки исполнения.

6.3.3. В случае неисполнения или ненадлежащего исполнения Поставщиком обязательств, предусмотренных Контрактом, за исключением просрочки исполнения Поставщиком обязательств (в том числе гарантийного), предусмотренных Контрактом, Поставщик обязуется выплатить Заказчику штраф в размере 10 % от цены Контракта.

6.3.4. За каждый факт неисполнения или ненадлежащего исполнения поставщиком (подрядчиком, исполнителем) обязательства, предусмотренного контрактом, которое не имеет стоимостного выражения, размер штрафа устанавливается в размере 1 000,00 рублей.

6.3.5. Общая сумма начисленных штрафов за неисполнение или ненадлежащее исполнение поставщиком (подрядчиком, исполнителем) обязательств, предусмотренных контрактом, не может превышать цену контракта.

6.4. Заказчик вправе вернуть обеспечение исполнения Контракта, уменьшенное на размер начисленных штрафов, пеней.

7. Основания и порядок изменения и расторжения Контракта

7.1. Контракт может быть изменен по соглашению Сторон при снижении цены Контракта без изменения предусмотренных Контрактом количества товара, качества товара и иных условий Контракта.

7.2. Заказчик по согласованию с Поставщиком вправе увеличить или уменьшить предусмотренные Контрактом количество товара не более, чем на десять процентов. При увеличении количества товара по соглашению сторон допускается изменение цены Контракта пропорционально дополнительному количеству товара исходя из установленной в Контракте цены единицы товара, но не более чем на десять процентов цены Контракта. При уменьшении предусмотренных Контрактом количества товара Стороны обязаны уменьшить цену Контрактом исходя из цены единицы товара.

7.3. При исполнении контракта (за исключением случае, которые предусмотрены нормативными правовыми актами, принятыми в соответствии с частью 6 статьи 14 Федерального закона от 05.04.2013г. № 44-ФЗ «О контрактной системе в сфере закупок товаров, работ, услуг для обеспечения государственных и муниципальных нужд») по согласованию заказчика с поставщиком (подрядчиком, исполнителем) допускается поставка товара, выполнение работы или оказание услуги, качество, технические и функциональные характеристики (потребительские свойства) которых являются улучшенными по сравнению с качеством и соответствующими техническими и функциональными характеристиками, указанными в контракте.

7.4. Контракт может быть расторгнут по соглашению Сторон, а также Стороны вправе в одностороннем порядке по письменному заявлению отказаться от его исполнения по основаниям, предусмотренным Контрактом и законодательством.

7.5. Заказчик вправе отказаться от исполнения Контракта в одностороннем внесудебном порядке в случаях:

7.5.1. Поставки Товара ненадлежащего качества с недостатками, которые не могут быть устранены в приемлемый для Заказчика срок;

7.5.2. Нарушение поставщиком сроков поставки товара, предусмотренных контрактом, более чем на 14 календарных дней;

7.5.3. В иных случаях, предусмотренных гражданским законодательствам.

7.6. Поставщик вправе отказаться от исполнения Контракта в одностороннем порядке в случаях:

7.6.1. Необоснованного уклонения Заказчика от принятия и (или) оплаты Товара.

8. Обеспечение исполнения Контракта

8.1. Обеспечение исполнения контракта предоставляется Поставщиком в размере 15 % от начальной (максимальной) цены контракта. Если при проведении аукциона начальная (максимальная) цена Контракта, указанная в извещении об осуществлении закупки, снижена Поставщиком на двадцать пять и более процентов, Поставщик предоставляет обеспечение исполнения Контракта с учетом положений статьи 37 Федерального закона от 05.04.2013 № 44-ФЗ «О контрактной системе в сфере закупок товаров, работ, услуг для обеспечения государственных и муниципальных нужд».

8.2. Исполнение Контракта может обеспечиваться предоставлением банковской гарантии, выданной банком и соответствующей требованиям статьи 45 Федерального закона о контрактной системе, или внесением денежных средств на указанный Заказчиком счет, на котором в соответствии с законодательством Российской Федерации учитываются операции со средствами, поступающими Заказчику. Способ обеспечения исполнения Контракта определяется Поставщиком самостоятельно.

8.3. Банковская гарантия должна быть безотзывной и соответствовать требованиям, установленным статьей 45 Федерального закона от 05.04.2013 № 44-ФЗ «О контрактной системе в сфере закупок товаров, работ, услуг для обеспечения государственных и муниципальных нужд».

8.4. В банковскую гарантию должно быть включено условие о праве Заказчика на бесспорное списание денежных средств со счета гаранта, если гарантом в срок не более чем пять рабочих дней не исполнено требование Заказчика об уплате денежной суммы по банковской гарантии, направленное до окончания срока действия банковской гарантии.

8.5. Срок действия банковской гарантии должен превышать предусмотренный контрактом срок исполнения обязательств, которые должны быть обеспечены такой банковской гарантией, не менее чем на один месяц, в том числе в случае его изменения в соответствии со статьей 95 ФЗ-44.

8.6. Заказчик рассматривает поступившую банковскую гарантию в срок, не превышающий трех рабочих дней со дня ее поступления.

8.7. Денежные средства, переданные в качестве обеспечения исполнения контракта, в том числе часть этих денежных средств, в случае уменьшения размера обеспечения исполнения контракта, возвращаются Поставщику не позднее, чем через 30 (тридцать) дней после даты исполнения Поставщиком своих обязательств по Контракту, в том числе обязательств по уплате неустойки (штрафов, пени).

8.8. В ходе исполнения контракта Поставщик вправе изменить способ обеспечения исполнения контракта и (или) предоставить заказчику взамен ранее предоставленного обеспечения исполнения

контракта новое обеспечение исполнения контракта, размер которого может быть уменьшен в порядке и случаях, которые предусмотрены частями 7.2 и 7.3 ст.96 44-ФЗ.

8.9. В случае отзыва в соответствии с законодательством Российской Федерации у банка, предоставившего банковскую гарантию в качестве обеспечения исполнения контракта, лицензии на осуществление банковских операций Поставщик обязан предоставить новое обеспечение исполнения контракта не позднее одного месяца со дня надлежащего уведомления заказчиком поставщика о необходимости предоставить соответствующее обеспечение.

За каждый день просрочки исполнения поставщиком данного обязательства начисляется пеня.

8.10. По настоящему Контракту должны быть обеспечены обязательства Поставщиком по возмещению убытков Заказчика, причиненных неисполнением или ненадлежащим исполнением обязательств по настоящему Контракту, а также обязанность по выплате неустойки (штрафа, пени), иных долгов, возникших у Поставщика перед Заказчиком.

8.11. Сумма обеспечения исполнения обязательств по контракту подлежит выплате Заказчику в качестве компенсации за убытки, оплаты неустойки, которые могут наступить вследствие неисполнения или ненадлежащего исполнения обязательств по контракту.

8.12. Обеспечение исполнения контракта удерживается Заказчиком в полном объеме в случае одностороннего отказа Заказчика от исполнения контракта.

8.13. Антидемпинговые меры применяются в случаях, предусмотренных Федеральным законом от 05.04.2013 № 44-ФЗ «О контрактной системе в сфере закупок товаров, работ, услуг для обеспечения государственных и муниципальных нужд».

8.14. Реквизиты для перечисления обеспечения исполнения контракта:

ИНН 4346011211/ КПП 434501001
ОКПО 01928129/ОКТМО 33701000
КБК 80100000000000000000
Банковские реквизиты:
Получатель: Министерство финансов Кировской области
(КОГБУЗ «Кировская областная клиническая больница» л/с 05801000021)
расчетный счет: № 40302810100004000001
Наименование банка:
Отделение по Кировской области Волго-Вятского главного
управления Центрального банка Российской Федерации
(сокращенное наименование – Отделение Киров)
БИК 043304001

9. Порядок урегулирования споров

9.1. Претензионный порядок досудебного урегулирования споров, вытекающих из Контракта, является для Сторон обязательным.

9.2. Допускается направление Сторонами претензионных писем иными способами: по факсу и электронной почте, экспресс-почтой.

9.3. Срок рассмотрения претензионного письма и направления ответа на него составляет 10 (десять) рабочих дней, за исключением случая, предусмотренного п. 5.3.1. Контракта, со дня получения последнего адресатом.

9.4. В случае неурегулирования споров и разногласий в претензионном порядке они передаются на рассмотрение в Арбитражный суд Кировской области.

10. Обстоятельства непреодолимой силы

10.1. Стороны освобождаются от ответственности за частичное или полное неисполнение обязательств по Контракту, если оно явилось следствием действия обстоятельств непреодолимой силы, возникших помимо воли и желания сторон, и которые нельзя было предвидеть или предотвратить, включая объявленную или фактическую войну, гражданские волнения, эпидемии, блокаду, эмбарго, землетрясения, наводнения, пожары и другие обстоятельства непреодолимой силы.

11. Прочие условия

11.1. Любые изменения и дополнения по Контракту вступают в силу и становятся его неотъемлемыми частями, только если они совершены в письменной форме, подписаны уполномоченными представителями обеих Сторон и содержат ссылку на Контракт.

11.2. Стороны обязуются незамедлительно информировать друг друга о возникших затруднениях, которые могут привести к невыполнению отдельных условий Контракта, для согласования и принятия необходимых мер.

11.3. Стороны признают, что, если какое-либо из положений Контракта становится недействительным в течение срока его действия вследствие изменения законодательства, остальные положения Контракта обязательны для Сторон в течение срока действия Контракта.

11.4. Стороны обязаны извещать друг друга об изменениях своего адреса, номеров телефонов, иных реквизитов в срок не позднее 5 (пяти) дней с момента начала действий таких изменений.

11.5. Поставщик не вправе передавать свои права по Контракту третьим лицам.

11.6. Во всем остальном, что не предусмотрено Контрактом, Стороны руководствуются действующим законодательством РФ.

12. Срок действия Контракта

12.1. Контракт вступает в силу с даты его подписания и действует по «31» декабря 2021г.

13. Адреса и реквизиты Сторон

Заказчик	Поставщик
КОГБУЗ «Кировская областная клиническая больница»	**ООО «Атлант»**
610027, г. Киров, ул. Воровского,42,	Юр. адрес: 153 012, РФ, г. Иваново, пр. Шереметевский, д.28, пом. 1003
(8332) 37-63-54; kokb@mail.ru	Почт. адрес: 153 012, РФ, почтовый ящик №252
Р/с 40601810200003000001	+7-910-691-89-59, 37atlant@gmail.com
В Отделении по Кировской области	ИНН 3702234862 КПП 370201001
Волго-Вятского главного управления	ОГРН 1193702025076 ОКПО 42659121
Центрального банка Российской Федерации	ОКТМО 24701000001 ОКАТО 24401364000
ИНН 4346011211	р/с 40702810217000016517
КПП 434501001	Ивановское отделение №8639 ПАО Сбербанк
БИК 043304001	к/с 30101810000000000608
	БИК 042406608
	Дата постановки на налоговый учет: 11.12.2019г.
И.о. главного врача	Директор
_____ С.А. Бакин	_____ М.Ю. Крепышев

Приложение№1
к Контракту № 03402000033200043240001
от _____

Спецификация

№ п/п	Наименование товара	Наименование страны происхождения товара	Описание требований (функциональные, технические, качественные, эксплуатационные характеристики товара, единицы измерения)	Минимальные и (или) максимальные, неизменяемые значения характеристики	Ед. изм.	Кол-во	Цена за ед., руб.	Сумма, руб.
1	Набор одежды/ белья для врача/ пациента, многоразового использования КТРУ: 14.12.30.190-00000018	Россия	Состав: куртка и брюки		шт.	400	420,75	168 300,00
			Куртка прямого силуэта, удлиненная, с центральной бортовой застежкой на 5 пуговиц. На полочках два накладных нагрудных кармана, фигурные рубашечного типа, ширина и глубина которых 14 см. Наличие нижних накладных карманов, одна сторона которых входит в боковой шов куртки. Рукава втачные, короткие. Воротник втачной, отложной Брюки выполнены прямого силуэта, с притачным поясом, стянутым эластичной тесьмой					
			Цвет: синий					
			Ткань:					
			Хлопок, %	100				
			Плотность, г/м2	140				
			Размер	В диапазоне (от 46 до 62)				
			Рост, см	В диапазоне (от 158 до 176)				
Итого:								**168 300,00**

Подписи сторон:

Заказчик
И.о. главного врача КОГБУЗ «КОКБ»

_____ С.А. Бакин

Поставщик
Директор ООО «Атлант»

_____ М.Ю. Крепышев

Государственный контракт № 0340200003320003953000 1
на поставку медицинских изделий
Рег.№ 2434601121120000530

г. Киров «06» мая 2020 г.

КОГБУЗ «Кировская областная клиническая больница», именуемое в дальнейшем «Заказчик», в лице исполняющего обязанности главного врача Бакина Сергея Анатольевича, действующего на основании Устава, с одной стороны, и

Общество с ограниченной ответственностью «ВИННЕР» (ООО «ВИННЕР»), именуемое в дальнейшем «Поставщик», в лице директора Субботина Андрея Борисовича, действующего на основании Устава, с другой стороны**,** здесь и далее именуемые «Стороны», в порядке ст.83.2. Федерального закона от 5 апреля 2013 г. № 44-ФЗ «О контрактной системе в сфере закупок товаров, работ, услуг для обеспечения государственных и муниципальных нужд» (далее - Федеральный закон о контрактной системе), по результатам аукциона в электронной форме, объявленного Извещением от «06» апреля 2020 г. № 0340200003320003953, на основании протокола от «21» апреля 2020 г. № 0340200003320003953-2, заключили настоящий государственный контракт (далее - Контракт) о нижеследующем**:**

1. Предмет Контракта

1.1. В соответствии с Контрактом Поставщик обязуется в порядке и сроки, предусмотренные Контрактом, осуществить поставку **изделий медицинского назначения (манжета)** (код ОКПД 32.50.50.190) (далее - Товар) в соответствии со Спецификацией (приложение № 1 к Контракту) и надлежащим образом оказать услуги по доставке в соответствии с требованиями технической и (или) эксплуатационной документации производителя (изготовителя) Товара, а Заказчик обязуется в порядке и сроки, предусмотренные Контрактом, принять и оплатить поставленный Товар.

1.2. Номенклатура Товара, его количество, технические показатели определяются Спецификацией (приложение № 1 к Контракту).

1.3. Поставка Товара осуществляется Поставщиком с разгрузкой с транспортного средства по адресу: 610027, г. Киров, ул. Воровского, д. 42 (далее - Место доставки).

1.4. ИКЗ: 202434601121143450100104550013250000

2. Цена Контракта

НМЦ= 18 072,00

2.1. Цена Контракта и валюта платежа устанавливаются в российских рублях.

2.2. Цена Контракта составляет **18 072,00 (восемнадцать тысяч семьдесят два рубля 00 копеек)**, НДС не облагается (в связи с установлением для Поставщика упрощенной системы налогообложения в соответствии со ст. 346.12 и ст. 346.13 гл. 26.2 Налогового Кодекса РФ).

Сумма, подлежащая уплате заказчиком юридическому лицу или физическому лицу, в том числе зарегистрированному в качестве индивидуального предпринимателя, уменьшается на размер налогов, сборов и иных обязательных платежей в бюджеты бюджетной системы Российской Федерации, связанных с оплатой контракта, если в соответствии с законодательством Российской Федерации о налогах и сборах такие налоги, сборы и иные обязательные платежи подлежат уплате в бюджеты бюджетной системы Российской Федерации заказчиком.

2.3. Цена Контракта включает в себя стоимость товара, стоимость упаковки, страхования, хранения, стоимость доставки до Заказчика (разгрузки на складе Заказчика), все установленные налоги, включая НДС (если поставщик является плательщиком НДС), таможенные пошлины и другие обязательные платежи, выплаченные или подлежащие выплате.

2.4. Цена Контракта является твердой и определяется на весь срок его исполнения, за исключением случаев, предусмотренных пунктами 2.5 и 2.6 Контракта.

2.5. Цена Контракта может быть изменена, если по предложению Заказчика увеличивается предусмотренное Контрактом количество Товара не более чем на десять процентов или уменьшается предусмотренное Контрактом количество Товара не более чем на десять процентов.

При этом по соглашению Сторон допускается изменение с учетом положений бюджетного законодательства Российской Федерации цены Контракта пропорционально дополнительному количеству Товара, исходя из установленной в Контракте цены единицы Товара, но не более чем на десять процентов цены Контракта. При уменьшении предусмотренного Контрактом количества Товара Стороны Контракта обязаны уменьшить цену Контракта исходя из цены единицы Товара. Цена единицы дополнительно поставляемого Товара или цена единицы Товара при уменьшении предусмотренного Контрактом количества поставляемого Товара должна определяться как частное от деления первоначальной цены Контракта на предусмотренное в Контракте количество Товара.

2.6. По соглашению Сторон цена Контракта может быть снижена без изменения предусмотренного Контрактом количества Товара и иных условий Контракта.

2.7. Изменение существенных условий Контракта при его исполнении допускается в случаях, предусмотренных пунктом 6 статьи 161 Бюджетного кодекса Российской Федерации, при уменьшении ранее доведенных до Заказчика как получателя бюджетных средств лимитов бюджетных обязательств.

При этом Заказчик в ходе исполнения Контракта обеспечивает согласование новых условий Контракта, в том числе цены и (или) сроков исполнения Контракта.

3. Взаимодействие Сторон

3.1. Поставщик обязан:

3.1.1. поставить Товар в строгом соответствии с условиями Контракта в полном объеме, надлежащего качества и в установленные сроки;

3.1.2. обеспечить соответствие поставляемого Товара требованиям качества, безопасности в соответствии с законодательством Российской Федерации;

3.1.3. представлять по требованию Заказчика информацию и документы, относящиеся к предмету Контракта для проверки исполнения Поставщиком обязательств по Контракту;

3.1.4. незамедлительно информировать Заказчика обо всех обстоятельствах, препятствующих исполнению Контракта;

3.1.5. выполнять свои обязательства, предусмотренные положениями Контракта;

3.1.6. обеспечить в гарантийный период техническое обслуживание и ремонт поставляемого товара силами собственных средств или уполномоченных (привлеченных) служб технического обслуживания.

3.2. Поставщик вправе:

3.2.1. требовать от Заказчика предоставления имеющейся у него информации, необходимой для исполнения обязательств по Контракту;

3.2.2. требовать от Заказчика своевременной оплаты поставленного Товара в порядке и на условиях, предусмотренных Контрактом;

3.3. Заказчик обязан:

3.3.1. предоставлять Поставщику всю имеющуюся у него информацию и документы, относящиеся к предмету Контракта и необходимые для исполнения Поставщиком обязательств по Контракту;

3.3.2. своевременно принять и оплатить поставленный Товар;

3.3.3. выполнять свои обязательства, предусмотренные иными положениями Контракта.

3.4. Заказчик вправе:

3.4.1. требовать от Поставщика надлежащего исполнения обязательств, предусмотренных Контрактом;

3.4.2. запрашивать у Поставщика информацию об исполнении им обязательств по Контракту;

3.4.3. проверять в любое время ход исполнения Поставщиком обязательств по Контракту;

3.4.4. осуществлять контроль соответствия качества поставляемого Товара, сроков поставки Товара требованиям Контракта;

3.4.5. требовать от Поставщика устранения недостатков, допущенных при исполнении Контракта;

3.4.6. отказаться от приемки некачественного Товара потребовать безвозмездного устранения недостатков;

3.4.7. привлекать экспертов для проверки соответствия исполнения Поставщиком обязательств по Контракту требованиям, установленным Контрактом.

4. **Упаковка и маркировка**

4.1. Поставка товара осуществляется в заводской индивидуальной упаковке, соответствующей требованиям стандартов, технических условий и обеспечивающей сохранность товара при его транспортировке и хранении.

4.2. Вся упаковка должна соответствовать требованиям законодательства Российской Федерации, иметь маркировку.

4.3. Два экземпляра упаковочного листа с описанием Товара, указанием веса нетто, веса брутто, количества, указанием номера и даты Контракта, с приложением документации на Товар должны сопровождать каждый ящик/контейнер. Один упаковочный лист должен находиться внутри ящика/контейнера, другой крепится с внешней стороны в водонепроницаемом конверте.

5.4. Товар должен транспортироваться с соблюдением условий хранения и транспортирования, предусмотренных нормативно-технической документацией и инструкцией по применению.

5. Порядок поставки Товара и документация

5.1. Поставка товара осуществляется Поставщиком **в течение 10 календарных дней с момента направления заявки Заказчика**.

Количество и объем заявок зависят от потребности Заказчика, возникшей в период действия Контракта.

Поставка товара без заявки Заказчика или поставка товара в объеме отличном от предусмотренного заявкой Заказчика не допускается.

Поставка по направленной заявке осуществляется в полном объеме, частичная поставка не допускается.

5.2. Датой поставки товара считается дата поставки с предоставлением документов, указанных в п. 5.3, 9.3 Контракта. При невыполнении данного условия, товар считается не поставленным, принятию и оплате не подлежит.

Направление заявок осуществляется по факсу, электронной почте, указанных в разделе «Адреса и реквизиты сторон».

5.3. При поставке Товара Поставщик предоставляет Заказчику надлежащим образом оформленные и действующие на момент поставки документы: копии сертификата соответствия и /или декларации о соответствии, если данный товар входит в единый перечень продукции, подлежащей обязательной сертификации и декларированию, копии регистрационного удостоверения (для товара, являющегося медицинским изделием), подтверждающие качество товара, его соответствие требованиям законодательства РФ и страну происхождения товара, а также инструкции по использованию товара на русском языке.

6. Порядок приемки Товара.

6.1. Приемка поставленного Товара осуществляется в ходе передачи Товара Заказчику в Месте доставки и включает в себя следующее:

а) проверку по упаковочным листам номенклатуры поставленного Товара на соответствие Спецификации (приложение № 1 к Контракту);

б) проверку полноты и правильности оформления комплекта сопроводительных документов в соответствии с условиями Контракта;

в) контроль наличия/отсутствия внешних повреждений оригинальной упаковки Товара;

г) проверку наличия необходимых документов (копий документов) на Товар: регистрационных удостоверений, документа, подтверждающего соответствие Товар, выданного уполномоченными органами (организациями);

д) проверку наличия технической и (или) эксплуатационной документации производителя (изготовителя) Товара на русском языке;

е) проверку комплектности и целостности поставленного Товара.

Приемка Товара осуществляется в соответствии с требованиями законодательства Российской Федерации.

6.2. Для проверки предоставленных Поставщиком результатов поставки, предусмотренных Контрактом, в части их соответствия условиям Контракта Заказчик проводит экспертизу Товара в порядке, предусмотренном статьей 94 Федерального закона о контрактной системе. Экспертиза может проводиться силами Заказчика или к ее проведению могут привлекаться эксперты, экспертные организации.

6.3. Приемка товара производится комиссией по приемке товара на складе Заказчика при условии поставки всего заявленного товара по заявке в полном объеме, предоставления надлежащим образом оформленных документов на товар, предусмотренных п.5.3, 9.3 Контракта в срок не позднее 20 рабочих дней после поставки товара на складе заказчика.

6.4. Приемка результатов поставленного товара оформляется документом о приемке (акт о приемке товара), который подписывается заказчиком (в случае создания приемочной комиссии подписывается всеми членами приемочной комиссии и утверждается заказчиком).

6.5. При обнаружении несоответствия качества, количества и ассортимента товара данный факт отражается в накладной или составляется акт о несоответствии товара, подписанный членами комиссии, о чем поставщик извещается уведомлением о вызове.

Акт о несоответствии товара, а также уведомление о вызове представителя направляются по электронной почте на адрес, указанный в разделе «Адреса и реквизиты сторон».

Дальнейшая приемка товара осуществляется только в присутствии уполномоченного представителя Поставщика. Представитель одногороднего Поставщика обязан явиться по вызову Заказчика не позднее чем на следующий рабочий день после получения вызова, иногороднего – не позднее трех рабочих после получения вызова, не считая времени, необходимого для проезда.

6.6. Товар, не соответствующий требованиям, указанным в законодательстве для определения качества товаров и Контракте считается не поставленным.

6.7. В случае если часть товара, поставленного согласно заявке Заказчика, не соответствует по качеству и/или количеству условиям Контракта, Заказчик вправе отказаться от всех переданных товаров, предусмотренных заявкой (абз.3 п.2 ст.468 ГК РФ).

6.8. Согласно пункту 1 статьи 514 Гражданского кодекса Российской Федерации, в случае несоответствия товара требованиям контракта, а также документам, указанным в п. 5.3 Контракта, Заказчик отказывается от приемки товара и принимает его на ответственное хранение.

6.9. Поставщик обязан заменить товар не соответствующего качества или возвратить заказчику уплаченную за него стоимость в течение 5 (пяти) дней с момента предъявления претензии. Все расходы, связанные с возвратом некачественного товара, в том числе расходы в связи с проведением контроля качества товара несет Поставщик. Поставщик обязан возместить расходы, связанные с возвратом некачественного товара, в течение 5 (пяти) дней с момента предъявления претензии.

7. Порядок оказания и приемки Услуг

7.1. Поставщик оказывает услуги по доставке и разгрузке товара. Услуги выполняются Поставщиком лично, либо с привлечением соисполнителей.

8. Гарантии

8.1. Поставщик гарантирует, что Товар, поставленный по Контракту, не имеет дефектов, в соответствии со Спецификацией (приложение № 1 к Контракту), технической и (или) эксплуатационной документацией производителя (изготовителя) Товара.

8.2. Поставщик гарантирует полное соответствие поставляемого Товара условиям Контракта, требованиям государственных стандартов качества, предъявляемым к данному виду товаров.

8.3. Гарантии качества товара должны быть предоставлены на весь объем поставляемого товара.

8.3.1. Весь поставляемый товар должен быть новым, не бывшим в эксплуатации, не восстановленным.

8.4. На момент поставки товара заказчику остаточный срок годности товара должен составлять **не менее 12 месяцев** от установленного (указанного) на упаковке.

9. Порядок расчетов

9.1. Оплата по Контракту осуществляется за счет средств территориальных внебюджетных фондов, средств, полученных от иной приносящей доход деятельности.

9.2. Оплата по Контракту осуществляется в безналичном порядке путем перечисления денежных средств со счета Заказчика на счет Поставщика. Датой оплаты считается дата списания денежных средств со счета Заказчика.

Оплата по Контракту осуществляется после исполнения обязательств Поставщиком по поставке Товара.

9.3. Оплата по Контракту за поставленный Товар осуществляется Заказчиком после представления Поставщиком следующих документов или копий документов в день поставки товара:

а) счета;

б) счета-фактуры;

в) товарной накладной;

г) копий регистрационных удостоверений на Товар;

д) копии сертификата соответствия и (или) декларации о соответствии (если данный товар входит в единый перечень продукции, подлежащей обязательной сертификации и декларированию);

е) инструкции по использованию товара на русском языке.

9.4. На всех документах, перечисленных в подпунктах "а", "б", "в" пункта 9.3 Контракта обязательно должны быть указаны наименование Заказчика, Поставщика, номер и дата Контракта, серийные номера товара при их наличии, даты оформления и подписания документов.

9.5. Оплата по Контракту осуществляется по факту поставки, инсталляции, ввода в эксплуатацию всего заявленного товара в полном объеме и обучения персонала на рабочем месте, в течение 30 календарных дней с даты приемки товара и даты подписания заказчиком документа о приемке (акта о приемке товара), предусмотренного частью 7 статьи 94 Федеральным законом от 05.04.2013 № 44-ФЗ «О контрактной системе в сфере закупок товаров, работ, услуг для обеспечения государственных и муниципальных нужд».

10. Обеспечение исполнения Контракта

10.1. Обеспечение исполнения контракта предоставляется Поставщиком в размере 15% от начальной (максимальной) цены контракта. Если при проведении аукциона начальная (максимальная) цена Контракта, указанная в извещении об осуществлении закупки, снижена Поставщиком на двадцать пять и более процентов, Поставщик предоставляет обеспечение исполнения Контракта с учетом положений статьи 37 Федерального закона от 05.04.2013 № 44-ФЗ «О контрактной системе в сфере закупок товаров, работ, услуг для обеспечения государственных и муниципальных нужд».

10.2. Исполнение Контракта может обеспечиваться предоставлением банковской гарантии, выданной банком и соответствующей требованиям статьи 45 Федерального закона о контрактной системе, или внесением денежных средств на указанный Заказчиком счет, на котором в соответствии с законодательством Российской Федерации учитываются операции со средствами, поступающими Заказчику. Способ обеспечения исполнения Контракта определяется Поставщиком самостоятельно.

10.3. Банковская гарантия должна быть безотзывной и соответствовать требованиям, установленным статьей 45 Федерального закона от 05.04.2013 № 44-ФЗ «О контрактной системе в сфере закупок товаров, работ, услуг для обеспечения государственных и муниципальных нужд».

10.4. В банковскую гарантию должно быть включено условие о праве Заказчика на бесспорное списание денежных средств со счета гаранта, если гарантом в срок не более чем пять рабочих дней не исполнено требование Заказчика об уплате денежной суммы по банковской гарантии, направленное до окончания срока действия банковской гарантии.

10.5. Срок действия банковской гарантии должен превышать предусмотренный контрактом срок исполнения обязательств, которые должны быть обеспечены такой банковской гарантией, не менее чем на один месяц, в том числе в случае его изменения в соответствии со статьей 95 ФЗ-44.

10.6. Заказчик рассматривает поступившую банковскую гарантию в срок, не превышающий трех рабочих дней со дня ее поступления.

10.7. Денежные средства, переданные в качестве обеспечения исполнения контракта, в том числе часть этих денежных средств, в случае уменьшения размера обеспечения исполнения контракта, возвращаются Поставщику не позднее, чем через 30 (тридцать) дней после даты исполнения Поставщиком своих обязательств по Контракту, в том числе обязательств по уплате неустойки (штрафов,

пени).

10.8. В ходе исполнения контракта Поставщик вправе изменить способ обеспечения исполнения контракта и (или) предоставить заказчику взамен ранее предоставленного обеспечения исполнения контракта новое обеспечение исполнения контракта, размер которого может быть уменьшен в порядке и случаях, которые предусмотрены частями 7.2 и 7.3 ст.96 44-ФЗ.

10.9. В случае отзыва в соответствии с законодательством Российской Федерации у банка, предоставившего банковскую гарантию в качестве обеспечения исполнения контракта, лицензии на осуществление банковских операций Поставщик обязан предоставить новое обеспечение исполнения контракта не позднее одного месяца со дня надлежащего уведомления заказчиком поставщика о необходимости предоставить соответствующее обеспечение.

За каждый день просрочки исполнения поставщиком данного обязательства начисляется пеня.

10.10. По настоящему Контракту должны быть обеспечены обязательства Поставщиком по возмещению убытков Заказчика, причиненных неисполнением или ненадлежащим исполнением обязательств по настоящему Контракту, а также обязанность по выплате неустойки (штрафа, пени), иных долгов, возникших у Поставщика перед Заказчиком.

10.11. Сумма обеспечения исполнения обязательств по контракту подлежит выплате Заказчику в качестве компенсации за убытки, оплаты неустойки, которые могут наступить вследствие неисполнения или ненадлежащего исполнения обязательств по контракту.

10.12. Обеспечение исполнения контракта удерживается Заказчиком в полном объеме в случае одностороннего отказа Заказчика от исполнения контракта.

10.13. Антидемпинговые меры применяются в случаях, предусмотренных Федеральным законом от 05.04.2013 № 44-ФЗ «О контрактной системе в сфере закупок товаров, работ, услуг для обеспечения государственных и муниципальных нужд».

10.14. Реквизиты для перечисления обеспечения исполнения контракта:

ИНН 4346011211/ КПП 434501001
ОКПО 01928129/ОКТМО 33701000
КБК 80100000000000000000
Банковские реквизиты:
Получатель: Министерство финансов Кировской области
(КОГБУЗ «Кировская областная клиническая больница» л/с 05801000021)
расчетный счет: № 40302810100004000001
Наименование банка:
Отделение по Кировской области Волго-Вятского главного
управления Центрального банка Российской Федерации
(сокращенное наименование – Отделение Киров)
БИК 043304001

11. Ответственность Сторон

11.1. За неисполнение или ненадлежащее исполнение условий Контракта Стороны несут ответственность в соответствии с законодательством Российской Федерации.

В случае привлечения к исполнению Контракта соисполнителей, ответственность перед Заказчиком за неисполнение обязательств по Контракту несет Поставщик.

11.2. Размер штрафа устанавливается Контрактом в порядке, установленном Правилами определения размера штрафа, начисляемого в случае ненадлежащего исполнения заказчиком, неисполнения или ненадлежащего исполнения поставщиком (подрядчиком, исполнителем) обязательств, предусмотренных контрактом (за исключением просрочки исполнения обязательств заказчиком, поставщиком (подрядчиком, исполнителем), утвержденными постановлением Правительства Российской Федерации от 30 августа 2017 г. № 1042 (далее - Правила определения размера штрафа).

11.3. В случае просрочки исполнения Заказчиком обязательств, предусмотренных Контрактом, а также в иных случаях неисполнения или ненадлежащего исполнения Заказчиком обязательств, предусмотренных Контрактом, Поставщик вправе потребовать уплаты неустоек (штрафов, пеней).

11.4. Пеня начисляется за каждый день просрочки исполнения Заказчиком обязательства, предусмотренного Контрактом, начиная со дня, следующего после дня истечения установленного Контрактом срока исполнения обязательства. При этом размер пени устанавливается в размере одной трехсотой действующей на дату уплаты пеней ключевой ставки Центрального банка Российской Федерации от неуплаченной в срок суммы.

11.5. За каждый факт неисполнения Заказчиком обязательств, предусмотренных Контрактом, за исключением просрочки исполнения обязательств, предусмотренных Контрактом, Поставщик вправе взыскать с Заказчика штраф в размере 1 000, 00 рублей.

11.6. В случае нарушения Поставщиком срока представления документов, предусмотренного пунктом 9.3 Контракта, Заказчик не несет ответственность, установленную пунктами 11.3 - 11.5 Контракта.

11.7. Общая сумма начисленных штрафов за ненадлежащее исполнение Заказчиком обязательств, предусмотренных Контрактом, не может превышать цену Контракта.

11.8. В случае просрочки исполнения Поставщиком обязательств, предусмотренных Контрактом, а также в иных случаях неисполнения или ненадлежащего исполнения Поставщиком обязательств, предусмотренных Контрактом, Заказчик направляет Поставщику требование об уплате неустоек (штрафов, пеней).

11.9. Пеня начисляется за каждый день просрочки исполнения Поставщиком обязательства, предусмотренного Контрактом, в размере одной трехсотой действующей на дату уплаты пени ключевой ставки Центрального банка Российской Федерации от цены Контракта, уменьшенной на сумму, пропорциональную объему обязательств, предусмотренных Контрактом и фактически исполненных Поставщиком.

11.10. За каждый факт неисполнения или ненадлежащего исполнения Поставщиком обязательств, предусмотренных Контрактом, за исключением просрочки исполнения обязательств (в том числе гарантийного обязательства), предусмотренных Контрактом, Поставщик выплачивает Заказчику штраф в размере 10 % от цены контракта.

11.11. За каждый факт неисполнения или ненадлежащего исполнения Поставщиком обязательства, предусмотренного Контрактом, которое не имеет стоимостного выражения, Поставщик выплачивает Заказчику штраф в размере 1 000 рублей.

11.12. Общая сумма начисленных штрафов за неисполнение или ненадлежащее исполнение Поставщиком обязательств, предусмотренных Контрактом, не может превышать цену Контракта.

11.13.В течение 20 дней, с момента возникновения права требования оплаты пени, Заказчик направляет Поставщику претензионное письмо с требованием оплаты пени в течение 7 дней с даты получения претензионного письма, рассчитанной в соответствии с положениями законодательства и условиями Контракта.

11.14. При неоплате (отказе от уплаты) Поставщиком пени, начисленной в соответствии с условиями Контракта, по истечении срока, указанного в претензионном письме, Заказчик имеет право удержать сумму пени из суммы, подлежащей оплате Поставщику за поставленные товары, которые приняты заказчиком, или в течение 40 дней с момента возникновения права требования оплаты пени направить в суд исковое заявление с требованием оплаты пени, рассчитанной в соответствии с положениями законодательства и Контракта за весь период просрочки исполнения.

12. Срок действия Контракта, изменение и расторжение Контракта

12.1. Контракт вступает в силу с даты подписания и действует до «31» декабря 2021 года.

12.2. Все изменения Контракта должны быть совершены в письменном виде и оформлены дополнительными соглашениями к Контракту.

12.3. Контракт может быть расторгнут по соглашению Сторон, по решению суда, в случае одностороннего отказа стороны Контракта от исполнения Контракта в соответствии с гражданским законодательством.

12.4. Стороны вправе принять решение об одностороннем отказе от исполнения Контракта по основаниям, предусмотренным Гражданским кодексом Российской Федерации, для одностороннего отказа от исполнения отдельных видов обязательств в порядке и сроки, определенные статьей 95 Федерального закона о контрактной системе.

12.5. В случае если Заказчиком проведена экспертиза поставленного Товара с привлечением экспертов, экспертных организаций, решение об одностороннем отказе от исполнения Контракта может быть принято Заказчиком только при условии, что по результатам экспертизы поставленного Товара в заключении эксперта, экспертной организации будут подтверждены нарушения условий Контракта, послужившие основанием для одностороннего отказа Заказчика от исполнения Контракта.

12.6. Заказчик обязан принять решение об одностороннем отказе от исполнения Контракта, если в ходе исполнения Контракта установлено, что Поставщик не соответствует установленным документацией о закупке требованиям к участникам закупки или предоставил недостоверную информацию о своем соответствии таким требованиям, что позволило ему стать победителем определения Поставщика.

12.7. Существенные условия Контракта могут быть изменены только в случаях, предусмотренных Федеральным законом о контрактной системе.

13. Исключительные права

13.1. Поставщик гарантирует отсутствие нарушения исключительных прав третьих лиц, связанных с поставкой и использованием Товара в рамках Контракта.

13.2. Все убытки, понесенные Заказчиком при нарушении исключительных прав третьих лиц при использовании Товара, включая судебные расходы и материальный ущерб, возмещаются Поставщиком.

14. Обстоятельства непреодолимой силы

14.1. Стороны освобождаются от ответственности за полное или частичное неисполнение своих обязательств по Контракту, если их неисполнение явилось следствием обстоятельств непреодолимой силы.

14.2. Под обстоятельствами непреодолимой силы понимают такие обстоятельства, которые возникли после заключения Контракта в результате непредвиденных и непредотвратимых событий,

неподвластных Сторонам, включая, но не ограничиваясь: пожар, наводнение, землетрясение, другие стихийные бедствия, запрещение властей, террористический акт при условии, что эти обстоятельства оказывают воздействие на выполнение обязательств по Контракту и подтверждены соответствующими уполномоченными органами.

14.3. Сторона, у которой возникли обстоятельства непреодолимой силы, обязана в течение 5 дней письменно информировать другую Сторону о случившемся и его причинах.

14.4. Если, по мнению Сторон, исполнение Контракта может быть продолжено в порядке, действовавшем до возникновения обстоятельств непреодолимой силы, то срок исполнения обязательств по Контракту продлевается соразмерно времени, которое необходимо для учета действия этих обстоятельств и их последствий.

15. Дополнительные условия и заключительные положения

15.1. Во всем, что не предусмотрено Контрактом, Стороны руководствуются законодательством Российской Федерации.

15.3. Все споры и разногласия в связи с исполнением Контракта, разрешаются путем переговоров. Если по результатам переговоров Стороны не приходят к согласию, дело передается на рассмотрение в Арбитражный суд Кировской области.

15.5. Приложения к Контракту являются его неотъемлемой частью.

16. Реквизиты и подписи Сторон

Заказчик	Поставщик
КОГБУЗ «Кировская областная клиническая больница»	**ООО «ВИННЕР»**
610027, г. Киров, ул. Воровского,42,	426061, Удмуртская Республика, г. Ижевск,
(8332) 37-63-54; kokb@mail.ru	ул. Ворошилова, д. 56, кв. 18
Р/с 40601810200003000001	Тел.: 89828152777
В Отделении по Кировской области	E-mail: subbotin_71@mail.ru
Волго-Вятского главного управления	ИНН 1840070421 КПП 184001001
Центрального банка Российской Федерации	ОГРН 1171832008985
ИНН 4346011211	р/с 40702810751180000012
КПП 434501001	в ФИЛИАЛ N 6318 ВТБ 24 (ПАО) Г. САМАРА
БИК 043304001	к/с 30101810700000000955
	БИК 043602955
	Дата постановки на налоговый учет: 13.04.2017г.
И.о. главного врача	Директор
_____ С.А. Бакин	_____ А.Б. Субботин

Приложение № 1
к Контракту № 0340200003320003953000 1
от «__» _____ 20__ г.

СПЕЦИФИКАЦИЯ

N п/п	Наименование Товара	Наименование страны происхождения Товара	Ед. измерения	Количество, в ед.	Цена за ед., включая Услуги, руб. (включая НДС)	Общая стоимость, включая Услуги, руб. (включая НДС)
1	**2**	**3**	**4**	**5**	**6**	**7**
1.	Манжета для измерения артериального давления, многоразового использования КТРУ: 32.50.50.190-00000210	Сингапур, Китай	шт	18	574,00	10 332,00
2.	Манжета для измерения артериального давления, многоразового использования КТРУ: 32.50.50.190-00000210	Сингапур, Китай	шт	18	430,00	7 740,00
Итого:						**18 072,00**

Наименование товара, единицы измерения, количество	Описание требований (функциональные, технические, качественные, эксплуатационные характеристики товара, единицы измерения)	Минимальные и (или) максимальные, неизменяемые значения характеристики
Манжета для измерения артериального давления, многоразового использования – 18 штук КТРУ: 32.50.50.190-00000210	Манжета для измерения неинвазивного артериального давления к мониторам пациента.	
	Размер - увеличенная	
	Манжета двухтрубная.	
	Материал изготовления манжеты: нейлон.	
	Внутренний диаметр обхвата диапазон, см.	(от 33 до 47)
	Материал изготовления камеры: ПВХ. Не содержат латекса.	
	Пиктограмма индикации размера. Имеются размерные метки.	
	Опция извлечения накачиваемой части	
	Края чехла манжеты по внешнему периметру обработаны дополнительной текстильной лентой.	
	Трубки резиновые	
	Длина шлангов, см	30
	Толщина стенки шланга,мм	1
	Ширина манжеты, см	15
Манжета для измерения артериального давления, многоразового использования - 18 штук КТРУ: 32.50.50.190-00000210	Манжета для измерения неинвазивного артериального давления к мониторам пациента.	
	Размер - средняя	
	Манжета двухтрубная.	
	Материал изготовления манжеты: нейлон.	
	Внутренний диаметр обхвата диапазон, см.	(от 25 до 35)
	Материал изготовления камеры: ПВХ. Не содержат латекса.	
	Пиктограмма индикации размера. Имеются	

	размерные метки.	
	Опция извлечения накачиваемой части	
	Края чехла манжеты по внешнему периметру обработаны дополнительной текстильной лентой.	
	Трубки резиновые	
	Длина шлангов, см	30
	Толщина стенки шланга,мм	1
	Ширина манжеты, см	15

Подписи сторон

Заказчик
И.о. главного врача КОГБУЗ «КОКБ»

_____ С.А. Бакин

Поставщик
Директор ООО «ВИННЕР»

_____ А.Б. Субботин

Контракт № 0340200003320003956000 1
на поставку товара
Рег.№ 2434601121120000521

г. Киров "06" мая 2020г.

КОГБУЗ «Кировская областная клиническая больница», именуемое в дальнейшем "Заказчик", в лице исполняющего обязанности главного врача Бакина Сергея Анатольевича, действующего на основании Устава, с одной стороны, и

Общество с ограниченной ответственностью «ВИННЕР» (ООО «ВИННЕР»), именуемое в дальнейшем «Поставщик», в лице директора Субботина Андрея Борисовича, действующего на основании Устава, с другой стороны, вместе именуемые в дальнейшем "Стороны", заключили настоящий Контракт о нижеследующем:

1. Предмет Контракта

1.1. Поставщик обязуется поставить Заказчику **изделия медицинского назначения (троакар-катетер)** (далее – Товар) в соответствии со Спецификацией, являющейся Приложением № 1 к настоящему Контракту, а Заказчик обязуется принять и оплатить поставленный Товар, в срок, установленный Контрактом.

1.2. Настоящий контракт заключен по результатам аукциона в электронной форме на основании протокола № 0340200003320003956-1 от "20" апреля 2020 г. и финансируется за счет средств территориальных внебюджетных фондов, средств, полученных от иной приносящей доход деятельности.

1.3. Наименование, количество, и стоимость Товара определены Сторонами в спецификации, являющейся неотъемлемой частью Контракта (Приложение №1 к Контракту).

1.4. Поставка товара осуществляется в заводской упаковке, соответствующей требованиям стандартов, технических условий и обеспечивающей сохранность товара при его транспортировке и хранении.

1.5. Товар должен транспортироваться с соблюдением условий хранения и транспортирования, предусмотренных нормативно-технической документацией и инструкцией по применению.

1.6. ИКЗ 202434601121143450100104540013250000

2. Права и обязанности Сторон

2.1. Заказчик обязуется:

2.1.1. Совершить все необходимые действия, обеспечивающие принятие Товара по количеству, качеству, ассортименту и комплектности в соответствии с условиями Контракта.

2.1.2. В течение 10 (Десяти) календарных дней с момента обнаружения уведомить Поставщика о несоответствии Товара по качеству, комплектности, принадлежностям (в том числе наличию необходимых документов), условиям Контракта, которые невозможно было обнаружить в момент приемки.

2.2. Поставщик обязуется:

2.2.1. Передать Заказчику Товар в порядке и на условиях Контракта.

2.2.2. Передать Товар, являющейся собственностью Поставщика, полностью свободным от прав третьих лиц, не состоящее в споре и под арестом, не являющееся предметом залога и т.п.

2.2.3. При передаче товара предоставить Заказчику надлежащим образом оформленные и действующие на момент поставки документы: копии сертификата соответствия и /или декларации о соответствии, если данный товар входит в единый перечень продукции, подлежащей обязательной сертификации и декларированию, копии регистрационного удостоверения (для товара, являющегося медицинским изделием), подтверждающие качество товара, его соответствие требованиям законодательства РФ и страну происхождения товара, а также инструкции по использованию товара на русском языке.

2.2.4. Обеспечивать в гарантийный период техническое обслуживание и ремонт поставляемого товара силами собственных или уполномоченных (привлеченных) служб технического обслуживания.

2.3. Заказчик вправе:

2.3.1. Отказаться от оплаты Товара, не соответствующего требованиям, установленным законодательством для определения качества товаров или Контракта.

2.3.2. В случае существенного нарушения Поставщиком требований к качеству Товара (обнаружения неустранимых недостатков, недостатков, которые не могут быть устранены без несоразмерных расходов или затрат времени или выявляются неоднократно либо проявляются вновь после их устранения, и других подобных недостатков) по своему выбору:

- отказаться от исполнения Контракта и потребовать возврата уплаченной за Товар денежной суммы;

- потребовать замены Товара ненадлежащего качества Товаром, соответствующим условиям Контракта.

2.4. Поставщик вправе:

2.4.1. По своему выбору потребовать оплаты Товара либо отказаться от исполнения Контракта, если Заказчик в нарушение Контракта отказывается принять и (или) оплатить Товар.

3. Срок и порядок поставки Товара

3.1. Поставка Товара осуществляется Поставщиком путем доставки Заказчику по адресу, указанному в п. 3.2 Контракта.

3.2. Место поставки Товара: КОГБУЗ «Кировская областная клиническая больница», 610027, г. Киров, ул. Воровского, 42.

3.3. Риск случайной гибели или случайного повреждения Товара переходит к Заказчику с момента поставки товара. Факт передачи Товара оформляется путем подписания Сторонами товарных накладных.

3.4. Поставка товара осуществляется по заявкам Заказчика **в течение 10 календарных дней с момента направления заявки.**

Количество и объем заявок зависят от потребности Заказчика, возникшей в период действия Контракта.

Поставка товара без заявки Заказчика или поставка товара в объеме отличном от предусмотренного заявкой Заказчика не допускается.

Поставка по направленной заявке осуществляется в полном объеме, частичная поставка не допускается.

Датой поставки товара считается дата поступления всего заявленного товара в полном объеме с предоставлением документов, указанных в п. 2.2.3., 3.5., 3.6. При невыполнении данного условия, товар считается не поставленным, принятию и оплате не подлежит.

Направление заявок осуществляется по факсу, электронной почте, указанных в разделе «Адреса и реквизиты сторон».

Количество и объем заявок зависят от финансирования Заказчика.

3.5. При передаче Товара Поставщик предоставляет следующие документы в двух экземплярах: счета, счета-фактуры и товарные накладные с обязательной ссылкой на номер Контракта, с указанием серийных номеров товара при их наличии, и иные необходимые документы. При поставке Товара без надлежащей документации Товар принятию и оплате не подлежит.

3.6. Приемка товара производится комиссией по приемке товара на складе Заказчика при условии поставки всего заявленного товара по заявке в полном объеме, предоставления надлежащим образом оформленных документов на товар: копии сертификата соответствия и /или декларации о соответствии, если данный товар входит в единый перечень продукции, подлежащей обязательной сертификации и декларированию, копии регистрационного удостоверения (для товара, являющегося медицинским изделием), подтверждающие качество товара, его соответствие требованиям законодательства РФ и страну происхождения товара, а также инструкции по использованию товара на русском языке, счет-фактуры (счета), товарные накладные и другие документы в соответствии с действующим законодательством) в срок не позднее 20 рабочих дней после поставки товара на складе заказчика.

3.7. Приемка результатов поставленного товара оформляется документом о приемке (акт о приемке товара), который подписывается заказчиком (в случае создания приемочной комиссии подписывается всеми членами приемочной комиссии и утверждается заказчиком).

3.8. При обнаружении несоответствия качества, количества и ассортимента товара данный факт отражается в накладной или составляется акт о несоответствии товара, подписанный членами комиссии, о чем поставщик извещается уведомлением о вызове.

Акт о несоответствии товара, а также уведомление о вызове представителя направляются по электронной почте на адрес, указанный в разделе «Адреса и реквизиты сторон».

Дальнейшая приемка товара осуществляется только в присутствии уполномоченного представителя Поставщика. Представитель одногороднего Поставщика обязан явиться по вызову Заказчика не позднее чем на следующий рабочий день после получения вызова, иногороднего – не позднее трех рабочих после получения вызова, не считая времени, необходимого для проезда.

3.9. Товар, не соответствующий требованиям, указанным в законодательстве для определения качества товаров и Контракте считается не поставленным.

В случае, если часть товара, поставленного согласно заявке Заказчика, не соответствует по качеству и/или количеству условиям Контракта, Заказчик вправе отказаться от всех переданных товаров, предусмотренных заявкой (абз.3 п.2 ст.468 ГК РФ).

3.10. Заказчик вправе привлечь к приемке товара экспертов, экспертные организации в случаях, предусмотренных Федеральным законом от 05.04.2013 № 44-ФЗ «О контрактной системе в сфере закупок товаров, работ, услуг для обеспечения государственных и муниципальных нужд».

3.11. Согласно пункту 1 статьи 514 Гражданского кодекса Российской Федерации, в случае несоответствия товара требованиям контракта, а также документам, указанным в п. 3.5., 2.2.3. Контракта, Заказчик отказывается от приемки товара и принимает его на ответственное хранение.

3.12. Поставщик обязан заменить товар не соответствующего качества или возвратить заказчику уплаченную за него стоимость в течение 5 (пяти) дней с момента предъявления претензии. Все расходы, связанные с возвратом некачественного товара, в том числе расходы в связи с проведением контроля качества товара несет Поставщик. Поставщик обязан возместить расходы, связанные с возвратом некачественного товара, в течение 5 (пяти) дней с момента предъявления претензии.

4. Гарантии

4.1. Качество поставляемого товара должно соответствовать требованиям государственных стандартов качества, предъявляемым к данному виду товаров.

4.2. Весь поставляемый товар должен быть новым, не бывшим в эксплуатации.

4.3. Гарантии качества товара должны быть предоставлены на весь товар.

4.4. На момент поставки товара заказчику остаточный срок годности товара должен составлять **не менее 12 месяцев** от установленного (указанного) на упаковке.

5. Порядок расчетов

НМЦ= 9 120,00

5.1. Цена на поставляемый Товар составляет **9 120,00 (девять тысяч сто двадцать рублей 00 копеек)**, НДС не облагается (в связи с установлением для Поставщика упрощенной системы налогообложения в соответствии со ст. 346.12 и ст. 346.13 гл. 26.2 Налогового Кодекса РФ).

5.2. Цена Контракта включает в себя стоимость товара, стоимость упаковки, страхования, хранения, стоимость доставки до Заказчика (разгрузки на складе Заказчика), все установленные налоги, включая НДС (если поставщик является плательщиком НДС), таможенные пошлины и другие обязательные платежи, выплаченные или подлежащие выплате.

5.3. Сумма, подлежащая уплате заказчиком юридическому лицу или физическому лицу, в том числе зарегистрированному в качестве индивидуального предпринимателя, уменьшается на размер налогов, сборов и иных обязательных платежей в бюджеты бюджетной системы Российской Федерации, связанных с оплатой контракта, если в соответствии с законодательством Российской Федерации о налогах и сборах такие налоги, сборы и иные обязательные платежи подлежат уплате в бюджеты бюджетной системы Российской Федерации заказчиком.

5.4. Указанная цена Контракта является твердой и определяется на весь срок исполнения Контракта.

5.5. Товар оплачивается Заказчиком в безналичной форме путем перечисления денежных средств на расчетный счет Поставщика в течение 30 календарных дней с момента поставки, сборки и инсталляции заявленной партии товара в полном объеме, предусмотренного частью 7 статьи 94 Федеральным законом от 05.04.2013 № 44-ФЗ «О контрактной системе в сфере закупок товаров, работ, услуг для обеспечения государственных и муниципальных нужд».

6. Ответственность Сторон

6.1. Стороны несут ответственность за неисполнение или ненадлежащее исполнение своих обязательств по Контракту в соответствии с законодательством РФ, Постановлением Правительства РФ от 30.08.2017г. № 1042.

6.2. Ответственность Заказчика:

6.2.1. В случае просрочки исполнения Заказчиком обязательств, предусмотренных Контрактом, Поставщик вправе потребовать уплаты пеней. Пеня начисляется за каждый день просрочки исполнения заказчиком обязательства, предусмотренного контрактом, в размере одной трехсотой действующей на дату уплаты пени ключевой ставки Центрального банка Российской Федерации от цены контракта, уменьшенной на сумму, пропорциональную объему обязательств, предусмотренных контрактом и фактически исполненных заказчиком.

6.2.2. За ненадлежащие исполнение Заказчиком обязательств, предусмотренных Контрактом, за исключением просрочки исполнения Заказчиком обязательств, предусмотренных Контрактом, устанавливается штраф в размере 1 000,00 рублей.

6.2.3. Общая сумма начисленных штрафов за ненадлежащее исполнение заказчиком обязательств, предусмотренных контрактом, не может превышать цену контракта.

6.3. Ответственность Поставщика:

6.3.1. В случае неисполнения или ненадлежащего исполнения Поставщиком обязательств, Поставщик обязуется уплатить Заказчику пеню. Пеня начисляется за каждый день просрочки исполнения поставщиком (подрядчиком, исполнителем) обязательства, предусмотренного контрактом, в размере одной трехсотой действующей на дату уплаты пени ключевой ставки Центрального банка Российской Федерации от цены контракта, уменьшенной на сумму, пропорциональную объему обязательств, предусмотренных контрактом и фактически исполненных поставщиком (подрядчиком, исполнителем).

В течение 20 дней, с момента возникновения права требования оплаты пени, Заказчик направляет Поставщику претензионное письмо с требованием оплаты пени в течение 7 дней с даты получения претензионного письма, рассчитанной в соответствии с положениями законодательства и условиями Контракта.

6.3.2. При неоплате (отказе от уплаты) Поставщиком пени, начисленной в соответствии с условиями Контракта, по истечении срока, указанного в претензионном письме, Заказчик имеет право удержать сумму пени из суммы, подлежащей оплате Поставщику за поставленные товары, которые приняты заказчиком, или в течение 40 дней с момента возникновения права требования оплаты пени направить в суд исковое заявление с требованием оплаты пени, рассчитанной в соответствии с положениями законодательства и Контракта за весь период просрочки исполнения.

6.3.3. В случае неисполнения или ненадлежащего исполнения Поставщиком обязательств, предусмотренных Контрактом, за исключением просрочки исполнения Поставщиком обязательств (в том числе гарантийного), предусмотренных Контрактом, Поставщик обязуется выплатить Заказчику штраф в размере 10 % от цены Контракта.

6.3.4. За каждый факт неисполнения или ненадлежащего исполнения поставщиком (подрядчиком, исполнителем) обязательства, предусмотренного контрактом, которое не имеет стоимостного выражения, размер штрафа устанавливается в размере 1 000,00 рублей.

6.3.5. Общая сумма начисленных штрафов за неисполнение или ненадлежащее исполнение поставщиком (подрядчиком, исполнителем) обязательств, предусмотренных контрактом, не может превышать цену контракта.

6.4. Заказчик вправе вернуть обеспечение исполнения Контракта, уменьшенное на размер начисленных штрафов, пеней.

7. Основания и порядок изменения и расторжения Контракта

7.1. Контракт может быть изменен по соглашению Сторон при снижении цены Контракта без изменения предусмотренных Контрактом количества товара, качества товара и иных условий Контракта.

7.2. Заказчик по согласованию с Поставщиком вправе увеличить или уменьшить предусмотренные Контрактом количество товара не более, чем на десять процентов. При увеличении количества товара по соглашению сторон допускается изменение цены Контракта пропорционально дополнительному количеству товара исходя из установленной в Контракте цены единицы товара, но не более чем на десять процентов цены Контракта. При уменьшении предусмотренных Контрактом количества товара Стороны обязаны уменьшить цену Контрактом исходя из цены единицы товара.

7.3. При исполнении контракта (за исключением случае, которые предусмотрены нормативными правовыми актами, принятыми в соответствии с частью 6 статьи 14 Федерального закона от 05.04.2013г. № 44-ФЗ «О контрактной системе в сфере закупок товаров, работ, услуг для обеспечения государственных и муниципальных нужд») по согласованию заказчика с поставщиком (подрядчиком, исполнителем) допускается поставка товара, выполнение работы или оказание услуги, качество, технические и функциональные характеристики (потребительские свойства) которых являются улучшенными по сравнению с качеством и соответствующими техническими и функциональными характеристиками, указанными в контракте.

7.4. Контракт может быть расторгнут по соглашению Сторон, а также Стороны вправе в одностороннем порядке по письменному заявлению отказаться от его исполнения по основаниям, предусмотренным Контрактом и законодательством.

7.5. Заказчик вправе отказаться от исполнения Контракта в одностороннем внесудебном порядке в случаях:

7.5.1. Поставки Товара ненадлежащего качества с недостатками, которые не могут быть устранены в приемлемый для Заказчика срок;

7.5.2. Нарушение поставщиком сроков поставки товара, предусмотренных контрактом, более чем на 14 календарных дней;

7.5.3. В иных случаях, предусмотренных гражданским законодательствам.

7.6. Поставщик вправе отказаться от исполнения Контракта в одностороннем порядке в случаях:

7.6.1. Необоснованного уклонения Заказчика от принятия и (или) оплаты Товара.

8. Обеспечение исполнения Контракта

8.1. Обеспечение исполнения контракта предоставляется Поставщиком в размере 15 % от начальной (максимальной) цены контракта. Если при проведении аукциона начальная (максимальная) цена Контракта, указанная в извещении об осуществлении закупки, снижена Поставщиком на двадцать пять и более процентов, Поставщик предоставляет обеспечение исполнения Контракта с учетом положений статьи 37 Федерального закона от 05.04.2013 № 44-ФЗ «О контрактной системе в сфере закупок товаров, работ, услуг для обеспечения государственных и муниципальных нужд».

8.2. Исполнение Контракта может обеспечиваться предоставлением банковской гарантии, выданной банком и соответствующей требованиям статьи 45 Федерального закона о контрактной системе, или внесением денежных средств на указанный Заказчиком счет, на котором в соответствии с законодательством Российской Федерации учитываются операции со средствами, поступающими Заказчику. Способ обеспечения исполнения Контракта определяется Поставщиком самостоятельно.

8.3. Банковская гарантия должна быть безотзывной и соответствовать требованиям, установленным статьей 45 Федерального закона от 05.04.2013 № 44-ФЗ «О контрактной системе в сфере закупок товаров, работ, услуг для обеспечения государственных и муниципальных нужд».

8.4. В банковскую гарантию должно быть включено условие о праве Заказчика на бесспорное списание денежных средств со счета гаранта, если гарантом в срок не более чем пять рабочих дней не исполнено требование Заказчика об уплате денежной суммы по банковской гарантии, направленное до окончания срока действия банковской гарантии.

8.5. Срок действия банковской гарантии должен превышать предусмотренный контрактом срок исполнения обязательств, которые должны быть обеспечены такой банковской гарантией, не менее чем на один месяц, в том числе в случае его изменения в соответствии со статьей 95 ФЗ-44.

8.6. Заказчик рассматривает поступившую банковскую гарантию в срок, не превышающий трех рабочих дней со дня ее поступления.

8.7. Денежные средства, переданные в качестве обеспечения исполнения контракта, в том числе часть этих денежных средств, в случае уменьшения размера обеспечения исполнения контракта, возвращаются Поставщику не позднее, чем через 30 (тридцать) дней после даты исполнения Поставщиком своих

обязательств по Контракту, в том числе обязательств по уплате неустойки (штрафов, пени).

8.8. В ходе исполнения контракта Поставщик вправе изменить способ обеспечения исполнения контракта и (или) предоставить заказчику взамен ранее предоставленного обеспечения исполнения контракта новое обеспечение исполнения контракта, размер которого может быть уменьшен в порядке и случаях, которые предусмотрены частями 7.2 и 7.3 ст.96 44-ФЗ.

8.9. В случае отзыва в соответствии с законодательством Российской Федерации у банка, предоставившего банковскую гарантию в качестве обеспечения исполнения контракта, лицензии на осуществление банковских операций Поставщик обязан предоставить новое обеспечение исполнения контракта не позднее одного месяца со дня надлежащего уведомления заказчиком поставщика о необходимости предоставить соответствующее обеспечение.

За каждый день просрочки исполнения поставщиком данного обязательства начисляется пеня.

8.10. По настоящему Контракту должны быть обеспечены обязательства Поставщиком по возмещению убытков Заказчика, причиненных неисполнением или ненадлежащим исполнением обязательств по настоящему Контракту, а также обязанность по выплате неустойки (штрафа, пени), иных долгов, возникших у Поставщика перед Заказчиком.

8.11. Сумма обеспечения исполнения обязательств по контракту подлежит выплате Заказчику в качестве компенсации за убытки, оплаты неустойки, которые могут наступить вследствие неисполнения или ненадлежащего исполнения обязательств по контракту.

8.12. Обеспечение исполнения контракта удерживается Заказчиком в полном объеме в случае одностороннего отказа Заказчика от исполнения контракта.

8.13. Антидемпинговые меры применяются в случаях, предусмотренных Федеральным законом от 05.04.2013 № 44-ФЗ «О контрактной системе в сфере закупок товаров, работ, услуг для обеспечения государственных и муниципальных нужд».

8.14. Реквизиты для перечисления обеспечения исполнения контракта:

ИНН 4346011211/ КПП 434501001
ОКПО 01928129/ОКТМО 33701000
КБК 80100000000000000000
Банковские реквизиты:
Получатель: Министерство финансов Кировской области
(КОГБУЗ «Кировская областная клиническая больница» л/с 05801000021)
расчетный счет: № 40302810100004000001
Наименование банка:
Отделение по Кировской области Волго-Вятского главного
управления Центрального банка Российской Федерации
(сокращенное наименование – Отделение Киров)
БИК 043304001

9. Порядок урегулирования споров

9.1. Претензионный порядок досудебного урегулирования споров, вытекающих из Контракта, является для Сторон обязательным.

9.2. Допускается направление Сторонами претензионных писем иными способами: по факсу и электронной почте, экспресс-почтой.

9.3. Срок рассмотрения претензионного письма и направления ответа на него составляет 10 (десять) рабочих дней, за исключением случая, предусмотренного п. 5.3.1. Контракта, со дня получения последнего адресатом.

9.4. В случае неурегулирования споров и разногласий в претензионном порядке они передаются на рассмотрение в Арбитражный суд Кировской области.

10. Обстоятельства непреодолимой силы

10.1. Стороны освобождаются от ответственности за частичное или полное неисполнение обязательств по Контракту, если оно явилось следствием действия обстоятельств непреодолимой силы, возникших помимо воли и желания сторон, и которые нельзя было предвидеть или предотвратить, включая объявленную или фактическую войну, гражданские волнения, эпидемии, блокаду, эмбарго, землетрясения, наводнения, пожары и другие обстоятельства непреодолимой силы.

11. Прочие условия

11.1. Любые изменения и дополнения по Контракту вступают в силу и становятся его неотъемлемыми частями, только если они совершены в письменной форме, подписаны уполномоченными представителями обеих Сторон и содержат ссылку на Контракт.

11.2. Стороны обязуются незамедлительно информировать друг друга о возникших затруднениях, которые могут привести к невыполнению отдельных условий Контракта, для согласования и принятия необходимых мер.

11.3. Стороны признают, что, если какое-либо из положений Контракта становится недействительным в течение срока его действия вследствие изменения законодательства, остальные положения Контракта обязательны для Сторон в течение срока действия Контракта.

11.4. Стороны обязаны извещать друг друга об изменениях своего адреса, номеров телефонов, иных реквизитов в срок не позднее 5 (пяти) дней с момента начала действий таких изменений.

11.5. Поставщик не вправе передавать свои права по Контракту третьим лицам.

11.6. Во всем остальном, что не предусмотрено Контрактом, Стороны руководствуются действующим законодательством РФ.

12. Срок действия Контракта

12.1. Контракт вступает в силу с даты его подписания и действует по «31» декабря 2021г.

13. Адреса и реквизиты Сторон

Заказчик
КОГБУЗ «Кировская областная клиническая больница»
610027, г. Киров, ул. Воровского,42,
(8332) 37-63-54; kokb@mail.ru
Р/с 40601810200003000001
В Отделении по Кировской области
Волго-Вятского главного управления
Центрального банка Российской Федерации
ИНН 4346011211
КПП 434501001
БИК 043304001

И.о. главного врача

_____ С.А. Бакин

Поставщик
ООО «ВИННЕР»
Юр.адрес: 426061, Удмуртская Республика, г. Ижевск, ул. Ворошилова, д. 56, кв. 18
Почт. и факт. адрес: 610014, г. Киров, ул. Щорса, д. 95, офис 312.
Тел.: 89828152777
E-mail: subbotin_71@mail.ru
ИНН 1840070421 КПП 184001001
ОГРН 1171832008985
р/с 40702810751180000012
в ФИЛИАЛ N 6318 ВТБ 24 (ПАО) Г. САМАРА
к/с 30101810700000000955
БИК 043602955
Дата постановки на налоговый учет: 13.04.2017г.

Директор

_____ А.Б. Субботин

Приложение№1
к Контракту № 03402000033200039560001
от _____

Спецификация

№ п/п	Наименование товара	Наименование страны происхождения товара	Описание требований (функциональные, технические, качественные, эксплуатационные характеристики товара, единицы измерения)	Минимальные и (или) максимальные, неизменяемые значения характеристики	Ед. изм.	Кол-во	Цена за ед., руб.	Сумма, руб.
1	**Порт/катетер абдоминально-торакальный** катетер дренажный КТРУ:32.50.13.110-00005180	Германия, Китай, Нидерланды	Для дренирования плевральной полости и установки дренажа в торакальной хирургии.		шт.	10	608,00	6 080,00
			Размер - CH 16					
			Мягкий, полупрозрачный катетер из ПВХ с острозаточенным и прилегающим к нему алюминиевым троакаром, устойчив к слипанию, перегибам и изломам.					
			Наличие одного центрального и двух латеральных, расположенных по спирали отверстий, обеспечивающих хорошую дренажную функцию изделия.					
			Рентгенконтрастный кончик и интегрированная линия на протяжении всей длины для локализации катетера в теле пациента.					
			Наличие несмываемой маркировки глубины стояния с шагом в 2 см, ребристый жесткий «male» разъем для надежного соединения с дренажным мешком.					
			Маркировка размера изделия на самом катетере, разъеме и троакаре.					
			Внешний диаметр - 5,3 см					
			Упаковка стерильная					
			Толщина стенки, см.	0,9				
			Длина трубки, см.	21				
			Длина общая, см.	27				
2	**Порт/катетер абдоминально-торакальный** катетер дренажный КТРУ:32.50.13.110-	Германия, Китай, Нидерланды	Для дренирования плевральной полости и установки дренажа в торакальной хирургии.		шт.	5	608,00	3 040,00
			Размер - CH 20					
			Мягкий, полупрозрачный катетер из ПВХ с острозаточенным и прилегающим к нему алюминиевым троакаром, устойчив к слипанию, перегибам и изломам.					
			Наличие одного центрального и двух латеральных,					

	00005180		расположенных по спирали отверстий, обеспечивающих хорошую дренажную функцию изделия.					
			Рентгенконтрастный кончик и интегрированная линия на протяжении всей длины для локализации катетера в теле пациента.					
			Наличие несмываемой маркировки глубины стояния с шагом в 2 см, ребристый жесткий «male» разъем для надежного соединения с дренажным мешком.					
			Маркировка размера изделия на самом катетере, разъеме и троакаре.					
			Внешний диаметр – 6,7 см					
			Упаковка стерильная					
			Толщина стенки, см.	1,1				
			Длина трубки, см.	34				
			Длина общая, см.	43				
Итого:								**9 120,00**

Подписи сторон:

Заказчик
И.о. главного врача КОГБУЗ «КОКБ»

_____ С.А. Бакин

Поставщик
Директор ООО «ВИННЕР»

_____ А.Б. Субботин

Контракт № 0340200003320004534000 1
на поставку товара
Рег.№ 2434601121120000601

г. Киров "19" мая 2020г.

КОГБУЗ «Кировская областная клиническая больница», именуемое в дальнейшем "Заказчик", в лице исполняющего обязанности главного врача Бакина Сергея Анатольевича, действующего на основании Устава, с одной стороны, и

Общество с ограниченной ответственностью «Дезвит-Трейд», именуемое в дальнейшем "Поставщик", в лице директора Стародубцева Владимира Егоровича, действующего на основании Устава, с другой стороны, вместе именуемые в дальнейшем "Стороны", заключили настоящий Контракт о нижеследующем:

1. Предмет Контракта

1.1. Поставщик обязуется поставить Заказчику **дезинфицирующее средство** (далее – Товар) в соответствии со Спецификацией, являющейся Приложением № 1 к настоящему Контракту, а Заказчик обязуется принять и оплатить поставленный Товар, в срок, установленный Контрактом.

1.2. Настоящий контракт заключен по результатам аукциона в электронной форме на основании протокола № 0340200003320004534-3 от «08» мая 2020 г. и финансируется за счет средств территориальных внебюджетных фондов, средств, полученных от иной приносящей доход деятельности.

1.3. Наименование, количество, и стоимость Товара определены Сторонами в спецификации, являющейся неотъемлемой частью Контракта (Приложение №1 к Контракту).

1.4. Поставка товара осуществляется в индивидуальной заводской упаковке, соответствующей требованиям стандартов, технических условий и обеспечивающей сохранность товара при его транспортировке и хранении.

1.5. Товар должен транспортироваться с соблюдением условий хранения и транспортирования, предусмотренных нормативно-технической документацией и инструкцией по применению.

1.6. ИКЗ 202434601121143450100104770012013000

2. Права и обязанности Сторон

2.1. Заказчик обязуется:

2.1.1. Совершить все необходимые действия, обеспечивающие принятие Товара по количеству, качеству, ассортименту и комплектности в соответствии с условиями Контракта.

2.1.2. В течение 10 (Десяти) календарных дней с момента обнаружения уведомить Поставщика о несоответствии Товара по качеству, комплектности, принадлежностям (в том числе наличию необходимых документов), условиям Контракта, которые невозможно было обнаружить в момент приемки.

2.2. Поставщик обязуется:

2.2.1. Передать Заказчику Товар в порядке и на условиях Контракта.

2.2.2. Передать Товар, являющейся собственностью Поставщика, полностью свободным от прав третьих лиц, не состоящее в споре и под арестом, не являющееся предметом залога и т.п.

2.2.3. При передаче товара предоставить Заказчику надлежащим образом оформленные и действующие на момент поставки документы: копии сертификата соответствия и /или декларации о соответствии, если данный товар входит в единый перечень продукции, подлежащей обязательной сертификации и декларированию, копии регистрационного удостоверения (для товара, являющегося медицинским изделием), подтверждающие качество товара, его соответствие требованиям законодательства РФ и страну происхождения товара, а также инструкции по использованию товара на русском языке.

2.2.4. Обеспечивать в гарантийный период техническое обслуживание и ремонт поставляемого товара силами собственных или уполномоченных (привлеченных) служб технического обслуживания.

2.3. Заказчик вправе:

2.3.1. Отказаться от оплаты Товара, не соответствующего требованиям, установленным законодательством для определения качества товаров или Контракта.

2.3.2. В случае существенного нарушения Поставщиком требований к качеству Товара (обнаружения неустранимых недостатков, недостатков, которые не могут быть устранены без несоразмерных расходов или затрат времени или выявляются неоднократно либо проявляются вновь после их устранения, и других подобных недостатков) по своему выбору:

- отказаться от исполнения Контракта и потребовать возврата уплаченной за Товар денежной суммы;

- потребовать замены Товара ненадлежащего качества Товаром, соответствующим условиям Контракта.

2.4. Поставщик вправе:

2.4.1. По своему выбору потребовать оплаты Товара либо отказаться от исполнения Контракта, если Заказчик в нарушение Контракта отказывается принять и (или) оплатить Товар.

3. Срок и порядок поставки Товара

3.1. Поставка Товара осуществляется Поставщиком путем доставки Заказчику по адресу,

указанному в п. 3.2 Контракта.

3.2. Место поставки Товара: КОГБУЗ «Кировская областная клиническая больница», 610027, г. Киров, ул. Воровского, 42.

3.3. Риск случайной гибели или случайного повреждения Товара переходит к Заказчику с момента поставки товара. Факт передачи Товара оформляется путем подписания Сторонами товарных накладных.

3.4. Поставка товара осуществляется по заявкам Заказчика **в течение 10 календарных дней с момента направления заявки.**

Количество и объем заявок зависят от потребности Заказчика, возникшей в период действия Контракта.

Поставка товара без заявки Заказчика или поставка товара в объеме отличном от предусмотренного заявкой Заказчика не допускается.

Поставка по направленной заявке осуществляется в полном объеме, частичная поставка не допускается.

Датой поставки товара считается дата поступления всего заявленного товара в полном объеме с предоставлением документов, указанных в п. 2.2.3., 3.5., 3.6. При невыполнении данного условия, товар считается не поставленным, принятию и оплате не подлежит.

Направление заявок осуществляется по факсу, электронной почте, указанных в разделе «Адреса и реквизиты сторон».

Количество и объем заявок зависят от финансирования Заказчика.

3.5. При передаче Товара Поставщик предоставляет следующие документы в двух экземплярах: счета, счета-фактуры и товарные накладные с обязательной ссылкой на номер Контракта, с указанием серийных номеров товара при их наличии, и иные необходимые документы. При поставке Товара без надлежащей документации Товар принятию и оплате не подлежит.

3.6. Приемка товара производится комиссией по приемке товара на складе Заказчика при условии поставки всего заявленного товара по заявке в полном объеме, предоставления надлежащим образом оформленных документов на товар: копии сертификата соответствия и /или декларации о соответствии, если данный товар входит в единый перечень продукции, подлежащей обязательной сертификации и декларированию, копии регистрационного удостоверения (для товара, являющегося медицинским изделием), подтверждающие качество товара, его соответствие требованиям законодательства РФ и страну происхождения товара, а также инструкции по использованию товара на русском языке, счет-фактуры (счета), товарные накладные и другие документы в соответствии с действующим законодательством) в срок не позднее 20 рабочих дней после поставки товара на складе заказчика.

3.7. Приемка результатов поставленного товара оформляется документом о приемке (акт о приемке товара), который подписывается заказчиком (в случае создания приемочной комиссии подписывается всеми членами приемочной комиссии и утверждается заказчиком).

3.8. При обнаружении несоответствия качества, количества и ассортимента товара данный факт отражается в накладной или составляется акт о несоответствии товара, подписанный членами комиссии, о чем поставщик извещается уведомлением о вызове.

Акт о несоответствии товара, а также уведомление о вызове представителя направляются по электронной почте на адрес, указанный в разделе «Адреса и реквизиты сторон».

Дальнейшая приемка товара осуществляется только в присутствии уполномоченного представителя Поставщика. Представитель одногороднего Поставщика обязан явиться по вызову Заказчика не позднее чем на следующий рабочий день после получения вызова, иногороднего – не позднее трех рабочих после получения вызова, не считая времени, необходимого для проезда.

3.9. Товар, не соответствующий требованиям, указанным в законодательстве для определения качества товаров и Контракте считается не поставленным.

В случае, если часть товара, поставленного согласно заявке Заказчика, не соответствует по качеству и/или количеству условиям Контракта, Заказчик вправе отказаться от всех переданных товаров, предусмотренных заявкой (абз.3 п.2 ст.468 ГК РФ).

3.10. Заказчик вправе привлечь к приемке товара экспертов, экспертные организации в случаях, предусмотренных Федеральным законом от 05.04.2013 № 44-ФЗ «О контрактной системе в сфере закупок товаров, работ, услуг для обеспечения государственных и муниципальных нужд».

3.11. Согласно пункту 1 статьи 514 Гражданского кодекса Российской Федерации, в случае несоответствия товара требованиям контракта, а также документам, указанным в п. 3.5., 2.2.3. Контракта, Заказчик отказывается от приемки товара и принимает его на ответственное хранение.

3.12. Поставщик обязан заменить товар не соответствующего качества или возвратить заказчику уплаченную за него стоимость в течение 5 (пяти) дней с момента предъявления претензии. Все расходы, связанные с возвратом некачественного товара, в том числе расходы в связи с проведением контроля качества товара несет Поставщик. Поставщик обязан возместить расходы, связанные с возвратом некачественного товара, в течение 5 (пяти) дней с момента предъявления претензии.

4. Гарантии

4.1. Качество поставляемого товара должно соответствовать требованиям государственных стандартов качества, предъявляемым к данному виду товаров.

4.2. Весь поставляемый товар должен быть новым, не бывшим в эксплуатации.

4.3. Гарантии качества товара должны быть предоставлены на весь товар.

4.4. На момент поставки товара заказчику остаточный срок годности товара должен составлять **не менее 12 месяцев** от установленного (указанного) на упаковке.

5. Порядок расчетов

НМЦ= 33 600,00

5.1. Цена на поставляемый Товар составляет **33 432,00 (тридцать три тысячи четыреста тридцать два рубля 00 копеек)**, НДС не облагается (в связи с установлением для Поставщика упрощенной системы налогообложения в соответствии со ст. 346.12 и ст. 346.13 гл. 26.2 Налогового Кодекса РФ).

5.2. Цена Контракта включает в себя стоимость товара, стоимость упаковки, страхования, хранения, стоимость доставки до Заказчика (разгрузки на складе Заказчика), все установленные налоги, включая НДС (если поставщик является плательщиком НДС), таможенные пошлины и другие обязательные платежи, выплаченные или подлежащие выплате.

5.3. Сумма, подлежащая уплате заказчиком юридическому лицу или физическому лицу, в том числе зарегистрированному в качестве индивидуального предпринимателя, уменьшается на размер налогов, сборов и иных обязательных платежей в бюджеты бюджетной системы Российской Федерации, связанных с оплатой контракта, если в соответствии с законодательством Российской Федерации о налогах и сборах такие налоги, сборы и иные обязательные платежи подлежат уплате в бюджеты бюджетной системы Российской Федерации заказчиком.

5.4. Указанная цена Контракта является твердой и определяется на весь срок исполнения Контракта.

5.5. Товар оплачивается Заказчиком в безналичной форме путем перечисления денежных средств на расчетный счет Поставщика в течение 30 календарных дней с момента поставки, сборки и инсталляции заявленной партии товара в полном объеме, предусмотренного частью 7 статьи 94 Федеральным законом от 05.04.2013 № 44-ФЗ «О контрактной системе в сфере закупок товаров, работ, услуг для обеспечения государственных и муниципальных нужд».

6. Ответственность Сторон

6.1. Стороны несут ответственность за неисполнение или ненадлежащее исполнение своих обязательств по Контракту в соответствии с законодательством РФ, Постановлением Правительства РФ от 30.08.2017г. № 1042.

6.2. Ответственность Заказчика:

6.2.1. В случае просрочки исполнения Заказчиком обязательств, предусмотренных Контрактом, Поставщик вправе потребовать уплаты пеней. Пеня начисляется за каждый день просрочки исполнения заказчиком обязательства, предусмотренного контрактом, в размере одной трехсотой действующей на дату уплаты пени ключевой ставки Центрального банка Российской Федерации от цены контракта, уменьшенной на сумму, пропорциональную объему обязательств, предусмотренных контрактом и фактически исполненных заказчиком.

6.2.2. За ненадлежащие исполнение Заказчиком обязательств, предусмотренных Контрактом, за исключением просрочки исполнения Заказчиком обязательств, предусмотренных Контрактом, устанавливается штраф в размере 1 000,00 рублей.

6.2.3. Общая сумма начисленных штрафов за ненадлежащее исполнение заказчиком обязательств, предусмотренных контрактом, не может превышать цену контракта.

6.3. Ответственность Поставщика:

6.3.1. В случае неисполнения или ненадлежащего исполнения Поставщиком обязательств, Поставщик обязуется уплатить Заказчику пеню. Пеня начисляется за каждый день просрочки исполнения поставщиком (подрядчиком, исполнителем) обязательства, предусмотренного контрактом, в размере одной трехсотой действующей на дату уплаты пени ключевой ставки Центрального банка Российской Федерации от цены контракта, уменьшенной на сумму, пропорциональную объему обязательств, предусмотренных контрактом и фактически исполненных поставщиком (подрядчиком, исполнителем).

В течение 20 дней, с момента возникновения права требования оплаты пени, Заказчик направляет Поставщику претензионное письмо с требованием оплаты пени в течение 7 дней с даты получения претензионного письма, рассчитанной в соответствии с положениями законодательства и условиями Контракта.

6.3.2. При неоплате (отказе от уплаты) Поставщиком пени, начисленной в соответствии с условиями Контракта, по истечении срока, указанного в претензионном письме, Заказчик имеет право удержать сумму пени из суммы, подлежащей оплате Поставщику за поставленные товары, которые приняты заказчиком, или в течение 40 дней с момента возникновения права требования оплаты пени направить в суд исковое заявление с требованием оплаты пени, рассчитанной в соответствии с положениями законодательства и Контракта за весь период просрочки исполнения.

6.3.3. В случае неисполнения или ненадлежащего исполнения Поставщиком обязательств, предусмотренных Контрактом, за исключением просрочки исполнения Поставщиком обязательств (в том числе гарантийного), предусмотренных Контрактом, Поставщик обязуется выплатить Заказчику штраф в размере 10 % от цены Контракта.

6.3.4. За каждый факт неисполнения или ненадлежащего исполнения поставщиком (подрядчиком, исполнителем) обязательства, предусмотренного контрактом, которое не имеет стоимостного выражения, размер штрафа устанавливается в размере 1 000,00 рублей.

6.3.5. Общая сумма начисленных штрафов за неисполнение или ненадлежащее исполнение поставщиком (подрядчиком, исполнителем) обязательств, предусмотренных контрактом, не может превышать цену контракта.

6.4. Заказчик вправе вернуть обеспечение исполнения Контракта, уменьшенное на размер начисленных штрафов, пеней.

7. Основания и порядок изменения и расторжения Контракта

7.1. Контракт может быть изменен по соглашению Сторон при снижении цены Контракта без изменения предусмотренных Контрактом количества товара, качества товара и иных условий Контракта.

7.2. Заказчик по согласованию с Поставщиком вправе увеличить или уменьшить предусмотренные Контрактом количество товара не более, чем на десять процентов. При увеличении количества товара по соглашению сторон допускается изменение цены Контракта пропорционально дополнительному количеству товара исходя из установленной в Контракте цены единицы товара, но не более чем на десять процентов цены Контракта. При уменьшении предусмотренных Контрактом количества товара Стороны обязаны уменьшить цену Контрактом исходя из цены единицы товара.

7.3. При исполнении контракта (за исключением случае, которые предусмотрены нормативными правовыми актами, принятыми в соответствии с частью 6 статьи 14 Федерального закона от 05.04.2013г. № 44-ФЗ «О контрактной системе в сфере закупок товаров, работ, услуг для обеспечения государственных и муниципальных нужд») по согласованию заказчика с поставщиком (подрядчиком, исполнителем) допускается поставка товара, выполнение работы или оказание услуги, качество, технические и функциональные характеристики (потребительские свойства) которых являются улучшенными по сравнению с качеством и соответствующими техническими и функциональными характеристиками, указанными в контракте.

7.4. Контракт может быть расторгнут по соглашению Сторон, а также Стороны вправе в одностороннем порядке по письменному заявлению отказаться от его исполнения по основаниям, предусмотренным Контрактом и законодательством.

7.5. Заказчик вправе отказаться от исполнения Контракта в одностороннем внесудебном порядке в случаях:

7.5.1. Поставки Товара ненадлежащего качества с недостатками, которые не могут быть устранены в приемлемый для Заказчика срок;

7.5.2. Нарушение поставщиком сроков поставки товара, предусмотренных контрактом, более чем на 14 календарных дней;

7.5.3. В иных случаях, предусмотренных гражданским законодательствам.

7.6. Поставщик вправе отказаться от исполнения Контракта в одностороннем порядке в случаях:

7.6.1. Необоснованного уклонения Заказчика от принятия и (или) оплаты Товара.

8. Обеспечение исполнения Контракта

8.1. Обеспечение исполнения контракта предоставляется Поставщиком в размере 15 % от начальной (максимальной) цены контракта. Если при проведении аукциона начальная (максимальная) цена Контракта, указанная в извещении об осуществлении закупки, снижена Поставщиком на двадцать пять и более процентов, Поставщик предоставляет обеспечение исполнения Контракта с учетом положений статьи 37 Федерального закона от 05.04.2013 № 44-ФЗ «О контрактной системе в сфере закупок товаров, работ, услуг для обеспечения государственных и муниципальных нужд».

8.2. Исполнение Контракта может обеспечиваться предоставлением банковской гарантии, выданной банком и соответствующей требованиям статьи 45 Федерального закона о контрактной системе, или внесением денежных средств на указанный Заказчиком счет, на котором в соответствии с законодательством Российской Федерации учитываются операции со средствами, поступающими Заказчику. Способ обеспечения исполнения Контракта определяется Поставщиком самостоятельно.

8.3. Банковская гарантия должна быть безотзывной и соответствовать требованиям, установленным статьей 45 Федерального закона от 05.04.2013 № 44-ФЗ «О контрактной системе в сфере закупок товаров, работ, услуг для обеспечения государственных и муниципальных нужд».

8.4. В банковскую гарантию должно быть включено условие о праве Заказчика на бесспорное списание денежных средств со счета гаранта, если гарантом в срок не более чем пять рабочих дней не исполнено требование Заказчика об уплате денежной суммы по банковской гарантии, направленное до окончания срока действия банковской гарантии.

8.5. Срок действия банковской гарантии должен превышать предусмотренный контрактом срок исполнения обязательств, которые должны быть обеспечены такой банковской гарантией, не менее чем на один месяц, в том числе в случае его изменения в соответствии со статьей 95 ФЗ-44.

8.6. Заказчик рассматривает поступившую банковскую гарантию в срок, не превышающий трех рабочих дней со дня ее поступления.

8.7. Денежные средства, переданные в качестве обеспечения исполнения контракта, в том числе часть этих денежных средств, в случае уменьшения размера обеспечения исполнения контракта, возвращаются Поставщику не позднее, чем через 30 (тридцать) дней после даты исполнения Поставщиком своих обязательств по Контракту, в том числе обязательств по уплате неустойки (штрафов, пени).

8.8. В ходе исполнения контракта Поставщик вправе изменить способ обеспечения исполнения контракта и (или) предоставить заказчику взамен ранее предоставленного обеспечения исполнения

контракта новое обеспечение исполнения контракта, размер которого может быть уменьшен в порядке и случаях, которые предусмотрены частями 7.2 и 7.3 ст.96 44-ФЗ.

8.9. В случае отзыва в соответствии с законодательством Российской Федерации у банка, предоставившего банковскую гарантию в качестве обеспечения исполнения контракта, лицензии на осуществление банковских операций Поставщик обязан предоставить новое обеспечение исполнения контракта не позднее одного месяца со дня надлежащего уведомления заказчиком поставщика о необходимости предоставить соответствующее обеспечение.

За каждый день просрочки исполнения поставщиком данного обязательства начисляется пеня.

8.10. По настоящему Контракту должны быть обеспечены обязательства Поставщиком по возмещению убытков Заказчика, причиненных неисполнением или ненадлежащим исполнением обязательств по настоящему Контракту, а также обязанность по выплате неустойки (штрафа, пени), иных долгов, возникших у Поставщика перед Заказчиком.

8.11. Сумма обеспечения исполнения обязательств по контракту подлежит выплате Заказчику в качестве компенсации за убытки, оплаты неустойки, которые могут наступить вследствие неисполнения или ненадлежащего исполнения обязательств по контракту.

8.12. Обеспечение исполнения контракта удерживается Заказчиком в полном объеме в случае одностороннего отказа Заказчика от исполнения контракта.

8.13. Антидемпинговые меры применяются в случаях, предусмотренных Федеральным законом от 05.04.2013 № 44-ФЗ «О контрактной системе в сфере закупок товаров, работ, услуг для обеспечения государственных и муниципальных нужд».

8.14. Реквизиты для перечисления обеспечения исполнения контракта:

ИНН 4346011211/ КПП 434501001
ОКПО 01928129/ОКТМО 33701000
КБК 80100000000000000000
Банковские реквизиты:
Получатель: Министерство финансов Кировской области
(КОГБУЗ «Кировская областная клиническая больница» л/с 05801000021)
расчетный счет: № 40302810100004000001
Наименование банка:
Отделение по Кировской области Волго-Вятского главного
управления Центрального банка Российской Федерации
(сокращенное наименование – Отделение Киров)
БИК 043304001

9. Порядок урегулирования споров

9.1. Претензионный порядок досудебного урегулирования споров, вытекающих из Контракта, является для Сторон обязательным.

9.2. Допускается направление Сторонами претензионных писем иными способами: по факсу и электронной почте, экспресс-почтой.

9.3. Срок рассмотрения претензионного письма и направления ответа на него составляет 10 (десять) рабочих дней, за исключением случая, предусмотренного п. 5.3.1. Контракта, со дня получения последнего адресатом.

9.4. В случае неурегулирования споров и разногласий в претензионном порядке они передаются на рассмотрение в Арбитражный суд Кировской области.

10. Обстоятельства непреодолимой силы

10.1. Стороны освобождаются от ответственности за частичное или полное неисполнение обязательств по Контракту, если оно явилось следствием действия обстоятельств непреодолимой силы, возникших помимо воли и желания сторон, и которые нельзя было предвидеть или предотвратить, включая объявленную или фактическую войну, гражданские волнения, эпидемии, блокаду, эмбарго, землетрясения, наводнения, пожары и другие обстоятельства непреодолимой силы.

11. Прочие условия

11.1. Любые изменения и дополнения по Контракту вступают в силу и становятся его неотъемлемыми частями, только если они совершены в письменной форме, подписаны уполномоченными представителями обеих Сторон и содержат ссылку на Контракт.

11.2. Стороны обязуются незамедлительно информировать друг друга о возникших затруднениях, которые могут привести к невыполнению отдельных условий Контракта, для согласования и принятия необходимых мер.

11.3. Стороны признают, что, если какое-либо из положений Контракта становится недействительным в течение срока его действия вследствие изменения законодательства, остальные положения Контракта обязательны для Сторон в течение срока действия Контракта.

11.4. Стороны обязаны извещать друг друга об изменениях своего адреса, номеров телефонов, иных реквизитов в срок не позднее 5 (пяти) дней с момента начала действий таких изменений.

11.5. Поставщик не вправе передавать свои права по Контракту третьим лицам.

11.6. Во всем остальном, что не предусмотрено Контрактом, Стороны руководствуются действующим законодательством РФ.

12. Срок действия Контракта

12.1. Контракт вступает в силу с даты его подписания и действует по «31» декабря 2021г.

13. Адреса и реквизиты Сторон

Заказчик	Поставщик
КОГБУЗ «Кировская областная клиническая больница»	**ООО «Дезвит-Трейд»**
610027, г. Киров, ул. Воровского,42,	610002, г. Киров, ул. Свободы, 85
Тел./факс: (8332) 37-63-54	(8332) 35-37-42, 64-87-70, 64-82-50, 44-60-97
E-mail: kokb@mail.ru	E-mail: info@desvit.ru
Р/с 40601810200003000001	ИНН 4345346631 КПП 434501001
В Отделении по Кировской области	ОГРН 1124345029522 от 28.12.2012г.
Волго-Вятского главного управления	ОКПО 10947887
Центрального банка Российской Федерации	р/с 40702810700009100413
ИНН 4346011211	АО КБ «Хлынов» г. Киров
КПП 434501001	к/с 30101810100000000711
БИК 043304001	БИК 043304711
И.о. главного врача	Директор
_____ С.А. Бакин	_____ В.Е. Стародубцев

Приложение№1
к Контракту № 03402000033200045340001
от _____

Спецификация

№ п/п	Наименование товара	Наименование страны происхождения товара	Описание требований (функциональные, технические, качественные, эксплуатационные характеристики товара, единицы измерения)	Минимальные и (или) максимальные, неизменяемые значения характеристики	Ед. изм.	Кол-во	Цена за ед., руб.	Сумма, руб.
1	**Дезинфицирующее средство** Дезинфицирующее средство «Персель 6» ОКПД2: 20.13.63.000	Россия	Дезинфицирующее средство готовое к применению, содержащее водорода пероксид в качестве действующего вещества, %	6,0	упак.	80	417,90	33 432,00
			Бесцветная прозрачная жидкость без запаха, не содержит бензоат натрия					
			Обладает бактерицидным, туберкулоцидным, вирулицидным, фунгицидным и спороцидным действием.					
			Для дезинфекции поверхностей в помещениях, жесткой мебели, санитарно-технического оборудования в ЛПУ, клинических, микробиологических и прочих лабораториях; дезинфекции изделий медицинского назначения из коррозионно-стойких металлов, пластмасс, стекла (кроме изделий из резин), в том числе хирургических, стоматологических инструментов, лабораторной посуды; стерилизации изделий медицинского назначения.					
			Срок годности в невскрытой упаковке, месяц.	36				
			Срок годности рабочих растворов, час.	24				
			Упаковка, л.	5				
Итого:								**33 432,00**

Подписи сторон:

Заказчик
И.о. главного врача КОГБУЗ «КОКБ»

_____ С.А. Бакин

Поставщик
Директор ООО «Дезвит-Трейд»

_____ В.Е. Стародубцев

Контракт № 0340200003320004096001
на поставку товара
Рег.№ 2434601121120000538

г. Киров "06" мая 2020г.

КОГБУЗ «Кировская областная клиническая больница», именуемое в дальнейшем "Заказчик", в лице исполняющего обязанности главного врача Бакина Сергея Анатольевича, действующего на основании Устава, с одной стороны, и

Общество с ограниченной ответственностью «Деловые Решения», именуемое в дальнейшем "Поставщик", в лице директора Молодых Олега Борисовича, действующего на основании Устава, с другой стороны, вместе именуемые в дальнейшем "Стороны", заключили настоящий Контракт о нижеследующем:

1. Предмет Контракта

1.1. Поставщик обязуется поставить Заказчику **медицинские изделия** (далее – Товар) в соответствии со Спецификацией, являющейся Приложением № 1 к настоящему Контракту, а Заказчик обязуется принять и оплатить поставленный Товар, в срок, установленный Контрактом.

1.2. Настоящий контракт заключен по результатам аукциона в электронной форме на основании протокола № 0340200003320004096-2 от «24» апреля 2020 г. и финансируется за счет средств территориальных внебюджетных фондов, средств, полученных от иной приносящей доход деятельности.

1.3. Наименование, количество, и стоимость Товара определены Сторонами в спецификации, являющейся неотъемлемой частью Контракта (Приложение №1 к Контракту).

1.4. Поставка товара осуществляется в заводской индивидуальной упаковке, соответствующей требованиям стандартов, технических условий и обеспечивающей сохранность товара при его транспортировке и хранении.

1.5. Товар должен транспортироваться с соблюдением условий хранения и транспортирования, предусмотренных нормативно-технической документацией и инструкцией по применению.

1.6. ИКЗ 202434601121143450100104720013250000

2. Права и обязанности Сторон

2.1. Заказчик обязуется:

2.1.1. Совершить все необходимые действия, обеспечивающие принятие Товара по количеству, качеству, ассортименту и комплектности в соответствии с условиями Контракта.

2.1.2. В течение 10 (Десяти) календарных дней с момента обнаружения уведомить Поставщика о несоответствии Товара по качеству, комплектности, принадлежностям (в том числе наличию необходимых документов), условиям Контракта, которые невозможно было обнаружить в момент приемки.

2.2. Поставщик обязуется:

2.2.1. Передать Заказчику Товар в порядке и на условиях Контракта.

2.2.2. Передать Товар, являющейся собственностью Поставщика, полностью свободным от прав третьих лиц, не состоящее в споре и под арестом, не являющееся предметом залога и т.п.

2.2.3. При передаче товара предоставить Заказчику надлежащим образом оформленные и действующие на момент поставки документы: копии сертификата соответствия и (или) декларации о соответствии (если данный товар входит в единый перечень продукции, подлежащей обязательной сертификации и декларированию), копия регистрационного удостоверения на данный товар, подтверждающие качество товара, его соответствие требованиям законодательства РФ и страну происхождения товара, а также инструкции по использованию товара на русском языке.

2.3. Заказчик вправе:

2.3.1. Отказаться от оплаты Товара, не соответствующего требованиям, установленным законодательством для определения качества товаров или Контракта.

2.3.2. В случае существенного нарушения Поставщиком требований к качеству Товара (обнаружения неустранимых недостатков, недостатков, которые не могут быть устранены без несоразмерных расходов или затрат времени или выявляются неоднократно либо проявляются вновь после их устранения, и других подобных недостатков) по своему выбору:

- отказаться от исполнения Контракта и потребовать возврата уплаченной за Товар денежной суммы;

- потребовать замены Товара ненадлежащего качества Товаром, соответствующим условиям Контракта.

2.4. Поставщик вправе:

2.4.1. По своему выбору потребовать оплаты Товара либо отказаться от исполнения Контракта, если Заказчик в нарушение Контракта отказывается принять и (или) оплатить Товар.

3. Срок и порядок поставки Товара

3.1. Поставка Товара осуществляется Поставщиком путем доставки Заказчику по адресу, указанному в п. 3.2 Контракта.

3.2. Место поставки Товара: КОГБУЗ «Кировская областная клиническая больница», 610027, г. Киров, ул. Воровского, 42.

3.3. Риск случайной гибели или случайного повреждения Товара переходит к Заказчику с момента поставки товара. Факт передачи Товара оформляется путем подписания Сторонами товарных накладных.

3.4. Поставка товара осуществляется по заявкам Заказчика **в течение 10 календарных дней с момента направления заявки.**

Количество и объем заявок зависят от потребности Заказчика, возникшей в период действия Контракта.

Поставка товара без заявки Заказчика или поставка товара в объеме отличном от предусмотренного заявкой Заказчика не допускается.

Поставка по направленной заявке осуществляется в полном объеме, частичная поставка не допускается.

Датой поставки товара считается дата поступления всего заявленного товара в полном объеме с предоставлением документов, указанных в п. 2.2.3., 3.5., 3.6. При невыполнении данного условия, товар считается не поставленным, принятию и оплате не подлежит.

Направление заявок осуществляется по факсу, электронной почте, указанных в разделе «Адреса и реквизиты сторон».

Количество и объем заявок зависят от финансирования Заказчика.

3.5. При передаче Товара Поставщик предоставляет следующие документы в двух экземплярах: счета, счета-фактуры и товарные накладные с обязательной ссылкой на номер Контракта, с указанием серийных номеров товара при их наличии, и иные необходимые документы. При поставке Товара без надлежащей документации Товар принятию и оплате не подлежит.

3.6. Приемка товара производится комиссией по приемке товара на складе Заказчика при условии поставки всего заявленного товара по заявке в полном объеме, предоставления надлежащим образом оформленных документов на товар: копии сертификата соответствия и (или) декларации о соответствии (если данный товар входит в единый перечень продукции, подлежащей обязательной сертификации и декларированию), копия регистрационного удостоверения на данный товар, подтверждающие качество товара, его соответствие требованиям законодательства РФ и страну происхождения товара, а также инструкции по использованию товара на русском языке, счет-фактуры (счета), товарные накладные и другие документы в соответствии с действующим законодательством) в срок не позднее 20 рабочих дней после поставки товара на складе заказчика.

3.7. Приемка результатов поставленного товара оформляется документом о приемке (акт о приемке товара), который подписывается заказчиком (в случае создания приемочной комиссии подписывается всеми членами приемочной комиссии и утверждается заказчиком).

3.8. При обнаружении несоответствия качества, количества и ассортимента товара данный факт отражается в накладной или составляется акт о несоответствии товара, подписанный членами комиссии, о чем поставщик извещается уведомлением о вызове.

Акт о несоответствии товара, а также уведомление о вызове представителя направляются по электронной почте на адрес, указанный в разделе «Адреса и реквизиты сторон».

Дальнейшая приемка товара осуществляется только в присутствии уполномоченного представителя Поставщика. Представитель одногороднего Поставщика обязан явиться по вызову Заказчика не позднее чем на следующий рабочий день после получения вызова, иногороднего – не позднее трех рабочих после получения вызова, не считая времени, необходимого для проезда.

3.9. Товар, не соответствующий требованиям, указанным в законодательстве для определения качества товаров и Контракте считается не поставленным.

В случае, если часть товара, поставленного согласно заявке Заказчика, не соответствует по качеству и/или количеству условиям Контракта, Заказчик вправе отказаться от всех переданных товаров, предусмотренных заявкой (абз.3 п.2 ст.468 ГК РФ).

3.10. Заказчик вправе привлечь к приемке товара экспертов, экспертные организации в случаях, предусмотренных Федеральным законом от 05.04.2013 № 44-ФЗ «О контрактной системе в сфере закупок товаров, работ, услуг для обеспечения государственных и муниципальных нужд».

3.11. Согласно пункту 1 статьи 514 Гражданского кодекса Российской Федерации, в случае несоответствия товара требованиям контракта, а также документам, указанным в п. 3.5., 2.2.3. Контракта, Заказчик отказывается от приемки товара и принимает его на ответственное хранение.

3.12. Поставщик обязан заменить товар не соответствующего качества или возвратить заказчику уплаченную за него стоимость в течение 5 (пяти) дней с момента предъявления претензии. Все расходы, связанные с возвратом некачественного товара, в том числе расходы в связи с проведением контроля качества товара несет Поставщик. Поставщик обязан возместить расходы, связанные с возвратом некачественного товара, в течение 5 (пяти) дней с момента предъявления претензии.

4. Гарантии

4.1. Качество поставляемого товара должно соответствовать требованиям государственных стандартов качества, предъявляемым к данному виду товаров.

4.2. Весь поставляемый товар должен быть новым, не бывшим в эксплуатации, не восстановленным.

4.3. Гарантии качества товара должны быть предоставлены на весь товар.

4.4. На момент поставки товара Заказчику остаточный срок годности товара должен составлять **не менее 12 месяцев** от установленного (указанного) на упаковке.

5. Порядок расчетов

НМЦ= 1 116 720,00

5.1. Цена на поставляемый Товар составляет **1 116 720,00 (один миллион сто шестнадцать тысяч семьсот двадцать рублей 00 копеек)**, НДС не облагается (в связи с установлением для Поставщика упрощенной системы налогообложения в соответствии со ст. 346.12 и ст. 346.13 гл. 26.2 Налогового Кодекса РФ).

5.2. Цена Контракта включает в себя стоимость товара, стоимость упаковки, страхования, хранения, стоимость доставки до Заказчика (разгрузки на складе Заказчика), все установленные налоги, включая НДС (если поставщик является плательщиком НДС), таможенные пошлины и другие обязательные платежи, выплаченные или подлежащие выплате.

5.3. Сумма, подлежащая уплате заказчиком юридическому лицу или физическому лицу, в том числе зарегистрированному в качестве индивидуального предпринимателя, уменьшается на размер налогов, сборов и иных обязательных платежей в бюджеты бюджетной системы Российской Федерации, связанных с оплатой контракта, если в соответствии с законодательством Российской Федерации о налогах и сборах такие налоги, сборы и иные обязательные платежи подлежат уплате в бюджеты бюджетной системы Российской Федерации заказчиком.

5.4. Указанная цена Контракта является твердой и определяется на весь срок исполнения Контракта.

5.5. Товар оплачивается Заказчиком в безналичной форме путем перечисления денежных средств на расчетный счет Поставщика в течение 30 календарных дней с момента поставки заявленной партии товара в полном объеме, предусмотренного частью 7 статьи 94 Федеральным законом от 05.04.2013 № 44-ФЗ «О контрактной системе в сфере закупок товаров, работ, услуг для обеспечения государственных и муниципальных нужд».

6. Ответственность Сторон

6.1. Стороны несут ответственность за неисполнение или ненадлежащее исполнение своих обязательств по Контракту в соответствии с законодательством РФ, Постановлением Правительства РФ от 30.08.2017г. № 1042.

6.2. Ответственность Заказчика:

6.2.1. В случае просрочки исполнения Заказчиком обязательств, предусмотренных Контрактом, Поставщик вправе потребовать уплаты пеней. Пеня начисляется за каждый день просрочки исполнения заказчиком обязательства, предусмотренного контрактом, в размере одной трехсотой действующей на дату уплаты пени ключевой ставки Центрального банка Российской Федерации от цены контракта, уменьшенной на сумму, пропорциональную объему обязательств, предусмотренных контрактом и фактически исполненных заказчиком.

6.2.2. За ненадлежащие исполнение Заказчиком обязательств, предусмотренных Контрактом, за исключением просрочки исполнения Заказчиком обязательств, предусмотренных Контрактом, устанавливается штраф в размере 1 000,00 рублей.

6.2.3. Общая сумма начисленных штрафов за ненадлежащее исполнение заказчиком обязательств, предусмотренных контрактом, не может превышать цену контракта.

6.3. Ответственность Поставщика:

6.3.1. В случае неисполнения или ненадлежащего исполнения Поставщиком обязательств, Поставщик обязуется уплатить Заказчику пеню. Пеня начисляется за каждый день просрочки исполнения поставщиком (подрядчиком, исполнителем) обязательства, предусмотренного контрактом, в размере одной трехсотой действующей на дату уплаты пени ключевой ставки Центрального банка Российской Федерации от цены контракта, уменьшенной на сумму, пропорциональную объему обязательств, предусмотренных контрактом и фактически исполненных поставщиком (подрядчиком, исполнителем).

В течение 20 дней, с момента возникновения права требования оплаты пени, Заказчик направляет Поставщику претензионное письмо с требованием оплаты пени в течение 7 дней с даты получения претензионного письма, рассчитанной в соответствии с положениями законодательства и условиями Контракта.

6.3.2. При неоплате (отказе от уплаты) Поставщиком пени, начисленной в соответствии с условиями Контракта, по истечении срока, указанного в претензионном письме, Заказчик имеет право удержать сумму пени из суммы, подлежащей оплате Поставщику за поставленные товары, которые приняты заказчиком, или в течение 40 дней с момента возникновения права требования оплаты пени направить в суд исковое заявление с требованием оплаты пени, рассчитанной в соответствии с положениями законодательства и Контракта за весь период просрочки исполнения.

6.3.3. В случае неисполнения или ненадлежащего исполнения Поставщиком обязательств, предусмотренных Контрактом, за исключением просрочки исполнения Поставщиком обязательств (в том числе гарантийного), предусмотренных Контрактом, Поставщик обязуется выплатить Заказчику штраф в размере 10 % от цены Контракта.

6.3.4. За каждый факт неисполнения или ненадлежащего исполнения поставщиком (подрядчиком, исполнителем) обязательства, предусмотренного контрактом, которое не имеет стоимостного выражения, размер штрафа устанавливается в размере 1 000,00 рублей.

6.3.5. Общая сумма начисленных штрафов за неисполнение или ненадлежащее исполнение поставщиком (подрядчиком, исполнителем) обязательств, предусмотренных контрактом, не может превышать цену контракта.

6.4. Заказчик вправе вернуть обеспечение исполнения Контракта, уменьшенное на размер начисленных штрафов, пеней.

7. Основания и порядок изменения и расторжения Контракта

7.1. Контракт может быть изменен по соглашению Сторон при снижении цены Контракта без изменения предусмотренных Контрактом количества товара, качества товара и иных условий Контракта.

7.2. Заказчик по согласованию с Поставщиком вправе увеличить или уменьшить предусмотренные Контрактом количество товара не более, чем на десять процентов. При увеличении количества товара по соглашению сторон допускается изменение цены Контракта пропорционально дополнительному количеству товара исходя из установленной в Контракте цены единицы товара, но не более чем на десять процентов цены Контракта. При уменьшении предусмотренных Контрактом количества товара Стороны обязаны уменьшить цену Контрактом исходя из цены единицы товара.

7.3. При исполнении контракта (за исключением случае, которые предусмотрены нормативными правовыми актами, принятыми в соответствии с частью 6 статьи 14 Федерального закона от 05.04.2013г. № 44-ФЗ «О контрактной системе в сфере закупок товаров, работ, услуг для обеспечения государственных и муниципальных нужд») по согласованию заказчика с поставщиком (подрядчиком, исполнителем) допускается поставка товара, выполнение работы или оказание услуги, качество, технические и функциональные характеристики (потребительские свойства) которых являются улучшенными по сравнению с качеством и соответствующими техническими и функциональными характеристиками, указанными в контракте.

7.4. Контракт может быть расторгнут по соглашению Сторон, а также Стороны вправе в одностороннем порядке по письменному заявлению отказаться от его исполнения по основаниям, предусмотренным Контрактом и законодательством.

7.5. Заказчик вправе отказаться от исполнения Контракта в одностороннем внесудебном порядке в случаях:

7.5.1. Поставки Товара ненадлежащего качества с недостатками, которые не могут быть устранены в приемлемый для Заказчика срок;

7.5.2. Нарушение поставщиком сроков поставки товара, предусмотренных контрактом, более чем на 14 календарных дней;

7.5.3. В иных случаях, предусмотренных гражданским законодательствам.

7.6. Поставщик вправе отказаться от исполнения Контракта в одностороннем порядке в случаях:

7.6.1. Необоснованного уклонения Заказчика от принятия и (или) оплаты Товара.

8. Обеспечение исполнения Контракта

8.1. Обеспечение исполнения контракта предоставляется Поставщиком в размере 15 % от начальной (максимальной) цены контракта. Если при проведении аукциона начальная (максимальная) цена Контракта, указанная в извещении об осуществлении закупки, снижена Поставщиком на двадцать пять и более процентов, Поставщик предоставляет обеспечение исполнения Контракта с учетом положений статьи 37 Федерального закона от 05.04.2013 № 44-ФЗ «О контрактной системе в сфере закупок товаров, работ, услуг для обеспечения государственных и муниципальных нужд».

8.2. Исполнение Контракта может обеспечиваться предоставлением банковской гарантии, выданной банком и соответствующей требованиям статьи 45 Федерального закона о контрактной системе, или внесением денежных средств на указанный Заказчиком счет, на котором в соответствии с законодательством Российской Федерации учитываются операции со средствами, поступающими Заказчику. Способ обеспечения исполнения Контракта определяется Поставщиком самостоятельно.

8.3. Банковская гарантия должна быть безотзывной и соответствовать требованиям, установленным статьей 45 Федерального закона от 05.04.2013 № 44-ФЗ «О контрактной системе в сфере закупок товаров, работ, услуг для обеспечения государственных и муниципальных нужд».

8.4. В банковскую гарантию должно быть включено условие о праве Заказчика на бесспорное списание денежных средств со счета гаранта, если гарантом в срок не более чем пять рабочих дней не исполнено требование Заказчика об уплате денежной суммы по банковской гарантии, направленное до окончания срока действия банковской гарантии.

8.5. Срок действия банковской гарантии должен превышать предусмотренный контрактом срок исполнения обязательств, которые должны быть обеспечены такой банковской гарантией, не менее чем на один месяц, в том числе в случае его изменения в соответствии со статьей 95 ФЗ-44.

8.6. Заказчик рассматривает поступившую банковскую гарантию в срок, не превышающий трех рабочих дней со дня ее поступления.

8.7. Денежные средства, переданные в качестве обеспечения исполнения контракта, в том числе часть этих денежных средств, в случае уменьшения размера обеспечения исполнения контракта, возвращаются Поставщику не позднее, чем через 30 (тридцать) дней после даты исполнения Поставщиком своих обязательств по Контракту, в том числе обязательств по уплате неустойки (штрафов, пени).

8.8. В ходе исполнения контракта Поставщик вправе изменить способ обеспечения исполнения контракта и (или) предоставить заказчику взамен ранее предоставленного обеспечения исполнения

контракта новое обеспечение исполнения контракта, размер которого может быть уменьшен в порядке и случаях, которые предусмотрены частями 7.2 и 7.3 ст.96 44-ФЗ.

8.9. В случае отзыва в соответствии с законодательством Российской Федерации у банка, предоставившего банковскую гарантию в качестве обеспечения исполнения контракта, лицензии на осуществление банковских операций Поставщик обязан предоставить новое обеспечение исполнения контракта не позднее одного месяца со дня надлежащего уведомления заказчиком поставщика о необходимости предоставить соответствующее обеспечение.

За каждый день просрочки исполнения поставщиком данного обязательства начисляется пеня.

8.10. По настоящему Контракту должны быть обеспечены обязательства Поставщиком по возмещению убытков Заказчика, причиненных неисполнением или ненадлежащим исполнением обязательств по настоящему Контракту, а также обязанность по выплате неустойки (штрафа, пени), иных долгов, возникших у Поставщика перед Заказчиком.

8.11. Сумма обеспечения исполнения обязательств по контракту подлежит выплате Заказчику в качестве компенсации за убытки, оплаты неустойки, которые могут наступить вследствие неисполнения или ненадлежащего исполнения обязательств по контракту.

8.12. Обеспечение исполнения контракта удерживается Заказчиком в полном объеме в случае одностороннего отказа Заказчика от исполнения контракта.

8.13. Антидемпинговые меры применяются в случаях, предусмотренных Федеральным законом от 05.04.2013 № 44-ФЗ «О контрактной системе в сфере закупок товаров, работ, услуг для обеспечения государственных и муниципальных нужд».

8.14. Реквизиты для перечисления обеспечения исполнения контракта:

ИНН 4346011211/ КПП 434501001
ОКПО 01928129/ОКТМО 33701000
КБК 80100000000000000000
Банковские реквизиты:
Получатель: Министерство финансов Кировской области
(КОГБУЗ «Кировская областная клиническая больница» л/с 05801000021)
расчетный счет: № 40302810100004000001
Наименование банка:
Отделение по Кировской области Волго-Вятского главного
управления Центрального банка Российской Федерации
(сокращенное наименование – Отделение Киров)
БИК 043304001

9. Порядок урегулирования споров

9.1. Претензионный порядок досудебного урегулирования споров, вытекающих из Контракта, является для Сторон обязательным.

9.2. Допускается направление Сторонами претензионных писем иными способами: по факсу и электронной почте, экспресс-почтой.

9.3. Срок рассмотрения претензионного письма и направления ответа на него составляет 10 (десять) рабочих дней, за исключением случая, предусмотренного п. 5.3.1. Контракта, со дня получения последнего адресатом.

9.4. В случае неурегулирования споров и разногласий в претензионном порядке они передаются на рассмотрение в Арбитражный суд Кировской области.

10. Обстоятельства непреодолимой силы

10.1. Стороны освобождаются от ответственности за частичное или полное неисполнение обязательств по Контракту, если оно явилось следствием действия обстоятельств непреодолимой силы, возникших помимо воли и желания сторон, и которые нельзя было предвидеть или предотвратить, включая объявленную или фактическую войну, гражданские волнения, эпидемии, блокаду, эмбарго, землетрясения, наводнения, пожары и другие обстоятельства непреодолимой силы.

11. Прочие условия

11.1. Любые изменения и дополнения по Контракту вступают в силу и становятся его неотъемлемыми частями, только если они совершены в письменной форме, подписаны уполномоченными представителями обеих Сторон и содержат ссылку на Контракт.

11.2. Стороны обязуются незамедлительно информировать друг друга о возникших затруднениях, которые могут привести к невыполнению отдельных условий Контракта, для согласования и принятия необходимых мер.

11.3. Стороны признают, что, если какое-либо из положений Контракта становится недействительным в течение срока его действия вследствие изменения законодательства, остальные положения Контракта обязательны для Сторон в течение срока действия Контракта.

11.4. Стороны обязаны извещать друг друга об изменениях своего адреса, номеров телефонов, иных реквизитов в срок не позднее 5 (пяти) дней с момента начала действий таких изменений.

11.5. Поставщик не вправе передавать свои права по Контракту третьим лицам.

11.6. Во всем остальном, что не предусмотрено Контрактом, Стороны руководствуются действующим законодательством РФ.

12. Срок действия Контракта

12.1. Контракт вступает в силу с даты его подписания и действует по «31» декабря 2021г.

13. Адреса и реквизиты Сторон

Заказчик:	**Поставщик:**
КОГБУЗ «Кировская областная клиническая больница»	**ООО «Деловые Решения»**
610027, г. Киров, ул. Воровского,42,	610017, г. Киров, ул. Горбачева, д. 62, офис 503
(8332) 37-63-54, kokb@mail.ru	Телефон (8332)79-04-75
Р/с 40601810200003000001	E-mail: delresh43@mail.ru
В Отделении по Кировской области	ИНН 4345462652
Волго-Вятского главного управления	КПП 434501001
Центрального банка Российской Федерации	ОГРН 1174350003948
ИНН 4346011211	ОКПО 06971644
КПП 434501001	р/с 40702810311110000150
БИК 043304001	в АО КБ "ХЛЫНОВ
	БИК 043304711
	Дата постановки на налоговый учет: 06.03.2017г.
И.о. главного врача	Директор
_____ С.А. Бакин	_____ О.Б. Молодых

Приложение№1
к Контракту № 03402000033200040960001
от _____

Спецификация

№ п/п	Наименование товара	Наименование страны происхождения товара	Описание требований (функциональные, технические, качественные, эксплуатационные характеристики товара, единицы измерения)	Минимальные и (или) максимальные, неизменяемые значения характеристики	Ед. изм.	Кол-во	Цена за ед., руб.	Сумма, руб.
1	**Катетер для периферических сосудов** Безопасный внутривенный катетер с инъекционным портом «Вазофикс Сэйфти», 18 G *КТРУ* 32.50.13.110-00004593	Германия, Малайзия	Диаметр: 18 G		шт.	10 000	62,04	620 400,00
			Инъекционный порт - наличие					
			Крылья для фиксации - наличие					
			Механизм защиты инъекционного порта - наличие					
			Рабочая длина, мм	45				
			Рентгеноконтрастность - наличие					
			Удлинительная трубка - нет					
			Устройство защиты от укола иглой - наличие					
			Дополнительные характеристики товара****					
			Материал катетера - полиуретан					
			Инъекционный порт Люэр Лок, расположенный строго над крыльями, с защитной крышкой, закрывающейся при повороте на 180 градусов					
			Металлическая защитная клипса, активируемая без внешнего воздействия при извлечении иглы из катетера, полностью закрывающая кончик иглы					
			Количество R-контрасных полосок, шт	4				
			Стерильная индивидуальная упаковка					
2	**Катетер для периферических сосудов** Безопасный внутривенный катетер с инъекционным портом «Вазофикс Сэйфти», 20 G *КТРУ*	Германия, Малайзия	Диаметр: 20 G		шт.	8 000	62,04	496 320,00
			Инъекционный порт - наличие					
			Крылья для фиксации - наличие					
			Механизм защиты инъекционного порта - наличие					
			Рабочая длина, мм	33				
			Рентгеноконтрастность - наличие					
			Удлинительная трубка - нет					
			Устройство защиты от укола иглой - наличие					
			Дополнительные характеристики товара****					
			Материал катетера - полиуретан					
			Инъекционный порт Люэр Лок, расположенный					

	32.50.13.110-00004593		строго над крыльями, с защитной крышкой, закрывающейся при повороте на 180 градусов					
			Металлическая защитная клипса, активируемая без внешнего воздействия при извлечении иглы из катетера, полностью закрывающая кончик иглы					
			Количество R-контрасных полосок, шт	4				
			Стерильная индивидуальная упаковка					
Итого:								**1 116 760,00**

****Дополнительные характеристики товара установлены в соответствии со спецификой деятельности Заказчика, а также для уточнения параметров товара и достижения более полного соответствия поставляемого товара потребностям заказчика.

Подписи сторон:

Заказчик
И.о. главного врача КОГБУЗ «КОКБ»

_____ С.А. Бакин

Поставщик
Директор «Деловые Решения»

_____ О. Б. Молодых

Государственный контракт № 0340200003320004337000 1
на поставку медицинских изделий
Рег.№ 2434601121120000547

г. Киров «08» мая 2020 г.

КОГБУЗ «Кировская областная клиническая больница», именуемое в дальнейшем «Заказчик», в лице исполняющего обязанности главного врача Бакина Сергея Анатольевича, действующего на основании Устава, с одной стороны, и

Общество с ограниченной ответственностью «Деловые Решения», именуемое в дальнейшем "Поставщик", в лице директора Молодых Олега Борисовича, действующего на основании Устава, с другой стороны**,** здесь и далее именуемые «Стороны», в порядке ст.83.2. Федерального закона от 5 апреля 2013 г. № 44-ФЗ «О контрактной системе в сфере закупок товаров, работ, услуг для обеспечения государственных и муниципальных нужд» (далее - Федеральный закон о контрактной системе), по результатам аукциона в электронной форме, объявленного Извещением от «10» апреля 2020 г. № 0340200003320004337, на основании протокола от «27» апреля 2020г. № 0340200003320004337-1, заключили настоящий государственный контракт (далее - Контракт) о нижеследующем**:**

1. Предмет Контракта

1.1. В соответствии с Контрактом Поставщик обязуется в порядке и сроки, предусмотренные Контрактом, осуществить поставку **изделий медицинского назначения для эндоскопии** (код ОКПД 32.50.50.190) (далее - Товар) в соответствии со Спецификацией (приложение № 1 к Контракту) и надлежащим образом оказать услуги по доставке в соответствии с требованиями технической и (или) эксплуатационной документации производителя (изготовителя) Товара, а Заказчик обязуется в порядке и сроки, предусмотренные Контрактом, принять и оплатить поставленный Товар.

1.2. Номенклатура Товара, его количество, технические показатели определяются Спецификацией (приложение № 1 к Контракту).

1.3. Поставка Товара осуществляется Поставщиком с разгрузкой с транспортного средства по адресу: 610027, г. Киров, ул. Воровского, д. 42 (далее - Место доставки).

1.4. ИКЗ: 202434601121143450100104800013250000

2. Цена Контракта

НМЦ= 187 220,00

2.1. Цена Контракта и валюта платежа устанавливаются в российских рублях.

2.2. Цена Контракта составляет **187 220,00 (сто восемьдесят семь тысяч двести двадцать рублей 00 копеек)**, НДС не облагается (в связи с установлением для Поставщика упрощенной системы налогообложения в соответствии со ст. 346.12 и ст. 346.13 гл. 26.2 Налогового Кодекса РФ).

Сумма, подлежащая уплате заказчиком юридическому лицу или физическому лицу, в том числе зарегистрированному в качестве индивидуального предпринимателя, уменьшается на размер налогов, сборов и иных обязательных платежей в бюджеты бюджетной системы Российской Федерации, связанных с оплатой контракта, если в соответствии с законодательством Российской Федерации о налогах и сборах такие налоги, сборы и иные обязательные платежи подлежат уплате в бюджеты бюджетной системы Российской Федерации заказчиком.

2.3. Цена Контракта включает в себя стоимость товара, стоимость упаковки, страхования, хранения, стоимость доставки до Заказчика (разгрузки на складе Заказчика), все установленные налоги, включая НДС (если поставщик является плательщиком НДС), таможенные пошлины и другие обязательные платежи, выплаченные или подлежащие выплате.

2.4. Цена Контракта является твердой и определяется на весь срок его исполнения, за исключением случаев, предусмотренных пунктами 2.5 и 2.6 Контракта.

2.5. Цена Контракта может быть изменена, если по предложению Заказчика увеличивается предусмотренное Контрактом количество Товара не более чем на десять процентов или уменьшается предусмотренное Контрактом количество Товара не более чем на десять процентов.

При этом по соглашению Сторон допускается изменение с учетом положений бюджетного законодательства Российской Федерации цены Контракта пропорционально дополнительному количеству Товара, исходя из установленной в Контракте цены единицы Товара, но не более чем на десять процентов цены Контракта. При уменьшении предусмотренного Контрактом количества Товара Стороны Контракта обязаны уменьшить цену Контракта исходя из цены единицы Товара. Цена единицы дополнительно поставляемого Товара или цена единицы Товара при уменьшении предусмотренного Контрактом количества поставляемого Товара должна определяться как частное от деления первоначальной цены Контракта на предусмотренное в Контракте количество Товара.

2.6. По соглашению Сторон цена Контракта может быть снижена без изменения предусмотренного Контрактом количества Товара и иных условий Контракта.

2.7. Изменение существенных условий Контракта при его исполнении допускается в случаях, предусмотренных пунктом 6 статьи 161 Бюджетного кодекса Российской Федерации, при уменьшении ранее доведенных до Заказчика как получателя бюджетных средств лимитов бюджетных обязательств.

При этом Заказчик в ходе исполнения Контракта обеспечивает согласование новых условий Контракта, в том числе цены и (или) сроков исполнения Контракта.

3. Взаимодействие Сторон

3.1. Поставщик обязан:

3.1.1. поставить Товар в строгом соответствии с условиями Контракта в полном объеме, надлежащего качества и в установленные сроки;

3.1.2. обеспечить соответствие поставляемого Товара требованиям качества, безопасности в соответствии с законодательством Российской Федерации;

3.1.3. представлять по требованию Заказчика информацию и документы, относящиеся к предмету Контракта для проверки исполнения Поставщиком обязательств по Контракту;

3.1.4. незамедлительно информировать Заказчика обо всех обстоятельствах, препятствующих исполнению Контракта;

3.1.5. выполнять свои обязательства, предусмотренные положениями Контракта;

3.1.6. обеспечить в гарантийный период техническое обслуживание и ремонт поставляемого товара силами собственных средств или уполномоченных (привлеченных) служб технического обслуживания.

3.2. Поставщик вправе:

3.2.1. требовать от Заказчика предоставления имеющейся у него информации, необходимой для исполнения обязательств по Контракту;

3.2.2. требовать от Заказчика своевременной оплаты поставленного Товара в порядке и на условиях, предусмотренных Контрактом;

3.3. Заказчик обязан:

3.3.1. предоставлять Поставщику всю имеющуюся у него информацию и документы, относящиеся к предмету Контракта и необходимые для исполнения Поставщиком обязательств по Контракту;

3.3.2. своевременно принять и оплатить поставленный Товар;

3.3.3. выполнять свои обязательства, предусмотренные иными положениями Контракта.

3.4. Заказчик вправе:

3.4.1. требовать от Поставщика надлежащего исполнения обязательств, предусмотренных Контрактом;

3.4.2. запрашивать у Поставщика информацию об исполнении им обязательств по Контракту;

3.4.3. проверять в любое время ход исполнения Поставщиком обязательств по Контракту;

3.4.4. осуществлять контроль соответствия качества поставляемого Товара, сроков поставки Товара требованиям Контракта;

3.4.5. требовать от Поставщика устранения недостатков, допущенных при исполнении Контракта;

3.4.6. отказаться от приемки некачественного Товара потребовать безвозмездного устранения недостатков;

3.4.7. привлекать экспертов для проверки соответствия исполнения Поставщиком обязательств по Контракту требованиям, установленным Контрактом.

4. **Упаковка и маркировка**

4.1. Поставка товара осуществляется в заводской индивидуальной упаковке, соответствующей требованиям стандартов, технических условий и обеспечивающей сохранность товара при его транспортировке и хранении.

4.2. Вся упаковка должна соответствовать требованиям законодательства Российской Федерации, иметь маркировку.

4.3. Два экземпляра упаковочного листа с описанием Товара, указанием веса нетто, веса брутто, количества, указанием номера и даты Контракта, с приложением документации на Товар должны сопровождать каждый ящик/контейнер. Один упаковочный лист должен находиться внутри ящика/контейнера, другой крепится с внешней стороны в водонепроницаемом конверте.

5.4. Товар должен транспортироваться с соблюдением условий хранения и транспортирования, предусмотренных нормативно-технической документацией и инструкцией по применению.

5. Порядок поставки Товара и документация

5.1. Поставка товара осуществляется Поставщиком **в течение 10 календарных дней с момента направления заявки Заказчика**.

Количество и объем заявок зависят от потребности Заказчика, возникшей в период действия Контракта.

Поставка товара без заявки Заказчика или поставка товара в объеме отличном от предусмотренного заявкой Заказчика не допускается.

Поставка по направленной заявке осуществляется в полном объеме, частичная поставка не допускается.

5.2. Датой поставки товара считается дата поставки с предоставлением документов, указанных в п. 5.3, 9.3 Контракта. При невыполнении данного условия, товар считается не поставленным, принятию и оплате не подлежит.

Направление заявок осуществляется по факсу, электронной почте, указанных в разделе «Адреса и реквизиты сторон».

5.3. При поставке Товара Поставщик предоставляет Заказчику надлежащим образом оформленные и действующие на момент поставки документы: копии сертификата соответствия и (или) декларации о соответствии (если данный товар входит в единый перечень продукции, подлежащей обязательной сертификации и декларированию), копия регистрационного удостоверения на данный товар, подтверждающие качество товара, его соответствие требованиям законодательства РФ и страну происхождения товара, а также инструкции по использованию товара на русском языке.

6. Порядок приемки Товара.

6.1. Приемка поставленного Товара осуществляется в ходе передачи Товара Заказчику в Месте доставки и включает в себя следующее:

а) проверку по упаковочным листам номенклатуры поставленного Товара на соответствие Спецификации (приложение № 1 к Контракту);

б) проверку полноты и правильности оформления комплекта сопроводительных документов в соответствии с условиями Контракта;

в) контроль наличия/отсутствия внешних повреждений оригинальной упаковки Товара;

г) проверку наличия необходимых документов (копий документов) на Товар: регистрационных удостоверений, документа, подтверждающего соответствие Товар, выданного уполномоченными органами (организациями);

д) проверку наличия технической и (или) эксплуатационной документации производителя (изготовителя) Товара на русском языке;

е) проверку комплектности и целостности поставленного Товара.

Приемка Товара осуществляется в соответствии с требованиями законодательства Российской Федерации.

6.2. Для проверки предоставленных Поставщиком результатов поставки, предусмотренных Контрактом, в части их соответствия условиям Контракта Заказчик проводит экспертизу Товара в порядке, предусмотренном статьей 94 Федерального закона о контрактной системе. Экспертиза может проводиться силами Заказчика или к ее проведению могут привлекаться эксперты, экспертные организации.

6.3. Приемка товара производится комиссией по приемке товара на складе Заказчика при условии поставки всего заявленного товара по заявке в полном объеме, предоставления надлежащим образом оформленных документов на товар, предусмотренных п.5.3, 9.3 Контракта в срок не позднее 20 рабочих дней после поставки товара на складе заказчика.

6.4. Приемка результатов поставленного товара оформляется документом о приемке (акт о приемке товара), который подписывается заказчиком (в случае создания приемочной комиссии подписывается всеми членами приемочной комиссии и утверждается заказчиком).

6.5. При обнаружении несоответствия качества, количества и ассортимента товара данный факт отражается в накладной или составляется акт о несоответствии товара, подписанный членами комиссии, о чем поставщик извещается уведомлением о вызове.

Акт о несоответствии товара, а также уведомление о вызове представителя направляются по электронной почте на адрес, указанный в разделе «Адреса и реквизиты сторон».

Дальнейшая приемка товара осуществляется только в присутствии уполномоченного представителя Поставщика. Представитель одногороднего Поставщика обязан явиться по вызову Заказчика не позднее чем на следующий рабочий день после получения вызова, иногороднего – не позднее трех рабочих после получения вызова, не считая времени, необходимого для проезда.

6.6. Товар, не соответствующий требованиям, указанным в законодательстве для определения качества товаров и Контракте считается не поставленным.

6.7. В случае если часть товара, поставленного согласно заявке Заказчика, не соответствует по качеству и/или количеству условиям Контракта, Заказчик вправе отказаться от всех переданных товаров, предусмотренных заявкой (абз.3 п.2 ст.468 ГК РФ).

6.8. Согласно пункту 1 статьи 514 Гражданского кодекса Российской Федерации, в случае несоответствия товара требованиям контракта, а также документам, указанным в п. 5.3 Контракта, Заказчик отказывается от приемки товара и принимает его на ответственное хранение.

6.9. Поставщик обязан заменить товар не соответствующего качества или возвратить заказчику уплаченную за него стоимость в течение 5 (пяти) дней с момента предъявления претензии. Все расходы, связанные с возвратом некачественного товара, в том числе расходы в связи с проведением контроля качества товара несет Поставщик. Поставщик обязан возместить расходы, связанные с возвратом некачественного товара, в течение 5 (пяти) дней с момента предъявления претензии.

7. Порядок оказания и приемки Услуг

7.1. Поставщик оказывает услуги по доставке и разгрузке товара. Услуги выполняются Поставщиком лично, либо с привлечением соисполнителей.

8. Гарантии

8.1. Поставщик гарантирует, что Товар, поставленный по Контракту, не имеет дефектов, в соответствии со Спецификацией (приложение № 1 к Контракту), технической и (или) эксплуатационной документацией производителя (изготовителя) Товара.

8.2. Поставщик гарантирует полное соответствие поставляемого Товара условиям Контракта, требованиям государственных стандартов качества, предъявляемым к данному виду товаров.

8.3. Гарантии качества товара должны быть предоставлены на весь объем поставляемого товара.

8.3.1. Весь поставляемый товар должен быть новым, не бывшим в эксплуатации, не восстановленным.

8.4. На момент поставки товара Заказчику остаточный срок годности товара должен составлять **не менее 12 месяцев** от установленного (указанного) на упаковке.

9. Порядок расчетов

9.1. Оплата по Контракту осуществляется за счет средств территориальных внебюджетных фондов, средств, полученных от иной приносящей доход деятельности.

9.2. Оплата по Контракту осуществляется в безналичном порядке путем перечисления денежных средств со счета Заказчика на счет Поставщика. Датой оплаты считается дата списания денежных средств со счета Заказчика.

Оплата по Контракту осуществляется после исполнения обязательств Поставщиком по поставке Товара.

9.3. Оплата по Контракту за поставленный Товар осуществляется Заказчиком после представления Поставщиком следующих документов или копий документов в день поставки товара:

а) счета;

б) счета-фактуры;

в) товарной накладной;

г) копий регистрационных удостоверений на Товар;

д) копии сертификата соответствия и (или) декларации о соответствии (если данный товар входит в единый перечень продукции, подлежащей обязательной сертификации и декларированию);

е) инструкции по использованию товара на русском языке.

9.4. На всех документах, перечисленных в подпунктах "а", "б", "в" пункта 9.3 Контракта обязательно должны быть указаны наименование Заказчика, Поставщика, номер и дата Контракта, серийные номера товара при их наличии, даты оформления и подписания документов.

9.5. Оплата по Контракту осуществляется по факту поставки, инсталляции, ввода в эксплуатацию всего заявленного товара в полном объеме и обучения персонала на рабочем месте, в течение 30 календарных дней с даты приемки товара и даты подписания заказчиком документа о приемке (акта о приемке товара), предусмотренного частью 7 статьи 94 Федеральным законом от 05.04.2013 № 44-ФЗ «О контрактной системе в сфере закупок товаров, работ, услуг для обеспечения государственных и муниципальных нужд».

10. Обеспечение исполнения Контракта

10.1. Обеспечение исполнения контракта предоставляется Поставщиком в размере 15% от начальной (максимальной) цены контракта. Если при проведении аукциона начальная (максимальная) цена Контракта, указанная в извещении об осуществлении закупки, снижена Поставщиком на двадцать пять и более процентов, Поставщик предоставляет обеспечение исполнения Контракта с учетом положений статьи 37 Федерального закона от 05.04.2013 № 44-ФЗ «О контрактной системе в сфере закупок товаров, работ, услуг для обеспечения государственных и муниципальных нужд».

10.2. Исполнение Контракта может обеспечиваться предоставлением банковской гарантии, выданной банком и соответствующей требованиям статьи 45 Федерального закона о контрактной системе, или внесением денежных средств на указанный Заказчиком счет, на котором в соответствии с законодательством Российской Федерации учитываются операции со средствами, поступающими Заказчику. Способ обеспечения исполнения Контракта определяется Поставщиком самостоятельно.

10.3. Банковская гарантия должна быть безотзывной и соответствовать требованиям, установленным статьей 45 Федерального закона от 05.04.2013 № 44-ФЗ «О контрактной системе в сфере закупок товаров, работ, услуг для обеспечения государственных и муниципальных нужд».

10.4. В банковскую гарантию должно быть включено условие о праве Заказчика на бесспорное списание денежных средств со счета гаранта, если гарантом в срок не более чем пять рабочих дней не исполнено требование Заказчика об уплате денежной суммы по банковской гарантии, направленное до окончания срока действия банковской гарантии.

10.5. Срок действия банковской гарантии должен превышать предусмотренный контрактом срок исполнения обязательств, которые должны быть обеспечены такой банковской гарантией, не менее чем на один месяц, в том числе в случае его изменения в соответствии со статьей 95 ФЗ-44.

10.6. Заказчик рассматривает поступившую банковскую гарантию в срок, не превышающий трех рабочих дней со дня ее поступления.

10.7. Денежные средства, переданные в качестве обеспечения исполнения контракта, в том числе часть этих денежных средств, в случае уменьшения размера обеспечения исполнения контракта, возвращаются Поставщику не позднее, чем через 30 (тридцать) дней после даты исполнения Поставщиком своих обязательств по Контракту, в том числе обязательств по уплате неустойки (штрафов,

пени).

10.8. В ходе исполнения контракта Поставщик вправе изменить способ обеспечения исполнения контракта и (или) предоставить заказчику взамен ранее предоставленного обеспечения исполнения контракта новое обеспечение исполнения контракта, размер которого может быть уменьшен в порядке и случаях, которые предусмотрены частями 7.2 и 7.3 ст.96 44-ФЗ.

10.9. В случае отзыва в соответствии с законодательством Российской Федерации у банка, предоставившего банковскую гарантию в качестве обеспечения исполнения контракта, лицензии на осуществление банковских операций Поставщик обязан предоставить новое обеспечение исполнения контракта не позднее одного месяца со дня надлежащего уведомления заказчиком поставщика о необходимости предоставить соответствующее обеспечение.

За каждый день просрочки исполнения поставщиком данного обязательства начисляется пеня.

10.10. По настоящему Контракту должны быть обеспечены обязательства Поставщиком по возмещению убытков Заказчика, причиненных неисполнением или ненадлежащим исполнением обязательств по настоящему Контракту, а также обязанность по выплате неустойки (штрафа, пени), иных долгов, возникших у Поставщика перед Заказчиком.

10.11. Сумма обеспечения исполнения обязательств по контракту подлежит выплате Заказчику в качестве компенсации за убытки, оплаты неустойки, которые могут наступить вследствие неисполнения или ненадлежащего исполнения обязательств по контракту.

10.12. Обеспечение исполнения контракта удерживается Заказчиком в полном объеме в случае одностороннего отказа Заказчика от исполнения контракта.

10.13. Антидемпинговые меры применяются в случаях, предусмотренных Федеральным законом от 05.04.2013 № 44-ФЗ «О контрактной системе в сфере закупок товаров, работ, услуг для обеспечения государственных и муниципальных нужд».

10.14. Реквизиты для перечисления обеспечения исполнения контракта:

ИНН 4346011211/ КПП 434501001
ОКПО 01928129/ОКТМО 33701000
КБК 80100000000000000000
Банковские реквизиты:
Получатель: Министерство финансов Кировской области
(КОГБУЗ «Кировская областная клиническая больница» л/с 05801000021)
расчетный счет: № 40302810100004000001
Наименование банка:
Отделение по Кировской области Волго-Вятского главного
управления Центрального банка Российской Федерации
(сокращенное наименование – Отделение Киров)
БИК 043304001

11. Ответственность Сторон

11.1. За неисполнение или ненадлежащее исполнение условий Контракта Стороны несут ответственность в соответствии с законодательством Российской Федерации.

В случае привлечения к исполнению Контракта соисполнителей, ответственность перед Заказчиком за неисполнение обязательств по Контракту несет Поставщик.

11.2. Размер штрафа устанавливается Контрактом в порядке, установленном Правилами определения размера штрафа, начисляемого в случае ненадлежащего исполнения заказчиком, неисполнения или ненадлежащего исполнения поставщиком (подрядчиком, исполнителем) обязательств, предусмотренных контрактом (за исключением просрочки исполнения обязательств заказчиком, поставщиком (подрядчиком, исполнителем), утвержденными постановлением Правительства Российской Федерации от 30 августа 2017 г. № 1042 (далее - Правила определения размера штрафа).

11.3. В случае просрочки исполнения Заказчиком обязательств, предусмотренных Контрактом, а также в иных случаях неисполнения или ненадлежащего исполнения Заказчиком обязательств, предусмотренных Контрактом, Поставщик вправе потребовать уплаты неустоек (штрафов, пеней).

11.4. Пеня начисляется за каждый день просрочки исполнения Заказчиком обязательства, предусмотренного Контрактом, начиная со дня, следующего после дня истечения установленного Контрактом срока исполнения обязательства. При этом размер пени устанавливается в размере одной трехсотой действующей на дату уплаты пеней ключевой ставки Центрального банка Российской Федерации от неуплаченной в срок суммы.

11.5. За каждый факт неисполнения Заказчиком обязательств, предусмотренных Контрактом, за исключением просрочки исполнения обязательств, предусмотренных Контрактом, Поставщик вправе взыскать с Заказчика штраф в размере 1 000, 00 рублей.

11.6. В случае нарушения Поставщиком срока представления документов, предусмотренного пунктом 9.3 Контракта, Заказчик не несет ответственность, установленную пунктами 11.3 - 11.5 Контракта.

11.7. Общая сумма начисленных штрафов за ненадлежащее исполнение Заказчиком обязательств, предусмотренных Контрактом, не может превышать цену Контракта.

11.8. В случае просрочки исполнения Поставщиком обязательств, предусмотренных Контрактом, а также в иных случаях неисполнения или ненадлежащего исполнения Поставщиком обязательств, предусмотренных Контрактом, Заказчик направляет Поставщику требование об уплате неустоек (штрафов, пеней).

11.9. Пеня начисляется за каждый день просрочки исполнения Поставщиком обязательства, предусмотренного Контрактом, в размере одной трехсотой действующей на дату уплаты пени ключевой ставки Центрального банка Российской Федерации от цены Контракта, уменьшенной на сумму, пропорциональную объему обязательств, предусмотренных Контрактом и фактически исполненных Поставщиком.

11.10. За каждый факт неисполнения или ненадлежащего исполнения Поставщиком обязательств, предусмотренных Контрактом, за исключением просрочки исполнения обязательств (в том числе гарантийного обязательства), предусмотренных Контрактом, Поставщик выплачивает Заказчику штраф в размере 10 % от цены контракта.

11.11. За каждый факт неисполнения или ненадлежащего исполнения Поставщиком обязательства, предусмотренного Контрактом, которое не имеет стоимостного выражения, Поставщик выплачивает Заказчику штраф в размере 1 000 рублей.

11.12. Общая сумма начисленных штрафов за неисполнение или ненадлежащее исполнение Поставщиком обязательств, предусмотренных Контрактом, не может превышать цену Контракта.

11.13.В течение 20 дней, с момента возникновения права требования оплаты пени, Заказчик направляет Поставщику претензионное письмо с требованием оплаты пени в течение 7 дней с даты получения претензионного письма, рассчитанной в соответствии с положениями законодательства и условиями Контракта.

11.14. При неоплате (отказе от уплаты) Поставщиком пени, начисленной в соответствии с условиями Контракта, по истечении срока, указанного в претензионном письме, Заказчик имеет право удержать сумму пени из суммы, подлежащей оплате Поставщику за поставленные товары, которые приняты заказчиком, или в течение 40 дней с момента возникновения права требования оплаты пени направить в суд исковое заявление с требованием оплаты пени, рассчитанной в соответствии с положениями законодательства и Контракта за весь период просрочки исполнения.

12. Срок действия Контракта, изменение и расторжение Контракта

12.1. Контракт вступает в силу с даты подписания и действует до «31» декабря 2021 года.

12.2. Все изменения Контракта должны быть совершены в письменном виде и оформлены дополнительными соглашениями к Контракту.

12.3. Контракт может быть расторгнут по соглашению Сторон, по решению суда, в случае одностороннего отказа стороны Контракта от исполнения Контракта в соответствии с гражданским законодательством.

12.4. Стороны вправе принять решение об одностороннем отказе от исполнения Контракта по основаниям, предусмотренным Гражданским кодексом Российской Федерации, для одностороннего отказа от исполнения отдельных видов обязательств в порядке и сроки, определенные статьей 95 Федерального закона о контрактной системе.

12.5. В случае если Заказчиком проведена экспертиза поставленного Товара с привлечением экспертов, экспертных организаций, решение об одностороннем отказе от исполнения Контракта может быть принято Заказчиком только при условии, что по результатам экспертизы поставленного Товара в заключении эксперта, экспертной организации будут подтверждены нарушения условий Контракта, послужившие основанием для одностороннего отказа Заказчика от исполнения Контракта.

12.6. Заказчик обязан принять решение об одностороннем отказе от исполнения Контракта, если в ходе исполнения Контракта установлено, что Поставщик не соответствует установленным документацией о закупке требованиям к участникам закупки или предоставил недостоверную информацию о своем соответствии таким требованиям, что позволило ему стать победителем определения Поставщика.

12.7. Существенные условия Контракта могут быть изменены только в случаях, предусмотренных Федеральным законом о контрактной системе.

13. Исключительные права

13.1. Поставщик гарантирует отсутствие нарушения исключительных прав третьих лиц, связанных с поставкой и использованием Товара в рамках Контракта.

13.2. Все убытки, понесенные Заказчиком при нарушении исключительных прав третьих лиц при использовании Товара, включая судебные расходы и материальный ущерб, возмещаются Поставщиком.

14. Обстоятельства непреодолимой силы

14.1. Стороны освобождаются от ответственности за полное или частичное неисполнение своих обязательств по Контракту, если их неисполнение явилось следствием обстоятельств непреодолимой силы.

14.2. Под обстоятельствами непреодолимой силы понимают такие обстоятельства, которые возникли после заключения Контракта в результате непредвиденных и непредотвратимых событий,

неподвластных Сторонам, включая, но не ограничиваясь: пожар, наводнение, землетрясение, другие стихийные бедствия, запрещение властей, террористический акт при условии, что эти обстоятельства оказывают воздействие на выполнение обязательств по Контракту и подтверждены соответствующими уполномоченными органами.

14.3. Сторона, у которой возникли обстоятельства непреодолимой силы, обязана в течение 5 дней письменно информировать другую Сторону о случившемся и его причинах.

14.4. Если, по мнению Сторон, исполнение Контракта может быть продолжено в порядке, действовавшем до возникновения обстоятельств непреодолимой силы, то срок исполнения обязательств по Контракту продлевается соразмерно времени, которое необходимо для учета действия этих обстоятельств и их последствий.

15. Дополнительные условия и заключительные положения

15.1. Во всем, что не предусмотрено Контрактом, Стороны руководствуются законодательством Российской Федерации.

15.3. Все споры и разногласия в связи с исполнением Контракта, разрешаются путем переговоров. Если по результатам переговоров Стороны не приходят к согласию, дело передается на рассмотрение в Арбитражный суд Кировской области.

15.5. Приложения к Контракту являются его неотъемлемой частью.

16. Реквизиты и подписи Сторон

Заказчик:	**Поставщик:**
КОГБУЗ «Кировская областная клиническая больница»	**ООО «Деловые Решения»**
610027, г. Киров, ул. Воровского,42,	610017, г. Киров, ул. Горбачева, д. 62, офис 503
(8332) 37-63-54, kokb@mail.ru	Телефон (8332)79-04-75
Р/с 40601810200003000001	E-mail: delresh43@mail.ru
В Отделении по Кировской области	ИНН 4345462652
Волго-Вятского главного управления	КПП 434501001
Центрального банка Российской Федерации	ОГРН 1174350003948
ИНН 4346011211	ОКПО 06971644
КПП 434501001	р/с 40702810311110000150
БИК 043304001	в АО КБ "ХЛЫНОВ
	БИК 043304711
	Дата постановки на налоговый учет: 06.03.2017г.
И.о. главного врача	Директор
_____ С.А. Бакин	_____ О.Б. Молодых

Приложение № 1
к Контракту № 0340200003320004337000 1
от «__» _____ 20__ г.

СПЕЦИФИКАЦИЯ

N п/п	Наименование Товара	Наименование страны происхождения Товара	Ед. измерения	Количество, в ед.	Цена за ед., включая Услуги, руб. (включая НДС)	Общая стоимость, включая Услуги, руб. (включая НДС)
1	2	3	4	5	6	7
1.	**Набор для промывания для гастроэнтерологии и урологии, одноразового использования** Устройство урологическое для дренирования мочевого пузыря «ЦИСТОФИКС» 15Ch/65 см *КТРУ:32.50.50.190-00001165*	Германия, Франция	шт.	20	3 419,00	68 380,00
2.	**Набор для промывания для гастроэнтерологии и урологии, одноразового использования** Устройство урологическое для дренирования мочевого пузыря «ЦИСТОФИКС» 12Ch/40 см *КТРУ: 32.50.50.190-00001165*	Германия, Франция	шт.	20	3 679,00	73 580,00
3.	**Набор для промывания для гастроэнтерологии и урологии, одноразового использования** Устройство урологическое для дренирования мочевого пузыря «ЦИСТОФИКС» 10Ch/65 см *КТРУ: 32.50.50.190-00001165*	Германия, Франция	шт.	20	2 263,00	45 260,00
Итого:						**187 220,00**

Наименование товара, единицы измерения, количество	Описание требований (функциональные, технические, качественные, эксплуатационные характеристики товара, единицы измерения)	Минимальные и (или) максимальные, неизменяемые значения характеристики
Набор для промывания для гастроэнтерологии и урологии, одноразового использования Устройство урологическое для дренирования мочевого пузыря «ЦИСТОФИКС» 15Ch/65 см – 20 шт.	Набор для надлобкового дренажа мочевого пузыря.	
	Назначение: надлобковый дренаж мочевого пузыря, кратко- и среднесрочный	
	Материал катетера: термолабильный, антитромбогенный, Rg- контрастный полиуретан.	
	Состав набора:	
	Катетер с несмываемой маркировкой в см, скользящий зажим, закругленный наконечник 40	

КТРУ:32.50.50.190-00001165	мм; диаметр 15 Ch / 4.8 мм	
	Количество боковых дренажных отверстий, шт.	7
	Длина катетера, см	65
	Расщепляемый металлический троакар	
	Длина троакара, см	12
	Катетер предустановлен в троакар	
Набор для промывания для гастроэнтерологии и урологии, одноразового использования Устройство урологическое для дренирования мочевого пузыря «ЦИСТОФИКС» 12Ch/40 см – 20 шт. *КТРУ: 32.50.50.190-00001165*	Набор для надлобкового дренажа мочевого пузыря с баллонным катетером	
	Назначение: надлобковый дренаж мочевого пузыря, долгосрочный	
	Материал катетера: силикон	
	Состав набора:	
	Катетер с несмываемой маркировкой в см, скользящий зажим, центральное, прямой кончик, диаметр катетера 12 Ch / 4.0 мм	
	Количество боковых дренажных отверстий, шт.	2
	Длина катетера, см	40
	Объем баллона, мл	5
	Расщепляемый металлический троакар	
	Длина троакара, см	12
	Катетерная заглушка	
	Катетер предустановлен в троакар	
Набор для промывания для гастроэнтерологии и урологии, одноразового использования Устройство урологическое для дренирования мочевого пузыря «ЦИСТОФИКС» 10Ch/65 см – 20 шт. *КТРУ: 32.50.50.190-00001165*	Набор для надлобкового дренажа мочевого пузыря	
	Назначение: надлобковый дренаж мочевого пузыря, кратко- и среднесрочный	
	Материал катетера: термолабильный, антитромбогенный, Rg- контрастный полиуретан	
	Состав набора:	
	Катетер с несмываемой маркировкой в см, скользящий зажим, закругленный наконечник 30 мм; диаметр 10 Ch / 2.9 мм	
	Количество боковых дренажных отверстий, шт.	7
	Длина катетера, см	65
	Расщепляемый металлический троакар	
	Длина троакара, см	12
	Катетер предустановлен в троакар	

Подписи сторон

Заказчик
И.о. главного врача КОГБУЗ «КОКБ»

_____ С.А. Бакин

Поставщик
Директор ООО «Деловые Решения»

_____ О. Б. Молодых

Контракт № 0340200003320004427000 1
на поставку товара
Рег.№ 2434601121120000557

г. Киров "08" мая 2020г.

КОГБУЗ «Кировская областная клиническая больница», именуемое в дальнейшем "Заказчик", в лице исполняющего обязанности главного врача Бакина Сергея Анатольевича, действующего на основании Устава, с одной стороны, и

Общество с ограниченной ответственностью «Деловые Решения», именуемое в дальнейшем "Поставщик", в лице директора Молодых Олега Борисовича, действующего на основании Устава, с другой стороны, вместе именуемые в дальнейшем "Стороны", заключили настоящий Контракт о нижеследующем:

1. Предмет Контракта

1.1. Поставщик обязуется поставить Заказчику **медицинские изделия** (далее – Товар) в соответствии со Спецификацией, являющейся Приложением № 1 к настоящему Контракту, а Заказчик обязуется принять и оплатить поставленный Товар, в срок, установленный Контрактом.

1.2. Настоящий контракт заключен по результатам аукциона в электронной форме на основании протокола № 0340200003320004427-1 от "27" апреля 2020 г. и финансируется за счет средств территориальных внебюджетных фондов, средств, полученных от иной приносящей доход деятельности.

1.3. Наименование, количество, и стоимость Товара определены Сторонами в спецификации, являющейся неотъемлемой частью Контракта (Приложение №1 к Контракту).

1.4. Поставка товара осуществляется в заводской индивидуальной упаковке, соответствующей требованиям стандартов, технических условий и обеспечивающей сохранность товара при его транспортировке и хранении.

1.5. Товар должен транспортироваться с соблюдением условий хранения и транспортирования, предусмотренных нормативно-технической документацией и инструкцией по применению.

1.6. ИКЗ 202434601121143450100104680013250000

2. Права и обязанности Сторон

2.1. Заказчик обязуется:

2.1.1. Совершить все необходимые действия, обеспечивающие принятие Товара по количеству, качеству, ассортименту и комплектности в соответствии с условиями Контракта.

2.1.2. В течение 10 (Десяти) календарных дней с момента обнаружения уведомить Поставщика о несоответствии Товара по качеству, комплектности, принадлежностям (в том числе наличию необходимых документов), условиям Контракта, которые невозможно было обнаружить в момент приемки.

2.2. Поставщик обязуется:

2.2.1. Передать Заказчику Товар в порядке и на условиях Контракта.

2.2.2. Передать Товар, являющейся собственностью Поставщика, полностью свободным от прав третьих лиц, не состоящее в споре и под арестом, не являющееся предметом залога и т.п.

2.2.3. При передаче товара предоставить Заказчику надлежащим образом оформленные и действующие на момент поставки документы: копии сертификата соответствия и (или) декларации о соответствии (если данный товар входит в единый перечень продукции, подлежащей обязательной сертификации и декларированию), копия регистрационного удостоверения на данный товар, подтверждающие качество товара, его соответствие требованиям законодательства РФ и страну происхождения товара, а также инструкции по использованию товара на русском языке.

2.3. Заказчик вправе:

2.3.1. Отказаться от оплаты Товара, не соответствующего требованиям, установленным законодательством для определения качества товаров или Контракта.

2.3.2. В случае существенного нарушения Поставщиком требований к качеству Товара (обнаружения неустранимых недостатков, недостатков, которые не могут быть устранены без несоразмерных расходов или затрат времени или выявляются неоднократно либо проявляются вновь после их устранения, и других подобных недостатков) по своему выбору:

- отказаться от исполнения Контракта и потребовать возврата уплаченной за Товар денежной суммы;

- потребовать замены Товара ненадлежащего качества Товаром, соответствующим условиям Контракта.

2.4. Поставщик вправе:

2.4.1. По своему выбору потребовать оплаты Товара либо отказаться от исполнения Контракта, если Заказчик в нарушение Контракта отказывается принять и (или) оплатить Товар.

3. Срок и порядок поставки Товара

3.1. Поставка Товара осуществляется Поставщиком путем доставки Заказчику по адресу, указанному в п. 3.2 Контракта.

3.2. Место поставки Товара: КОГБУЗ «Кировская областная клиническая больница», 610027, г. Киров, ул. Воровского, 42.

3.3. Риск случайной гибели или случайного повреждения Товара переходит к Заказчику с момента поставки товара. Факт передачи Товара оформляется путем подписания Сторонами товарных накладных.

3.4. Поставка товара осуществляется по заявкам Заказчика **в течение 10 календарных дней с момента направления заявки.**

Количество и объем заявок зависят от потребности Заказчика, возникшей в период действия Контракта.

Поставка товара без заявки Заказчика или поставка товара в объеме отличном от предусмотренного заявкой Заказчика не допускается.

Поставка по направленной заявке осуществляется в полном объеме, частичная поставка не допускается.

Датой поставки товара считается дата поступления всего заявленного товара в полном объеме с предоставлением документов, указанных в п. 2.2.3., 3.5., 3.6. При невыполнении данного условия, товар считается не поставленным, принятию и оплате не подлежит.

Направление заявок осуществляется по факсу, электронной почте, указанных в разделе «Адреса и реквизиты сторон».

Количество и объем заявок зависят от финансирования Заказчика.

3.5. При передаче Товара Поставщик предоставляет следующие документы в двух экземплярах: счета, счета-фактуры и товарные накладные с обязательной ссылкой на номер Контракта, с указанием серийных номеров товара при их наличии, и иные необходимые документы. При поставке Товара без надлежащей документации Товар принятию и оплате не подлежит.

3.6. Приемка товара производится комиссией по приемке товара на складе Заказчика при условии поставки всего заявленного товара по заявке в полном объеме, предоставления надлежащим образом оформленных документов на товар: копии сертификата соответствия и (или) декларации о соответствии (если данный товар входит в единый перечень продукции, подлежащей обязательной сертификации и декларированию), копия регистрационного удостоверения на данный товар, подтверждающие качество товара, его соответствие требованиям законодательства РФ и страну происхождения товара, а также инструкции по использованию товара на русском языке, счет-фактуры (счета), товарные накладные и другие документы в соответствии с действующим законодательством) в срок не позднее 20 рабочих дней после поставки товара на складе заказчика.

3.7. Приемка результатов поставленного товара оформляется документом о приемке (акт о приемке товара), который подписывается заказчиком (в случае создания приемочной комиссии подписывается всеми членами приемочной комиссии и утверждается заказчиком).

3.8. При обнаружении несоответствия качества, количества и ассортимента товара данный факт отражается в накладной или составляется акт о несоответствии товара, подписанный членами комиссии, о чем поставщик извещается уведомлением о вызове.

Акт о несоответствии товара, а также уведомление о вызове представителя направляются по электронной почте на адрес, указанный в разделе «Адреса и реквизиты сторон».

Дальнейшая приемка товара осуществляется только в присутствии уполномоченного представителя Поставщика. Представитель одногороднего Поставщика обязан явиться по вызову Заказчика не позднее чем на следующий рабочий день после получения вызова, иногороднего – не позднее трех рабочих после получения вызова, не считая времени, необходимого для проезда.

3.9. Товар, не соответствующий требованиям, указанным в законодательстве для определения качества товаров и Контракте считается не поставленным.

В случае, если часть товара, поставленного согласно заявке Заказчика, не соответствует по качеству и/или количеству условиям Контракта, Заказчик вправе отказаться от всех переданных товаров, предусмотренных заявкой (абз.3 п.2 ст.468 ГК РФ).

3.10. Заказчик вправе привлечь к приемке товара экспертов, экспертные организации в случаях, предусмотренных Федеральным законом от 05.04.2013 № 44-ФЗ «О контрактной системе в сфере закупок товаров, работ, услуг для обеспечения государственных и муниципальных нужд».

3.11. Согласно пункту 1 статьи 514 Гражданского кодекса Российской Федерации, в случае несоответствия товара требованиям контракта, а также документам, указанным в п. 3.5., 2.2.3. Контракта, Заказчик отказывается от приемки товара и принимает его на ответственное хранение.

3.12. Поставщик обязан заменить товар не соответствующего качества или возвратить заказчику уплаченную за него стоимость в течение 5 (пяти) дней с момента предъявления претензии. Все расходы, связанные с возвратом некачественного товара, в том числе расходы в связи с проведением контроля качества товара несет Поставщик. Поставщик обязан возместить расходы, связанные с возвратом некачественного товара, в течение 5 (пяти) дней с момента предъявления претензии.

4. Гарантии

4.1. Качество поставляемого товара должно соответствовать требованиям государственных стандартов качества, предъявляемым к данному виду товаров.

4.2. Весь поставляемый товар должен быть новым, не бывшим в эксплуатации, не восстановленным.

4.3. Гарантии качества товара должны быть предоставлены на весь товар.

4.4. На момент поставки товара Заказчику остаточный срок годности товара должен составлять **не менее 12 месяцев** от установленного (указанного) на упаковке.

5. Порядок расчетов

НМЦ= 1 071 800,00

5.1. Цена на поставляемый Товар составляет **1 071 800,00 (один миллион семьдесят одна тысяча восемьсот рублей 00 копеек)**, НДС не облагается (в связи с установлением для Поставщика упрощенной системы налогообложения в соответствии со ст. 346.12 и ст. 346.13 гл. 26.2 Налогового Кодекса РФ).

5.2. Цена Контракта включает в себя стоимость товара, стоимость упаковки, страхования, хранения, стоимость доставки до Заказчика (разгрузки на складе Заказчика), все установленные налоги, включая НДС (если поставщик является плательщиком НДС), таможенные пошлины и другие обязательные платежи, выплаченные или подлежащие выплате.

5.3. Сумма, подлежащая уплате заказчиком юридическому лицу или физическому лицу, в том числе зарегистрированному в качестве индивидуального предпринимателя, уменьшается на размер налогов, сборов и иных обязательных платежей в бюджеты бюджетной системы Российской Федерации, связанных с оплатой контракта, если в соответствии с законодательством Российской Федерации о налогах и сборах такие налоги, сборы и иные обязательные платежи подлежат уплате в бюджеты бюджетной системы Российской Федерации заказчиком.

5.4. Указанная цена Контракта является твердой и определяется на весь срок исполнения Контракта.

5.5. Товар оплачивается Заказчиком в безналичной форме путем перечисления денежных средств на расчетный счет Поставщика в течение 30 календарных дней с момента поставки заявленной партии товара в полном объеме, предусмотренного частью 7 статьи 94 Федеральным законом от 05.04.2013 № 44-ФЗ «О контрактной системе в сфере закупок товаров, работ, услуг для обеспечения государственных и муниципальных нужд».

6. Ответственность Сторон

6.1. Стороны несут ответственность за неисполнение или ненадлежащее исполнение своих обязательств по Контракту в соответствии с законодательством РФ, Постановлением Правительства РФ от 30.08.2017г. № 1042.

6.2. Ответственность Заказчика:

6.2.1. В случае просрочки исполнения Заказчиком обязательств, предусмотренных Контрактом, Поставщик вправе потребовать уплаты пеней. Пеня начисляется за каждый день просрочки исполнения заказчиком обязательства, предусмотренного контрактом, в размере одной трехсотой действующей на дату уплаты пени ключевой ставки Центрального банка Российской Федерации от цены контракта, уменьшенной на сумму, пропорциональную объему обязательств, предусмотренных контрактом и фактически исполненных заказчиком.

6.2.2. За ненадлежащие исполнение Заказчиком обязательств, предусмотренных Контрактом, за исключением просрочки исполнения Заказчиком обязательств, предусмотренных Контрактом, устанавливается штраф в размере 1 000,00 рублей.

6.2.3. Общая сумма начисленных штрафов за ненадлежащее исполнение заказчиком обязательств, предусмотренных контрактом, не может превышать цену контракта.

6.3. Ответственность Поставщика:

6.3.1. В случае неисполнения или ненадлежащего исполнения Поставщиком обязательств, Поставщик обязуется уплатить Заказчику пеню. Пеня начисляется за каждый день просрочки исполнения поставщиком (подрядчиком, исполнителем) обязательства, предусмотренного контрактом, в размере одной трехсотой действующей на дату уплаты пени ключевой ставки Центрального банка Российской Федерации от цены контракта, уменьшенной на сумму, пропорциональную объему обязательств, предусмотренных контрактом и фактически исполненных поставщиком (подрядчиком, исполнителем).

В течение 20 дней, с момента возникновения права требования оплаты пени, Заказчик направляет Поставщику претензионное письмо с требованием оплаты пени в течение 7 дней с даты получения претензионного письма, рассчитанной в соответствии с положениями законодательства и условиями Контракта.

6.3.2. При неоплате (отказе от уплаты) Поставщиком пени, начисленной в соответствии с условиями Контракта, по истечении срока, указанного в претензионном письме, Заказчик имеет право удержать сумму пени из суммы, подлежащей оплате Поставщику за поставленные товары, которые приняты заказчиком, или в течение 40 дней с момента возникновения права требования оплаты пени направить в суд исковое заявление с требованием оплаты пени, рассчитанной в соответствии с положениями законодательства и Контракта за весь период просрочки исполнения.

6.3.3. В случае неисполнения или ненадлежащего исполнения Поставщиком обязательств, предусмотренных Контрактом, за исключением просрочки исполнения Поставщиком обязательств (в том числе гарантийного), предусмотренных Контрактом, Поставщик обязуется выплатить Заказчику штраф в размере 10 % от цены Контракта.

6.3.4. За каждый факт неисполнения или ненадлежащего исполнения поставщиком (подрядчиком, исполнителем) обязательства, предусмотренного контрактом, которое не имеет стоимостного выражения, размер штрафа устанавливается в размере 1 000,00 рублей.

6.3.5. Общая сумма начисленных штрафов за неисполнение или ненадлежащее исполнение поставщиком (подрядчиком, исполнителем) обязательств, предусмотренных контрактом, не может превышать цену контракта.

6.4. Заказчик вправе вернуть обеспечение исполнения Контракта, уменьшенное на размер начисленных штрафов, пеней.

7. Основания и порядок изменения и расторжения Контракта

7.1. Контракт может быть изменен по соглашению Сторон при снижении цены Контракта без изменения предусмотренных Контрактом количества товара, качества товара и иных условий Контракта.

7.2. Заказчик по согласованию с Поставщиком вправе увеличить или уменьшить предусмотренные Контрактом количество товара не более, чем на десять процентов. При увеличении количества товара по соглашению сторон допускается изменение цены Контракта пропорционально дополнительному количеству товара исходя из установленной в Контракте цены единицы товара, но не более чем на десять процентов цены Контракта. При уменьшении предусмотренных Контрактом количества товара Стороны обязаны уменьшить цену Контрактом исходя из цены единицы товара.

7.3. При исполнении контракта (за исключением случае, которые предусмотрены нормативными правовыми актами, принятыми в соответствии с частью 6 статьи 14 Федерального закона от 05.04.2013г. № 44-ФЗ «О контрактной системе в сфере закупок товаров, работ, услуг для обеспечения государственных и муниципальных нужд») по согласованию заказчика с поставщиком (подрядчиком, исполнителем) допускается поставка товара, выполнение работы или оказание услуги, качество, технические и функциональные характеристики (потребительские свойства) которых являются улучшенными по сравнению с качеством и соответствующими техническими и функциональными характеристиками, указанными в контракте.

7.4. Контракт может быть расторгнут по соглашению Сторон, а также Стороны вправе в одностороннем порядке по письменному заявлению отказаться от его исполнения по основаниям, предусмотренным Контрактом и законодательством.

7.5. Заказчик вправе отказаться от исполнения Контракта в одностороннем внесудебном порядке в случаях:

7.5.1. Поставки Товара ненадлежащего качества с недостатками, которые не могут быть устранены в приемлемый для Заказчика срок;

7.5.2. Нарушение поставщиком сроков поставки товара, предусмотренных контрактом, более чем на 14 календарных дней;

7.5.3. В иных случаях, предусмотренных гражданским законодательствам.

7.6. Поставщик вправе отказаться от исполнения Контракта в одностороннем порядке в случаях:

7.6.1. Необоснованного уклонения Заказчика от принятия и (или) оплаты Товара.

8. Обеспечение исполнения Контракта

8.1. Обеспечение исполнения контракта предоставляется Поставщиком в размере 15 % от начальной (максимальной) цены контракта. Если при проведении аукциона начальная (максимальная) цена Контракта, указанная в извещении об осуществлении закупки, снижена Поставщиком на двадцать пять и более процентов, Поставщик предоставляет обеспечение исполнения Контракта с учетом положений статьи 37 Федерального закона от 05.04.2013 № 44-ФЗ «О контрактной системе в сфере закупок товаров, работ, услуг для обеспечения государственных и муниципальных нужд».

8.2. Исполнение Контракта может обеспечиваться предоставлением банковской гарантии, выданной банком и соответствующей требованиям статьи 45 Федерального закона о контрактной системе, или внесением денежных средств на указанный Заказчиком счет, на котором в соответствии с законодательством Российской Федерации учитываются операции со средствами, поступающими Заказчику. Способ обеспечения исполнения Контракта определяется Поставщиком самостоятельно.

8.3. Банковская гарантия должна быть безотзывной и соответствовать требованиям, установленным статьей 45 Федерального закона от 05.04.2013 № 44-ФЗ «О контрактной системе в сфере закупок товаров, работ, услуг для обеспечения государственных и муниципальных нужд».

8.4. В банковскую гарантию должно быть включено условие о праве Заказчика на бесспорное списание денежных средств со счета гаранта, если гарантом в срок не более чем пять рабочих дней не исполнено требование Заказчика об уплате денежной суммы по банковской гарантии, направленное до окончания срока действия банковской гарантии.

8.5. Срок действия банковской гарантии должен превышать предусмотренный контрактом срок исполнения обязательств, которые должны быть обеспечены такой банковской гарантией, не менее чем на один месяц, в том числе в случае его изменения в соответствии со статьей 95 ФЗ-44.

8.6. Заказчик рассматривает поступившую банковскую гарантию в срок, не превышающий трех рабочих дней со дня ее поступления.

8.7. Денежные средства, переданные в качестве обеспечения исполнения контракта, в том числе часть этих денежных средств, в случае уменьшения размера обеспечения исполнения контракта, возвращаются Поставщику не позднее, чем через 30 (тридцать) дней после даты исполнения Поставщиком своих обязательств по Контракту, в том числе обязательств по уплате неустойки (штрафов, пени).

8.8. В ходе исполнения контракта Поставщик вправе изменить способ обеспечения исполнения контракта и (или) предоставить заказчику взамен ранее предоставленного обеспечения исполнения контракта новое обеспечение исполнения контракта, размер которого может быть уменьшен в порядке и случаях, которые предусмотрены частями 7.2 и 7.3 ст.96 44-ФЗ.

8.9. В случае отзыва в соответствии с законодательством Российской Федерации у банка, предоставившего банковскую гарантию в качестве обеспечения исполнения контракта, лицензии на осуществление банковских операций Поставщик обязан предоставить новое обеспечение исполнения контракта не позднее одного месяца со дня надлежащего уведомления заказчиком поставщика о необходимости предоставить соответствующее обеспечение.
За каждый день просрочки исполнения поставщиком данного обязательства начисляется пеня.

8.10. По настоящему Контракту должны быть обеспечены обязательства Поставщиком по возмещению убытков Заказчика, причиненных неисполнением или ненадлежащим исполнением обязательств по настоящему Контракту, а также обязанность по выплате неустойки (штрафа, пени), иных долгов, возникших у Поставщика перед Заказчиком.

8.11. Сумма обеспечения исполнения обязательств по контракту подлежит выплате Заказчику в качестве компенсации за убытки, оплаты неустойки, которые могут наступить вследствие неисполнения или ненадлежащего исполнения обязательств по контракту.

8.12. Обеспечение исполнения контракта удерживается Заказчиком в полном объеме в случае одностороннего отказа Заказчика от исполнения контракта.

8.13. Антидемпинговые меры применяются в случаях, предусмотренных Федеральным законом от 05.04.2013 № 44-ФЗ «О контрактной системе в сфере закупок товаров, работ, услуг для обеспечения государственных и муниципальных нужд».

8.14. Реквизиты для перечисления обеспечения исполнения контракта:
ИНН 4346011211/ КПП 434501001
ОКПО 01928129/ОКТМО 33701000
КБК 80100000000000000000
Банковские реквизиты:
Получатель: Министерство финансов Кировской области
(КОГБУЗ «Кировская областная клиническая больница» л/с 05801000021)
расчетный счет: № 40302810100004000001
Наименование банка:
Отделение по Кировской области Волго-Вятского главного
управления Центрального банка Российской Федерации
(сокращенное наименование – Отделение Киров)
БИК 043304001

9. Порядок урегулирования споров

9.1. Претензионный порядок досудебного урегулирования споров, вытекающих из Контракта, является для Сторон обязательным.

9.2. Допускается направление Сторонами претензионных писем иными способами: по факсу и электронной почте, экспресс-почтой.

9.3. Срок рассмотрения претензионного письма и направления ответа на него составляет 10 (десять) рабочих дней, за исключением случая, предусмотренного п. 5.3.1. Контракта, со дня получения последнего адресатом.

9.4. В случае неурегулирования споров и разногласий в претензионном порядке они передаются на рассмотрение в Арбитражный суд Кировской области.

10. Обстоятельства непреодолимой силы

10.1. Стороны освобождаются от ответственности за частичное или полное неисполнение обязательств по Контракту, если оно явилось следствием действия обстоятельств непреодолимой силы, возникших помимо воли и желания сторон, и которые нельзя было предвидеть или предотвратить, включая объявленную или фактическую войну, гражданские волнения, эпидемии, блокаду, эмбарго, землетрясения, наводнения, пожары и другие обстоятельства непреодолимой силы.

11. Прочие условия

11.1. Любые изменения и дополнения по Контракту вступают в силу и становятся его неотъемлемыми частями, только если они совершены в письменной форме, подписаны уполномоченными представителями обеих Сторон и содержат ссылку на Контракт.

11.2. Стороны обязуются незамедлительно информировать друг друга о возникших затруднениях, которые могут привести к невыполнению отдельных условий Контракта, для согласования и принятия необходимых мер.

11.3. Стороны признают, что, если какое-либо из положений Контракта становится недействительным в течение срока его действия вследствие изменения законодательства, остальные положения Контракта обязательны для Сторон в течение срока действия Контракта.

11.4. Стороны обязаны извещать друг друга об изменениях своего адреса, номеров телефонов, иных реквизитов в срок не позднее 5 (пяти) дней с момента начала действий таких изменений.

11.5. Поставщик не вправе передавать свои права по Контракту третьим лицам.

11.6. Во всем остальном, что не предусмотрено Контрактом, Стороны руководствуются действующим законодательством РФ.

12. Срок действия Контракта

12.1. Контракт вступает в силу с даты его подписания и действует по «31» декабря 2021г.

13. Адреса и реквизиты Сторон

Заказчик:
КОГБУЗ «Кировская областная клиническая больница»
610027, г. Киров, ул. Воровского,42,
(8332) 37-63-54, kokb@mail.ru
Р/с 40601810200003000001
В Отделении по Кировской области
Волго-Вятского главного управления
Центрального банка Российской Федерации
ИНН 4346011211
КПП 434501001
БИК 043304001

И.о. главного врача

_____ С.А. Бакин

Поставщик:
ООО «Деловые Решения»
610017, г. Киров, ул. Горбачева, д. 62, офис 503
Телефон (8332)79-04-75
E-mail: delresh43@mail.ru
ИНН 4345462652
КПП 434501001
ОГРН 1174350003948
ОКПО 06971644
р/с 40702810311110000150
в АО КБ "ХЛЫНОВ
БИК 043304711
Дата постановки на налоговый учет:
06.03.2017г.

Директор

_____ О.Б. Молодых

Приложение№1
к Контракту № 03402000033200044270001
от _____

Спецификация

№ п/п	Наименование товара	Наименование страны происхождения товара	Описание требований (функциональные, технические, качественные, эксплуатационные характеристики товара, единицы измерения)	Минимальные и (или) максимальные, неизменяемые значения характеристики	Ед. изм.	Кол-во	Цена за ед., руб.	Сумма, руб.
1	**Адаптер к флакону для внутривенных вливаний** Канюля аспирационная «Мини-Спайк» (Mini-Spike) *КТРУ:32.50.13.110-00005106*	Германия	**Двухканальная закрытая фильтр-канюля в составе:**		шт.	10 000	95,70	957 000,00
			Двухканальный наконечник					
			Защитная пластина с встроенным в нее воздушным фильтром					
			Диаметр пор фильтрующей ячейки, мкм	0,45				
			Защитная защелкивающаяся крышка					
			Соединительный колпачок с защитной крышкой припаян к корпусу канюли					
			Клапан для автоматического открытия и закрытия аспирационного канала при подсоединении и отсоединении шприца, встроенный в соединитель Луер-Лок под защитной крышкой					
			Стерильная упаковка					
2	**Устройство регулирования направления инфузионных потоков** Устройство для регулирования направления инфузионных потоков «ДИСКОФИКС» (Discofix) ОКПД	Германия, Швейцария, Венгрия	Кран из прозрачного, химически-устойчивого поликарбоната, Т-образный корпус с прямоточными каналами, коннекторы Луер Лок; регулятор потоков с щелчковым фиксатором поворота		шт.	2 000	57,40	114 800,00
			Шаг - 45 градус					
			Встроенный адаптер свободного вращения, защищающий систему от разгерметизации и инфицирования					
			Используемые материалы: полипропилен, полиэтилен ВД					
			Регулятор потоков: Угол поворота 360°, пять рабочих позиций					
			Цветовая кодировка крана: синий цвет – венозная линия					

	2:32.50.13.110		Резистентность к давлению в системе, Бар	2				
			Химическая резистентность					
			Соединения: 2 канала – Люэр лок, наружная резьба, 1 канал – Люэр лок, внутренняя резьба, с вращающейся муфтой					
			Возможность использования для введения высокомолекулярных растворов, жировых эмульсий, при переливании крови					
			Упаковка стерильная, индивидуальная					
Итого:								**1 071 800,00**

Подписи сторон:

Заказчик
И.о. главного врача КОГБУЗ «КОКБ»

_____ С.А. Бакин

Поставщик
Директор ООО «Деловые Решения»

_____ О. Б. Молодых

Государственный контракт № 0340200003320004555000 1
на поставку медицинских изделий
Рег.№ 2434601121120000589

г. Киров «12» мая 2020 г.

КОГБУЗ «Кировская областная клиническая больница», именуемое в дальнейшем «Заказчик», в лице исполняющего обязанности главного врача Бакина Сергея Анатольевича, действующего на основании Устава, с одной стороны**,** и

Общество с ограниченной ответственностью «Деловые Решения», именуемое в дальнейшем "Поставщик", в лице директора Молодых Олега Борисовича, действующего на основании Устава, с другой стороны**,** здесь и далее именуемые «Стороны», в порядке ст.83.2. Федерального закона от 5 апреля 2013 г. № 44-ФЗ «О контрактной системе в сфере закупок товаров, работ, услуг для обеспечения государственных и муниципальных нужд» (далее - Федеральный закон о контрактной системе), по результатам аукциона в электронной форме, объявленного Извещением от «16» апреля 2020 г. № 0340200003320004555, на основании протокола от «30» апреля 2020 г. № 0340200003320004555-1, заключили настоящий государственный контракт (далее - Контракт) о нижеследующем**:**

1. Предмет Контракта

1.1. В соответствии с Контрактом Поставщик обязуется в порядке и сроки, предусмотренные Контрактом, осуществить поставку **медицинских изделий** (код ОКПД 32.50.13.120) (далее - Товар) в соответствии со Спецификацией (приложение № 1 к Контракту) и надлежащим образом оказать услуги по доставке в соответствии с требованиями технической и (или) эксплуатационной документации производителя (изготовителя) Товара, а Заказчик обязуется в порядке и сроки, предусмотренные Контрактом, принять и оплатить поставленный Товар.

1.2. Номенклатура Товара, его количество, технические показатели определяются Спецификацией (приложение № 1 к Контракту).

1.3. Поставка Товара осуществляется Поставщиком с разгрузкой с транспортного средства по адресу: 610027, г. Киров, ул. Воровского, д. 42 (далее - Место доставки).

1.4. ИКЗ: 202434601121143450100104980013250000

2. Цена Контракта

НМЦ= 1 668 000,00

2.1. Цена Контракта и валюта платежа устанавливаются в российских рублях.

2.2. Цена Контракта составляет **1 668 000,00 (один миллион шестьсот шестьдесят восемь тысяч рублей 00 копеек)**, НДС не облагается (в связи с установлением для Поставщика упрощенной системы налогообложения в соответствии со ст. 346.12 и ст. 346.13 гл. 26.2 Налогового Кодекса РФ).

Сумма, подлежащая уплате заказчиком юридическому лицу или физическому лицу, в том числе зарегистрированному в качестве индивидуального предпринимателя, уменьшается на размер налогов, сборов и иных обязательных платежей в бюджеты бюджетной системы Российской Федерации, связанных с оплатой контракта, если в соответствии с законодательством Российской Федерации о налогах и сборах такие налоги, сборы и иные обязательные платежи подлежат уплате в бюджеты бюджетной системы Российской Федерации заказчиком.

2.3. Цена Контракта включает в себя стоимость товара, стоимость упаковки, страхования, хранения, стоимость доставки до Заказчика (разгрузки на складе Заказчика), все установленные налоги, включая НДС (если Поставщик является плательщиком НДС), таможенные пошлины и другие обязательные платежи, выплаченные или подлежащие выплате.

2.4. Цена Контракта является твердой и определяется на весь срок его исполнения, за исключением случаев, предусмотренных пунктами 2.5 и 2.6 Контракта.

2.5. Цена Контракта может быть изменена, если по предложению Заказчика увеличивается предусмотренное Контрактом количество Товара не более чем на десять процентов или уменьшается предусмотренное Контрактом количество Товара не более чем на десять процентов.

При этом по соглашению Сторон допускается изменение с учетом положений бюджетного законодательства Российской Федерации цены Контракта пропорционально дополнительному количеству Товара, исходя из установленной в Контракте цены единицы Товара, но не более чем на десять процентов цены Контракта. При уменьшении предусмотренного Контрактом количества Товара Стороны Контракта обязаны уменьшить цену Контракта исходя из цены единицы Товара. Цена единицы дополнительно поставляемого Товара или цена единицы Товара при уменьшении предусмотренного Контрактом количества поставляемого Товара должна определяться как частное от деления первоначальной цены Контракта на предусмотренное в Контракте количество Товара.

2.6. По соглашению Сторон цена Контракта может быть снижена без изменения предусмотренного Контрактом количества Товара и иных условий Контракта.

2.7. Изменение существенных условий Контракта при его исполнении допускается в случаях, предусмотренных пунктом 6 статьи 161 Бюджетного кодекса Российской Федерации, при уменьшении ранее доведенных до Заказчика как получателя бюджетных средств лимитов бюджетных обязательств.

При этом Заказчик в ходе исполнения Контракта обеспечивает согласование новых условий Контракта, в том числе цены и (или) сроков исполнения Контракта.

3. Взаимодействие Сторон

3.1. Поставщик обязан:

3.1.1. поставить Товар в строгом соответствии с условиями Контракта в полном объеме, надлежащего качества и в установленные сроки;

3.1.2. обеспечить соответствие поставляемого Товара требованиям качества, безопасности в соответствии с законодательством Российской Федерации;

3.1.3. представлять по требованию Заказчика информацию и документы, относящиеся к предмету Контракта для проверки исполнения Поставщиком обязательств по Контракту;

3.1.4. незамедлительно информировать Заказчика обо всех обстоятельствах, препятствующих исполнению Контракта;

3.1.5. выполнять свои обязательства, предусмотренные положениями Контракта;

3.2. Поставщик вправе:

3.2.1. требовать от Заказчика предоставления имеющейся у него информации, необходимой для исполнения обязательств по Контракту;

3.2.2. требовать от Заказчика своевременной оплаты поставленного Товара в порядке и на условиях, предусмотренных Контрактом;

3.3. Заказчик обязан:

3.3.1. предоставлять Поставщику всю имеющуюся у него информацию и документы, относящиеся к предмету Контракта и необходимые для исполнения Поставщиком обязательств по Контракту;

3.3.2. своевременно принять и оплатить поставленный Товар;

3.3.3. выполнять свои обязательства, предусмотренные иными положениями Контракта.

3.4. Заказчик вправе:

3.4.1. требовать от Поставщика надлежащего исполнения обязательств, предусмотренных Контрактом;

3.4.2. запрашивать у Поставщика информацию об исполнении им обязательств по Контракту;

3.4.3. проверять в любое время ход исполнения Поставщиком обязательств по Контракту;

3.4.4. осуществлять контроль соответствия качества поставляемого Товара, сроков поставки Товара требованиям Контракта;

3.4.5. требовать от Поставщика устранения недостатков, допущенных при исполнении Контракта;

3.4.6. отказаться от приемки некачественного Товара потребовать безвозмездного устранения недостатков;

3.4.7. привлекать экспертов для проверки соответствия исполнения Поставщиком обязательств по Контракту требованиям, установленным Контрактом.

4. **Упаковка и маркировка**

4.1. Поставка товара осуществляется в заводской индивидуальной упаковке, соответствующей требованиям стандартов, технических условий и обеспечивающей сохранность товара при его транспортировке и хранении.

4.2. Вся упаковка должна соответствовать требованиям законодательства Российской Федерации, иметь маркировку.

4.3. Два экземпляра упаковочного листа с описанием Товара, указанием веса нетто, веса брутто, количества, указанием номера и даты Контракта, с приложением документации на Товар должны сопровождать каждый ящик/контейнер. Один упаковочный лист должен находиться внутри ящика/контейнера, другой крепится с внешней стороны в водонепроницаемом конверте.

5.4. Товар должен транспортироваться с соблюдением условий хранения и транспортирования, предусмотренных нормативно-технической документацией и инструкцией по применению.

5. Порядок поставки Товара и документация

5.1. Поставка товара осуществляется по заявкам Заказчика в течение **10 календарных дней** с момента направления заявки Заказчика.

Количество и объем заявок зависят от потребности Заказчика, возникшей в период действия Контракта.

Поставка товара без заявки Заказчика или поставка товара в объеме отличном от предусмотренного заявкой Заказчика не допускается.

Поставка по направленной заявке осуществляется в полном объеме, частичная поставка не допускается.

5.2. Датой поставки товара считается дата поставки с предоставлением документов, указанных в п. 5.3, 9.3 Контракта. При невыполнении данного условия, товар считается не поставленным, принятию и оплате не подлежит.

Направление заявок осуществляется по факсу, электронной почте, указанных в разделе «Адреса и реквизиты сторон».

5.3. При поставке Товара Поставщик предоставляет Заказчику надлежащим образом оформленные и действующие на момент поставки документы: копии сертификата соответствия и/или декларации о соответствии (если данный товар входит в единый перечень продукции, подлежащей обязательной сертификации и декларированию), копии регистрационного удостоверения, подтверждающие качество товара, его соответствие требованиям законодательства РФ и страну происхождения товара, а также инструкции по использованию товара на русском языке.

6. Порядок приемки Товара.

6.1. Приемка поставленного Товара осуществляется в ходе передачи Товара Заказчику в Месте доставки и включает в себя следующее:

а) проверку по упаковочным листам номенклатуры поставленного Товара на соответствие Спецификации (приложение № 1 к Контракту);

б) проверку полноты и правильности оформления комплекта сопроводительных документов в соответствии с условиями Контракта;

в) контроль наличия/отсутствия внешних повреждений оригинальной упаковки Товара;

г) проверку наличия необходимых документов (копий документов) на Товар: регистрационных удостоверений, документа, подтверждающего соответствие Товар, выданного уполномоченными органами (организациями);

д) проверку наличия технической и (или) эксплуатационной документации производителя (изготовителя) Товара на русском языке;

е) проверку комплектности и целостности поставленного Товара.

Приемка Товара осуществляется в соответствии с требованиями законодательства Российской Федерации.

6.2. Для проверки предоставленных Поставщиком результатов поставки, предусмотренных Контрактом, в части их соответствия условиям Контракта Заказчик проводит экспертизу Товара в порядке, предусмотренном статьей 94 Федерального закона о контрактной системе. Экспертиза может проводиться силами Заказчика или к ее проведению могут привлекаться эксперты, экспертные организации.

6.3. Приемка товара производится комиссией по приемке товара на складе Заказчика при условии поставки всего заявленного товара по заявке в полном объеме, предоставления надлежащим образом оформленных документов на товар, предусмотренных п.5.3, 9.3 Контракта в срок не позднее 20 рабочих дней после поставки товара на складе заказчика.

6.4. Приемка результатов поставленного товара оформляется документом о приемке (акт о приемке товара), который подписывается заказчиком (в случае создания приемочной комиссии подписывается всеми членами приемочной комиссии и утверждается заказчиком).

6.5. При обнаружении несоответствия качества, количества и ассортимента товара данный факт отражается в накладной или составляется акт о несоответствии товара, подписанный членами комиссии, о чем поставщик извещается уведомлением о вызове.

Акт о несоответствии товара, а также уведомление о вызове представителя направляются по электронной почте на адрес, указанный в разделе «Адреса и реквизиты сторон».

Дальнейшая приемка товара осуществляется только в присутствии уполномоченного представителя Поставщика. Представитель одногороднего Поставщика обязан явиться по вызову Заказчика не позднее чем на следующий рабочий день после получения вызова, иногороднего – не позднее трех рабочих после получения вызова, не считая времени, необходимого для проезда.

6.6. Товар, не соответствующий требованиям, указанным в законодательстве для определения качества товаров и Контракте считается не поставленным.

6.7. В случае если часть товара, поставленного согласно заявке Заказчика, не соответствует по качеству и/или количеству условиям Контракта, Заказчик вправе отказаться от всех переданных товаров, предусмотренных заявкой (абз.3 п.2 ст.468 ГК РФ).

6.8. Согласно пункту 1 статьи 514 Гражданского кодекса Российской Федерации, в случае несоответствия товара требованиям контракта, а также документам, указанным в п. 5.3 Контракта, Заказчик отказывается от приемки товара и принимает его на ответственное хранение.

6.9. Поставщик обязан заменить товар не соответствующего качества или возвратить заказчику уплаченную за него стоимость в течение 5 (пяти) дней с момента предъявления претензии. Все расходы, связанные с возвратом некачественного товара, в том числе расходы в связи с проведением контроля качества товара несет Поставщик. Поставщик обязан возместить расходы, связанные с возвратом некачественного товара, в течение 5 (пяти) дней с момента предъявления претензии.

7. Порядок оказания и приемки Услуг

7.1. Поставщик оказывает услуги по доставке и разгрузке товара. Услуги выполняются Поставщиком лично, либо с привлечением соисполнителей.

8. Гарантии

8.1. Поставщик гарантирует, что Товар, поставленный по Контракту, не имеет дефектов, в соответствии со Спецификацией (приложение № 1 к Контракту), технической и (или) эксплуатационной документацией производителя (изготовителя) Товара.

8.2. Поставщик гарантирует полное соответствие поставляемого Товара условиям Контракта, требованиям государственных стандартов качества, предъявляемым к данному виду товаров.

8.3. Гарантии качества товара должны быть предоставлены на весь объем поставляемого товара.

8.3.1. Весь поставляемый товар должен быть новым, не бывшим в эксплуатации, не восстановленным.

8.4. На момент поставки товара заказчику остаточный срок годности товара должен составлять **не менее 7 месяцев** от установленного (указанного) на упаковке.

9. Порядок расчетов

9.1. Оплата по Контракту осуществляется за счет средств территориальных внебюджетных фондов, средств, полученных от иной приносящей доход деятельности.

9.2. Оплата по Контракту осуществляется в безналичном порядке путем перечисления денежных средств со счета Заказчика на счет Поставщика. Датой оплаты считается дата списания денежных средств со счета Заказчика.

Оплата по Контракту осуществляется после исполнения обязательств Поставщиком по поставке Товара.

9.3. Оплата по Контракту за поставленный Товар осуществляется Заказчиком после представления Поставщиком следующих документов или копий документов в день поставки товара:

а) счета;

б) счета-фактуры;

в) товарной накладной;

г) копий регистрационных удостоверений на Товар;

д) копии сертификата соответствия и (или) декларации о соответствии (если данный товар входит в единый перечень продукции, подлежащей обязательной сертификации и декларированию);

е) инструкции по использованию товара на русском языке.

9.4. На всех документах, перечисленных в подпунктах "а", "б", "в" пункта 9.3 Контракта обязательно должны быть указаны наименование Заказчика, Поставщика, номер и дата Контракта, серийные номера товара при их наличии, даты оформления и подписания документов.

9.5. Оплата по Контракту осуществляется по факту поставки всего заявленного товара в полном объеме в течение 30 календарных дней с даты приемки товара и даты подписания заказчиком документа о приемке (акта о приемке товара), предусмотренного частью 7 статьи 94 Федеральным законом от 05.04.2013 № 44-ФЗ «О контрактной системе в сфере закупок товаров, работ, услуг для обеспечения государственных и муниципальных нужд».

10. Обеспечение исполнения Контракта

10.1. Обеспечение исполнения контракта предоставляется Поставщиком в размере 15% от начальной (максимальной) цены контракта. Если при проведении аукциона начальная (максимальная) цена Контракта, указанная в извещении об осуществлении закупки, снижена Поставщиком на двадцать пять и более процентов, Поставщик предоставляет обеспечение исполнения Контракта с учетом положений статьи 37 Федерального закона от 05.04.2013 № 44-ФЗ «О контрактной системе в сфере закупок товаров, работ, услуг для обеспечения государственных и муниципальных нужд».

10.2. Исполнение Контракта может обеспечиваться предоставлением банковской гарантии, выданной банком и соответствующей требованиям статьи 45 Федерального закона о контрактной системе, или внесением денежных средств на указанный Заказчиком счет, на котором в соответствии с законодательством Российской Федерации учитываются операции со средствами, поступающими Заказчику. Способ обеспечения исполнения Контракта определяется Поставщиком самостоятельно.

10.3. Банковская гарантия должна быть безотзывной и соответствовать требованиям, установленным статьей 45 Федерального закона от 05.04.2013 № 44-ФЗ «О контрактной системе в сфере закупок товаров, работ, услуг для обеспечения государственных и муниципальных нужд».

10.4. В банковскую гарантию должно быть включено условие о праве Заказчика на бесспорное списание денежных средств со счета гаранта, если гарантом в срок не более чем пять рабочих дней не исполнено требование Заказчика об уплате денежной суммы по банковской гарантии, направленное до окончания срока действия банковской гарантии.

10.5. Срок действия банковской гарантии должен превышать предусмотренный контрактом срок исполнения обязательств, которые должны быть обеспечены такой банковской гарантией, не менее чем на один месяц, в том числе в случае его изменения в соответствии со статьей 95 ФЗ-44.

10.6. Заказчик рассматривает поступившую банковскую гарантию в срок, не превышающий трех рабочих дней со дня ее поступления.

10.7. Денежные средства, переданные в качестве обеспечения исполнения контракта, в том числе часть этих денежных средств, в случае уменьшения размера обеспечения исполнения контракта, возвращаются Поставщику не позднее, чем через 30 (тридцать) дней после даты исполнения Поставщиком своих обязательств по Контракту, в том числе обязательств по уплате неустойки (штрафов, пени).

10.8. В ходе исполнения контракта Поставщик вправе изменить способ обеспечения исполнения контракта и (или) предоставить заказчику взамен ранее предоставленного обеспечения исполнения

контракта новое обеспечение исполнения контракта, размер которого может быть уменьшен в порядке и случаях, которые предусмотрены частями 7.2 и 7.3 ст.96 44-ФЗ.

10.9. В случае отзыва в соответствии с законодательством Российской Федерации у банка, предоставившего банковскую гарантию в качестве обеспечения исполнения контракта, лицензии на осуществление банковских операций Поставщик обязан предоставить новое обеспечение исполнения контракта не позднее одного месяца со дня надлежащего уведомления заказчиком поставщика о необходимости предоставить соответствующее обеспечение.

За каждый день просрочки исполнения поставщиком данного обязательства начисляется пеня.

10.10. По настоящему Контракту должны быть обеспечены обязательства Поставщиком по возмещению убытков Заказчика, причиненных неисполнением или ненадлежащим исполнением обязательств по настоящему Контракту, а также обязанность по выплате неустойки (штрафа, пени), иных долгов, возникших у Поставщика перед Заказчиком.

10.11. Сумма обеспечения исполнения обязательств по контракту подлежит выплате Заказчику в качестве компенсации за убытки, оплаты неустойки, которые могут наступить вследствие неисполнения или ненадлежащего исполнения обязательств по контракту.

10.12. Обеспечение исполнения контракта удерживается Заказчиком в полном объеме в случае одностороннего отказа Заказчика от исполнения контракта.

10.13. Антидемпинговые меры применяются в случаях, предусмотренных Федеральным законом от 05.04.2013 № 44-ФЗ «О контрактной системе в сфере закупок товаров, работ, услуг для обеспечения государственных и муниципальных нужд».

10.14. Реквизиты для перечисления обеспечения исполнения контракта:

ИНН 4346011211/ КПП 434501001
ОКПО 01928129/ОКТМО 33701000
КБК 80100000000000000000
Банковские реквизиты:
Получатель: Министерство финансов Кировской области
(КОГБУЗ «Кировская областная клиническая больница» л/с 05801000021)
расчетный счет: № 40302810100004000001
Наименование банка:
Отделение по Кировской области Волго-Вятского главного
управления Центрального банка Российской Федерации
(сокращенное наименование – Отделение Киров)
БИК 043304001

11. Ответственность Сторон

11.1. За неисполнение или ненадлежащее исполнение условий Контракта Стороны несут ответственность в соответствии с законодательством Российской Федерации.

В случае привлечения к исполнению Контракта соисполнителей, ответственность перед Заказчиком за неисполнение обязательств по Контракту несет Поставщик.

11.2. Размер штрафа устанавливается Контрактом в порядке, установленном Правилами определения размера штрафа, начисляемого в случае ненадлежащего исполнения заказчиком, неисполнения или ненадлежащего исполнения поставщиком (подрядчиком, исполнителем) обязательств, предусмотренных контрактом (за исключением просрочки исполнения обязательств заказчиком, поставщиком (подрядчиком, исполнителем), утвержденными постановлением Правительства Российской Федерации от 30 августа 2017 г. № 1042 (далее - Правила определения размера штрафа).

11.3. В случае просрочки исполнения Заказчиком обязательств, предусмотренных Контрактом, а также в иных случаях неисполнения или ненадлежащего исполнения Заказчиком обязательств, предусмотренных Контрактом, Поставщик вправе потребовать уплаты неустоек (штрафов, пеней).

11.4. Пеня начисляется за каждый день просрочки исполнения Заказчиком обязательства, предусмотренного Контрактом, начиная со дня, следующего после дня истечения установленного Контрактом срока исполнения обязательства. При этом размер пени устанавливается в размере одной трехсотой действующей на дату уплаты пеней ключевой ставки Центрального банка Российской Федерации от неуплаченной в срок суммы.

11.5. За каждый факт неисполнения Заказчиком обязательств, предусмотренных Контрактом, за исключением просрочки исполнения обязательств, предусмотренных Контрактом, Поставщик вправе взыскать с Заказчика штраф в размере 1 000, 00 рублей.

11.6. В случае нарушения Поставщиком срока представления документов, предусмотренного пунктом 9.3 Контракта, Заказчик не несет ответственность, установленную пунктами 11.3 - 11.5 Контракта.

11.7. Общая сумма начисленных штрафов за ненадлежащее исполнение Заказчиком обязательств, предусмотренных Контрактом, не может превышать цену Контракта.

11.8. В случае просрочки исполнения Поставщиком обязательств, предусмотренных Контрактом, а также в иных случаях неисполнения или ненадлежащего исполнения Поставщиком обязательств,

предусмотренных Контрактом, Заказчик направляет Поставщику требование об уплате неустоек (штрафов, пеней).

11.9. Пеня начисляется за каждый день просрочки исполнения Поставщиком обязательства, предусмотренного Контрактом, в размере одной трехсотой действующей на дату уплаты пени ключевой ставки Центрального банка Российской Федерации от цены Контракта, уменьшенной на сумму, пропорциональную объему обязательств, предусмотренных Контрактом и фактически исполненных Поставщиком.

11.10. За каждый факт неисполнения или ненадлежащего исполнения Поставщиком обязательств, предусмотренных Контрактом, за исключением просрочки исполнения обязательств (в том числе гарантийного обязательства), предусмотренных Контрактом, Поставщик выплачивает Заказчику штраф в размере 10 % от цены контракта.

11.11. За каждый факт неисполнения или ненадлежащего исполнения Поставщиком обязательства, предусмотренного Контрактом, которое не имеет стоимостного выражения, Поставщик выплачивает Заказчику штраф в размере 1 000 рублей.

11.12. Общая сумма начисленных штрафов за неисполнение или ненадлежащее исполнение Поставщиком обязательств, предусмотренных Контрактом, не может превышать цену Контракта.

11.13.В течение 20 дней, с момента возникновения права требования оплаты пени, Заказчик направляет Поставщику претензионное письмо с требованием оплаты пени в течение 7 дней с даты получения претензионного письма, рассчитанной в соответствии с положениями законодательства и условиями Контракта.

11.14. При неоплате (отказе от уплаты) Поставщиком пени, начисленной в соответствии с условиями Контракта, по истечении срока, указанного в претензионном письме, Заказчик имеет право удержать сумму пени из суммы, подлежащей оплате Поставщику за поставленные товары, которые приняты заказчиком, или в течение 40 дней с момента возникновения права требования оплаты пени направить в суд исковое заявление с требованием оплаты пени, рассчитанной в соответствии с положениями законодательства и Контракта за весь период просрочки исполнения.

12. Срок действия Контракта, изменение и расторжение Контракта

12.1. Контракт вступает в силу с даты подписания и действует до «31» декабря 2021 года.

12.2. Все изменения Контракта должны быть совершены в письменном виде и оформлены дополнительными соглашениями к Контракту.

12.3. Контракт может быть расторгнут по соглашению Сторон, по решению суда, в случае одностороннего отказа стороны Контракта от исполнения Контракта в соответствии с гражданским законодательством.

12.4. Стороны вправе принять решение об одностороннем отказе от исполнения Контракта по основаниям, предусмотренным Гражданским кодексом Российской Федерации, для одностороннего отказа от исполнения отдельных видов обязательств в порядке и сроки, определенные статьей 95 Федерального закона о контрактной системе.

12.5. В случае если Заказчиком проведена экспертиза поставленного Товара с привлечением экспертов, экспертных организаций, решение об одностороннем отказе от исполнения Контракта может быть принято Заказчиком только при условии, что по результатам экспертизы поставленного Товара в заключении эксперта, экспертной организации будут подтверждены нарушения условий Контракта, послужившие основанием для одностороннего отказа Заказчика от исполнения Контракта.

12.6. Заказчик обязан принять решение об одностороннем отказе от исполнения Контракта, если в ходе исполнения Контракта установлено, что Поставщик не соответствует установленным документацией о закупке требованиям к участникам закупки или предоставил недостоверную информацию о своем соответствии таким требованиям, что позволило ему стать победителем определения Поставщика.

12.7. Существенные условия Контракта могут быть изменены только в случаях, предусмотренных Федеральным законом о контрактной системе.

13. Исключительные права

13.1. Поставщик гарантирует отсутствие нарушения исключительных прав третьих лиц, связанных с поставкой и использованием Товара в рамках Контракта.

13.2. Все убытки, понесенные Заказчиком при нарушении исключительных прав третьих лиц при использовании Товара, включая судебные расходы и материальный ущерб, возмещаются Поставщиком.

14. Обстоятельства непреодолимой силы

14.1. Стороны освобождаются от ответственности за полное или частичное неисполнение своих обязательств по Контракту, если их неисполнение явилось следствием обстоятельств непреодолимой силы.

14.2. Под обстоятельствами непреодолимой силы понимают такие обстоятельства, которые возникли после заключения Контракта в результате непредвиденных и непредотвратимых событий, неподвластных Сторонам, включая, но не ограничиваясь: пожар, наводнение, землетрясение, другие стихийные бедствия, запрещение властей, террористический акт при условии, что эти обстоятельства

оказывают воздействие на выполнение обязательств по Контракту и подтверждены соответствующими уполномоченными органами.

14.3. Сторона, у которой возникли обстоятельства непреодолимой силы, обязана в течение 5 дней письменно информировать другую Сторону о случившемся и его причинах.

14.4. Если, по мнению Сторон, исполнение Контракта может быть продолжено в порядке, действовавшем до возникновения обстоятельств непреодолимой силы, то срок исполнения обязательств по Контракту продлевается соразмерно времени, которое необходимо для учета действия этих обстоятельств и их последствий.

15. Дополнительные условия и заключительные положения

15.1. Во всем, что не предусмотрено Контрактом, Стороны руководствуются законодательством Российской Федерации.

15.3. Все споры и разногласия в связи с исполнением Контракта, разрешаются путем переговоров. Если по результатам переговоров Стороны не приходят к согласию, дело передается на рассмотрение в Арбитражный суд Кировской области.

15.5. Приложения к Контракту являются его неотъемлемой частью.

16. Реквизиты и подписи Сторон

Заказчик:	**Поставщик:**
КОГБУЗ «Кировская областная клиническая больница»	**ООО «Деловые Решения»**
610027, г. Киров, ул. Воровского,42,	610017, г. Киров, ул. Горбачева, д. 62, офис 503
(8332) 37-63-54, kokb@mail.ru	Телефон (8332)79-04-75
Р/с 40601810200003000001	E-mail: delresh43@mail.ru
В Отделении по Кировской области	ИНН 4345462652
Волго-Вятского главного управления	КПП 434501001
Центрального банка Российской Федерации	ОГРН 1174350003948
ИНН 4346011211	ОКПО 06971644
КПП 434501001	р/с 40702810311110000150
БИК 043304001	в АО КБ "ХЛЫНОВ
	БИК 043304711
	Дата постановки на налоговый учет: 06.03.2017г.
И.о. главного врача	Директор
_____ С.А. Бакин	_____ О.Б. Молодых

Приложение № 1
к Контракту № 0340200003320004555000 1
от «__» _____ 20__ г.

СПЕЦИФИКАЦИЯ

N п/п	Наименование Товара	Наименование производителя, страны происхождения Товара	Ед. измерения	Количество, в ед.	Цена за ед., включая Услуги, руб. (включая НДС)	Общая стоимость, включая Услуги, руб. (включая НДС)
1	**2**	**3**	**4**	**5**	**6**	**7**
1.	**Набор для замещения водянистой влаги/жидкости стекловидного тела глаза** Набор офтальмологический SmartVisc *КТРУ: 32.50.13.120-00000912*	Соединенное Королевство Великобритании и Северной Ирландии	шт.	1000	1 668,00	1 668 000,00
Итого:						**1 668 000,00**

Наименование товара, единицы измерения, количество	Описание требований (функциональные, технические, качественные, эксплуатационные характеристики товара, единицы измерения)	Минимальные и (или) максимальные, неизменяемые значения характеристики
Набор для замещения водянистой влаги/жидкости стекловидного тела глаза Набор офтальмологический SmartVisc **– 1000 шт.** *КТРУ: 32.50.13.120-00000912*	Концентрация (гиалуроната натрия), %	1,6
	pH	В диапазоне (от 6,8 до 7,5)
	Молекулярная масса, млн. Дальтон	В диапазоне (от 1.2 до 2.0)
	Вязкость, мпа*с (mPs) (милипаскаль/с)	В диапазоне (от 60.000 до 80.000)
	Ёмкость, мл	1
	Размер канюли - 27G (0,4 мм)	
	Тип соединения - Luer	
	Состав:	
	Гиалуронат натрия, мг	16
	Хлорид натрия, мг	8,5
	Фосфорнокислый натрий двузамещенный, мг	0,563
	Дигидрофосфат натрия, мг	0,045
	Вода для инъекций	
	Комплектация:	
	Шприц - 1 мл (стерильный)	
	Канюля - 1 шт. (стерильная)	

Подписи сторон

Заказчик
И.о. главного врача КОГБУЗ «КОКБ»

_____ С.А. Бакин

Поставщик
Директор ООО «Деловые Решения»

_____ О. Б. Молодых

Государственный контракт № 03402000033200049780001
на поставку медицинских изделий
Рег.№ 2434601121120000604

г. Киров «29» мая 2020 г.

КОГБУЗ «Кировская областная клиническая больница», именуемое в дальнейшем «Заказчик», в лице исполняющего обязанности главного врача Бакина Сергея Анатольевича, действующего на основании Устава, с одной стороны**,** и

Общество с ограниченной ответственностью «Деловые Решения», именуемое в дальнейшем "Поставщик", в лице директора Молодых Олега Борисовича, действующего на основании Устава, с другой стороны**,** здесь и далее именуемые «Стороны», в порядке ст.83.2. Федерального закона от 5 апреля 2013 г. № 44-ФЗ «О контрактной системе в сфере закупок товаров, работ, услуг для обеспечения государственных и муниципальных нужд» (далее - Федеральный закон о контрактной системе), по результатам аукциона в электронной форме, объявленного Извещением от «22» апреля 2020 г. № 0340200003320004978, на основании протокола от «18» мая 2020 г. № 0340200003320004978-1, заключили настоящий государственный контракт (далее - Контракт) о нижеследующем**:**

1. Предмет Контракта

1.1. В соответствии с Контрактом Поставщик обязуется в порядке и сроки, предусмотренные Контрактом, осуществить поставку **линз и наборов офтальмологических (**(код ОКПД 32.50.13.120) (далее - Товар) в соответствии со Спецификацией (приложение № 1 к Контракту) и надлежащим образом оказать услуги по доставке в соответствии с требованиями технической и (или) эксплуатационной документации производителя (изготовителя) Товара, а Заказчик обязуется в порядке и сроки, предусмотренные Контрактом, принять и оплатить поставленный Товар.

1.2. Номенклатура Товара, его количество, технические показатели определяются Спецификацией (приложение № 1 к Контракту).

1.3. Поставка Товара осуществляется Поставщиком с разгрузкой с транспортного средства по адресу: 610027, г. Киров, ул. Воровского, д. 42 (далее - Место доставки).

1.4. ИКЗ: 202434601121143450100104960013250000

2. Цена Контракта

НМЦ= 3 058 800,00

2.1. Цена Контракта и валюта платежа устанавливаются в российских рублях.

2.2. Цена Контракта составляет **3 058 800,00 (три миллиона пятьдесят восемь тысяч восемьсот рублей 00 копеек)**, НДС не облагается (в связи с установлением для Поставщика упрощенной системы налогообложения в соответствии со ст. 346.12 и ст. 346.13 гл. 26.2 Налогового Кодекса РФ).

Сумма, подлежащая уплате заказчиком юридическому лицу или физическому лицу, в том числе зарегистрированному в качестве индивидуального предпринимателя, уменьшается на размер налогов, сборов и иных обязательных платежей в бюджеты бюджетной системы Российской Федерации, связанных с оплатой контракта, если в соответствии с законодательством Российской Федерации о налогах и сборах такие налоги, сборы и иные обязательные платежи подлежат уплате в бюджеты бюджетной системы Российской Федерации заказчиком.

2.3. Цена Контракта включает в себя стоимость товара, стоимость упаковки, страхования, хранения, стоимость доставки до Заказчика (разгрузки на складе Заказчика), все установленные налоги, включая НДС (если поставщик является плательщиком НДС), таможенные пошлины и другие обязательные платежи, выплаченные или подлежащие выплате.

2.4. Цена Контракта является твердой и определяется на весь срок его исполнения, за исключением случаев, предусмотренных пунктами 2.5 и 2.6 Контракта.

2.5. Цена Контракта может быть изменена, если по предложению Заказчика увеличивается предусмотренное Контрактом количество Товара не более чем на десять процентов или уменьшается предусмотренное Контрактом количество Товара не более чем на десять процентов.

При этом по соглашению Сторон допускается изменение с учетом положений бюджетного законодательства Российской Федерации цены Контракта пропорционально дополнительному количеству Товара, исходя из установленной в Контракте цены единицы Товара, но не более чем на десять процентов цены Контракта. При уменьшении предусмотренного Контрактом количества Товара Стороны Контракта обязаны уменьшить цену Контракта исходя из цены единицы Товара. Цена единицы дополнительно поставляемого Товара или цена единицы Товара при уменьшении предусмотренного Контрактом количества поставляемого Товара должна определяться как частное от деления первоначальной цены Контракта на предусмотренное в Контракте количество Товара.

2.6. По соглашению Сторон цена Контракта может быть снижена без изменения предусмотренного Контрактом количества Товара и иных условий Контракта.

2.7. Изменение существенных условий Контракта при его исполнении допускается в случаях, предусмотренных пунктом 6 статьи 161 Бюджетного кодекса Российской Федерации, при уменьшении ранее доведенных до Заказчика как получателя бюджетных средств лимитов бюджетных обязательств.

При этом Заказчик в ходе исполнения Контракта обеспечивает согласование новых условий Контракта, в том числе цены и (или) сроков исполнения Контракта.

3. Взаимодействие Сторон

3.1. Поставщик обязан:

3.1.1. поставить Товар в строгом соответствии с условиями Контракта в полном объеме, надлежащего качества и в установленные сроки;

3.1.2. обеспечить соответствие поставляемого Товара требованиям качества, безопасности в соответствии с законодательством Российской Федерации;

3.1.3. представлять по требованию Заказчика информацию и документы, относящиеся к предмету Контракта для проверки исполнения Поставщиком обязательств по Контракту;

3.1.4. незамедлительно информировать Заказчика обо всех обстоятельствах, препятствующих исполнению Контракта;

3.1.5. выполнять свои обязательства, предусмотренные положениями Контракта;

3.2. Поставщик вправе:

3.2.1. требовать от Заказчика предоставления имеющейся у него информации, необходимой для исполнения обязательств по Контракту;

3.2.2. требовать от Заказчика своевременной оплаты поставленного Товара в порядке и на условиях, предусмотренных Контрактом;

3.3. Заказчик обязан:

3.3.1. предоставлять Поставщику всю имеющуюся у него информацию и документы, относящиеся к предмету Контракта и необходимые для исполнения Поставщиком обязательств по Контракту;

3.3.2. своевременно принять и оплатить поставленный Товар;

3.3.3. выполнять свои обязательства, предусмотренные иными положениями Контракта.

3.4. Заказчик вправе:

3.4.1. требовать от Поставщика надлежащего исполнения обязательств, предусмотренных Контрактом;

3.4.2. запрашивать у Поставщика информацию об исполнении им обязательств по Контракту;

3.4.3. проверять в любое время ход исполнения Поставщиком обязательств по Контракту;

3.4.4. осуществлять контроль соответствия качества поставляемого Товара, сроков поставки Товара требованиям Контракта;

3.4.5. требовать от Поставщика устранения недостатков, допущенных при исполнении Контракта;

3.4.6. отказаться от приемки некачественного Товара потребовать безвозмездного устранения недостатков;

3.4.7. привлекать экспертов для проверки соответствия исполнения Поставщиком обязательств по Контракту требованиям, установленным Контрактом.

4. **Упаковка и маркировка**

4.1. Поставка товара осуществляется в заводской индивидуальной упаковке, соответствующей требованиям стандартов, технических условий и обеспечивающей сохранность товара при его транспортировке и хранении.

4.2. Вся упаковка должна соответствовать требованиям законодательства Российской Федерации, иметь маркировку.

4.3. Два экземпляра упаковочного листа с описанием Товара, указанием веса нетто, веса брутто, количества, указанием номера и даты Контракта, с приложением документации на Товар должны сопровождать каждый ящик/контейнер. Один упаковочный лист должен находиться внутри ящика/контейнера, другой крепится с внешней стороны в водонепроницаемом конверте.

5.4. Товар должен транспортироваться с соблюдением условий хранения и транспортирования, предусмотренных нормативно-технической документацией и инструкцией по применению.

5. Порядок поставки Товара и документация

5.1. Поставка товара осуществляется по заявкам Заказчика в течение **10 календарных дней** с момента направления заявки Заказчика.

Количество и объем заявок зависят от потребности Заказчика, возникшей в период действия Контракта.

Поставка товара без заявки Заказчика или поставка товара в объеме отличном от предусмотренного заявкой Заказчика не допускается.

Поставка по направленной заявке осуществляется в полном объеме, частичная поставка не допускается.

5.2. Датой поставки товара считается дата поставки с предоставлением документов, указанных в п. 5.3, 9.3 Контракта. При невыполнении данного условия, товар считается не поставленным, принятию и оплате не подлежит.

Направление заявок осуществляется по факсу, электронной почте, указанных в разделе «Адреса и реквизиты сторон».

5.3. При поставке Товара Поставщик предоставляет Заказчику надлежащим образом оформленные и действующие на момент поставки документы: копии сертификата соответствия и (или) декларации о соответствии (если данный товар входит в единый перечень продукции, подлежащей обязательной сертификации и декларированию), копия регистрационного удостоверения на данный товар, подтверждающие качество товара, его соответствие требованиям законодательства РФ и страну происхождения товара, а также инструкции по использованию товара на русском языке.

6. Порядок приемки Товара.

6.1. Приемка поставленного Товара осуществляется в ходе передачи Товара Заказчику в Месте доставки и включает в себя следующее:

а) проверку по упаковочным листам номенклатуры поставленного Товара на соответствие Спецификации (приложение № 1 к Контракту);

б) проверку полноты и правильности оформления комплекта сопроводительных документов в соответствии с условиями Контракта;

в) контроль наличия/отсутствия внешних повреждений оригинальной упаковки Товара;

г) проверку наличия необходимых документов (копий документов) на Товар: регистрационных удостоверений, документа, подтверждающего соответствие Товар, выданного уполномоченными органами (организациями);

д) проверку наличия технической и (или) эксплуатационной документации производителя (изготовителя) Товара на русском языке;

е) проверку комплектности и целостности поставленного Товара.

Приемка Товара осуществляется в соответствии с требованиями законодательства Российской Федерации.

6.2. Для проверки предоставленных Поставщиком результатов поставки, предусмотренных Контрактом, в части их соответствия условиям Контракта Заказчик проводит экспертизу Товара в порядке, предусмотренном статьей 94 Федерального закона о контрактной системе. Экспертиза может проводиться силами Заказчика или к ее проведению могут привлекаться эксперты, экспертные организации.

6.3. Приемка товара производится комиссией по приемке товара на складе Заказчика при условии поставки всего заявленного товара по заявке в полном объеме, предоставления надлежащим образом оформленных документов на товар, предусмотренных п.5.3, 9.3 Контракта в срок не позднее 20 рабочих дней после поставки товара на складе заказчика.

6.4. Приемка результатов поставленного товара оформляется документом о приемке (акт о приемке товара), который подписывается заказчиком (в случае создания приемочной комиссии подписывается всеми членами приемочной комиссии и утверждается заказчиком).

6.5. При обнаружении несоответствия качества, количества и ассортимента товара данный факт отражается в накладной или составляется акт о несоответствии товара, подписанный членами комиссии, о чем поставщик извещается уведомлением о вызове.

Акт о несоответствии товара, а также уведомление о вызове представителя направляются по электронной почте на адрес, указанный в разделе «Адреса и реквизиты сторон».

Дальнейшая приемка товара осуществляется только в присутствии уполномоченного представителя Поставщика. Представитель одногороднего Поставщика обязан явиться по вызову Заказчика не позднее чем на следующий рабочий день после получения вызова, иногороднего – не позднее трех рабочих после получения вызова, не считая времени, необходимого для проезда.

6.6. Товар, не соответствующий требованиям, указанным в законодательстве для определения качества товаров и Контракте считается не поставленным.

6.7. В случае если часть товара, поставленного согласно заявке Заказчика, не соответствует по качеству и/или количеству условиям Контракта, Заказчик вправе отказаться от всех переданных товаров, предусмотренных заявкой (абз.3 п.2 ст.468 ГК РФ).

6.8. Согласно пункту 1 статьи 514 Гражданского кодекса Российской Федерации, в случае несоответствия товара требованиям контракта, а также документам, указанным в п. 5.3 Контракта, Заказчик отказывается от приемки товара и принимает его на ответственное хранение.

6.9. Поставщик обязан заменить товар не соответствующего качества или возвратить заказчику уплаченную за него стоимость в течение 5 (пяти) дней с момента предъявления претензии. Все расходы, связанные с возвратом некачественного товара, в том числе расходы в связи с проведением контроля качества товара несет Поставщик. Поставщик обязан возместить расходы, связанные с возвратом некачественного товара, в течение 5 (пяти) дней с момента предъявления претензии.

7. Порядок оказания и приемки Услуг

7.1. Поставщик оказывает услуги по доставке и разгрузке товара. Услуги выполняются Поставщиком лично, либо с привлечением соисполнителей.

8. Гарантии

8.1. Поставщик гарантирует, что Товар, поставленный по Контракту, не имеет дефектов, в соответствии со Спецификацией (приложение № 1 к Контракту), технической и (или) эксплуатационной документацией производителя (изготовителя) Товара.

8.2. Поставщик гарантирует полное соответствие поставляемого Товара условиям Контракта, требованиям государственных стандартов качества, предъявляемым к данному виду товаров.

8.3. Гарантии качества товара должны быть предоставлены на весь объем поставляемого товара.

8.3.1. Весь поставляемый товар должен быть новым, не бывшим в эксплуатации, не восстановленным.

8.4. На момент поставки товара заказчику остаточный срок стерильности товара должен составлять **не менее 12 месяцев** от установленного (указанного) на упаковке.

9. Порядок расчетов

9.1. Оплата по Контракту осуществляется за счет средств территориальных внебюджетных фондов, средств, полученных от иной приносящей доход деятельности.

9.2. Оплата по Контракту осуществляется в безналичном порядке путем перечисления денежных средств со счета Заказчика на счет Поставщика. Датой оплаты считается дата списания денежных средств со счета Заказчика.

Оплата по Контракту осуществляется после исполнения обязательств Поставщиком по поставке Товара.

9.3. Оплата по Контракту за поставленный Товар осуществляется Заказчиком после представления Поставщиком следующих документов или копий документов в день поставки товара:

а) счета;

б) счета-фактуры;

в) товарной накладной;

г) копий регистрационных удостоверений на Товар;

д) копии сертификата соответствия и (или) декларации о соответствии (если данный товар входит в единый перечень продукции, подлежащей обязательной сертификации и декларированию);

е) инструкции по использованию товара на русском языке.

9.4. На всех документах, перечисленных в подпунктах "а", "б", "в" пункта 9.3 Контракта обязательно должны быть указаны наименование Заказчика, Поставщика, номер и дата Контракта, серийные номера товара при их наличии, даты оформления и подписания документов.

9.5. Оплата по Контракту осуществляется по факту поставки всего заявленного товара в полном объеме в течение 15 рабочих дней с даты приемки товара и даты подписания заказчиком документа о приемке (акта о приемке товара), предусмотренного частью 7 статьи 94 Федеральным законом от 05.04.2013 № 44-ФЗ «О контрактной системе в сфере закупок товаров, работ, услуг для обеспечения государственных и муниципальных нужд».

10. Обеспечение исполнения Контракта

10.1. Обеспечение исполнения контракта предоставляется Поставщиком в размере 15% от цены контракта. Если при проведении аукциона начальная (максимальная) цена Контракта, указанная в извещении об осуществлении закупки, снижена Поставщиком на двадцать пять и более процентов, Поставщик предоставляет обеспечение исполнения Контракта с учетом положений статьи 37 Федерального закона от 05.04.2013 № 44-ФЗ «О контрактной системе в сфере закупок товаров, работ, услуг для обеспечения государственных и муниципальных нужд».

10.2. Исполнение Контракта может обеспечиваться предоставлением банковской гарантии, выданной банком и соответствующей требованиям статьи 45 Федерального закона о контрактной системе, или внесением денежных средств на указанный Заказчиком счет, на котором в соответствии с законодательством Российской Федерации учитываются операции со средствами, поступающими Заказчику. Способ обеспечения исполнения Контракта определяется Поставщиком самостоятельно.

10.3. Банковская гарантия должна быть безотзывной и соответствовать требованиям, установленным статьей 45 Федерального закона от 05.04.2013 № 44-ФЗ «О контрактной системе в сфере закупок товаров, работ, услуг для обеспечения государственных и муниципальных нужд».

10.4. В банковскую гарантию должно быть включено условие о праве Заказчика на бесспорное списание денежных средств со счета гаранта, если гарантом в срок не более чем пять рабочих дней не исполнено требование Заказчика об уплате денежной суммы по банковской гарантии, направленное до окончания срока действия банковской гарантии.

10.5. Срок действия банковской гарантии должен превышать предусмотренный контрактом срок исполнения обязательств, которые должны быть обеспечены такой банковской гарантией, не менее чем на один месяц, в том числе в случае его изменения в соответствии со статьей 95 ФЗ-44.

10.6. Заказчик рассматривает поступившую банковскую гарантию в срок, не превышающий трех рабочих дней со дня ее поступления.

10.7. Денежные средства, переданные в качестве обеспечения исполнения контракта, в том числе часть этих денежных средств, в случае уменьшения размера обеспечения исполнения контракта, возвращаются Поставщику не позднее, чем через 15 (пятнадцать) дней после даты исполнения Поставщиком своих обязательств по Контракту, в том числе обязательств по уплате неустойки (штрафов, пени).

10.8. В ходе исполнения контракта Поставщик вправе изменить способ обеспечения исполнения контракта и (или) предоставить заказчику взамен ранее предоставленного обеспечения исполнения

контракта новое обеспечение исполнения контракта, размер которого может быть уменьшен в порядке и случаях, которые предусмотрены частями 7.2 и 7.3 ст.96 44-ФЗ.

Поставщик освобождается от предоставления обеспечения исполнения контракта в случае, установленном в ч.8.1. ст.96 ФЗ-44.

10.9. В случае отзыва в соответствии с законодательством Российской Федерации у банка, предоставившего банковскую гарантию в качестве обеспечения исполнения контракта, лицензии на осуществление банковских операций Поставщик обязан предоставить новое обеспечение исполнения контракта не позднее одного месяца со дня надлежащего уведомления заказчиком поставщика о необходимости предоставить соответствующее обеспечение.

За каждый день просрочки исполнения поставщиком данного обязательства начисляется пеня.

10.10. По настоящему Контракту должны быть обеспечены обязательства Поставщиком по возмещению убытков Заказчика, причиненных неисполнением или ненадлежащим исполнением обязательств по настоящему Контракту, а также обязанность по выплате неустойки (штрафа, пени), иных долгов, возникших у Поставщика перед Заказчиком.

10.11. Сумма обеспечения исполнения обязательств по контракту подлежит выплате Заказчику в качестве компенсации за убытки, оплаты неустойки, которые могут наступить вследствие неисполнения или ненадлежащего исполнения обязательств по контракту.

10.12. Обеспечение исполнения контракта удерживается Заказчиком в полном объеме в случае одностороннего отказа Заказчика от исполнения контракта.

10.13. Антидемпинговые меры применяются в случаях, предусмотренных Федеральным законом от 05.04.2013 № 44-ФЗ «О контрактной системе в сфере закупок товаров, работ, услуг для обеспечения государственных и муниципальных нужд».

10.14. Реквизиты для перечисления обеспечения исполнения контракта:

ИНН 4346011211/ КПП 434501001
ОКПО 01928129/ОКТМО 33701000
КБК 80100000000000000000
Банковские реквизиты:
Получатель: Министерство финансов Кировской области
(КОГБУЗ «Кировская областная клиническая больница» л/с 05801000021)
расчетный счет: № 40302810100004000001
Наименование банка:
Отделение по Кировской области Волго-Вятского главного
управления Центрального банка Российской Федерации
(сокращенное наименование – Отделение Киров)
БИК 043304001

11. Ответственность Сторон

11.1. За неисполнение или ненадлежащее исполнение условий Контракта Стороны несут ответственность в соответствии с законодательством Российской Федерации.

В случае привлечения к исполнению Контракта соисполнителей, ответственность перед Заказчиком за неисполнение обязательств по Контракту несет Поставщик.

11.2. Размер штрафа устанавливается Контрактом в порядке, установленном Правилами определения размера штрафа, начисляемого в случае ненадлежащего исполнения заказчиком, неисполнения или ненадлежащего исполнения поставщиком (подрядчиком, исполнителем) обязательств, предусмотренных контрактом (за исключением просрочки исполнения обязательств заказчиком, поставщиком (подрядчиком, исполнителем), утвержденными постановлением Правительства Российской Федерации от 30 августа 2017 г. № 1042 (далее - Правила определения размера штрафа).

11.3. В случае просрочки исполнения Заказчиком обязательств, предусмотренных Контрактом, а также в иных случаях неисполнения или ненадлежащего исполнения Заказчиком обязательств, предусмотренных Контрактом, Поставщик вправе потребовать уплаты неустоек (штрафов, пеней).

11.4. Пеня начисляется за каждый день просрочки исполнения Заказчиком обязательства, предусмотренного Контрактом, начиная со дня, следующего после дня истечения установленного Контрактом срока исполнения обязательства. При этом размер пени устанавливается в размере одной трехсотой действующей на дату уплаты пеней ключевой ставки Центрального банка Российской Федерации от неуплаченной в срок суммы.

11.5. За каждый факт неисполнения Заказчиком обязательств, предусмотренных Контрактом, за исключением просрочки исполнения обязательств, предусмотренных Контрактом, Поставщик вправе взыскать с Заказчика штраф в размере

- 5 000,00 рублей, если цена контракта составляет от 3 млн. рублей до 50 млн. рублей (включительно),

- 1 000,00 рублей, если цена контракта не превышает 3 млн. рублей.

11.6. В случае нарушения Поставщиком срока представления документов, предусмотренного пунктом 9.3 Контракта, Заказчик не несет ответственность, установленную пунктами 11.3 - 11.5 Контракта.

11.7. Общая сумма начисленных штрафов за ненадлежащее исполнение Заказчиком обязательств, предусмотренных Контрактом, не может превышать цену Контракта.

11.8. В случае просрочки исполнения Поставщиком обязательств, предусмотренных Контрактом, а также в иных случаях неисполнения или ненадлежащего исполнения Поставщиком обязательств, предусмотренных Контрактом, Заказчик направляет Поставщику требование об уплате неустоек (штрафов, пеней).

11.9. Пеня начисляется за каждый день просрочки исполнения Поставщиком обязательства, предусмотренного Контрактом, в размере одной трехсотой действующей на дату уплаты пени ключевой ставки Центрального банка Российской Федерации от цены Контракта, уменьшенной на сумму, пропорциональную объему обязательств, предусмотренных Контрактом и фактически исполненных Поставщиком.

11.10. За каждый факт неисполнения или ненадлежащего исполнения Поставщиком обязательств, предусмотренных Контрактом, за исключением просрочки исполнения обязательств (в том числе гарантийного обязательства), предусмотренных Контрактом, Поставщик выплачивает Заказчику штраф в размере 1 % контракта, но не более 5 тыс. рублей и не менее 1 тыс. рублей.

11.11. За каждый факт неисполнения или ненадлежащего исполнения Поставщиком обязательства, предусмотренного Контрактом, которое не имеет стоимостного выражения, Поставщик выплачивает Заказчику штраф в размере

- 5 000,00 рублей, если цена контракта составляет от 3 млн. рублей до 50 млн. рублей (включительно),

- 1 000,00 рублей, если цена контракта не превышает 3 млн. рублей.

11.12. Общая сумма начисленных штрафов за неисполнение или ненадлежащее исполнение Поставщиком обязательств, предусмотренных Контрактом, не может превышать цену Контракта.

11.13.В течение 20 дней, с момента возникновения права требования оплаты пени, Заказчик направляет Поставщику претензионное письмо с требованием оплаты пени в течение 7 дней с даты получения претензионного письма, рассчитанной в соответствии с положениями законодательства и условиями Контракта.

11.14. При неоплате (отказе от уплаты) Поставщиком пени, начисленной в соответствии с условиями Контракта, по истечении срока, указанного в претензионном письме, Заказчик имеет право удержать сумму пени из суммы, подлежащей оплате Поставщику за поставленные товары, которые приняты заказчиком, или в течение 40 дней с момента возникновения права требования оплаты пени направить в суд исковое заявление с требованием оплаты пени, рассчитанной в соответствии с положениями законодательства и Контракта за весь период просрочки исполнения.

12. Срок действия Контракта, изменение и расторжение Контракта

12.1. Контракт вступает в силу с даты подписания и действует до «31» декабря 2021 года.

12.2. Все изменения Контракта должны быть совершены в письменном виде и оформлены дополнительными соглашениями к Контракту.

12.3. Контракт может быть расторгнут по соглашению Сторон, по решению суда, в случае одностороннего отказа стороны Контракта от исполнения Контракта в соответствии с гражданским законодательством.

12.4. Стороны вправе принять решение об одностороннем отказе от исполнения Контракта по основаниям, предусмотренным Гражданским кодексом Российской Федерации, для одностороннего отказа от исполнения отдельных видов обязательств в порядке и сроки, определенные статьей 95 Федерального закона о контрактной системе.

12.5. В случае если Заказчиком проведена экспертиза поставленного Товара с привлечением экспертов, экспертных организаций, решение об одностороннем отказе от исполнения Контракта может быть принято Заказчиком только при условии, что по результатам экспертизы поставленного Товара в заключении эксперта, экспертной организации будут подтверждены нарушения условий Контракта, послужившие основанием для одностороннего отказа Заказчика от исполнения Контракта.

12.6. Заказчик обязан принять решение об одностороннем отказе от исполнения Контракта, если в ходе исполнения Контракта установлено, что Поставщик не соответствует установленным документацией о закупке требованиям к участникам закупки или предоставил недостоверную информацию о своем соответствии таким требованиям, что позволило ему стать победителем определения Поставщика.

12.7. Существенные условия Контракта могут быть изменены только в случаях, предусмотренных Федеральным законом о контрактной системе.

13. Исключительные права

13.1. Поставщик гарантирует отсутствие нарушения исключительных прав третьих лиц, связанных с поставкой и использованием Товара в рамках Контракта.

13.2. Все убытки, понесенные Заказчиком при нарушении исключительных прав третьих лиц при использовании Товара, включая судебные расходы и материальный ущерб, возмещаются Поставщиком.

14. Обстоятельства непреодолимой силы

14.1. Стороны освобождаются от ответственности за полное или частичное неисполнение своих обязательств по Контракту, если их неисполнение явилось следствием обстоятельств непреодолимой силы.

14.2. Под обстоятельствами непреодолимой силы понимают такие обстоятельства, которые возникли после заключения Контракта в результате непредвиденных и непредотвратимых событий, неподвластных Сторонам, включая, но не ограничиваясь: пожар, наводнение, землетрясение, другие стихийные бедствия, запрещение властей, террористический акт при условии, что эти обстоятельства оказывают воздействие на выполнение обязательств по Контракту и подтверждены соответствующими уполномоченными органами.

14.3. Сторона, у которой возникли обстоятельства непреодолимой силы, обязана в течение 5 дней письменно информировать другую Сторону о случившемся и его причинах.

14.4. Если, по мнению Сторон, исполнение Контракта может быть продолжено в порядке, действовавшем до возникновения обстоятельств непреодолимой силы, то срок исполнения обязательств по Контракту продлевается соразмерно времени, которое необходимо для учета действия этих обстоятельств и их последствий.

15. Дополнительные условия и заключительные положения

15.1. Во всем, что не предусмотрено Контрактом, Стороны руководствуются законодательством Российской Федерации.

15.3. Все споры и разногласия в связи с исполнением Контракта, разрешаются путем переговоров. Если по результатам переговоров Стороны не приходят к согласию, дело передается на рассмотрение в Арбитражный суд Кировской области.

15.5. Приложения к Контракту являются его неотъемлемой частью.

16. Реквизиты и подписи Сторон

Заказчик:	**Поставщик:**
КОГБУЗ «Кировская областная клиническая больница»	**ООО «Деловые Решения»**
610027, г. Киров, ул. Воровского,42,	610017, г. Киров, ул. Горбачева, д. 62, офис 503
(8332) 37-63-54, kokb@mail.ru	Телефон (8332)79-04-75
Р/с 40601810200003000001	E-mail: delresh43@mail.ru
В Отделении по Кировской области	ИНН 4345462652
Волго-Вятского главного управления	КПП 434501001
Центрального банка Российской Федерации	ОГРН 1174350003948
ИНН 4346011211	ОКПО 06971644
КПП 434501001	р/с 40702810311110000150
БИК 043304001	в АО КБ "ХЛЫНОВ
	БИК 043304711
	Дата постановки на налоговый учет: 06.03.2017г.
И.о. главного врача	Директор
_____ С.А. Бакин	_____ О.Б. Молодых

Приложение № 1
к Контракту № 0340200003320004978000 1
от «__» _____ 20__ г.

СПЕЦИФИКАЦИЯ

N п/п	Наименование Товара	Наименование страны происхождения Товара	Ед. измерения	Количество, в ед.	Цена за ед., включая Услуги, руб. (включая НДС)	Общая стоимость, включая Услуги, руб. (включая НДС)
1	**2**	**3**	**4**	**5**	**6**	**7**
1.	**Линза интраокулярная для задней камеры глаза, псевдофакичная** **КТРУ - 32.50.13.120-00456** Набор офтальмологический Hydro-4 Aspheric для катарактальной хирургии (Держатель линзы 1 шт., Колба 1 шт., Линза Hydro-4 Aspheric 1 шт., раствор 8 мл)	Соединенное Королевство Великобритании и Северной Ирландии, Швейцария	шт.	600	4 286,00	2 571 600,00
2.	**Набор офтальмологический** **32.50.13.120** Набор офтальмологический (Инжектор для офтальмохирургии 1 шт., картридж для офтальмохирургии 1 шт.) Артикул: VE2200	Швейцария	набор	600	812,00	487 200,00
Итого:						**3 058 800,00**

Наименование товара, единицы измерения, количество	Описание требований (функциональные, технические, качественные, эксплуатационные характеристики товара, единицы измерения)	Минимальные и (или) максимальные, неизменяемые значения характеристики
Линза интраокулярная для задней камеры глаза, псевдофакичная Набор офтальмологический Hydro-4 Aspheric для катарактальной хирургии (Держатель линзы 1 шт., Колба 1 шт., Линза Hydro-4 Aspheric 1 шт., раствор 8 мл) **– 600 шт.** **(КТРУ - 32.50.13.120-00456)**	Геометрическая конфигурация (Гаптика) - Цельнолитая с четырьмя опорными частями	
	Диаметр общий, миллиметр	11
	Диаметр оптики (Оптический диаметр линзы), миллиметр	6
	Диоптрийный ряд, дптр: от -5.0 Дптр. до +38.0 Дптр (от +14.5 Дптр до +24.5 с шагом 0,5 Дптр; от -1 Дптр до +14 Дптр и с +25 Дптр до +38 Дптр с шагом 1 Дптр)	
	Материал линзы - Гидрофильная	
	Оптическая часть - Асферическая	
	Тип линзы - Цельная интраокулярная	
	Дополнительные характеристики:	
	Угол наклона гаптики - 5град. *Обеспечивает максимальный контакт линзы с капсульным мешком, уменьшает риск возникновения вторичной катаракты.*	
	Форма гаптики и оптики -прямоугольный дизайн краев *Минимизирует риск возникновения вторичной катаракты.*	
	Содержание воды в материале, %	25,5

	Позволяет линзе оставаться гибкой и обеспечивать высокую прочность линзы при сжатии.	
	Рефракционный индекс - 1,46 *Обеспечивает тонкий профиль линзы даже на высоких диоптриях. За счет этого возможно без проблем имплантировать линзу через малый разрез 1,8 -2,2 мм*	
	Минимальный разрез - 1,8мм *Имплантация линзы через малые разрезы позволяет снизить риск послеоперационных осложнений и повысить качество проводимой операции*	
	Комплектация для одной линзы:	
	Контейнер со стерильным раствором, снабженный специальным держателем ИОЛ	
Набор офтальмологический – 600 наборов. **<u>32.50.13.120</u>** Набор офтальмологический (Инжектор для офтальмохирургии 1 шт., картридж для офтальмохирургии 1 шт.) Артикул: VE2200	Назначение - Имплантация линзы интраокулярной для задней камеры глаза, псевдофакичной	
	Инжектор с виско-гидравлическим давлением	
	Цвет инжектора	
	Силиконовый наконечник	
	Тип картриджа - «бабочка»	
	Картридж прозрачный	
	Наличие направляющих для выступающих элементов гаптики	
	Набор офтальмологический (п. 2) и линза интраокулярная для задней камеры глаза, псевдофакичная (п. 1) полностью совместимы между собой.	
	Стерильность	
	Одноразовое использование	
	Комплектация набора:	
	Инжектор - 1 шт.	
	Катридж - 1 шт.	

*** - Дополнительные характеристики полностью удовлетворяют требованиям Заказчика

Подписи сторон

Заказчик
И.о. главного врача КОГБУЗ «КОКБ»

_____ С.А. Бакин

Поставщик
Директор «Деловые Решения»

_____ О. Б. Молодых

Государственный контракт № 0340200003320005020001
на поставку медицинских изделий
Рег.№ 2434601121120000607

г. Киров «29» мая 2020 г.

КОГБУЗ «Кировская областная клиническая больница», именуемое в дальнейшем «Заказчик», в лице исполняющего обязанности главного врача Бакина Сергея Анатольевича, действующего на основании Устава, с одной стороны**,** и

Общество с ограниченной ответственностью «Деловые Решения», именуемое в дальнейшем "Поставщик", в лице директора Молодых Олега Борисовича, действующего на основании Устава, с другой стороны**,** здесь и далее именуемые «Стороны», в порядке ст.83.2. Федерального закона от 5 апреля 2013 г. № 44-ФЗ «О контрактной системе в сфере закупок товаров, работ, услуг для обеспечения государственных и муниципальных нужд» (далее - Федеральный закон о контрактной системе), по результатам аукциона в электронной форме, объявленного Извещением от «23» апреля 2020 г. № 0340200003320005020, на основании протокола от «18» мая 2020 г. № 0340200003320005020-1, заключили настоящий государственный контракт (далее - Контракт) о нижеследующем**:**

1. Предмет Контракта

1.1. В соответствии с Контрактом Поставщик обязуется в порядке и сроки, предусмотренные Контрактом, осуществить поставку **медицинских изделий** (код ОКПД 32.50.13.190) (далее - Товар) в соответствии со Спецификацией (приложение № 1 к Контракту) и надлежащим образом оказать услуги по доставке в соответствии с требованиями технической и (или) эксплуатационной документации производителя (изготовителя) Товара, а Заказчик обязуется в порядке и сроки, предусмотренные Контрактом, принять и оплатить поставленный Товар.

1.2. Номенклатура Товара, его количество, технические показатели определяются Спецификацией (приложение № 1 к Контракту).

1.3. Поставка Товара осуществляется Поставщиком с разгрузкой с транспортного средства по адресу: 610027, г. Киров, ул. Воровского, д. 42 (далее - Место доставки).

1.4. ИКЗ: 202434601121143450100102810013250000

2. Цена Контракта

НМЦ= 2 549 543,00

2.1. Цена Контракта и валюта платежа устанавливаются в российских рублях.

2.2. Цена Контракта составляет **2 549 543,00 (два миллиона пятьсот сорок девять тысяч пятьсот сорок три рубля 00 копеек)**, НДС не облагается (в связи с установлением для Поставщика упрощенной системы налогообложения в соответствии со ст. 346.12 и ст. 346.13 гл. 26.2 Налогового Кодекса РФ).

Сумма, подлежащая уплате заказчиком юридическому лицу или физическому лицу, в том числе зарегистрированному в качестве индивидуального предпринимателя, уменьшается на размер налогов, сборов и иных обязательных платежей в бюджеты бюджетной системы Российской Федерации, связанных с оплатой контракта, если в соответствии с законодательством Российской Федерации о налогах и сборах такие налоги, сборы и иные обязательные платежи подлежат уплате в бюджеты бюджетной системы Российской Федерации заказчиком.

2.3. Цена Контракта включает в себя стоимость товара, стоимость упаковки, страхования, хранения, стоимость доставки до Заказчика (разгрузки на складе Заказчика), все установленные налоги, включая НДС (если поставщик является плательщиком НДС), таможенные пошлины и другие обязательные платежи, выплаченные или подлежащие выплате.

2.4. Цена Контракта является твердой и определяется на весь срок его исполнения, за исключением случаев, предусмотренных пунктами 2.5 и 2.6 Контракта.

2.5. Цена Контракта может быть изменена, если по предложению Заказчика увеличивается предусмотренное Контрактом количество Товара не более чем на десять процентов или уменьшается предусмотренное Контрактом количество Товара не более чем на десять процентов.

При этом по соглашению Сторон допускается изменение с учетом положений бюджетного законодательства Российской Федерации цены Контракта пропорционально дополнительному количеству Товара, исходя из установленной в Контракте цены единицы Товара, но не более чем на десять процентов цены Контракта. При уменьшении предусмотренного Контрактом количества Товара Стороны Контракта обязаны уменьшить цену Контракта исходя из цены единицы Товара. Цена единицы дополнительно поставляемого Товара или цена единицы Товара при уменьшении предусмотренного Контрактом количества поставляемого Товара должна определяться как частное от деления первоначальной цены Контракта на предусмотренное в Контракте количество Товара.

2.6. По соглашению Сторон цена Контракта может быть снижена без изменения предусмотренного Контрактом количества Товара и иных условий Контракта.

2.7. Изменение существенных условий Контракта при его исполнении допускается в случаях, предусмотренных пунктом 6 статьи 161 Бюджетного кодекса Российской Федерации, при уменьшении ранее доведенных до Заказчика как получателя бюджетных средств лимитов бюджетных обязательств.

При этом Заказчик в ходе исполнения Контракта обеспечивает согласование новых условий Контракта, в том числе цены и (или) сроков исполнения Контракта.

3. Взаимодействие Сторон

3.1. Поставщик обязан:

3.1.1. поставить Товар в строгом соответствии с условиями Контракта в полном объеме, надлежащего качества и в установленные сроки;

3.1.2. обеспечить соответствие поставляемого Товара требованиям качества, безопасности в соответствии с законодательством Российской Федерации;

3.1.3. представлять по требованию Заказчика информацию и документы, относящиеся к предмету Контракта для проверки исполнения Поставщиком обязательств по Контракту;

3.1.4. незамедлительно информировать Заказчика обо всех обстоятельствах, препятствующих исполнению Контракта;

3.1.5. выполнять свои обязательства, предусмотренные положениями Контракта;

3.2. Поставщик вправе:

3.2.1. требовать от Заказчика предоставления имеющейся у него информации, необходимой для исполнения обязательств по Контракту;

3.2.2. требовать от Заказчика своевременной оплаты поставленного Товара в порядке и на условиях, предусмотренных Контрактом;

3.3. Заказчик обязан:

3.3.1. предоставлять Поставщику всю имеющуюся у него информацию и документы, относящиеся к предмету Контракта и необходимые для исполнения Поставщиком обязательств по Контракту;

3.3.2. своевременно принять и оплатить поставленный Товар;

3.3.3. выполнять свои обязательства, предусмотренные иными положениями Контракта.

3.4. Заказчик вправе:

3.4.1. требовать от Поставщика надлежащего исполнения обязательств, предусмотренных Контрактом;

3.4.2. запрашивать у Поставщика информацию об исполнении им обязательств по Контракту;

3.4.3. проверять в любое время ход исполнения Поставщиком обязательств по Контракту;

3.4.4. осуществлять контроль соответствия качества поставляемого Товара, сроков поставки Товара требованиям Контракта;

3.4.5. требовать от Поставщика устранения недостатков, допущенных при исполнении Контракта;

3.4.6. отказаться от приемки некачественного Товара потребовать безвозмездного устранения недостатков;

3.4.7. привлекать экспертов для проверки соответствия исполнения Поставщиком обязательств по Контракту требованиям, установленным Контрактом.

4. **Упаковка и маркировка**

4.1. Поставка товара осуществляется в заводской индивидуальной стерильной упаковке, соответствующей требованиям стандартов, технических условий и обеспечивающей сохранность товара при его транспортировке и хранении.

4.2. Вся упаковка должна соответствовать требованиям законодательства Российской Федерации, иметь маркировку.

4.3. Два экземпляра упаковочного листа с описанием Товара, указанием веса нетто, веса брутто, количества, указанием номера и даты Контракта, с приложением документации на Товар должны сопровождать каждый ящик/контейнер. Один упаковочный лист должен находиться внутри ящика/контейнера, другой крепится с внешней стороны в водонепроницаемом конверте.

5.4. Товар должен транспортироваться с соблюдением условий хранения и транспортирования, предусмотренных нормативно-технической документацией и инструкцией по применению.

5. Порядок поставки Товара и документация

5.1. Поставка товара осуществляется по заявкам Заказчика в течение **10 календарных дней** с момента направления заявки Заказчика.

Количество и объем заявок зависят от потребности Заказчика, возникшей в период действия Контракта.

Поставка товара без заявки Заказчика или поставка товара в объеме отличном от предусмотренного заявкой Заказчика не допускается.

Поставка по направленной заявке осуществляется в полном объеме, частичная поставка не допускается.

5.2. Датой поставки товара считается дата поставки с предоставлением документов, указанных в п. 5.3, 9.3 Контракта. При невыполнении данного условия, товар считается не поставленным, принятию и оплате не подлежит.

Направление заявок осуществляется по факсу, электронной почте, указанных в разделе «Адреса и реквизиты сторон».

5.3. При поставке Товара Поставщик предоставляет Заказчику надлежащим образом оформленные и действующие на момент поставки документы: копии сертификата соответствия и (или) декларации о соответствии (если данный товар входит в единый перечень продукции, подлежащей обязательной сертификации и декларированию), копия регистрационного удостоверения на данный товар, подтверждающие качество товара, его соответствие требованиям законодательства РФ и страну происхождения товара, а также инструкции по использованию товара на русском языке.

6. Порядок приемки Товара.

6.1. Приемка поставленного Товара осуществляется в ходе передачи Товара Заказчику в Месте доставки и включает в себя следующее:

а) проверку по упаковочным листам номенклатуры поставленного Товара на соответствие Спецификации (приложение № 1 к Контракту);

б) проверку полноты и правильности оформления комплекта сопроводительных документов в соответствии с условиями Контракта;

в) контроль наличия/отсутствия внешних повреждений оригинальной упаковки Товара;

г) проверку наличия необходимых документов (копий документов) на Товар: регистрационных удостоверений, документа, подтверждающего соответствие Товар, выданного уполномоченными органами (организациями);

д) проверку наличия технической и (или) эксплуатационной документации производителя (изготовителя) Товара на русском языке;

е) проверку комплектности и целостности поставленного Товара.

Приемка Товара осуществляется в соответствии с требованиями законодательства Российской Федерации.

6.2. Для проверки предоставленных Поставщиком результатов поставки, предусмотренных Контрактом, в части их соответствия условиям Контракта Заказчик проводит экспертизу Товара в порядке, предусмотренном статьей 94 Федерального закона о контрактной системе. Экспертиза может проводиться силами Заказчика или к ее проведению могут привлекаться эксперты, экспертные организации.

6.3. Приемка товара производится комиссией по приемке товара на складе Заказчика при условии поставки всего заявленного товара по заявке в полном объеме, предоставления надлежащим образом оформленных документов на товар, предусмотренных п.5.3, 9.3 Контракта в срок не позднее 20 рабочих дней после поставки товара на складе заказчика.

6.4. Приемка результатов поставленного товара оформляется документом о приемке (акт о приемке товара), который подписывается заказчиком (в случае создания приемочной комиссии подписывается всеми членами приемочной комиссии и утверждается заказчиком).

6.5. При обнаружении несоответствия качества, количества и ассортимента товара данный факт отражается в накладной или составляется акт о несоответствии товара, подписанный членами комиссии, о чем поставщик извещается уведомлением о вызове.

Акт о несоответствии товара, а также уведомление о вызове представителя направляются по электронной почте на адрес, указанный в разделе «Адреса и реквизиты сторон».

Дальнейшая приемка товара осуществляется только в присутствии уполномоченного представителя Поставщика. Представитель одногороднего Поставщика обязан явиться по вызову Заказчика не позднее чем на следующий рабочий день после получения вызова, иногороднего – не позднее трех рабочих после получения вызова, не считая времени, необходимого для проезда.

6.6. Товар, не соответствующий требованиям, указанным в законодательстве для определения качества товаров и Контракте считается не поставленным.

6.7. В случае если часть товара, поставленного согласно заявке Заказчика, не соответствует по качеству и/или количеству условиям Контракта, Заказчик вправе отказаться от всех переданных товаров, предусмотренных заявкой (абз.3 п.2 ст.468 ГК РФ).

6.8. Согласно пункту 1 статьи 514 Гражданского кодекса Российской Федерации, в случае несоответствия товара требованиям контракта, а также документам, указанным в п. 5.3 Контракта, Заказчик отказывается от приемки товара и принимает его на ответственное хранение.

6.9. Поставщик обязан заменить товар не соответствующего качества или возвратить заказчику уплаченную за него стоимость в течение 5 (пяти) дней с момента предъявления претензии. Все расходы, связанные с возвратом некачественного товара, в том числе расходы в связи с проведением контроля качества товара несет Поставщик. Поставщик обязан возместить расходы, связанные с возвратом некачественного товара, в течение 5 (пяти) дней с момента предъявления претензии.

7. Порядок оказания и приемки Услуг

7.1. Поставщик оказывает услуги по доставке и разгрузке товара. Услуги выполняются Поставщиком лично, либо с привлечением соисполнителей.

8. Гарантии

8.1. Поставщик гарантирует, что Товар, поставленный по Контракту, не имеет дефектов, в соответствии со Спецификацией (приложение № 1 к Контракту), технической и (или) эксплуатационной документацией производителя (изготовителя) Товара.

8.2. Поставщик гарантирует полное соответствие поставляемого Товара условиям Контракта, требованиям государственных стандартов качества, предъявляемым к данному виду товаров.

8.3. Гарантии качества товара должны быть предоставлены на весь объем поставляемого товара.

8.3.1. Весь поставляемый товар должен быть новым, не бывшим в эксплуатации, не восстановленным.

8.4. На момент поставки товара заказчику остаточный срок годности товара должен составлять **не менее 9 месяцев** от установленного (указанного) на упаковке.

9. Порядок расчетов

9.1. Оплата по Контракту осуществляется за счет средств территориальных внебюджетных фондов, средств, полученных от иной приносящей доход деятельности.

9.2. Оплата по Контракту осуществляется в безналичном порядке путем перечисления денежных средств со счета Заказчика на счет Поставщика. Датой оплаты считается дата списания денежных средств со счета Заказчика.

Оплата по Контракту осуществляется после исполнения обязательств Поставщиком по поставке Товара.

9.3. Оплата по Контракту за поставленный Товар осуществляется Заказчиком после представления Поставщиком следующих документов или копий документов в день поставки товара:

а) счета;

б) счета-фактуры;

в) товарной накладной;

г) копий регистрационных удостоверений на Товар;

д) копии сертификата соответствия и (или) декларации о соответствии (если данный товар входит в единый перечень продукции, подлежащей обязательной сертификации и декларированию);

е) инструкции по использованию товара на русском языке.

9.4. На всех документах, перечисленных в подпунктах "а", "б", "в" пункта 9.3 Контракта обязательно должны быть указаны наименование Заказчика, Поставщика, номер и дата Контракта, серийные номера товара при их наличии, даты оформления и подписания документов.

9.5. Оплата по Контракту осуществляется по факту поставки всего заявленного товара в полном объеме в течение 15 рабочих дней с даты приемки товара и даты подписания заказчиком документа о приемке (акта о приемке товара), предусмотренного частью 7 статьи 94 Федеральным законом от 05.04.2013 № 44-ФЗ «О контрактной системе в сфере закупок товаров, работ, услуг для обеспечения государственных и муниципальных нужд».

10. Обеспечение исполнения Контракта

10.1. Обеспечение исполнения контракта предоставляется Поставщиком в размере 15% от цены контракта. Если при проведении аукциона начальная (максимальная) цена Контракта, указанная в извещении об осуществлении закупки, снижена Поставщиком на двадцать пять и более процентов, Поставщик предоставляет обеспечение исполнения Контракта с учетом положений статьи 37 Федерального закона от 05.04.2013 № 44-ФЗ «О контрактной системе в сфере закупок товаров, работ, услуг для обеспечения государственных и муниципальных нужд».

10.2. Исполнение Контракта может обеспечиваться предоставлением банковской гарантии, выданной банком и соответствующей требованиям статьи 45 Федерального закона о контрактной системе, или внесением денежных средств на указанный Заказчиком счет, на котором в соответствии с законодательством Российской Федерации учитываются операции со средствами, поступающими Заказчику. Способ обеспечения исполнения Контракта определяется Поставщиком самостоятельно.

10.3. Банковская гарантия должна быть безотзывной и соответствовать требованиям, установленным статьей 45 Федерального закона от 05.04.2013 № 44-ФЗ «О контрактной системе в сфере закупок товаров, работ, услуг для обеспечения государственных и муниципальных нужд».

10.4. В банковскую гарантию должно быть включено условие о праве Заказчика на бесспорное списание денежных средств со счета гаранта, если гарантом в срок не более чем пять рабочих дней не исполнено требование Заказчика об уплате денежной суммы по банковской гарантии, направленное до окончания срока действия банковской гарантии.

10.5. Срок действия банковской гарантии должен превышать предусмотренный контрактом срок исполнения обязательств, которые должны быть обеспечены такой банковской гарантией, не менее чем на один месяц, в том числе в случае его изменения в соответствии со статьей 95 ФЗ-44.

10.6. Заказчик рассматривает поступившую банковскую гарантию в срок, не превышающий трех рабочих дней со дня ее поступления.

10.7. Денежные средства, переданные в качестве обеспечения исполнения контракта, в том числе часть этих денежных средств, в случае уменьшения размера обеспечения исполнения контракта, возвращаются Поставщику не позднее, чем через 15 (пятнадцать) дней после даты исполнения Поставщиком своих обязательств по Контракту, в том числе обязательств по уплате неустойки (штрафов, пени).

10.8. В ходе исполнения контракта Поставщик вправе изменить способ обеспечения исполнения контракта и (или) предоставить заказчику взамен ранее предоставленного обеспечения исполнения

контракта новое обеспечение исполнения контракта, размер которого может быть уменьшен в порядке и случаях, которые предусмотрены частями 7.2 и 7.3 ст.96 44-ФЗ.

Поставщик освобождается от предоставления обеспечения исполнения контракта в случае, установленном в ч.8.1. ст.96 ФЗ-44.

10.9. В случае отзыва в соответствии с законодательством Российской Федерации у банка, предоставившего банковскую гарантию в качестве обеспечения исполнения контракта, лицензии на осуществление банковских операций Поставщик обязан предоставить новое обеспечение исполнения контракта не позднее одного месяца со дня надлежащего уведомления заказчиком поставщика о необходимости предоставить соответствующее обеспечение.

За каждый день просрочки исполнения поставщиком данного обязательства начисляется пеня.

10.10. По настоящему Контракту должны быть обеспечены обязательства Поставщиком по возмещению убытков Заказчика, причиненных неисполнением или ненадлежащим исполнением обязательств по настоящему Контракту, а также обязанность по выплате неустойки (штрафа, пени), иных долгов, возникших у Поставщика перед Заказчиком.

10.11. Сумма обеспечения исполнения обязательств по контракту подлежит выплате Заказчику в качестве компенсации за убытки, оплаты неустойки, которые могут наступить вследствие неисполнения или ненадлежащего исполнения обязательств по контракту.

10.12. Обеспечение исполнения контракта удерживается Заказчиком в полном объеме в случае одностороннего отказа Заказчика от исполнения контракта.

10.13. Антидемпинговые меры применяются в случаях, предусмотренных Федеральным законом от 05.04.2013 № 44-ФЗ «О контрактной системе в сфере закупок товаров, работ, услуг для обеспечения государственных и муниципальных нужд».

10.14. Реквизиты для перечисления обеспечения исполнения контракта:

ИНН 4346011211/ КПП 434501001
ОКПО 01928129/ОКТМО 33701000
КБК 80100000000000000000
Банковские реквизиты:
Получатель: Министерство финансов Кировской области
(КОГБУЗ «Кировская областная клиническая больница» л/с 05801000021)
расчетный счет: № 40302810100004000001
Наименование банка:
Отделение по Кировской области Волго-Вятского главного
управления Центрального банка Российской Федерации
(сокращенное наименование – Отделение Киров)
БИК 043304001

11. Ответственность Сторон

11.1. За неисполнение или ненадлежащее исполнение условий Контракта Стороны несут ответственность в соответствии с законодательством Российской Федерации.

В случае привлечения к исполнению Контракта соисполнителей, ответственность перед Заказчиком за неисполнение обязательств по Контракту несет Поставщик.

11.2. Размер штрафа устанавливается Контрактом в порядке, установленном Правилами определения размера штрафа, начисляемого в случае ненадлежащего исполнения заказчиком, неисполнения или ненадлежащего исполнения поставщиком (подрядчиком, исполнителем) обязательств, предусмотренных контрактом (за исключением просрочки исполнения обязательств заказчиком, поставщиком (подрядчиком, исполнителем), утвержденными постановлением Правительства Российской Федерации от 30 августа 2017 г. № 1042 (далее - Правила определения размера штрафа).

11.3. В случае просрочки исполнения Заказчиком обязательств, предусмотренных Контрактом, а также в иных случаях неисполнения или ненадлежащего исполнения Заказчиком обязательств, предусмотренных Контрактом, Поставщик вправе потребовать уплаты неустоек (штрафов, пеней).

11.4. Пеня начисляется за каждый день просрочки исполнения Заказчиком обязательства, предусмотренного Контрактом, начиная со дня, следующего после дня истечения установленного Контрактом срока исполнения обязательства. При этом размер пени устанавливается в размере одной трехсотой действующей на дату уплаты пеней ключевой ставки Центрального банка Российской Федерации от неуплаченной в срок суммы.

11.5. За каждый факт неисполнения Заказчиком обязательств, предусмотренных Контрактом, за исключением просрочки исполнения обязательств, предусмотренных Контрактом, Поставщик вправе взыскать с Заказчика штраф в размере 1 000, 00 рублей.

11.6. В случае нарушения Поставщиком срока представления документов, предусмотренного пунктом 9.3 Контракта, Заказчик не несет ответственность, установленную пунктами 11.3 - 11.5 Контракта.

11.7. Общая сумма начисленных штрафов за ненадлежащее исполнение Заказчиком обязательств, предусмотренных Контрактом, не может превышать цену Контракта.

11.8. В случае просрочки исполнения Поставщиком обязательств, предусмотренных Контрактом, а также в иных случаях неисполнения или ненадлежащего исполнения Поставщиком обязательств, предусмотренных Контрактом, Заказчик направляет Поставщику требование об уплате неустоек (штрафов, пеней).

11.9. Пеня начисляется за каждый день просрочки исполнения Поставщиком обязательства, предусмотренного Контрактом, в размере одной трехсотой действующей на дату уплаты пени ключевой ставки Центрального банка Российской Федерации от цены Контракта, уменьшенной на сумму, пропорциональную объему обязательств, предусмотренных Контрактом и фактически исполненных Поставщиком.

11.10. За каждый факт неисполнения или ненадлежащего исполнения Поставщиком обязательств, предусмотренных Контрактом, за исключением просрочки исполнения обязательств (в том числе гарантийного обязательства), предусмотренных Контрактом, Поставщик выплачивает Заказчику штраф в размере 1 % от цены контракта.

11.11. За каждый факт неисполнения или ненадлежащего исполнения Поставщиком обязательства, предусмотренного Контрактом, которое не имеет стоимостного выражения, Поставщик выплачивает Заказчику штраф в размере 1 000 рублей.

11.12. Общая сумма начисленных штрафов за неисполнение или ненадлежащее исполнение Поставщиком обязательств, предусмотренных Контрактом, не может превышать цену Контракта.

11.13.В течение 20 дней, с момента возникновения права требования оплаты пени, Заказчик направляет Поставщику претензионное письмо с требованием оплаты пени в течение 7 дней с даты получения претензионного письма, рассчитанной в соответствии с положениями законодательства и условиями Контракта.

11.14. При неоплате (отказе от уплаты) Поставщиком пени, начисленной в соответствии с условиями Контракта, по истечении срока, указанного в претензионном письме, Заказчик имеет право удержать сумму пени из суммы, подлежащей оплате Поставщику за поставленные товары, которые приняты заказчиком, или в течение 40 дней с момента возникновения права требования оплаты пени направить в суд исковое заявление с требованием оплаты пени, рассчитанной в соответствии с положениями законодательства и Контракта за весь период просрочки исполнения.

12. Срок действия Контракта, изменение и расторжение Контракта

12.1. Контракт вступает в силу с даты подписания и действует до «31» декабря 2021 года.

12.2. Все изменения Контракта должны быть совершены в письменном виде и оформлены дополнительными соглашениями к Контракту.

12.3. Контракт может быть расторгнут по соглашению Сторон, по решению суда, в случае одностороннего отказа стороны Контракта от исполнения Контракта в соответствии с гражданским законодательством.

12.4. Стороны вправе принять решение об одностороннем отказе от исполнения Контракта по основаниям, предусмотренным Гражданским кодексом Российской Федерации, для одностороннего отказа от исполнения отдельных видов обязательств в порядке и сроки, определенные статьей 95 Федерального закона о контрактной системе.

12.5. В случае если Заказчиком проведена экспертиза поставленного Товара с привлечением экспертов, экспертных организаций, решение об одностороннем отказе от исполнения Контракта может быть принято Заказчиком только при условии, что по результатам экспертизы поставленного Товара в заключении эксперта, экспертной организации будут подтверждены нарушения условий Контракта, послужившие основанием для одностороннего отказа Заказчика от исполнения Контракта.

12.6. Заказчик обязан принять решение об одностороннем отказе от исполнения Контракта, если в ходе исполнения Контракта установлено, что Поставщик не соответствует установленным документацией о закупке требованиям к участникам закупки или предоставил недостоверную информацию о своем соответствии таким требованиям, что позволило ему стать победителем определения Поставщика.

12.7. Существенные условия Контракта могут быть изменены только в случаях, предусмотренных Федеральным законом о контрактной системе.

13. Исключительные права

13.1. Поставщик гарантирует отсутствие нарушения исключительных прав третьих лиц, связанных с поставкой и использованием Товара в рамках Контракта.

13.2. Все убытки, понесенные Заказчиком при нарушении исключительных прав третьих лиц при использовании Товара, включая судебные расходы и материальный ущерб, возмещаются Поставщиком.

14. Обстоятельства непреодолимой силы

14.1. Стороны освобождаются от ответственности за полное или частичное неисполнение своих обязательств по Контракту, если их неисполнение явилось следствием обстоятельств непреодолимой силы.

14.2. Под обстоятельствами непреодолимой силы понимают такие обстоятельства, которые возникли после заключения Контракта в результате непредвиденных и непредотвратимых событий,

неподвластных Сторонам, включая, но не ограничиваясь: пожар, наводнение, землетрясение, другие стихийные бедствия, запрещение властей, террористический акт при условии, что эти обстоятельства оказывают воздействие на выполнение обязательств по Контракту и подтверждены соответствующими уполномоченными органами.

14.3. Сторона, у которой возникли обстоятельства непреодолимой силы, обязана в течение 5 дней письменно информировать другую Сторону о случившемся и его причинах.

14.4. Если, по мнению Сторон, исполнение Контракта может быть продолжено в порядке, действовавшем до возникновения обстоятельств непреодолимой силы, то срок исполнения обязательств по Контракту продлевается соразмерно времени, которое необходимо для учета действия этих обстоятельств и их последствий.

15. Дополнительные условия и заключительные положения

15.1. Во всем, что не предусмотрено Контрактом, Стороны руководствуются законодательством Российской Федерации.

15.3. Все споры и разногласия в связи с исполнением Контракта, разрешаются путем переговоров. Если по результатам переговоров Стороны не приходят к согласию, дело передается на рассмотрение в Арбитражный суд Кировской области.

15.5. Приложения к Контракту являются его неотъемлемой частью.

16. Реквизиты и подписи Сторон

Заказчик:	**Поставщик:**
КОГБУЗ «Кировская областная клиническая больница»	**ООО «Деловые Решения»**
610027, г. Киров, ул. Воровского,42,	610017, г. Киров, ул. Горбачева, д. 62, офис 503
(8332) 37-63-54, kokb@mail.ru	Телефон (8332)79-04-75
Р/с 40601810200003000001	E-mail: delresh43@mail.ru
В Отделении по Кировской области	ИНН 4345462652
Волго-Вятского главного управления	КПП 434501001
Центрального банка Российской Федерации	ОГРН 1174350003948
ИНН 4346011211	ОКПО 06971644
КПП 434501001	р/с 40702810311110000150
БИК 043304001	в АО КБ "ХЛЫНОВ
	БИК 043304711
	Дата постановки на налоговый учет: 06.03.2017г.
И.о. главного врача	Директор
_____ С.А. Бакин	_____ О.Б. Молодых

Приложение № 1
к Контракту № 03402000033200050200001
от «__» _____ 20__ г.

СПЕЦИФИКАЦИЯ

N п/п	Наименование Товара	Наименование страны происхождения Товара	Ед. измерения	Количество, в ед.	Цена за ед., включая Услуги, руб. (включая НДС)	Общая стоимость, включая Услуги, руб. (включая НДС)
1	2	3	4	5	6	7
1.	**Катетер уретральный постоянный для дренажа** Катетер уретральный постоперационный ТУРП, Кувелера, трехходовой,42 см, баллон 50 мл. Диаметр 18Ch/Fr КТРУ: 32.50.13.190-00006892	Дания, Франция, Венгрия	шт.	100	1 219,00	121 900,00
2.	**Катетер уретральный постоянный для дренажа** Катетер уретральный постоперационный ТУРП, Кувелера, трехходовой, 42 см, баллон 50 мл, 20 Ch/Fr КТРУ: 32.50.13.190-00006892	Дания, Франция, Венгрия	шт.	250	1 219,00	304 750,00
3.	**Катетер уретральный постоянный для дренажа** Катетер уретральный постоперационный ТУРП, Кувелера, трехходовой, 42 см, баллон 50 мл, 22 Ch/Fr КТРУ: 32.50.13.190-00006892	Дания, Франция, Венгрия	шт.	200	1 219,00	243 800,00
4.	**Катетер уретральный постоянный для дренажа** Катетер уретральный постоперационный ТУРП, Кувелера, трехходовой, 42 см, баллон 50 мл, 24 Ch/Fr КТРУ: 32.50.13.190-00006892	Дания, Франция, Венгрия	шт.	100	1 219,00	121 900,00
5.	**Катетер уретральный постоянный для дренажа** Катетер уретральный постоперационный ТУРП, Кувелера, двухходовой, 42 см, баллон 50 мл, 18 Ch/Fr КТРУ: 32.50.13.190-00006892	Дания, Франция, Венгрия	шт.	100	1 219,00	121 900,00
6.	**Катетер уретральный постоянный для дренажа**	Дания, Франция, Венгрия	шт.	100	1 219,00	121 900,00

	Катетер уретральный постоперационный ТУРП, Кувелера, двухходовой, 42 см, баллон 50 мл, 20 Ch/Fr КТРУ: 32.50.13.190-00006892					
7.	**Катетер уретральный постоянный для дренажа** Катетер уретральный постоперационный ТУРП, Кувелера, двухходовой, 42 см, баллон 50 мл, 22 Ch/Fr КТРУ: 32.50.13.190-00006892	Дания, Франция, Венгрия	шт.	100	1 219,00	121 900,00
8.	**Катетер уретральный постоянный для дренажа** Катетер уретральный постоперационный ТУРП, Кувелера, двухходовой, 42 см, баллон 50 мл, 24 Ch/Fr КТРУ: 32.50.13.190-00006892	Дания, Франция, Венгрия	шт.	50	1 219,00	60 950,00
9.	**Катетер уретральный постоянный для дренажа** Катетер уретральный постоперационный ТУРП, Фолея, детский, длина 30 см, баллон 3 мл, 8 Ch/Fr КТРУ: 32.50.13.190-00006892	Дания, Франция, Венгрия	шт.	5	543,00	2 715,00
10.	**Катетер уретральный постоянный для дренажа** Катетер уретральный постоперационный ТУРП, Фолея Folysil, 100% силикон, 15 мл, 41 см, 12 Ch/Fr КТРУ: 32.50.13.190-00006892	Дания, Франция, Венгрия	шт.	5	331,00	1 655,00
11.	**Катетер уретральный постоянный для дренажа** Катетер уретральный постоперационный ТУРП, Фолея Folysil, 100% силикон, 15 мл, 41 см, 14 Ch/Fr КТРУ: 32.50.13.190-00006892	Дания, Франция, Венгрия	шт.	5	331,00	1 655,00
12.	**Катетер уретральный постоянный для дренажа** Катетер уретральный постоперационный ТУРП, Фолея Folysil, 100% силикон, 15 мл, 41 см, 16 Ch/Fr КТРУ: 32.50.13.190-00006892	Дания, Франция, Венгрия	шт.	5	331,00	1 655,00
13.	**Катетер мочеточниковый общего назначения**	Дания, Франция, Венгрия	шт.	100	1 329,00	132 900,00

	Катетер мочеточниковый тип прямой открытый, диаметр 4Ch/Fr КТРУ: 32.50.13.190					
14.	**Катетер мочеточниковый общего назначения** Катетер мочеточниковый тип прямой открытый, диаметр 4,8Ch/Fr КТРУ: 32.50.13.190	Дания, Франция, Венгрия	шт.	300	1 329,00	398 700,00
15.	**Катетер мочеточниковый общего назначения** Катетер мочеточниковый тип прямой открытый, диаметр 6Ch/Fr КТРУ: 32.50.13.190	Дания, Франция, Венгрия	шт.	200	1 329,00	265 800,00
16.	**Игла пункционная** Пункционная игла Чиба, 18G, длина 20 см, сталь ОКПД 2: 32.50.13.110	Дания, Франция, Венгрия	шт.	200	2 159,00	431 800,00
17.	**Катетер билиарный дренажный** Катетер дренажный в отдельной упаковке ULT8.5-38-25-P-5S-CLDM-HC КТРУ 32.50.13.110-00005093	Ирландия, Соединенные Штаты Америки	шт.	10	9 366,30	93 663,00
Итого:						**2 549 543,00**

Наименование товара, единицы измерения, количество	**Описание требований (функциональные, технические, качественные, эксплуатационные характеристики товара, единицы измерения)**	**Минимальные и (или) максимальные, неизменяемые значения характеристики**
1. Катетер уретральный постоянный для дренажа Катетер уретральный постоперационный ТУРП, Кувелера, трехходовой,42 см, баллон 50 мл. Диаметр 18Ch/ Fr **– 100 шт.** КТРУ: 32.50.13.190-00006892	Катетер простатический баллонный **трехходовой**, тип Кувелер	
	Прямой наконечник, отверстие наконечника позволяет проводить эффективное дренирование мочевого пузыря	
	Длина катетера, см	42
	Объем баллона, мл	50
	Диаметр катетера, 18Ch/Fr	
	Материал катетера 100% силикон	
	Стерильный. Индивидуальная упаковка.	
	Оснащен коннектором Луэр Лок	
	Рентгенконтрастная полоса по всей длине катетера	
2. Катетер уретральный постоянный для дренажа Катетер уретральный постоперационный ТУРП, Кувелера, трехходовой, 42 см, баллон 50 мл, 20 Ch/Fr –	Катетер простатический баллонный **трехходовой**, тип Кувелер	
	Прямой наконечник, отверстие наконечника позволяет проводить эффективное дренирование мочевого пузыря	
	Длина катетера, см	42
	Объем баллона, мл	50

250 шт. КТРУ: 32.50.13.190-00006892	**Диаметр катетера, 20Ch/Fr**	
	Материал катетера100% силикон	
	Стерильный. Индивидуальная упаковка.	
	Оснащен коннектором Луэр Лок	
	Рентгенконтрастная полоса по всей длине катетера	
3. Катетер уретральный постоянный для дренажа Катетер уретральный постоперационный ТУРП, Кувелера, трехходовой, 42 см, баллон 50 мл, 22 Ch/Fr – **200 шт.** КТРУ: 32.50.13.190-00006892	Катетер простатический баллонный **трехходовой**, тип Кувелер	
	Прямой наконечник, отверстие наконечника позволяет проводить эффективное дренирование мочевого пузыря	
	Длина катетера, см	42
	Объем баллона, мл	50
	Диаметр катетера, 22Ch/Fr	
	Материал катетера - 100% силикон	
	Стерильный. Индивидуальная упаковка.	
	Оснащен коннектором Луэр Лок	
	Рентгенконтрастная полоса по всей длине катетера	
4. Катетер уретральный постоянный для дренажа Катетер уретральный постоперационный ТУРП, Кувелера, трехходовой, 42 см, баллон 50 мл, 24 Ch/Fr – **100 шт.** КТРУ: 32.50.13.190-00006892	Катетер простатический баллонный **трехходовой**, тип Кувелер	
	Прямой наконечник, отверстие наконечника позволяет проводить эффективное дренирование мочевого пузыря	
	Длина катетера, см	42
	Объем баллона, мл	50
	Диаметр катетера, 24Ch/Fr	
	Материал катетера - 100% силикон	
	Стерильный. Индивидуальная упаковка.	
	Оснащен коннектором Луэр Лок	
	Рентгенконтрастная полоса по всей длине катетера	
5. Катетер уретральный постоянный для дренажа Катетер уретральный постоперационный ТУРП, Кувелера, двухходовой, 42 см, баллон 50 мл, 18 Ch/Fr – **100 шт.** КТРУ: 32.50.13.190-00006892	Катетер простатический баллонный **двухходовой**, тип Кувелер	
	Большое отверстие наконечника для эффективного дренирования	
	Длина катетера, см	42
	Объем баллона, мл	50
	Диаметр катетера, 18 Ch/Fr	
	Материал катетера - 100% силикон	
	Стерильный. Индивидуальная упаковка.	
6. Катетер уретральный постоянный для дренажа Катетер уретральный постоперационный ТУРП, Кувелера, двухходовой, 42 см, баллон 50 мл, 20 Ch/Fr – **100 шт.** КТРУ: 32.50.13.190-00006892	Катетер простатический баллонный **двухходовой**, тип Кувелер	
	Большое отверстие наконечника для эффективного дренирования	
	Длина катетера, см	42
	Объем баллона, мл	50
	Диаметр катетера, 20Ch/Fr	
	Материал катетера - 100% силикон	
	Стерильный. Индивидуальная упаковка.	
7. Катетер уретральный постоянный для дренажа Катетер уретральный постоперационный ТУРП, Кувелера, двухходовой, 42 см, баллон 50 мл, 22 Ch/Fr – **100 шт.**	Катетер простатический баллонный **двухходовой**, тип Кувелер	
	Большое отверстие наконечника для эффективного дренирования	
	Длина катетера, см	42
	Объем баллона, мл	50
	Диаметр катетера, 22Ch/Fr	
	Материал катетера - 100% силикон	

КТРУ: 32.50.13.190-00006892		
8. Катетер уретральный постоянный для дренажа Катетер уретральный постоперационный ТУРП, Кувелера, двухходовой, 42 см, баллон 50 мл, 24 Ch/Fr – **50 шт.** КТРУ: 32.50.13.190-00006892	Катетер простатический баллонный **двухходовой**, тип Кувелер	
	Большое отверстие наконечника для эффективного дренирования	
	Длина катетера, см	42
	Объем баллона, мл	50
	Диаметр катетера, 24Ch/Fr	
	Материал катетера - 100% силикон	
9. Катетер уретральный постоянный для дренажа Катетер уретральный постоперационный ТУРП, Фолея, детский, длина 30 см, баллон 3 мл, 8 Ch/Fr – **5 шт.** КТРУ: 32.50.13.190-00006892	Катетер Фолея	
	Материал катетера - 100% силикон	
	Объем баллона, мл	3
	Длина катетера, см	30
	Диаметр катетера, 8 Ch/Fr	
	Катетер находится на пластиковом стилете	
	Рентгенконтрастная полоса по всей длине катетера	
	Одноразовый, стерильный	
10. Катетер уретральный постоянный для дренажа Катетер уретральный постоперационный ТУРП, Фолея Folysil, 100% силикон, 15 мл, 41 см, 12 Ch/Fr – **5 шт.** КТРУ: 32.50.13.190-00006892	Катетер Фолея	
	Материал катетера - 100% силикон	
	Объем баллона, мл	15
	Длина катетера, см	41
	Диаметр катетера, 12Ch/Fr	
	Катетер находится на пластиковом стилете	
	Рентгенконтрастная полоса по всей длине катетера	
	Одноразовый, стерильный	
11. Катетер уретральный постоянный для дренажа Катетер уретральный постоперационный ТУРП, Фолея Folysil, 100% силикон, 15 мл, 41 см, 14 Ch/Fr – **5 шт.** КТРУ: 32.50.13.190-00006892	Катетер Фолея	
	Материал катетера - 100% силикон	
	Объем баллона, мл	15
	Длина катетера, см	41
	Диаметр катетера, 14Ch/Fr	
	Катетер находится на пластиковом стилете	
	Рентгенконтрастная полоса по всей длине катетера	
	Одноразовый, стерильный	
12. Катетер уретральный постоянный для дренажа Катетер уретральный постоперационный ТУРП, Фолея Folysil, 100% силикон, 15 мл, 41 см, 16 Ch/Fr – **5 шт.** КТРУ: 32.50.13.190-00006892	Катетер Фолея	
	Материал катетера - 100% силикон	
	Объем баллона, мл	15
	Длина катетера, см	41
	Диаметр катетера, 16Ch/Fr	
	Катетер находится на пластиковом стилете	
	Рентгенконтрастная полоса по всей длине катетера	
	Одноразовый, стерильный	
13. Катетер мочеточниковый общего назначения Катетер мочеточниковый тип прямой открытый, диаметр 4Ch/Fr – **100 шт.** КТРУ: 32.50.13.190	Мочеточниковый дренажный катетер	
	Размер, 4Ch/Fr	
	Длина катетера, см	74
	Материал катетера - Термопластичный, рентгенконтрастный полимер	
	Тип наканечника - Открытый, прямой с торцевым отверстием на конце катетера и двумя боковыми отверстиями	
	Внутри катетера находится металлический стилет	
	Возможность использования с проводником размером 0,035"	
	Коннектор закручивающийся для мочеточниковых катетеров	

	Стерильный. Одноразовый	
14. Катетер мочеточниковый общего назначения Катетер мочеточниковый тип прямой открытый, диаметр 4,8Ch/Fr – **300 шт.** КТРУ: 32.50.13.190	Мочеточниковый дренажный катетер	
	Размер, 4.8Ch/Fr	
	Длина катетера, см	74
	Материал катетера - Термопластичный, рентгенконтрастный полимер	
	Тип наканечника - Открытый, прямой с торцевым отверстием на конце катетера и двумя боковыми отверстиями	
	Внутри катетера находится металлический стилет	
	Возможность использования с проводником размером 0,035"	
	Коннектор закручивающийся для мочеточниковых катетеров	
	Стерильный. Одноразовый	
15. Катетер мочеточниковый общего назначения Катетер мочеточниковый тип прямой открытый, диаметр 6Ch/Fr – **200 шт.** КТРУ: 32.50.13.190	Мочеточниковый дренажный катетер	
	Размер, 6Ch/Fr	
	Длина катетера, см	74
	Материал катетера - Термопластичный, рентгенконтрастный полимер	
	Тип наканечника - Открытый, прямой с торцевым отверстием на конце катетера и двумя боковыми отверстиями	
	Внутри катетера находится металлический стилет	
	Возможность использования с проводником размером 0,035"	
	Коннектор закручивающийся для мочеточниковых катетеров	
	Стерильный. Одноразовый	
16. Игла пункционная Пункционная игла Чиба, 18G, длина 20 см, сталь **– 200 шт.** ОКПД 2: 32.50.13.110	Пункционная игла одноразовая, тип Чиба	
	Игла используется при пункционной нефростомии	
	Длина, см	20
	Диаметр иглы, 18G	
	Материал изготовления иглы - сталь	
	Эхогенная, с градуировкой по всей длине иглы	
	Стерильно. Индивидуальная упаковка.	
17. Катетер билиарный дренажный Катетер дренажный в отдельной упаковке ULT8.5-38-25-P-5S-CLDM-HC **– 10 шт.** КТРУ 32.50.13.110-00005093	Назначение - Для различных типов дренирования, нефростомии, дренирования абсцессов и наружного билиарного дренирования	
	Диаметр катетера, 8,5Fr	
	Диаметр проводника, 0,038дюймы	
	Длина катетера, см	25
	Материал катетера - Рентгеноконтрастный полиуретан	
	Тип дистального кончика - «Свиной хвост»	
	Материал дистального кончика - Полиуретан	
	Гидрофильное покрытие дистального кончика	
	Фиксирующий механизм дистального кончика	
	Количество боковых отверстий	5
	Калибр троакального стилета, 18G	
	Материал троакарного стилета - Нержавеющая сталь	
	Доставочная жесткая канюля с установленным обтуратором	
	Гибкая канюля	

Подписи сторон

Заказчик	Поставщик
И.о. главного врача КОГБУЗ «КОКБ»	Директор «Деловые Решения»
_____ С.А. Бакин	_____ О. Б. Молодых

Государственный контракт № 0340200003320004246000 1
на поставку лекарственного(-ых) препарата(-ов)
для медицинского применения (МНН: Ботулинический токсин типа А)
Рег.№ 2434601121120000499

г.Киров "06" мая 2020г.

КОГБУЗ «Кировская областная клиническая больница», именуемое в дальнейшем **«Заказчик»**, в лице исполняющего обязанности главного врача Бакина Сергея Анатольевича, действующего на основании Устава, с одной стороны и

Общество с ограниченной ответственностью «ГУД ДИСТРИБЬЮШН ПАРТНЕРС» (ООО «Джи Ди Пи»), именуемое в дальнейшем «**Поставщик**», в лице руководителя департамента поддержки продаж Луниной Светланы Владимировны, действующего на основании доверенности № ДДП-Дов-2019-29 от 23.07.2019г., с другой стороны, здесь и далее именуемые «Стороны», в порядке ст.83.2. Федерального закона от 5 апреля 2013 г. № 44-ФЗ «О контрактной системе в сфере закупок товаров, работ, услуг для обеспечения государственных и муниципальных нужд» (далее - Федеральный закон о контрактной системе), по результатам аукциона в электронной форме, объявленного Извещением от «09» апреля 2020 г. № 0340200003320004246, на основании протокола от «24» апреля 2020г. № 0340200003320004246-1, заключили настоящий государственный контракт (далее - Контракт) о нижеследующем:

1. Предмет Контракта

1.1. В соответствии с Контрактом Поставщик обязуется в порядке и сроки, предусмотренные Контрактом, осуществить поставку **лекарственных препаратов ((**МНН: Ботулинический токсин типа А) (код ОКПД2 – 21.20.10.225) (далее - Товар) в соответствии со Спецификацией (приложение № 1 к Контракту), а Заказчик обязуется в порядке и сроки, предусмотренные Контрактом, принять и оплатить поставленный Товар.

1.2. Номенклатура Товара и его количество определяются Спецификацией (приложение № 1 к Контракту), технические показатели - Техническими характеристиками (приложение № 2 к Контракту).

1.3. Поставка Товара осуществляется с разгрузкой транспортного средства в следующем порядке:

Поставщик доставляет Товар Заказчику по адресу: 610027, г. Киров, ул. Воровского, д. 42 (далее - Место доставки).

1.4.ИКЗ: 202434601121143450100104060012120000

2. Цена Контракта

НМЦ= 523 950,00

2.1. Цена Контракта и валюта платежа устанавливаются в российских рублях.

2.2. Цена Контракта составляет **523 950,00 (пятьсот двадцать три тысячи девятьсот пятьдесят рублей 00 копеек)**, в том числе НДС 10 %.

Сумма, подлежащая уплате заказчиком юридическому лицу или физическому лицу, в том числе зарегистрированному в качестве индивидуального предпринимателя, уменьшается на размер налогов, сборов и иных обязательных платежей в бюджеты бюджетной системы Российской Федерации, связанных с оплатой контракта, если в соответствии с законодательством Российской Федерации о налогах и сборах такие налоги, сборы и иные обязательные платежи подлежат уплате в бюджеты бюджетной системы Российской Федерации заказчиком.

2.3. Цена Контракта включает в себя стоимость товара, стоимость упаковки, страхования, хранения, стоимость доставки до Заказчика (разгрузки на складе Заказчика), все установленные налоги, включая НДС (если Поставщик является плательщиком НДС), таможенные пошлины и другие обязательные платежи, выплаченные или подлежащие выплате.

2.4. Цена Контракта является твердой и определяется на весь срок его исполнения, за исключением случаев, предусмотренных пунктами 2.5 и 2.6 Контракта.

2.5. Цена Контракта может быть изменена, если по предложению Заказчика увеличивается предусмотренное Контрактом количество Товара не более чем на десять процентов или уменьшается предусмотренное Контрактом количество Товара не более чем на десять процентов. При этом по соглашению Сторон допускается изменение, с учетом положений бюджетного законодательства Российской Федерации, цены Контракта пропорционально дополнительному количеству Товара, исходя из установленной в Контракте цены единицы Товара, но не более чем на десять процентов цены Контракта. При уменьшении предусмотренного Контрактом количества Товара Стороны Контракта обязаны уменьшить цену Контракта исходя из цены единицы Товара. Цена единицы дополнительно поставляемого Товара или цена единицы Товара при уменьшении предусмотренного Контрактом количества поставляемого Товара должна определяться как частное от деления первоначальной цены Контракта на предусмотренное в Контракте количество Товара.

2.6. По соглашению Сторон цена Контракта может быть снижена без изменения предусмотренного Контрактом количества Товара и иных условий Контракта.

3. Взаимодействие Сторон

3.1. Поставщик обязан:

3.1.1. поставить Товар, соответствующий требованиям законодательства Российской Федерации, в соответствии с условиями Контракта, в полном объеме, надлежащего качества и в установленные сроки;

3.1.2. представлять по требованию Заказчика информацию и документы, относящиеся к предмету Контракта;

3.1.3. незамедлительно информировать Заказчика обо всех обстоятельствах, препятствующих исполнению Контракта;

3.1.4. устранять своими силами и за свой счет допущенные недостатки при поставке Товара;

3.1.5. Передать Товар, являющейся собственностью Поставщика, полностью свободным от прав третьих лиц, не состоящее в споре и под арестом, не являющееся предметом залога и т.п.

3.2. Поставщик вправе:

3.2.1. требовать от Заказчика приемки поставленного Товара в Месте доставки;

3.2.2. требовать от Заказчика предоставления имеющейся у него информации, необходимой для исполнения обязательств по Контракту;

3.2.3. требовать от Заказчика своевременной оплаты поставленного Товара в порядке и на условиях, предусмотренных Контрактом.

3.3. Заказчик обязан:

3.3.1. предоставлять Поставщику всю имеющуюся у него информацию и документы, относящиеся к предмету Контракта и необходимые для исполнения Поставщиком обязательств по Контракту;

3.3.2. своевременно принять и оплатить поставленный Товар;

3.4. Заказчик вправе:

3.4.1. требовать от Поставщика надлежащего исполнения обязательств, предусмотренных Контрактом;

3.4.2. запрашивать у Поставщика информацию об исполнении им обязательств по Контракту;

3.4.3. проверять в любое время ход исполнения Поставщиком обязательств по Контракту, в том числе осуществлять контроль сроков поставки Товара в соответствии с условиями Контракта;

3.4.4. осуществлять выборочную проверку качества поставляемого Товара, в том числе после приемки Товара;

3.4.5. требовать от Поставщика устранения недостатков, допущенных при исполнении Контракта, за его счет;

3.4.6. отказаться от приемки Товара, не соответствующего условиям Контракта, и потребовать безвозмездного устранения недостатков;

3.4.7. привлекать экспертов, экспертные организации к проведению экспертизы поставленного Товара и для проверки соответствия исполнения Поставщиком обязательств по Контракту требованиям, установленным Контрактом.

4. Упаковка и маркировка. Условия транспортировки

4.1. Поставка товара осуществляется в упаковке, соответствующей требованиям стандартов, технических условий и обеспечивающей сохранность товара при его транспортировке и хранении.

4.2. Поставка товара осуществляется с соблюдением температурного режима на всем пути следования в соответствии с требованиями условий поставки, установленных производителем товара в нормативно-технической документации или инструкции по применению товара.

4.3 Транспортная тара и упаковка маркируются в соответствии с требованиями Федерального закона от 12.04.2010г. № 61-ФЗ «Об обращении лекарственных средств». Каждая упаковка должна содержать инструкцию на русском языке.

4.4. Поставщик должен обеспечить упаковку Товара, способную предотвратить его повреждение или порчу во время транспортировки к Месту доставки. Упаковка Товара должна полностью обеспечивать условия транспортировки Товара.

При определении габаритов упаковки Товара и его веса с упаковкой необходимо учитывать удаленность Мест доставки и отсутствие грузоподъемных средств в пунктах по пути следования Товара.

4.5. Вся упаковка должна иметь следующую маркировку:

Наименование Товара: _____

Государственный контракт N _____

Заказчик: (наименование) _____

Поставщик: (наименование (для юридического лица), фамилия, имя, отчество (при наличии) (для физического лица)) _____

Пункт назначения: _____

Грузоотправитель: _____

Ящик/контейнер N _____, всего ящиков/контейнеров _____

Размеры (высота, длина, ширина) _____
Вес брутто _____ кг
Вес нетто _____ кг.

4.6. Каждый ящик/контейнер должны сопровождать два экземпляра упаковочного листа с описанием Товара, указанием веса нетто, веса брутто, количества Товара, указанием номера и даты Контракта (далее - Упаковочный лист). Один Упаковочный лист с приложением документов, предусмотренных пунктом 5.3 Контракта, должен находиться внутри ящика/контейнера, другой - крепиться с внешней стороны ящика/контейнера в водонепроницаемом конверте.

4.7. Поставщик обязан обеспечить в соответствии с требованиями законодательства Российской Федерации надлежащие условия хранения и температурный режим, необходимые для соблюдения условий транспортировки Товара, определенные нормативной документацией на Товар и инструкцией по медицинскому применению Товара.

5. Поставка Товара

5.1. Поставка Товара осуществляется Поставщиком в Место доставки на условиях, предусмотренных пунктом 1.3 Контракта, в сроки, определенные Календарным планом (приложение № 3 к Контракту).

Для растворов, изготовленных аптечными организациями, поставка товара осуществляется ежедневно с 9 до 12 часов Поставщиком по заявкам Заказчика (в форме требования-накладной), передаваемым посредством факсимильной или иными способами электронной связи, **в течение 3 (трех) рабочих дней** с момента направления заявки.

Поставка товара промышленного изготовления осуществляется по заявкам Заказчика **в течение 10 (десяти) календарных дней с момента направления заявки.**

Количество и объем заявок зависят от потребности Заказчика, возникшей в период действия Контракта.

Поставка товара без заявки Заказчика или поставка товара в объеме отличном от предусмотренного заявкой Заказчика не допускается.

Поставка по направленной заявке осуществляется в полном объеме, частичная поставка не допускается.

Датой поставки товара считается дата поступления всего заявленного товара в полном объеме с предоставлением документов, указанных в п. 5.3, 6.3 Контракта. При невыполнении данного условия, товар считается не поставленным, принятию и оплате не подлежит

Направление заявок осуществляется по факсу, электронной почте, указанных в разделе «Адреса и реквизиты сторон».

Количество и объем заявок зависят от финансирования Заказчика.

5.2. Фактической датой поставки считается дата, указанная в товарной накладной и Акте приема-передачи Товара (приложение № 4 к Контракту).

5.3. При поставке Товара Поставщик обязан представить следующие документы:

а) копию регистрационного удостоверения лекарственного препарата, выданного уполномоченным органом;

б) протокол согласования цен поставки Товара, включенного в перечень жизненно необходимых и важнейших лекарственных препаратов, составленный по форме в соответствии с законодательством Российской Федерации (при поставке Товара, включенного в перечень жизненно необходимых и важнейших лекарственных препаратов);

в) товарную накладную, составленную по форме в соответствии с законодательством Российской Федерации;

г) счет, счет-фактуру;

д) Акт приема-передачи Товара (приложение № 4 к Контракту) в двух экземплярах один экземпляр для Заказчика и один экземпляр для Поставщика;

е) копии сертификата соответствия и (или) декларацию о соответствии (если данный товар входи в единый перечень продукции, подлежащей обязательной сертификации и декларированию);

ё) инструкции по использованию товара на русском языке.

5.4. Поставка Товара осуществляется в целых упаковках в соответствии с требованиями Федерального закона от 12.04.2010г. № 61-ФЗ «Об обращении лекарственных средств». При этом если количество Товара, поставляемого Заказчику во вторичной (потребительской) упаковке, превышает количество Товара, указанного в заявке, поставка Товара сверх количества, указанного заявке, осуществляется за счет Поставщика.

5.5. Риск случайной гибели или случайного повреждения Товара переходит к Заказчику с момента поставки товара. Факт передачи Товара оформляется путем подписания Сторонами товарных накладных и Акт приема-передачи Товара (приложение № 4 к Контракту).

6. Приемка Товара

6.1. Приемка поставленного Товара осуществляется в соответствии с требованиями законодательства Российской Федерации в ходе передачи Товара Заказчику в Месте доставки и

включает в себя:

а) проверку по Упаковочным листам номенклатуры поставленного Товара на соответствие Спецификации (приложение № 1 к Контракту) и Техническим характеристикам (приложение № 2 к Контракту);

б) проверку полноты и правильности оформления комплекта документов, предусмотренных пунктом 5.3 Контракта;

в) контроль наличия/отсутствия внешних повреждений упаковки Товара;

г) проверку соблюдения температурного режима при хранении и транспортировке Товара (включается в случае необходимости).

6.2. Для проверки предоставленных Поставщиком результатов поставки, предусмотренных Контрактом, в части их соответствия условиям Контракта, Заказчиком проводится экспертиза Товара в порядке, предусмотренном статьей 94 Федерального закона о контрактной системе. Экспертиза может проводиться силами Заказчика или к ее проведению могут привлекаться эксперты, экспертные организации.

6.3. Приемка товара производится комиссией по приемке товара на складе Заказчика при условии поставки заявленной партии товара в полном объеме, предоставления надлежащим образом оформленных документов на товар: копии сертификата соответствия и /или декларации о соответствии (если данный товар входит в единый перечень продукции, подлежащей обязательной сертификации и декларированию), копии регистрационного удостоверения, подтверждающие качество товара, его соответствие требованиям законодательства РФ и страну происхождения товара, а также инструкции по использованию товара на русском языке; протокол согласования цен ЖНВЛ, счет-фактуры (счета), товарные накладные, акт приема-передачи и другие документы в соответствии с действующим законодательством) в срок не позднее 15 рабочих дней с даты поставки товара на склад заказчика.

6.4. Приемка результатов поставленного товара оформляется документом о приемке, который подписывается заказчиком (в случае создания приемочной комиссии подписывается всеми членами приемочной комиссии и утверждается заказчиком) (Приложение № 5 к Контракту).

6.5. При обнаружении несоответствия качества, количества и ассортимента товара данный факт отражается в акте о несоответствии товара, подписанный членами комиссии, о чем поставщик извещается уведомлением о вызове.

Акт о несоответствии товара, а также уведомление о вызове представителя направляются по электронной почте на адрес, указанный в разделе «Адреса и реквизиты сторон».

Дальнейшая приемка товара осуществляется только в присутствии уполномоченного представителя Поставщика. Представитель одногороднего Поставщика обязан явиться по вызову Заказчика не позднее чем на следующий рабочий день после получения вызова, иногороднего – не позднее трех рабочих после получения вызова, не считая времени, необходимого для проезда.

6.6. Товар, не соответствующий требованиям, указанным в законодательстве для определения качества товаров и Контракте считается не поставленным.

6.7. Согласно пункту 1 статьи 514 Гражданского кодекса Российской Федерации, в случае несоответствия товара требованиям контракта, а также документам, указанным в п. 5.3. Контракта, Заказчик отказывается от приемки товара и принимает его на ответственное хранение.

6.8. Поставщик обязан заменить товар не соответствующего качества или возвратить заказчику уплаченную за него стоимость в течение 5 (пяти) дней с момента предъявления претензии. Все расходы, связанные с возвратом некачественного товара, в том числе расходы в связи с проведением контроля качества товара несет Поставщик. Поставщик обязан возместить расходы, связанные с возвратом некачественного товара, в течение 5 (пяти) дней с момента предъявления претензии.

7. Выборочная проверка Товара

7.1. Заказчик имеет право осуществлять выборочную проверку поставляемого Товара, в том числе после приемки Товара.

7.2. Для проведения проверки Товара Заказчик направляет Поставщику запрос о предоставлении образцов каждой серии Товара для проведения анализа независимыми профильными экспертными организациями по контролю качества лекарственных средств. Забор образцов производится в 3-х кратном количестве упаковок Товара, необходимых для проведения одного анализа. Расходы, связанные с предоставлением образцов, несет Поставщик.

7.3. Выбор независимых профильных экспертных организаций по контролю качества лекарственных средств осуществляется Заказчиком.

7.4. Проверка Товара проводится за счет средств Заказчика.

7.5. Если по результатам проверки Товара определяется, что Товар не соответствует требованиям Контракта, несоответствующий условиям Контракта Товар забраковывается в объеме всей серии. При этом объем поставки и сумма Контракта остаются неизменными, а Поставщик обязан заменить забракованную серию Товара.

Расходы по проведению проверки Товара в случае, если по результатам проверки Товара определяется, что Товар не соответствует требованиям Контракта, несет Поставщик.

7.6. Заказчик имеет право потребовать замены всего поставленного Товара или проведения проверки каждой поставляемой единицы Товара за счет Поставщика.

8. Гарантии

8.1. Поставщик гарантирует, что качество Товара соответствует требованиям государственных стандартов качества, предъявляемым к данному виду товаров, законодательства Российской Федерации, Технических характеристик (Приложение № 2 к Контракту), что подтверждается: регистрационным удостоверением лекарственного препарата, выданного уполномоченным органом, и документом, подтверждающим соответствие Товара..

8.2. Остаточный срок годности Товара на дату поставки Заказчику должен соответствовать значению, указанному в Технических характеристиках (Приложение № 2 к Контракту). Срок годности Товара подтверждается инструкцией по медицинскому применению Товара на русском языке, а также информацией, указанной на русском языке на первичной упаковке Товара (за исключением первичной упаковки лекарственных растительных препаратов) и на вторичной (потребительской) упаковке.

9. Порядок расчетов

9.1. Оплата по Контракту осуществляется за счет средств территориальных внебюджетных фондов; средств, полученных от иной приносящей доход деятельности.

9.2. Товар оплачивается Заказчиком, при условии поставки заявленной партии товара в полном объеме, в безналичной форме путем перечисления денежных средств на расчетный счет Поставщика в течение 30 календарных дней с даты приемки товара и подписания заказчиком документа о приемке (акт приемки товара (Приложение № 5 к Контракту), предусмотренного частью 7 статьи 94 Федеральным законом от 05.04.2013 № 44-ФЗ «О контрактной системе в сфере закупок товаров, работ, услуг для обеспечения государственных и муниципальных нужд».

10. Обеспечение исполнения Контракта

10.1. Обеспечение исполнения контракта предоставляется Поставщиком в размере 15 % от начальной (максимальной) цены контракта. Если при проведении аукциона начальная (максимальная) цена Контракта, указанная в извещении об осуществлении закупки, снижена Поставщиком на двадцать пять и более процентов, Поставщик предоставляет обеспечение исполнения Контракта с учетом положений статьи 37 Федерального закона от 05.04.2013 № 44-ФЗ «О контрактной системе в сфере закупок товаров, работ, услуг для обеспечения государственных и муниципальных нужд».

10.2. Исполнение Контракта может обеспечиваться предоставлением банковской гарантии, выданной банком и соответствующей требованиям статьи 45 Федерального закона о контрактной системе, или внесением денежных средств на указанный Заказчиком счет, на котором в соответствии с законодательством Российской Федерации учитываются операции со средствами, поступающими Заказчику. Способ обеспечения исполнения Контракта определяется Поставщиком самостоятельно.

10.3. Банковская гарантия должна быть безотзывной и соответствовать требованиям, установленным статьей 45 Федерального закона от 05.04.2013 № 44-ФЗ «О контрактной системе в сфере закупок товаров, работ, услуг для обеспечения государственных и муниципальных нужд».

10.4. В банковскую гарантию должно быть включено условие о праве Заказчика на бесспорное списание денежных средств со счета гаранта, если гарантом в срок не более чем пять рабочих дней не исполнено требование Заказчика об уплате денежной суммы по банковской гарантии, направленное до окончания срока действия банковской гарантии.

10.5. Срок действия банковской гарантии должен превышать предусмотренный контрактом срок исполнения обязательств, которые должны быть обеспечены такой банковской гарантией, не менее чем на один месяц, в том числе в случае его изменения в соответствии со статьей 95 ФЗ-44.

10.6. Денежные средства, переданные в качестве обеспечения исполнения контракта, в том числе часть этих денежных средств, в случае уменьшения размера обеспечения исполнения контракта, возвращаются Поставщику не позднее, чем через 30 (тридцать) дней после даты исполнения Поставщиком своих обязательств по Контракту, в том числе обязательств по уплате неустойки (штрафов, пени).

10.7. В ходе исполнения контракта Поставщик вправе изменить способ обеспечения исполнения контракта и (или) предоставить заказчику взамен ранее предоставленного обеспечения исполнения контракта новое обеспечение исполнения контракта, размер которого может быть уменьшен в порядке и случаях, которые предусмотрены частями 7.2 и 7.3 ст.96 44-ФЗ.

10.8. В случае отзыва в соответствии с законодательством Российской Федерации у банка, предоставившего банковскую гарантию в качестве обеспечения исполнения контракта, лицензии на осуществление банковских операций Поставщик обязан предоставить новое обеспечение исполнения контракта не позднее одного месяца со дня надлежащего уведомления заказчиком поставщика о необходимости предоставить соответствующее обеспечение.

За каждый день просрочки исполнения поставщиком данного обязательства начисляется пеня.

10.9. По настоящему Контракту должны быть обеспечены обязательства Поставщиком по возмещению убытков Заказчика, причиненных неисполнением или ненадлежащим исполнением обязательств по настоящему Контракту, а также обязанность по выплате неустойки (штрафа, пени),

иных долгов, возникших у Поставщика перед Заказчиком.

10.10. Сумма обеспечения исполнения обязательств по контракту подлежит выплате Заказчику в качестве компенсации за убытки, оплаты неустойки, которые могут наступить вследствие неисполнения или ненадлежащего исполнения обязательств по контракту.

10.11. Антидемпинговые меры применяются в случаях, предусмотренных Федеральным законом от 05.04.2013 № 44-ФЗ «О контрактной системе в сфере закупок товаров, работ, услуг для обеспечения государственных и муниципальных нужд».

10.13. Реквизиты для перечисления обеспечения исполнения контракта:
ИНН 4346011211/ КПП 434501001
ОКПО 01928129/ОКТМО 33701000
КБК 80100000000000000000
Банковские реквизиты:
Получатель: Министерство финансов Кировской области
(КОГБУЗ «Кировская областная клиническая больница» л/с 05801000021)
расчетный счет: № 40302810100004000001
Наименование банка:
Отделение по Кировской области Волго-Вятского главного
управления Центрального банка Российской Федерации
(сокращенное наименование – Отделение Киров)
БИК 043304001

11. Ответственность Сторон

11.1. За неисполнение или ненадлежащее исполнение условий Контракта Стороны несут ответственность в соответствии с законодательством Российской Федерации.

В случае привлечения к исполнению Контракта соисполнителей, ответственность перед Заказчиком за неисполнение обязательств по Контракту несет Поставщик.

11.2. Размер штрафа устанавливается Контрактом в порядке, установленном Правилами определения размера штрафа, начисляемого в случае ненадлежащего исполнения заказчиком, неисполнения или ненадлежащего исполнения поставщиком (подрядчиком, исполнителем) обязательств, предусмотренных контрактом (за исключением просрочки исполнения обязательств заказчиком, поставщиком (подрядчиком, исполнителем), утвержденными постановлением Правительства Российской Федерации от 30 августа 2017 г. № 1042 (далее - Правила определения размера штрафа).

11.3. В случае просрочки исполнения Заказчиком обязательств, предусмотренных Контрактом, а также в иных случаях неисполнения или ненадлежащего исполнения Заказчиком обязательств, предусмотренных Контрактом, Поставщик вправе потребовать уплаты неустоек (штрафов, пеней).

11.4. Пеня начисляется за каждый день просрочки исполнения Заказчиком обязательства, предусмотренного Контрактом, начиная со дня, следующего после дня истечения установленного Контрактом срока исполнения обязательства. При этом размер пени устанавливается в размере одной трехсотой действующей на дату уплаты пеней ключевой ставки Центрального банка Российской Федерации от не уплаченной в срок суммы.

11.5. За каждый факт неисполнения Заказчиком обязательств, предусмотренных Контрактом, за исключением просрочки исполнения обязательств, предусмотренных Контрактом, Поставщик вправе взыскать с Заказчика штраф в размере 1 000,00 рублей.

11.6 Общая сумма начисленных штрафов за ненадлежащее исполнение Заказчиком обязательств, предусмотренных контрактом, не может превышать цену Контракта.

11.7. В случае просрочки исполнения Поставщиком обязательств, предусмотренных Контрактом, а также в иных случаях неисполнения или ненадлежащего исполнения Поставщиком обязательств, предусмотренных Контрактом, Заказчик в течение 20 дней, с момента возникновения права требования оплаты пени, направляет Поставщику претензионное письмо с требованием оплаты пени в течение 7 дней с даты получения претензионного письма, рассчитанной в соответствии с положениями законодательства и условиями Контракта.

11.8. Пеня начисляется за каждый день просрочки исполнения Поставщиком обязательства, предусмотренного Контрактом, в размере одной трехсотой действующей на дату уплаты пени ключевой ставки Центрального банка Российской Федерации от цены Контракта, уменьшенной на сумму, пропорциональную объему обязательств, предусмотренных Контрактом и фактически исполненных Поставщиком.

11.9. За каждый факт неисполнения или ненадлежащего исполнения Поставщиком обязательств, предусмотренных Контрактом, за исключением просрочки исполнения обязательств (в том числе гарантийного обязательства), предусмотренных Контрактом, Поставщик выплачивает Заказчику штраф в размере 10 % от цены Контракта

11.10. За каждый факт неисполнения или ненадлежащего исполнения Поставщиком обязательства, предусмотренного Контрактом, которое не имеет стоимостного выражения, Поставщик

выплачивает Заказчику штраф в размере 1 000,00 рублей.

11.11. При неоплате (отказе от уплаты) Поставщиком пени, начисленной в соответствии с условиями Контракта, по истечении срока, указанного в претензионном письме, Заказчик имеет право удержать сумму пени из суммы, подлежащей оплате Поставщику за поставленные товары, которые приняты заказчиком, или в течение 40 дней с момента возникновения права требования оплаты пени направить в суд исковое заявление с требованием оплаты пени, рассчитанной в соответствии с положениями законодательства и Контракта за весь период просрочки исполнения.

11.11. Общая сумма начисленных штрафов за неисполнение или ненадлежащее исполнение Поставщиком обязательств, предусмотренных Контрактом, не может превышать цену Контракта.

11.12. Заказчик вправе вернуть обеспечение исполнения Контракта, уменьшенное на размер начисленных штрафов, пеней.

12. Срок действия Контракта, изменение и расторжение Контракта

12.1. Контракт вступает в силу с момента подписания и действует до «31» декабря 2021 г.

12.2. Все изменения Контракта должны быть совершены в письменном виде и оформлены дополнительными соглашениями к Контракту.

12.3. Контракт может быть расторгнут по соглашению Сторон, а также Стороны вправе в одностороннем порядке по письменному заявлению отказаться от его исполнения по основаниям, предусмотренным Контрактом и законодательством.

12.4. Заказчик вправе отказаться от исполнения Контракта в одностороннем внесудебном порядке в случаях:

12.4.1. Поставки Товара ненадлежащего качества с недостатками, которые не могут быть устранены в приемлемый для Заказчика срок;

12.4.2. В иных случаях, предусмотренных гражданским законодательством.

12.5. Поставщик вправе отказаться от исполнения Контракта в одностороннем порядке в случаях:

12.5.1. Необоснованного уклонения Заказчика от принятия и (или) оплаты Товара.

12.6. В случае если Заказчиком проведена экспертиза поставленного Товара с привлечением экспертов, экспертных организаций, решение об одностороннем отказе от исполнения Контракта может быть принято Заказчиком только при условии, что по результатам экспертизы поставленного Товара в заключении эксперта, экспертной организации будут подтверждены нарушения условий Контракта, послужившие основанием для одностороннего отказа Заказчика от исполнения Контракта.

12.7. Заказчик обязан принять решение об одностороннем отказе от исполнения Контракта, если в ходе исполнения Контракта установлено, что Поставщик не соответствует установленным документацией о закупке требованиям к участникам закупки или предоставил недостоверную информацию о своем соответствии таким требованиям, что позволило ему стать победителем определения Поставщика.

13. Исключительные права

13.1. Поставщик настоящим гарантирует в период срока годности Товара отсутствие нарушения исключительных прав третьих лиц на результаты интеллектуальной деятельности, связанных с поставкой и использованием Товара.

13.2. Все убытки, понесенные Заказчиком в случае нарушения исключительных прав третьих лиц на результаты интеллектуальной деятельности при поставке и использовании Товара, в том числе вследствие отмены государственной регистрации Товара и невозможности его использования, включая судебные расходы и возмещение материального ущерба, возмещаются Поставщиком в полном объеме.

14. Обстоятельства непреодолимой силы

14.1. Стороны освобождаются от ответственности за полное или частичное неисполнение своих обязательств по Контракту, если их неисполнение явилось следствием обстоятельств непреодолимой силы.

14.2. Сторона, у которой возникли обстоятельства непреодолимой силы, обязана в течение 10 дней письменно информировать другую Сторону о случившемся и его причинах с приложением документов, удостоверяющих факт наступления обстоятельств непреодолимой силы.

14.3. Если, по мнению Сторон, исполнение Контракта может быть продолжено в порядке, действовавшем до возникновения обстоятельств непреодолимой силы, то срок исполнения обязательств по Контракту продлевается соразмерно времени, которое необходимо для учета действия этих обстоятельств и их последствий.

15. Уведомления

15.1. Любое уведомление, которое одна Сторона направляет другой Стороне в соответствии с Контрактом, высылается в виде высылается в виде факсимильных, электронных сообщений, по почте и/или с курьером по адресу другой Стороны с подтверждением о получении.

16. Порядок урегулирования споров

16.1. Претензионный порядок досудебного урегулирования споров, вытекающих из Контракта, является для Сторон обязательным.

16.2. Допускается направление Сторонами претензионных писем иными способами: по факсу и электронной почте, экспресс-почтой.

16.3. Срок рассмотрения претензионного письма, за исключением случая, указанного п. 11.7. Контракта, и направления ответа на него составляет 10 (десять) рабочих дней со дня получения последнего адресатом.

16.4. В случае неурегулирования споров и разногласий в претензионном порядке они передаются на рассмотрение в Арбитражный суд Кировской области.

17. Заключительные положения

17.1. Во всем, что не предусмотрено Контрактом, Стороны руководствуются законодательством Российской Федерации.

17.2. Стороны обязуются незамедлительно информировать друг друга о возникших затруднениях, которые могут привести к невыполнению отдельных условий Контракта, для согласования и принятия необходимых мер.

17.3. Стороны обязаны извещать друг друга об изменениях своего адреса, номеров телефонов, иных реквизитов в срок не позднее 5 (пяти) дней с момента начала действий таких изменений.

17.4. Приложения к Контракту являются его неотъемлемой частью.

Приложения к Контракту:

Приложение № 1 - Спецификация;

Приложение № 2 - Технические характеристики;

Приложение № 3 - Календарный план;

Приложение № 4 Акт приема-передачи Товара;

Приложение № 5 - Акт приемки товара.

18. Реквизиты и подписи Сторон

Заказчик
КОГБУЗ «Кировская областная клиническая больница»
610027, г. Киров, ул. Воровского,42,
Тел.: (8332) 37-63-54
E-mail: kokb@mail.ru
Р/с 40601810200003000001
В Отделении по Кировской области
Волго-Вятского главного управления
Центрального банка Российской Федерации
ИНН 4346011211
КПП 434501001
БИК 043304001

И.о. главного врача

_____ С.А. Бакин

Поставщик
ООО «Джи Ди Пи»
Юридический адрес:115093, г. Москва, 1-й Щипковский пер., д. 25
Почтовый адрес: 121096, г. Москва, улица Василисы Кожиной, д.1
ИНН 9705031526
КПП по месту нахождения: 770501001
КПП по месту учета крупнейшего налогоплательщика: 997350001
ОГРН 1157746174850, ОКПО 41559848
МОСКОВСКИЙ КРЕДИТНЫЙ БАНК (ПАО)
р/с 40702810800760009972
К/с 30101810745250000659
БИК 044525659
7 (495) 797-86-86 /7 (495) 797-86-88 доб.1397,1393,1348
novruzova.s.e@366.ru, bakanova.o.s@366.ru

Руководитель департамента поддержки продаж

_____ С.В. Лунина

Приложение № 1
к Контракту от "__" _____ 20__ г.
№ 03402000033200042460001

СПЕЦИФИКАЦИЯ

N п/п	Наименование Товара в соответствии с единым справочником-каталогом лекарственных препаратов (далее - ЕСКЛП)		Торговое наименование, форма выпуска в соответствии с регистрационным удостоверением лекарственного препарата	Лекарственная форма в соответствии с ЕСКЛП	Дозировка в соответствии с ЕСКЛП	Единица измерения Товара в соответствии с ЕСКЛП	Цена за единицу измерения Товара, в том числе			Количество в единицах измерения Товара	Стоимость, в том числе		
	международное непатентованное или химическое или группировочное наименование	торговое наименование					без НДС	размер НДС (если облагается НДС)	итого		без НДС	размер НДС (если облагается НДС)	итого
1	2	3	4	5	6	7	8	9	10	11	12	13	14
1.	Ботулинический токсин типа А	Ксеомин	Ксеомин лиофилизат для приготовления раствора для внутримышечного введения 100 ЕД, №1	лиофилизат для приготовления раствора для внутримышечного введения	100 ЕД	упаковка	9 526,36	952,64	10 479,00	50	476 318,18	47 631,82	523 950,00
Итого:													**523 950,00**

Подписи сторон:

Заказчик
И.о. главного врача КОГБУЗ «КОКБ»

_____ С.А. Бакин

Поставщик
Руководитель департамента поддержки продаж ООО «Джи Ди Пи»

_____ С.В. Лунина

Приложение № 2
к Контракту от "__" _____ 20__ г.
№ 0340200003320004246000 1

ТЕХНИЧЕСКИЕ ХАРАКТЕРИСТИКИ

N	Параметр	Требуемое значение
1.	Международное непатентованное наименование	Ботулинический токсин типа А
2.	Торговое наименование	Ксеомин
3.	Наименование держателя или владельца регистрационного удостоверения лекарственного препарата, наименование производителя лекарственного препарата	Владелец, производитель: Мерц Фарма ГмбХ и Ко. КГаА
4.	Номер регистрационного удостоверения лекарственного препарата	ЛСР-004746/08
5.	Код в соответствии с Общероссийским классификатором продукции по видам экономической деятельности	21.20.10.225
6.	Единица измерения Товара	упаковка
7.	Количество Товара в единицах измерения	50
В случае заключения Контракта по результатам конкурентных процедур закупок:		
8.	Информация о Товаре:	
8.1.	Товар, произведенный на территории государств - членов Евразийского экономического союза:	

Торговое наименование лекарственного препарата	Лекарственная форма, дозировка лекарственного препарата, количество лекарственных форм во вторичной (потребительской) упаковке	Наименование страны происхождения Товара (с указанием данных документа, подтверждающего страну происхождения товара - при наличии)	Единица измерения	Количество в единицах измерения
-	-	-	-	-
Итого:				

8.2.	Товар иностранного происхождения:

Торговое наименование лекарственного препарата	Лекарственная форма, дозировка лекарственного препарата, количество лекарственных форм во вторичной	Наименование страны происхождения Товара	Единица измерения	Количество в единицах измерения

	(потребительской) упаковке			
1. Ксеомин	лиофилизат для приготовления раствора для внутримышечного введения 100 ЕД, №1	Германия	упаковка	50
Итого:				50

Примечание:
в случае применения ограничений, предусмотренных постановлением Правительства Российской Федерации от 30.11.2015 N 1289 "Об ограничениях и условиях допуска происходящих из иностранных государств лекарственных препаратов, включенных в перечень жизненно необходимых и важнейших лекарственных препаратов, для целей осуществления закупок для обеспечения государственных и муниципальных нужд" <43>, при заключении и исполнении контракта не допускается замена лекарственного препарата конкретного производителя или страны его происхождения, указанных в заявке, содержащей предложение о поставке лекарственного препарата;
в случае применения условий допуска, предусмотренных подпунктом "г" пункта 8 приказа Министерства экономического развития Российской Федерации от 25 марта 2014 г. N 155 "Об условиях допуска товаров, происходящих из иностранных государств, для целей осуществления закупок товаров, работ, услуг для обеспечения государственных и муниципальных нужд" <44>, не допускается замена страны происхождения данных товаров, указанных в заявке, за исключением случая, когда в результате такой замены страной происхождения товаров будет являться государство - член Евразийского экономического союза.

9.	Остаточный срок годности	На момент передачи Поставщиком товара остаточный срок годности товара должен составлять **не менее 9 месяцев** от установленного (указанного на упаковке).

Подписи сторон:

Заказчик
И.о. главного врача КОГБУЗ «КОКБ»

_____ С.А. Бакин

Поставщик
Руководитель департамента поддержки продаж
ООО «Джи Ди Пи»

_____ С.В. Лунина

Приложение № 3
к Контракту от "__" _____ 20__ г.
№ 03402000033200042460001

КАЛЕНДАРНЫЙ ПЛАН

Поставка товара осуществляется по заявкам Заказчика в течение 10 календарных дней с момента направления заявки.

Для растворов, изготовленных аптечными организациями, поставка товара осуществляется ежедневно с 9 до 12 часов в течение 3 рабочих дней с момента направления заявки.

Подписи сторон:

Заказчик	Поставщик
И.о. главного врача КОГБУЗ «КОКБ»	Руководитель департамента поддержки продаж ООО «Джи Ди Пи»
_____ С.А. Бакин	_____ С.В. Лунина

Приложение № 4
к Контракту от "__" _____ 20__ г.
№ 03402000033200042460001

АКТ ПРИЕМА-ПЕРЕДАЧИ ТОВАРА
ПО ГОСУДАРСТВЕННОМУ КОНТРАКТУ
от "__" _____ 20__ № ____

"Поставщик" _____ (полностью наименование (для юридического лица), фамилия, имя, отчество (при наличии) (для физического лица) в лице_____, действующего на основании _____, с одной стороны, и "Заказчик" _____ (полностью наименование Заказчика/наименование (для юридического лица), фамилия, имя, отчество (при наличии) (для физического лица)) в лице _____, действующего на основании _____ (устав, положение, доверенность), с другой стороны, составили настоящий Акт о следующем:

Поставщик поставил, а Заказчик принял следующий Товар в соответствии со Спецификацией (приложение № 1 к Контракту) в установленные сроки:
1. Наименование Товара:
2. Единица измерения:
3. Количество в единицах измерения:
4. Стоимость _____ (сумма прописью) руб. ____ коп.
В том числе
- НДС __% _____ (сумма прописью) руб. __ коп. (если облагается НДС)
- оптовая надбавка _____ (сумма прописью) руб. __ коп. (если применяется)
5. Серия Товара _____
6. Срок годности Товара: _____

Представленные документы подтверждают соответствие Товара установленным законодательством Российской Федерации требованиям и остаточному сроку годности.

К настоящему Акту прилагаются следующие документы, подтверждающие поставку Товара:
1. Товарная накладная от "__" _____ 20__ г. № _____
2. Счет-фактура от "__" _____ 20__ г. N _____
3. Копия регистрационного удостоверения лекарственного препарата от "__" _____ 20__ г. № _____
4. Протокол согласования цен поставки Товара, включенного в перечень жизненно необходимых и важнейших лекарственных препаратов, составленный по форме в соответствии с законодательством Российской Федерации (при поставке Товара, включенного в перечень жизненно необходимых и важнейших лекарственных препаратов).
5. Копии сертификата соответствия и (или) декларацию о соответствии (если данный товар входи в единый перечень продукции, подлежащей обязательной сертификации и декларированию) № _____ от _____
6. Инструкция(ии) по медицинскому применению Товара на русском языке.

Подписи сторон:

Заказчик	Поставщик
И.о. главного врача КОГБУЗ «КОКБ»	Руководитель департамента поддержки продаж ООО «Джи Ди Пи»
_____ С.А. Бакин	_____ С.В. Лунина

Приложение № 5
к Контракту от "__" _____ 20__ г.
№ 03402000033200042460001

Утверждаю:
И.о. главного врача КОГБУЗ «Кировская областная клиническая больница»
_____С.А. Бакин
«_____» _____20___г.

Акт
приемки товаров по контрактам, заключаемых КОГБУЗ «Кировская областная клиническая больница» от «____»_____20___г.

Место приёмки товара: _____
Подразделение: _____
Дата начала приемки товара: _____
Дата окончания приемки товара: _____
Упаковка (повреждена, вскрыта, не вскрыта): _____
Упаковка производителя _____
Товарная накладная: _____
Производитель: _____
Поставщик: _____
Контракт на поставку товара: _____
Сертификат соответствия Госстандарта России: _____

N п/п	**Наименование товара**	**Ед. изм.**	**Кол-во**	**Цена за ед., руб.**	**Сумма, руб.**
1					

Согласно условиям Контракта Заказчик провел экспертизу поставленного товара. По результатам экспертизы установлено следующее:

Члены комиссии предупреждены об ответственности за подписание акта, содержащего данные, не соответствующие действительности.

Члены комиссии
1 _____
2 _____
3 _____
4 _____
5 _____

Подписи сторон:

Заказчик
И.о. главного врача КОГБУЗ «КОКБ»

_____ С.А. Бакин

Поставщик
Руководитель департамента поддержки продаж
ООО «Джи Ди Пи»

_____ С.В. Лунина

Государственный контракт № 0340200003320004586000 1
на поставку лекарственного(-ых) препарата(-ов) для медицинского применения
(МНН: Комплекс бета-железа [III] оксигидроксида, сахарозы и крахмала)
Рег.№ 2434601121120000543

г.Киров "08" мая 2020г.

КОГБУЗ «Кировская областная клиническая больница», именуемое в дальнейшем **«Заказчик»**, в лице исполняющего обязанности главного врача Бакина Сергея Анатольевича, действующего на основании Устава, с одной стороны и

Общество с ограниченной ответственностью «ГУД ДИСТРИБЬЮШН ПАРТНЕРС» (ООО «Джи Ди Пи»), именуемое в дальнейшем «**Поставщик**», в лице руководителя департамента поддержки продаж Луниной Светланы Владимировны, действующего на основании доверенности № ДДП-Дов-2019-29 от 23.07.2019г., с другой стороны, здесь и далее именуемые «Стороны», в порядке ст.83.2. Федерального закона от 5 апреля 2013 г. № 44-ФЗ «О контрактной системе в сфере закупок товаров, работ, услуг для обеспечения государственных и муниципальных нужд» (далее - Федеральный закон о контрактной системе), по результатам аукциона в электронной форме, объявленного Извещением от «16» апреля 2020 г. № 0340200003320004586, на основании протокола от «27» апреля 2020 г. № 0340200003320004586-1, заключили настоящий государственный контракт (далее - Контракт) о нижеследующем:

1. Предмет Контракта

1.1. В соответствии с Контрактом Поставщик обязуется в порядке и сроки, предусмотренные Контрактом, осуществить поставку **лекарственных препаратов (**(МНН: Комплекс бета-железа [III] оксигидроксида, сахарозы и крахмала) (код ОКПД2 – 21.20.23.190) (далее - Товар) в соответствии со Спецификацией (приложение № 1 к Контракту), а Заказчик обязуется в порядке и сроки, предусмотренные Контрактом, принять и оплатить поставленный Товар.

1.2. Номенклатура Товара и его количество определяются Спецификацией (приложение № 1 к Контракту), технические показатели - Техническими характеристиками (приложение № 2 к Контракту).

1.3. Поставка Товара осуществляется с разгрузкой транспортного средства в следующем порядке:

Поставщик доставляет Товар Заказчику по адресу: 610027, г. Киров, ул. Воровского, д. 42 (далее - Место доставки).

1.4.ИКЗ: 202434601121143450100104260012120000

2. Цена Контракта

НМЦ= 4 166 640,00

2.1. Цена Контракта и валюта платежа устанавливаются в российских рублях.

2.2. Цена Контракта составляет **4 166 640,00 (четыре миллиона сто шестьдесят шесть тысяч шестьсот сорок рублей 00 копеек)**, в том числе НДС 10 %.

Сумма, подлежащая уплате заказчиком юридическому лицу или физическому лицу, в том числе зарегистрированному в качестве индивидуального предпринимателя, уменьшается на размер налогов, сборов и иных обязательных платежей в бюджеты бюджетной системы Российской Федерации, связанных с оплатой контракта, если в соответствии с законодательством Российской Федерации о налогах и сборах такие налоги, сборы и иные обязательные платежи подлежат уплате в бюджеты бюджетной системы Российской Федерации заказчиком.

2.3. Цена Контракта включает в себя стоимость товара, стоимость упаковки, страхования, хранения, стоимость доставки до Заказчика (разгрузки на складе Заказчика), все установленные налоги, включая НДС (если Поставщик является плательщиком НДС), таможенные пошлины и другие обязательные платежи, выплаченные или подлежащие выплате.

2.4. Цена Контракта является твердой и определяется на весь срок его исполнения, за исключением случаев, предусмотренных пунктами 2.5 и 2.6 Контракта.

2.5. Цена Контракта может быть изменена, если по предложению Заказчика увеличивается предусмотренное Контрактом количество Товара не более чем на десять процентов или уменьшается предусмотренное Контрактом количество Товара не более чем на десять процентов. При этом по соглашению Сторон допускается изменение, с учетом положений бюджетного законодательства Российской Федерации, цены Контракта пропорционально дополнительному количеству Товара, исходя из установленной в Контракте цены единицы Товара, но не более чем на десять процентов цены Контракта. При уменьшении предусмотренного Контрактом количества Товара Стороны Контракта обязаны уменьшить цену Контракта исходя из цены единицы Товара. Цена единицы дополнительно поставляемого Товара или цена единицы Товара при уменьшении предусмотренного Контрактом количества поставляемого Товара должна определяться как частное от деления первоначальной цены Контракта на предусмотренное в Контракте количество Товара.

2.6. По соглашению Сторон цена Контракта может быть снижена без изменения предусмотренного Контрактом количества Товара и иных условий Контракта.

3. Взаимодействие Сторон

3.1. Поставщик обязан:

3.1.1. поставить Товар, соответствующий требованиям законодательства Российской Федерации, в соответствии с условиями Контракта, в полном объеме, надлежащего качества и в установленные сроки;

3.1.2. представлять по требованию Заказчика информацию и документы, относящиеся к предмету Контракта;

3.1.3. незамедлительно информировать Заказчика обо всех обстоятельствах, препятствующих исполнению Контракта;

3.1.4. устранять своими силами и за свой счет допущенные недостатки при поставке Товара;

3.1.5. Передать Товар, являющейся собственностью Поставщика, полностью свободным от прав третьих лиц, не состоящее в споре и под арестом, не являющееся предметом залога и т.п.

3.2. Поставщик вправе:

3.2.1. требовать от Заказчика приемки поставленного Товара в Месте доставки;

3.2.2. требовать от Заказчика предоставления имеющейся у него информации, необходимой для исполнения обязательств по Контракту;

3.2.3. требовать от Заказчика своевременной оплаты поставленного Товара в порядке и на условиях, предусмотренных Контрактом.

3.3. Заказчик обязан:

3.3.1. предоставлять Поставщику всю имеющуюся у него информацию и документы, относящиеся к предмету Контракта и необходимые для исполнения Поставщиком обязательств по Контракту;

3.3.2. своевременно принять и оплатить поставленный Товар;

3.4. Заказчик вправе:

3.4.1. требовать от Поставщика надлежащего исполнения обязательств, предусмотренных Контрактом;

3.4.2. запрашивать у Поставщика информацию об исполнении им обязательств по Контракту;

3.4.3. проверять в любое время ход исполнения Поставщиком обязательств по Контракту, в том числе осуществлять контроль сроков поставки Товара в соответствии с условиями Контракта;

3.4.4. осуществлять выборочную проверку качества поставляемого Товара, в том числе после приемки Товара;

3.4.5. требовать от Поставщика устранения недостатков, допущенных при исполнении Контракта, за его счет;

3.4.6. отказаться от приемки Товара, не соответствующего условиям Контракта, и потребовать безвозмездного устранения недостатков;

3.4.7. привлекать экспертов, экспертные организации к проведению экспертизы поставленного Товара и для проверки соответствия исполнения Поставщиком обязательств по Контракту требованиям, установленным Контрактом.

4. Упаковка и маркировка. Условия транспортировки

4.1. Поставка товара осуществляется в упаковке, соответствующей требованиям стандартов, технических условий и обеспечивающей сохранность товара при его транспортировке и хранении.

4.2. Поставка товара осуществляется с соблюдением температурного режима на всем пути следования в соответствии с требованиями условий поставки, установленных производителем товара в нормативно-технической документации или инструкции по применению товара.

4.3 Транспортная тара и упаковка маркируются в соответствии с требованиями Федерального закона от 12.04.2010г. № 61-ФЗ «Об обращении лекарственных средств». Каждая упаковка должна содержать инструкцию на русском языке.

4.4. Поставщик должен обеспечить упаковку Товара, способную предотвратить его повреждение или порчу во время транспортировки к Месту доставки. Упаковка Товара должна полностью обеспечивать условия транспортировки Товара.

При определении габаритов упаковки Товара и его веса с упаковкой необходимо учитывать удаленность Мест доставки и отсутствие грузоподъемных средств в пунктах по пути следования Товара.

4.5. Вся упаковка должна иметь следующую маркировку:

Наименование Товара: _____

Государственный контракт N _____

Заказчик: (наименование) _____

Поставщик: (наименование (для юридического лица), фамилия, имя, отчество (при наличии) (для физического лица)) _____

Пункт назначения: _____

Грузоотправитель: _____

Ящик/контейнер N _____, всего ящиков/контейнеров _____

Размеры (высота, длина, ширина) _____
Вес брутто _____ кг
Вес нетто _____ кг.

4.6. Каждый ящик/контейнер должны сопровождать два экземпляра упаковочного листа с описанием Товара, указанием веса нетто, веса брутто, количества Товара, указанием номера и даты Контракта (далее - Упаковочный лист). Один Упаковочный лист с приложением документов, предусмотренных пунктом 5.3 Контракта, должен находиться внутри ящика/контейнера, другой - крепиться с внешней стороны ящика/контейнера в водонепроницаемом конверте.

4.7. Поставщик обязан обеспечить в соответствии с требованиями законодательства Российской Федерации надлежащие условия хранения и температурный режим, необходимые для соблюдения условий транспортировки Товара, определенные нормативной документацией на Товар и инструкцией по медицинскому применению Товара.

5. Поставка Товара

5.1. Поставка Товара осуществляется Поставщиком в Место доставки на условиях, предусмотренных пунктом 1.3 Контракта, в сроки, определенные Календарным планом (приложение № 3 к Контракту).

Для растворов, изготовленных аптечными организациями, поставка товара осуществляется ежедневно с 9 до 12 часов Поставщиком по заявкам Заказчика (в форме требования-накладной), передаваемым посредством факсимильной или иными способами электронной связи, **в течение 3 (трех) рабочих дней** с момента направления заявки.

Поставка товара промышленного изготовления осуществляется по заявкам Заказчика **в течение 10 (десяти) календарных дней с момента направления заявки.**

Количество и объем заявок зависят от потребности Заказчика, возникшей в период действия Контракта.

Поставка товара без заявки Заказчика или поставка товара в объеме отличном от предусмотренного заявкой Заказчика не допускается.

Поставка по направленной заявке осуществляется в полном объеме, частичная поставка не допускается.

Датой поставки товара считается дата поступления всего заявленного товара в полном объеме с предоставлением документов, указанных в п. 5.3, 6.3 Контракта. При невыполнении данного условия, товар считается не поставленным, принятию и оплате не подлежит

Направление заявок осуществляется по факсу, электронной почте, указанных в разделе «Адреса и реквизиты сторон».

Количество и объем заявок зависят от финансирования Заказчика.

5.2. Фактической датой поставки считается дата, указанная в товарной накладной и Акте приема-передачи Товара (приложение № 4 к Контракту).

5.3. При поставке Товара Поставщик обязан представить следующие документы:

а) копию регистрационного удостоверения лекарственного препарата, выданного уполномоченным органом;

б) протокол согласования цен поставки Товара, включенного в перечень жизненно необходимых и важнейших лекарственных препаратов, составленный по форме в соответствии с законодательством Российской Федерации (при поставке Товара, включенного в перечень жизненно необходимых и важнейших лекарственных препаратов);

в) товарную накладную, составленную по форме в соответствии с законодательством Российской Федерации;

г) счет, счет-фактуру;

д) Акт приема-передачи Товара (приложение № 4 к Контракту) в двух экземплярах один экземпляр для Заказчика и один экземпляр для Поставщика;

е) копии сертификата соответствия и (или) декларацию о соответствии (если данный товар входи в единый перечень продукции, подлежащей обязательной сертификации и декларированию);

ё) инструкции по использованию товара на русском языке.

5.4. Поставка Товара осуществляется в целых упаковках в соответствии с требованиями Федерального закона от 12.04.2010г. № 61-ФЗ «Об обращении лекарственных средств». При этом если количество Товара, поставляемого Заказчику во вторичной (потребительской) упаковке, превышает количество Товара, указанного в заявке, поставка Товара сверх количества, указанного заявке, осуществляется за счет Поставщика.

5.5. Риск случайной гибели или случайного повреждения Товара переходит к Заказчику с момента поставки товара. Факт передачи Товара оформляется путем подписания Сторонами товарных накладных и Акт приема-передачи Товара (приложение № 4 к Контракту).

6. Приемка Товара

6.1. Приемка поставленного Товара осуществляется в соответствии с требованиями законодательства Российской Федерации в ходе передачи Товара Заказчику в Месте доставки и

включает в себя:

а) проверку по Упаковочным листам номенклатуры поставленного Товара на соответствие Спецификации (приложение № 1 к Контракту) и Техническим характеристикам (приложение № 2 к Контракту);

б) проверку полноты и правильности оформления комплекта документов, предусмотренных пунктом 5.3 Контракта;

в) контроль наличия/отсутствия внешних повреждений упаковки Товара;

г) проверку соблюдения температурного режима при хранении и транспортировке Товара (включается в случае необходимости).

6.2. Для проверки предоставленных Поставщиком результатов поставки, предусмотренных Контрактом, в части их соответствия условиям Контракта, Заказчиком проводится экспертиза Товара в порядке, предусмотренном статьей 94 Федерального закона о контрактной системе. Экспертиза может проводиться силами Заказчика или к ее проведению могут привлекаться эксперты, экспертные организации.

6.3. Приемка товара производится комиссией по приемке товара на складе Заказчика при условии поставки заявленной партии товара в полном объеме, предоставления надлежащим образом оформленных документов на товар: копии сертификата соответствия и /или декларации о соответствии (если данный товар входит в единый перечень продукции, подлежащей обязательной сертификации и декларированию), копии регистрационного удостоверения, подтверждающие качество товара, его соответствие требованиям законодательства РФ и страну происхождения товара, а также инструкции по использованию товара на русском языке; протокол согласования цен ЖНВЛ, счет-фактуры (счета), товарные накладные, акт приема-передачи и другие документы в соответствии с действующим законодательством) в срок не позднее 15 рабочих дней с даты поставки товара на склад заказчика.

6.4. Приемка результатов поставленного товара оформляется документом о приемке, который подписывается заказчиком (в случае создания приемочной комиссии подписывается всеми членами приемочной комиссии и утверждается заказчиком) (Приложение № 5 к Контракту).

6.5. При обнаружении несоответствия качества, количества и ассортимента товара данный факт отражается в акте о несоответствии товара, подписанный членами комиссии, о чем поставщик извещается уведомлением о вызове.

Акт о несоответствии товара, а также уведомление о вызове представителя направляются по электронной почте на адрес, указанный в разделе «Адреса и реквизиты сторон».

Дальнейшая приемка товара осуществляется только в присутствии уполномоченного представителя Поставщика. Представитель одногороднего Поставщика обязан явиться по вызову Заказчика не позднее чем на следующий рабочий день после получения вызова, иногороднего – не позднее трех рабочих после получения вызова, не считая времени, необходимого для проезда.

6.6. Товар, не соответствующий требованиям, указанным в законодательстве для определения качества товаров и Контракте считается не поставленным.

6.7. Согласно пункту 1 статьи 514 Гражданского кодекса Российской Федерации, в случае несоответствия товара требованиям контракта, а также документам, указанным в п. 5.3. Контракта, Заказчик отказывается от приемки товара и принимает его на ответственное хранение.

6.8. Поставщик обязан заменить товар не соответствующего качества или возвратить заказчику уплаченную за него стоимость в течение 5 (пяти) дней с момента предъявления претензии. Все расходы, связанные с возвратом некачественного товара, в том числе расходы в связи с проведением контроля качества товара несет Поставщик. Поставщик обязан возместить расходы, связанные с возвратом некачественного товара, в течение 5 (пяти) дней с момента предъявления претензии.

7. Выборочная проверка Товара

7.1. Заказчик имеет право осуществлять выборочную проверку поставляемого Товара, в том числе после приемки Товара.

7.2. Для проведения проверки Товара Заказчик направляет Поставщику запрос о предоставлении образцов каждой серии Товара для проведения анализа независимыми профильными экспертными организациями по контролю качества лекарственных средств. Забор образцов производится в 3-х кратном количестве упаковок Товара, необходимых для проведения одного анализа. Расходы, связанные с предоставлением образцов, несет Поставщик.

7.3. Выбор независимых профильных экспертных организаций по контролю качества лекарственных средств осуществляется Заказчиком.

7.4. Проверка Товара проводится за счет средств Заказчика.

7.5. Если по результатам проверки Товара определяется, что Товар не соответствует требованиям Контракта, несоответствующий условиям Контракта Товар забраковывается в объеме всей серии. При этом объем поставки и сумма Контракта остаются неизменными, а Поставщик обязан заменить забракованную серию Товара.

Расходы по проведению проверки Товара в случае, если по результатам проверки Товара определяется, что Товар не соответствует требованиям Контракта, несет Поставщик.

7.6. Заказчик имеет право потребовать замены всего поставленного Товара или проведения проверки каждой поставляемой единицы Товара за счет Поставщика.

8. Гарантии

8.1. Поставщик гарантирует, что качество Товара соответствует требованиям государственных стандартов качества, предъявляемым к данному виду товаров, законодательства Российской Федерации, Технических характеристик (Приложение № 2 к Контракту), что подтверждается: регистрационным удостоверением лекарственного препарата, выданного уполномоченным органом, и документом, подтверждающим соответствие Товара..

8.2. Остаточный срок годности Товара на дату поставки Заказчику должен соответствовать значению, указанному в Технических характеристиках (Приложение № 2 к Контракту). Срок годности Товара подтверждается инструкцией по медицинскому применению Товара на русском языке, а также информацией, указанной на русском языке на первичной упаковке Товара (за исключением первичной упаковки лекарственных растительных препаратов) и на вторичной (потребительской) упаковке.

9. Порядок расчетов

9.1. Оплата по Контракту осуществляется за счет средств территориальных внебюджетных фондов; средств, полученных от иной приносящей доход деятельности.

9.2. Товар оплачивается Заказчиком, при условии поставки заявленной партии товара в полном объеме, в безналичной форме путем перечисления денежных средств на расчетный счет Поставщика в течение 30 календарных дней с даты приемки товара и подписания заказчиком документа о приемке (акт приемки товара (Приложение № 5 к Контракту), предусмотренного частью 7 статьи 94 Федеральным законом от 05.04.2013 № 44-ФЗ «О контрактной системе в сфере закупок товаров, работ, услуг для обеспечения государственных и муниципальных нужд».

10. Обеспечение исполнения Контракта

10.1. Обеспечение исполнения контракта предоставляется Поставщиком в размере 15 % от начальной (максимальной) цены контракта. Если при проведении аукциона начальная (максимальная) цена Контракта, указанная в извещении об осуществлении закупки, снижена Поставщиком на двадцать пять и более процентов, Поставщик предоставляет обеспечение исполнения Контракта с учетом положений статьи 37 Федерального закона от 05.04.2013 № 44-ФЗ «О контрактной системе в сфере закупок товаров, работ, услуг для обеспечения государственных и муниципальных нужд».

10.2. Исполнение Контракта может обеспечиваться предоставлением банковской гарантии, выданной банком и соответствующей требованиям статьи 45 Федерального закона о контрактной системе, или внесением денежных средств на указанный Заказчиком счет, на котором в соответствии с законодательством Российской Федерации учитываются операции со средствами, поступающими Заказчику. Способ обеспечения исполнения Контракта определяется Поставщиком самостоятельно.

10.3. Банковская гарантия должна быть безотзывной и соответствовать требованиям, установленным статьей 45 Федерального закона от 05.04.2013 № 44-ФЗ «О контрактной системе в сфере закупок товаров, работ, услуг для обеспечения государственных и муниципальных нужд».

10.4. В банковскую гарантию должно быть включено условие о праве Заказчика на бесспорное списание денежных средств со счета гаранта, если гарантом в срок не более чем пять рабочих дней не исполнено требование Заказчика об уплате денежной суммы по банковской гарантии, направленное до окончания срока действия банковской гарантии.

10.5. Срок действия банковской гарантии должен превышать предусмотренный контрактом срок исполнения обязательств, которые должны быть обеспечены такой банковской гарантией, не менее чем на один месяц, в том числе в случае его изменения в соответствии со статьей 95 ФЗ-44.

10.6. Денежные средства, переданные в качестве обеспечения исполнения контракта, в том числе часть этих денежных средств, в случае уменьшения размера обеспечения исполнения контракта, возвращаются Поставщику не позднее, чем через 30 (тридцать) дней после даты исполнения Поставщиком своих обязательств по Контракту, в том числе обязательств по уплате неустойки (штрафов, пени).

10.7. В ходе исполнения контракта Поставщик вправе изменить способ обеспечения исполнения контракта и (или) предоставить заказчику взамен ранее предоставленного обеспечения исполнения контракта новое обеспечение исполнения контракта, размер которого может быть уменьшен в порядке и случаях, которые предусмотрены частями 7.2 и 7.3 ст.96 44-ФЗ.

10.8. В случае отзыва в соответствии с законодательством Российской Федерации у банка, предоставившего банковскую гарантию в качестве обеспечения исполнения контракта, лицензии на осуществление банковских операций Поставщик обязан предоставить новое обеспечение исполнения контракта не позднее одного месяца со дня надлежащего уведомления заказчиком поставщика о необходимости предоставить соответствующее обеспечение.

За каждый день просрочки исполнения поставщиком данного обязательства начисляется пеня.

10.9. По настоящему Контракту должны быть обеспечены обязательства Поставщиком по возмещению убытков Заказчика, причиненных неисполнением или ненадлежащим исполнением обязательств по настоящему Контракту, а также обязанность по выплате неустойки (штрафа, пени),

иных долгов, возникших у Поставщика перед Заказчиком.

10.10. Сумма обеспечения исполнения обязательств по контракту подлежит выплате Заказчику в качестве компенсации за убытки, оплаты неустойки, которые могут наступить вследствие неисполнения или ненадлежащего исполнения обязательств по контракту.

10.11. Антидемпинговые меры применяются в случаях, предусмотренных Федеральным законом от 05.04.2013 № 44-ФЗ «О контрактной системе в сфере закупок товаров, работ, услуг для обеспечения государственных и муниципальных нужд».

10.13. Реквизиты для перечисления обеспечения исполнения контракта:
ИНН 4346011211/ КПП 434501001
ОКПО 01928129/ОКТМО 33701000
КБК 80100000000000000000
Банковские реквизиты:
Получатель: Министерство финансов Кировской области
(КОГБУЗ «Кировская областная клиническая больница» л/с 05801000021)
расчетный счет: № 40302810100004000001
Наименование банка:
Отделение по Кировской области Волго-Вятского главного
управления Центрального банка Российской Федерации
(сокращенное наименование – Отделение Киров)
БИК 043304001

11. Ответственность Сторон

11.1. За неисполнение или ненадлежащее исполнение условий Контракта Стороны несут ответственность в соответствии с законодательством Российской Федерации.

В случае привлечения к исполнению Контракта соисполнителей, ответственность перед Заказчиком за неисполнение обязательств по Контракту несет Поставщик.

11.2. Размер штрафа устанавливается Контрактом в порядке, установленном Правилами определения размера штрафа, начисляемого в случае ненадлежащего исполнения заказчиком, неисполнения или ненадлежащего исполнения поставщиком (подрядчиком, исполнителем) обязательств, предусмотренных контрактом (за исключением просрочки исполнения обязательств заказчиком, поставщиком (подрядчиком, исполнителем), утвержденными постановлением Правительства Российской Федерации от 30 августа 2017 г. № 1042 (далее - Правила определения размера штрафа).

11.3. В случае просрочки исполнения Заказчиком обязательств, предусмотренных Контрактом, а также в иных случаях неисполнения или ненадлежащего исполнения Заказчиком обязательств, предусмотренных Контрактом, Поставщик вправе потребовать уплаты неустоек (штрафов, пеней).

11.4. Пеня начисляется за каждый день просрочки исполнения Заказчиком обязательства, предусмотренного Контрактом, начиная со дня, следующего после дня истечения установленного Контрактом срока исполнения обязательства. При этом размер пени устанавливается в размере одной трехсотой действующей на дату уплаты пеней ключевой ставки Центрального банка Российской Федерации от не уплаченной в срок суммы.

11.5. За каждый факт неисполнения Заказчиком обязательств, предусмотренных Контрактом, за исключением просрочки исполнения обязательств, предусмотренных Контрактом, Поставщик вправе взыскать с Заказчика штраф в размере 5 000,00 рублей.

11.6 Общая сумма начисленных штрафов за ненадлежащее исполнение Заказчиком обязательств, предусмотренных контрактом, не может превышать цену Контракта.

11.7. В случае просрочки исполнения Поставщиком обязательств, предусмотренных Контрактом, а также в иных случаях неисполнения или ненадлежащего исполнения Поставщиком обязательств, предусмотренных Контрактом, Заказчик в течение 20 дней, с момента возникновения права требования оплаты пени, направляет Поставщику претензионное письмо с требованием оплаты пени в течение 7 дней с даты получения претензионного письма, рассчитанной в соответствии с положениями законодательства и условиями Контракта.

11.8. Пеня начисляется за каждый день просрочки исполнения Поставщиком обязательства, предусмотренного Контрактом, в размере одной трехсотой действующей на дату уплаты пени ключевой ставки Центрального банка Российской Федерации от цены Контракта, уменьшенной на сумму, пропорциональную объему обязательств, предусмотренных Контрактом и фактически исполненных Поставщиком.

11.9. За каждый факт неисполнения или ненадлежащего исполнения Поставщиком обязательств, предусмотренных Контрактом, за исключением просрочки исполнения обязательств (в том числе гарантийного обязательства), предусмотренных Контрактом, Поставщик выплачивает Заказчику штраф в размере 5 % от цены Контракта

11.10. За каждый факт неисполнения или ненадлежащего исполнения Поставщиком обязательства, предусмотренного Контрактом, которое не имеет стоимостного выражения, Поставщик

выплачивает Заказчику штраф в размере 5 000,00 рублей.

11.11. При неоплате (отказе от уплаты) Поставщиком пени, начисленной в соответствии с условиями Контракта, по истечении срока, указанного в претензионном письме, Заказчик имеет право удержать сумму пени из суммы, подлежащей оплате Поставщику за поставленные товары, которые приняты заказчиком, или в течение 40 дней с момента возникновения права требования оплаты пени направить в суд исковое заявление с требованием оплаты пени, рассчитанной в соответствии с положениями законодательства и Контракта за весь период просрочки исполнения.

11.11. Общая сумма начисленных штрафов за неисполнение или ненадлежащее исполнение Поставщиком обязательств, предусмотренных Контрактом, не может превышать цену Контракта.

11.12. Заказчик вправе вернуть обеспечение исполнения Контракта, уменьшенное на размер начисленных штрафов, пеней.

12. Срок действия Контракта, изменение и расторжение Контракта

12.1. Контракт вступает в силу с момента подписания и действует до «31» декабря 2021 г.

12.2. Все изменения Контракта должны быть совершены в письменном виде и оформлены дополнительными соглашениями к Контракту.

12.3. Контракт может быть расторгнут по соглашению Сторон, а также Стороны вправе в одностороннем порядке по письменному заявлению отказаться от его исполнения по основаниям, предусмотренным Контрактом и законодательством.

12.4. Заказчик вправе отказаться от исполнения Контракта в одностороннем внесудебном порядке в случаях:

12.4.1. Поставки Товара ненадлежащего качества с недостатками, которые не могут быть устранены в приемлемый для Заказчика срок;

12.4.2. В иных случаях, предусмотренных гражданским законодательством.

12.5. Поставщик вправе отказаться от исполнения Контракта в одностороннем порядке в случаях:

12.5.1. Необоснованного уклонения Заказчика от принятия и (или) оплаты Товара.

12.6. В случае если Заказчиком проведена экспертиза поставленного Товара с привлечением экспертов, экспертных организаций, решение об одностороннем отказе от исполнения Контракта может быть принято Заказчиком только при условии, что по результатам экспертизы поставленного Товара в заключении эксперта, экспертной организации будут подтверждены нарушения условий Контракта, послужившие основанием для одностороннего отказа Заказчика от исполнения Контракта.

12.7. Заказчик обязан принять решение об одностороннем отказе от исполнения Контракта, если в ходе исполнения Контракта установлено, что Поставщик не соответствует установленным документацией о закупке требованиям к участникам закупки или предоставил недостоверную информацию о своем соответствии таким требованиям, что позволило ему стать победителем определения Поставщика.

13. Исключительные права

13.1. Поставщик настоящим гарантирует в период срока годности Товара отсутствие нарушения исключительных прав третьих лиц на результаты интеллектуальной деятельности, связанных с поставкой и использованием Товара.

13.2. Все убытки, понесенные Заказчиком в случае нарушения исключительных прав третьих лиц на результаты интеллектуальной деятельности при поставке и использовании Товара, в том числе вследствие отмены государственной регистрации Товара и невозможности его использования, включая судебные расходы и возмещение материального ущерба, возмещаются Поставщиком в полном объеме.

14. Обстоятельства непреодолимой силы

14.1. Стороны освобождаются от ответственности за полное или частичное неисполнение своих обязательств по Контракту, если их неисполнение явилось следствием обстоятельств непреодолимой силы.

14.2. Сторона, у которой возникли обстоятельства непреодолимой силы, обязана в течение 10 дней письменно информировать другую Сторону о случившемся и его причинах с приложением документов, удостоверяющих факт наступления обстоятельств непреодолимой силы.

14.3. Если, по мнению Сторон, исполнение Контракта может быть продолжено в порядке, действовавшем до возникновения обстоятельств непреодолимой силы, то срок исполнения обязательств по Контракту продлевается соразмерно времени, которое необходимо для учета действия этих обстоятельств и их последствий.

15. Уведомления

15.1. Любое уведомление, которое одна Сторона направляет другой Стороне в соответствии с Контрактом, высылается в виде высылается в виде факсимильных, электронных сообщений, по почте и/или с курьером по адресу другой Стороны с подтверждением о получении.

16. Порядок урегулирования споров

16.1. Претензионный порядок досудебного урегулирования споров, вытекающих из Контракта, является для Сторон обязательным.

16.2. Допускается направление Сторонами претензионных писем иными способами: по факсу и электронной почте, экспресс-почтой.

16.3. Срок рассмотрения претензионного письма, за исключением случая, указанного п. 11.7. Контракта, и направления ответа на него составляет 10 (десять) рабочих дней со дня получения последнего адресатом.

16.4. В случае неурегулирования споров и разногласий в претензионном порядке они передаются на рассмотрение в Арбитражный суд Кировской области.

17. Заключительные положения

17.1. Во всем, что не предусмотрено Контрактом, Стороны руководствуются законодательством Российской Федерации.

17.2. Стороны обязуются незамедлительно информировать друг друга о возникших затруднениях, которые могут привести к невыполнению отдельных условий Контракта, для согласования и принятия необходимых мер.

17.3. Стороны обязаны извещать друг друга об изменениях своего адреса, номеров телефонов, иных реквизитов в срок не позднее 5 (пяти) дней с момента начала действий таких изменений.

17.4. Приложения к Контракту являются его неотъемлемой частью.

Приложения к Контракту:

Приложение № 1 - Спецификация;

Приложение № 2 - Технические характеристики;

Приложение № 3 - Календарный план;

Приложение № 4 Акт приема-передачи Товара;

Приложение № 5 - Акт приемки товара.

18. Реквизиты и подписи Сторон

Заказчик
КОГБУЗ «Кировская областная клиническая больница»
610027, г. Киров, ул. Воровского,42,
Тел.: (8332) 37-63-54
E-mail: kokb@mail.ru
Р/с 40601810200003000001
В Отделении по Кировской области
Волго-Вятского главного управления
Центрального банка Российской Федерации
ИНН 4346011211
КПП 434501001
БИК 043304001

И.о. главного врача

_____ С.А. Бакин

Поставщик
ООО «Джи Ди Пи»
Юридический адрес:115093, г. Москва, 1-й Щипковский пер., д. 25
Почтовый адрес: 121096, г. Москва, улица Василисы Кожиной, д.1
ИНН 9705031526
КПП по месту нахождения: 770501001
КПП по месту учета крупнейшего налогоплательщика: 997350001
ОГРН 1157746174850, ОКПО 41559848
МОСКОВСКИЙ КРЕДИТНЫЙ БАНК (ПАО)
р/с 40702810800760009972
К/с 30101810745250000659
БИК 044525659
7 (495) 797-86-86 /7 (495) 797-86-88
доб.1397,1393,1348
novruzova.s.e@366.ru, bakanova.o.s@366.ru

Руководитель департамента поддержки продаж

_____ С.В. Лунина

Приложение № 1
к Контракту от "__" _____ 20__ г.
№ 0340200003320004586000 1

СПЕЦИФИКАЦИЯ

N п/п	Наименование Товара в соответствии с единым справочником-каталогом лекарственных препаратов (далее - ЕСКЛП)		Торговое наименование, форма выпуска в соответствии с регистрационным удостоверением лекарственного препарата	Лекарственная форма в соответствии с ЕСКЛП	Дозировка в соответствии с ЕСКЛП	Единица измерения Товара в соответствии с ЕСКЛП	Цена за единицу измерения Товара, в том числе			Количество в единицах измерения Товара	Стоимость, в том числе		
	международное непатентованное или химическое или группировочное наименование	торговое наименование					без НДС	размер НДС (если облагается НДС)	итого		без НДС	размер НДС (если облагается НДС)	итого
1	2	3	4	5	6	7	8	9	10	11	12	13	14
1.	Комплекс β-железа [III] оксигидроксида, сахарозы и крахмала	Вельфоро® 500	Вельфоро® 500 таблетки жевательные 500 мг, №90	таблетки жевательные	500 мг	упаковка	9 469,64	946,96	10 416,60	400	3 787 854,55	378 785,45	4 166 640,00
Итого:													**4 166 640,00**

Подписи сторон:

Заказчик
И.о. главного врача КОГБУЗ «КОКБ»

_____ С.А. Бакин

Поставщик
Руководитель департамента поддержки продаж ООО «Джи Ди Пи»

_____ С.В. Лунина

Приложение № 2
к Контракту от "__" _____ 20__ г.
№ 0340200003320004586000 1

ТЕХНИЧЕСКИЕ ХАРАКТЕРИСТИКИ

N	Параметр	Требуемое значение
1.	Международное непатентованное наименование	Комплекс β-железа [III] оксигидроксида, сахарозы и крахмала
2.	Торговое наименование	Вельфоро® 500
3.	Наименование держателя или владельца регистрационного удостоверения лекарственного препарата, наименование производителя лекарственного препарата	Держатель: Вифор Фрезениус Медикал Кеа Ренал Фарма Лтд. Производитель: Вифор С.А.
4.	Номер регистрационного удостоверения лекарственного препарата	ЛП-003354
5.	Код в соответствии с Общероссийским классификатором продукции по видам экономической деятельности	21.20.23.190
6.	Единица измерения Товара	упаковка
7.	Количество Товара в единицах измерения	400
В случае заключения Контракта по результатам конкурентных процедур закупок:		
8.	Информация о Товаре:	
8.1.	Товар, произведенный на территории государств - членов Евразийского экономического союза:	

Торговое наименование лекарственного препарата	Лекарственная форма, дозировка лекарственного препарата, количество лекарственных форм во вторичной (потребительской) упаковке	Наименование страны происхождения Товара (с указанием данных документа, подтверждающего страну происхождения товара - при наличии)	Единица измерения	Количество в единицах измерения
-	-	-	-	-
Итого:				

8.2.	Товар иностранного происхождения:

Торговое наименование лекарственного препарата	Лекарственная форма, дозировка лекарственного препарата, количество лекарственных форм во вторичной	Наименование страны происхождения Товара	Единица измерения	Количество в единицах измерения

	(потребительской) упаковке			
1. Вельфоро® 500	таблетки жевательные 500 мг, №90	Швейцария	упаковка	400
Итого:				400

Примечание:
в случае применения ограничений, предусмотренных постановлением Правительства Российской Федерации от 30.11.2015 N 1289 "Об ограничениях и условиях допуска происходящих из иностранных государств лекарственных препаратов, включенных в перечень жизненно необходимых и важнейших лекарственных препаратов, для целей осуществления закупок для обеспечения государственных и муниципальных нужд" <43>, при заключении и исполнении контракта не допускается замена лекарственного препарата конкретного производителя или страны его происхождения, указанных в заявке, содержащей предложение о поставке лекарственного препарата;
в случае применения условий допуска, предусмотренных подпунктом "г" пункта 8 приказа Министерства экономического развития Российской Федерации от 25 марта 2014 г. N 155 "Об условиях допуска товаров, происходящих из иностранных государств, для целей осуществления закупок товаров, работ, услуг для обеспечения государственных и муниципальных нужд" <44>, не допускается замена страны происхождения данных товаров, указанных в заявке, за исключением случая, когда в результате такой замены страной происхождения товаров будет являться государство - член Евразийского экономического союза.

9.	Остаточный срок годности	На момент передачи Поставщиком товара остаточный срок годности товара должен составлять **не менее 9 месяцев** от установленного (указанного на упаковке).

Подписи сторон:

Заказчик
И.о. главного врача КОГБУЗ «КОКБ»

_____ С.А. Бакин

Поставщик
Руководитель департамента поддержки продаж
ООО «Джи Ди Пи»

_____ С.В. Лунина

Приложение № 3
к Контракту от "__" _____ 20__ г.
№ 0340200003320004586000 1

КАЛЕНДАРНЫЙ ПЛАН

Поставка товара осуществляется по заявкам Заказчика в течение 10 календарных дней с момента направления заявки.

Для растворов, изготовленных аптечными организациями, поставка товара осуществляется ежедневно с 9 до 12 часов в течение 3 рабочих дней с момента направления заявки.

Подписи сторон:

Заказчик	Поставщик
И.о. главного врача КОГБУЗ «КОКБ»	Руководитель департамента поддержки продаж ООО «Джи Ди Пи»
_____ С.А. Бакин	_____ С.В. Лунина

Приложение № 4
к Контракту от "__" _____ 20__ г.
№ 03402000033200045860001

АКТ ПРИЕМА-ПЕРЕДАЧИ ТОВАРА
ПО ГОСУДАРСТВЕННОМУ КОНТРАКТУ
от "__" _____ 20__ № ____

"Поставщик" _____ (полностью наименование (для юридического лица), фамилия, имя, отчество (при наличии) (для физического лица) в лице_____, действующего на основании _____, с одной стороны, и "Заказчик" _____ (полностью наименование Заказчика/наименование (для юридического лица), фамилия, имя, отчество (при наличии) (для физического лица)) в лице _____, действующего на основании _____ (устав, положение, доверенность), с другой стороны, составили настоящий Акт о следующем:

Поставщик поставил, а Заказчик принял следующий Товар в соответствии со Спецификацией (приложение № 1 к Контракту) в установленные сроки:
1. Наименование Товара:
2. Единица измерения:
3. Количество в единицах измерения:
4. Стоимость _____ (сумма прописью) руб. ____ коп.
В том числе
- НДС __% _____ (сумма прописью) руб. __ коп. (если облагается НДС)
- оптовая надбавка _____ (сумма прописью) руб. __ коп. (если применяется)
5. Серия Товара _____
6. Срок годности Товара: _____

Представленные документы подтверждают соответствие Товара установленным законодательством Российской Федерации требованиям и остаточному сроку годности.

К настоящему Акту прилагаются следующие документы, подтверждающие поставку Товара:
1. Товарная накладная от "__" _____ 20__ г. № _____
2. Счет-фактура от "__" _____ 20__ г. N _____
3. Копия регистрационного удостоверения лекарственного препарата от "__" _____ 20__ г. № _____
4. Протокол согласования цен поставки Товара, включенного в перечень жизненно необходимых и важнейших лекарственных препаратов, составленный по форме в соответствии с законодательством Российской Федерации (при поставке Товара, включенного в перечень жизненно необходимых и важнейших лекарственных препаратов).
5. Копии сертификата соответствия и (или) декларацию о соответствии (если данный товар входи в единый перечень продукции, подлежащей обязательной сертификации и декларированию) № _____ от _____
6. Инструкция(ии) по медицинскому применению Товара на русском языке.

Подписи сторон:

Заказчик	Поставщик
И.о. главного врача КОГБУЗ «КОКБ»	Руководитель департамента поддержки продаж ООО «Джи Ди Пи»
_____ С.А. Бакин	_____ С.В. Лунина

Приложение № 5
к Контракту от "__" _____ 20__ г.
№ 03402000033200045860001

Утверждаю:
И.о. главного врача КОГБУЗ «Кировская областная клиническая больница»
_____С.А. Бакин
«_____» _____20___г.

Акт
приемки товаров по контрактам, заключаемых КОГБУЗ «Кировская областная клиническая больница» от «____»_____20___г.

Место приёмки товара: _____
Подразделение: _____
Дата начала приемки товара: _____
Дата окончания приемки товара: _____
Упаковка (повреждена, вскрыта, не вскрыта): _____
Упаковка производителя _____
Товарная накладная: _____
Производитель: _____
Поставщик: _____
Контракт на поставку товара: _____
Сертификат соответствия Госстандарта России: _____

N п/п	**Наименование товара**	**Ед. изм.**	**Кол-во**	**Цена за ед., руб.**	**Сумма, руб.**
1					

Согласно условиям Контракта Заказчик провел экспертизу поставленного товара. По результатам экспертизы установлено следующее:

Члены комиссии предупреждены об ответственности за подписание акта, содержащего данные, не соответствующие действительности.

Члены комиссии
1 _____
2 _____
3 _____
4 _____
5 _____

Подписи сторон:

Заказчик
И.о. главного врача КОГБУЗ «КОКБ»

_____ С.А. Бакин

Поставщик
Руководитель департамента поддержки продаж
ООО «Джи Ди Пи»

_____ С.В. Лунина

Государственный контракт № 0340200003320004608000 1
на поставку лекарственного(-ых) препарата(-ов)
для медицинского применения (МНН: Севеламер)
Рег.№ 2434601121120000574

г.Киров "12" мая 2020г.

КОГБУЗ «Кировская областная клиническая больница», именуемое в дальнейшем **«Заказчик»**, в лице исполняющего обязанности главного врача Бакина Сергея Анатольевича, действующего на основании Устава, с одной стороны и

Общество с ограниченной ответственностью «ГУД ДИСТРИБЬЮШН ПАРТНЕРС» (ООО «Джи Ди Пи»), именуемое в дальнейшем «**Поставщик**», в лице руководителя департамента поддержки продаж Луниной Светланы Владимировны, действующего на основании доверенности № ДДП-Дов-2019-29 от 23.07.2019г., с другой стороны, здесь и далее именуемые «Стороны», в порядке ст.83.2. Федерального закона от 5 апреля 2013 г. № 44-ФЗ «О контрактной системе в сфере закупок товаров, работ, услуг для обеспечения государственных и муниципальных нужд» (далее - Федеральный закон о контрактной системе), по результатам аукциона в электронной форме, объявленного Извещением от «16» апреля 2020 г. № 0340200003320004608, на основании протокола от «28» апреля 2020 г. № 0340200003320004608-1, заключили настоящий государственный контракт (далее - Контракт) о нижеследующем:

1. Предмет Контракта

1.1. В соответствии с Контрактом Поставщик обязуется в порядке и сроки, предусмотренные Контрактом, осуществить поставку **лекарственных препаратов (**(МНН: Севеламер) (код ОКПД2 – 21.20.23.190) (далее - Товар) в соответствии со Спецификацией (приложение № 1 к Контракту), а Заказчик обязуется в порядке и сроки, предусмотренные Контрактом, принять и оплатить поставленный Товар.

1.2. Номенклатура Товара и его количество определяются Спецификацией (приложение № 1 к Контракту), технические показатели - Техническими характеристиками (приложение № 2 к Контракту).

1.3. Поставка Товара осуществляется с разгрузкой транспортного средства в следующем порядке:

Поставщик доставляет Товар Заказчику по адресу: 610027, г. Киров, ул. Воровского, д. 42 (далее - Место доставки).

1.4.ИКЗ: 202434601121143450100104240012120000

2. Цена Контракта

НМЦ= 3 745 051,20

2.1. Цена Контракта и валюта платежа устанавливаются в российских рублях.

2.2. Цена Контракта составляет **3 745 051,20 (три миллиона семьсот сорок пять тысяч пятьдесят один рубль 20 копеек)**, в том числе НДС 10 %.

Сумма, подлежащая уплате заказчиком юридическому лицу или физическому лицу, в том числе зарегистрированному в качестве индивидуального предпринимателя, уменьшается на размер налогов, сборов и иных обязательных платежей в бюджеты бюджетной системы Российской Федерации, связанных с оплатой контракта, если в соответствии с законодательством Российской Федерации о налогах и сборах такие налоги, сборы и иные обязательные платежи подлежат уплате в бюджеты бюджетной системы Российской Федерации заказчиком.

2.3. Цена Контракта включает в себя стоимость товара, стоимость упаковки, страхования, хранения, стоимость доставки до Заказчика (разгрузки на складе Заказчика), все установленные налоги, включая НДС (если Поставщик является плательщиком НДС), таможенные пошлины и другие обязательные платежи, выплаченные или подлежащие выплате.

2.4. Цена Контракта является твердой и определяется на весь срок его исполнения, за исключением случаев, предусмотренных пунктами 2.5 и 2.6 Контракта.

2.5. Цена Контракта может быть изменена, если по предложению Заказчика увеличивается предусмотренное Контрактом количество Товара не более чем на десять процентов или уменьшается предусмотренное Контрактом количество Товара не более чем на десять процентов. При этом по соглашению Сторон допускается изменение, с учетом положений бюджетного законодательства Российской Федерации, цены Контракта пропорционально дополнительному количеству Товара, исходя из установленной в Контракте цены единицы Товара, но не более чем на десять процентов цены Контракта. При уменьшении предусмотренного Контрактом количества Товара Стороны Контракта обязаны уменьшить цену Контракта исходя из цены единицы Товара. Цена единицы дополнительно поставляемого Товара или цена единицы Товара при уменьшении предусмотренного Контрактом количества поставляемого Товара должна определяться как частное от деления первоначальной цены Контракта на предусмотренное в Контракте количество Товара.

2.6. По соглашению Сторон цена Контракта может быть снижена без изменения предусмотренного Контрактом количества Товара и иных условий Контракта.

3. Взаимодействие Сторон

3.1. Поставщик обязан:

3.1.1. поставить Товар, соответствующий требованиям законодательства Российской Федерации, в соответствии с условиями Контракта, в полном объеме, надлежащего качества и в установленные сроки;

3.1.2. представлять по требованию Заказчика информацию и документы, относящиеся к предмету Контракта;

3.1.3. незамедлительно информировать Заказчика обо всех обстоятельствах, препятствующих исполнению Контракта;

3.1.4. устранять своими силами и за свой счет допущенные недостатки при поставке Товара;

3.1.5. Передать Товар, являющейся собственностью Поставщика, полностью свободным от прав третьих лиц, не состоящее в споре и под арестом, не являющееся предметом залога и т.п.

3.2. Поставщик вправе:

3.2.1. требовать от Заказчика приемки поставленного Товара в Месте доставки;

3.2.2. требовать от Заказчика предоставления имеющейся у него информации, необходимой для исполнения обязательств по Контракту;

3.2.3. требовать от Заказчика своевременной оплаты поставленного Товара в порядке и на условиях, предусмотренных Контрактом.

3.3. Заказчик обязан:

3.3.1. предоставлять Поставщику всю имеющуюся у него информацию и документы, относящиеся к предмету Контракта и необходимые для исполнения Поставщиком обязательств по Контракту;

3.3.2. своевременно принять и оплатить поставленный Товар;

3.4. Заказчик вправе:

3.4.1. требовать от Поставщика надлежащего исполнения обязательств, предусмотренных Контрактом;

3.4.2. запрашивать у Поставщика информацию об исполнении им обязательств по Контракту;

3.4.3. проверять в любое время ход исполнения Поставщиком обязательств по Контракту, в том числе осуществлять контроль сроков поставки Товара в соответствии с условиями Контракта;

3.4.4. осуществлять выборочную проверку качества поставляемого Товара, в том числе после приемки Товара;

3.4.5. требовать от Поставщика устранения недостатков, допущенных при исполнении Контракта, за его счет;

3.4.6. отказаться от приемки Товара, не соответствующего условиям Контракта, и потребовать безвозмездного устранения недостатков;

3.4.7. привлекать экспертов, экспертные организации к проведению экспертизы поставленного Товара и для проверки соответствия исполнения Поставщиком обязательств по Контракту требованиям, установленным Контрактом.

4. Упаковка и маркировка. Условия транспортировки

4.1. Поставка товара осуществляется в упаковке, соответствующей требованиям стандартов, технических условий и обеспечивающей сохранность товара при его транспортировке и хранении.

4.2. Поставка товара осуществляется с соблюдением температурного режима на всем пути следования в соответствии с требованиями условий поставки, установленных производителем товара в нормативно-технической документации или инструкции по применению товара.

4.3 Транспортная тара и упаковка маркируются в соответствии с требованиями Федерального закона от 12.04.2010г. № 61-ФЗ «Об обращении лекарственных средств». Каждая упаковка должна содержать инструкцию на русском языке.

4.4. Поставщик должен обеспечить упаковку Товара, способную предотвратить его повреждение или порчу во время транспортировки к Месту доставки. Упаковка Товара должна полностью обеспечивать условия транспортировки Товара.

При определении габаритов упаковки Товара и его веса с упаковкой необходимо учитывать удаленность Мест доставки и отсутствие грузоподъемных средств в пунктах по пути следования Товара.

4.5. Вся упаковка должна иметь следующую маркировку:

Наименование Товара: _____

Государственный контракт N _____

Заказчик: (наименование) _____

Поставщик: (наименование (для юридического лица), фамилия, имя, отчество (при наличии) (для физического лица)) _____

Пункт назначения: _____

Грузоотправитель: _____

Ящик/контейнер N _____, всего ящиков/контейнеров _____

Размеры (высота, длина, ширина) _____
Вес брутто _____ кг
Вес нетто _____ кг.

4.6. Каждый ящик/контейнер должны сопровождать два экземпляра упаковочного листа с описанием Товара, указанием веса нетто, веса брутто, количества Товара, указанием номера и даты Контракта (далее - Упаковочный лист). Один Упаковочный лист с приложением документов, предусмотренных пунктом 5.3 Контракта, должен находиться внутри ящика/контейнера, другой - крепиться с внешней стороны ящика/контейнера в водонепроницаемом конверте.

4.7. Поставщик обязан обеспечить в соответствии с требованиями законодательства Российской Федерации надлежащие условия хранения и температурный режим, необходимые для соблюдения условий транспортировки Товара, определенные нормативной документацией на Товар и инструкцией по медицинскому применению Товара.

5. Поставка Товара

5.1. Поставка Товара осуществляется Поставщиком в Место доставки на условиях, предусмотренных пунктом 1.3 Контракта, в сроки, определенные Календарным планом (приложение № 3 к Контракту).

Для растворов, изготовленных аптечными организациями, поставка товара осуществляется ежедневно с 9 до 12 часов Поставщиком по заявкам Заказчика (в форме требования-накладной), передаваемым посредством факсимильной или иными способами электронной связи, **в течение 3 (трех) рабочих дней** с момента направления заявки.

Поставка товара промышленного изготовления осуществляется по заявкам Заказчика **в течение 10 (десяти) календарных дней с момента направления заявки.**

Количество и объем заявок зависят от потребности Заказчика, возникшей в период действия Контракта.

Поставка товара без заявки Заказчика или поставка товара в объеме отличном от предусмотренного заявкой Заказчика не допускается.

Поставка по направленной заявке осуществляется в полном объеме, частичная поставка не допускается.

Датой поставки товара считается дата поступления всего заявленного товара в полном объеме с предоставлением документов, указанных в п. 5.3, 6.3 Контракта. При невыполнении данного условия, товар считается не поставленным, принятию и оплате не подлежит

Направление заявок осуществляется по факсу, электронной почте, указанных в разделе «Адреса и реквизиты сторон».

Количество и объем заявок зависят от финансирования Заказчика.

5.2. Фактической датой поставки считается дата, указанная в товарной накладной и Акте приема-передачи Товара (приложение № 4 к Контракту).

5.3. При поставке Товара Поставщик обязан представить следующие документы:

а) копию регистрационного удостоверения лекарственного препарата, выданного уполномоченным органом;

б) протокол согласования цен поставки Товара, включенного в перечень жизненно необходимых и важнейших лекарственных препаратов, составленный по форме в соответствии с законодательством Российской Федерации (при поставке Товара, включенного в перечень жизненно необходимых и важнейших лекарственных препаратов);

в) товарную накладную, составленную по форме в соответствии с законодательством Российской Федерации;

г) счет, счет-фактуру;

д) Акт приема-передачи Товара (приложение № 4 к Контракту) в двух экземплярах один экземпляр для Заказчика и один экземпляр для Поставщика;

е) копии сертификата соответствия и (или) декларацию о соответствии (если данный товар входи в единый перечень продукции, подлежащей обязательной сертификации и декларированию);

ё) инструкции по использованию товара на русском языке.

5.4. Поставка Товара осуществляется в целых упаковках в соответствии с требованиями Федерального закона от 12.04.2010г. № 61-ФЗ «Об обращении лекарственных средств». При этом если количество Товара, поставляемого Заказчику во вторичной (потребительской) упаковке, превышает количество Товара, указанного в заявке, поставка Товара сверх количества, указанного заявке, осуществляется за счет Поставщика.

5.5. Риск случайной гибели или случайного повреждения Товара переходит к Заказчику с момента поставки товара. Факт передачи Товара оформляется путем подписания Сторонами товарных накладных и Акт приема-передачи Товара (приложение № 4 к Контракту).

6. Приемка Товара

6.1. Приемка поставленного Товара осуществляется в соответствии с требованиями законодательства Российской Федерации в ходе передачи Товара Заказчику в Месте доставки и

включает в себя:

а) проверку по Упаковочным листам номенклатуры поставленного Товара на соответствие Спецификации (приложение № 1 к Контракту) и Техническим характеристикам (приложение № 2 к Контракту);

б) проверку полноты и правильности оформления комплекта документов, предусмотренных пунктом 5.3 Контракта;

в) контроль наличия/отсутствия внешних повреждений упаковки Товара;

г) проверку соблюдения температурного режима при хранении и транспортировке Товара (включается в случае необходимости).

6.2. Для проверки предоставленных Поставщиком результатов поставки, предусмотренных Контрактом, в части их соответствия условиям Контракта, Заказчиком проводится экспертиза Товара в порядке, предусмотренном статьей 94 Федерального закона о контрактной системе. Экспертиза может проводиться силами Заказчика или к ее проведению могут привлекаться эксперты, экспертные организации.

6.3. Приемка товара производится комиссией по приемке товара на складе Заказчика при условии поставки заявленной партии товара в полном объеме, предоставления надлежащим образом оформленных документов на товар: копии сертификата соответствия и /или декларации о соответствии (если данный товар входит в единый перечень продукции, подлежащей обязательной сертификации и декларированию), копии регистрационного удостоверения, подтверждающие качество товара, его соответствие требованиям законодательства РФ и страну происхождения товара, а также инструкции по использованию товара на русском языке; протокол согласования цен ЖНВЛ, счет-фактуры (счета), товарные накладные, акт приема-передачи и другие документы в соответствии с действующим законодательством) в срок не позднее 15 рабочих дней с даты поставки товара на склад заказчика.

6.4. Приемка результатов поставленного товара оформляется документом о приемке, который подписывается заказчиком (в случае создания приемочной комиссии подписывается всеми членами приемочной комиссии и утверждается заказчиком) (Приложение № 5 к Контракту).

6.5. При обнаружении несоответствия качества, количества и ассортимента товара данный факт отражается в акте о несоответствии товара, подписанный членами комиссии, о чем поставщик извещается уведомлением о вызове.

Акт о несоответствии товара, а также уведомление о вызове представителя направляются по электронной почте на адрес, указанный в разделе «Адреса и реквизиты сторон».

Дальнейшая приемка товара осуществляется только в присутствии уполномоченного представителя Поставщика. Представитель одногороднего Поставщика обязан явиться по вызову Заказчика не позднее чем на следующий рабочий день после получения вызова, иногороднего – не позднее трех рабочих после получения вызова, не считая времени, необходимого для проезда.

6.6. Товар, не соответствующий требованиям, указанным в законодательстве для определения качества товаров и Контракте считается не поставленным.

6.7. Согласно пункту 1 статьи 514 Гражданского кодекса Российской Федерации, в случае несоответствия товара требованиям контракта, а также документам, указанным в п. 5.3. Контракта, Заказчик отказывается от приемки товара и принимает его на ответственное хранение.

6.8. Поставщик обязан заменить товар не соответствующего качества или возвратить заказчику уплаченную за него стоимость в течение 5 (пяти) дней с момента предъявления претензии. Все расходы, связанные с возвратом некачественного товара, в том числе расходы в связи с проведением контроля качества товара несет Поставщик. Поставщик обязан возместить расходы, связанные с возвратом некачественного товара, в течение 5 (пяти) дней с момента предъявления претензии.

7. Выборочная проверка Товара

7.1. Заказчик имеет право осуществлять выборочную проверку поставляемого Товара, в том числе после приемки Товара.

7.2. Для проведения проверки Товара Заказчик направляет Поставщику запрос о предоставлении образцов каждой серии Товара для проведения анализа независимыми профильными экспертными организациями по контролю качества лекарственных средств. Забор образцов производится в 3-х кратном количестве упаковок Товара, необходимых для проведения одного анализа. Расходы, связанные с предоставлением образцов, несет Поставщик.

7.3. Выбор независимых профильных экспертных организаций по контролю качества лекарственных средств осуществляется Заказчиком.

7.4. Проверка Товара проводится за счет средств Заказчика.

7.5. Если по результатам проверки Товара определяется, что Товар не соответствует требованиям Контракта, несоответствующий условиям Контракта Товар забраковывается в объеме всей серии. При этом объем поставки и сумма Контракта остаются неизменными, а Поставщик обязан заменить забракованную серию Товара.

Расходы по проведению проверки Товара в случае, если по результатам проверки Товара определяется, что Товар не соответствует требованиям Контракта, несет Поставщик.

7.6. Заказчик имеет право потребовать замены всего поставленного Товара или проведения проверки каждой поставляемой единицы Товара за счет Поставщика.

8. Гарантии

8.1. Поставщик гарантирует, что качество Товара соответствует требованиям государственных стандартов качества, предъявляемым к данному виду товаров, законодательства Российской Федерации, Технических характеристик (Приложение № 2 к Контракту), что подтверждается: регистрационным удостоверением лекарственного препарата, выданного уполномоченным органом, и документом, подтверждающим соответствие Товара..

8.2. Остаточный срок годности Товара на дату поставки Заказчику должен соответствовать значению, указанному в Технических характеристиках (Приложение № 2 к Контракту). Срок годности Товара подтверждается инструкцией по медицинскому применению Товара на русском языке, а также информацией, указанной на русском языке на первичной упаковке Товара (за исключением первичной упаковки лекарственных растительных препаратов) и на вторичной (потребительской) упаковке.

9. Порядок расчетов

9.1. Оплата по Контракту осуществляется за счет средств территориальных внебюджетных фондов; средств, полученных от иной приносящей доход деятельности.

9.2. Товар оплачивается Заказчиком, при условии поставки заявленной партии товара в полном объеме, в безналичной форме путем перечисления денежных средств на расчетный счет Поставщика в течение 30 календарных дней с даты приемки товара и подписания заказчиком документа о приемке (акт приемки товара (Приложение № 5 к Контракту), предусмотренного частью 7 статьи 94 Федеральным законом от 05.04.2013 № 44-ФЗ «О контрактной системе в сфере закупок товаров, работ, услуг для обеспечения государственных и муниципальных нужд».

10. Обеспечение исполнения Контракта

10.1. Обеспечение исполнения контракта предоставляется Поставщиком в размере 15 % от начальной (максимальной) цены контракта. Если при проведении аукциона начальная (максимальная) цена Контракта, указанная в извещении об осуществлении закупки, снижена Поставщиком на двадцать пять и более процентов, Поставщик предоставляет обеспечение исполнения Контракта с учетом положений статьи 37 Федерального закона от 05.04.2013 № 44-ФЗ «О контрактной системе в сфере закупок товаров, работ, услуг для обеспечения государственных и муниципальных нужд».

10.2. Исполнение Контракта может обеспечиваться предоставлением банковской гарантии, выданной банком и соответствующей требованиям статьи 45 Федерального закона о контрактной системе, или внесением денежных средств на указанный Заказчиком счет, на котором в соответствии с законодательством Российской Федерации учитываются операции со средствами, поступающими Заказчику. Способ обеспечения исполнения Контракта определяется Поставщиком самостоятельно.

10.3. Банковская гарантия должна быть безотзывной и соответствовать требованиям, установленным статьей 45 Федерального закона от 05.04.2013 № 44-ФЗ «О контрактной системе в сфере закупок товаров, работ, услуг для обеспечения государственных и муниципальных нужд».

10.4. В банковскую гарантию должно быть включено условие о праве Заказчика на бесспорное списание денежных средств со счета гаранта, если гарантом в срок не более чем пять рабочих дней не исполнено требование Заказчика об уплате денежной суммы по банковской гарантии, направленное до окончания срока действия банковской гарантии.

10.5. Срок действия банковской гарантии должен превышать предусмотренный контрактом срок исполнения обязательств, которые должны быть обеспечены такой банковской гарантией, не менее чем на один месяц, в том числе в случае его изменения в соответствии со статьей 95 ФЗ-44.

10.6. Денежные средства, переданные в качестве обеспечения исполнения контракта, в том числе часть этих денежных средств, в случае уменьшения размера обеспечения исполнения контракта, возвращаются Поставщику не позднее, чем через 30 (тридцать) дней после даты исполнения Поставщиком своих обязательств по Контракту, в том числе обязательств по уплате неустойки (штрафов, пени).

10.7. В ходе исполнения контракта Поставщик вправе изменить способ обеспечения исполнения контракта и (или) предоставить заказчику взамен ранее предоставленного обеспечения исполнения контракта новое обеспечение исполнения контракта, размер которого может быть уменьшен в порядке и случаях, которые предусмотрены частями 7.2 и 7.3 ст.96 44-ФЗ.

10.8. В случае отзыва в соответствии с законодательством Российской Федерации у банка, предоставившего банковскую гарантию в качестве обеспечения исполнения контракта, лицензии на осуществление банковских операций Поставщик обязан предоставить новое обеспечение исполнения контракта не позднее одного месяца со дня надлежащего уведомления заказчиком поставщика о необходимости предоставить соответствующее обеспечение.

За каждый день просрочки исполнения поставщиком данного обязательства начисляется пеня.

10.9. По настоящему Контракту должны быть обеспечены обязательства Поставщиком по возмещению убытков Заказчика, причиненных неисполнением или ненадлежащим исполнением обязательств по настоящему Контракту, а также обязанность по выплате неустойки (штрафа, пени),

иных долгов, возникших у Поставщика перед Заказчиком.

10.10. Сумма обеспечения исполнения обязательств по контракту подлежит выплате Заказчику в качестве компенсации за убытки, оплаты неустойки, которые могут наступить вследствие неисполнения или ненадлежащего исполнения обязательств по контракту.

10.11. Антидемпинговые меры применяются в случаях, предусмотренных Федеральным законом от 05.04.2013 № 44-ФЗ «О контрактной системе в сфере закупок товаров, работ, услуг для обеспечения государственных и муниципальных нужд».

10.13. Реквизиты для перечисления обеспечения исполнения контракта:
ИНН 4346011211/ КПП 434501001
ОКПО 01928129/ОКТМО 33701000
КБК 80100000000000000000
Банковские реквизиты:
Получатель: Министерство финансов Кировской области
(КОГБУЗ «Кировская областная клиническая больница» л/с 05801000021)
расчетный счет: № 40302810100004000001
Наименование банка:
Отделение по Кировской области Волго-Вятского главного
управления Центрального банка Российской Федерации
(сокращенное наименование – Отделение Киров)
БИК 043304001

11. Ответственность Сторон

11.1. За неисполнение или ненадлежащее исполнение условий Контракта Стороны несут ответственность в соответствии с законодательством Российской Федерации.

В случае привлечения к исполнению Контракта соисполнителей, ответственность перед Заказчиком за неисполнение обязательств по Контракту несет Поставщик.

11.2. Размер штрафа устанавливается Контрактом в порядке, установленном Правилами определения размера штрафа, начисляемого в случае ненадлежащего исполнения заказчиком, неисполнения или ненадлежащего исполнения поставщиком (подрядчиком, исполнителем) обязательств, предусмотренных контрактом (за исключением просрочки исполнения обязательств заказчиком, поставщиком (подрядчиком, исполнителем), утвержденными постановлением Правительства Российской Федерации от 30 августа 2017 г. № 1042 (далее - Правила определения размера штрафа).

11.3. В случае просрочки исполнения Заказчиком обязательств, предусмотренных Контрактом, а также в иных случаях неисполнения или ненадлежащего исполнения Заказчиком обязательств, предусмотренных Контрактом, Поставщик вправе потребовать уплаты неустоек (штрафов, пеней).

11.4. Пеня начисляется за каждый день просрочки исполнения Заказчиком обязательства, предусмотренного Контрактом, начиная со дня, следующего после дня истечения установленного Контрактом срока исполнения обязательства. При этом размер пени устанавливается в размере одной трехсотой действующей на дату уплаты пеней ключевой ставки Центрального банка Российской Федерации от не уплаченной в срок суммы.

11.5. За каждый факт неисполнения Заказчиком обязательств, предусмотренных Контрактом, за исключением просрочки исполнения обязательств, предусмотренных Контрактом, Поставщик вправе взыскать с Заказчика штраф в размере 5 000,00 рублей.

11.6 Общая сумма начисленных штрафов за ненадлежащее исполнение Заказчиком обязательств, предусмотренных контрактом, не может превышать цену Контракта.

11.7. В случае просрочки исполнения Поставщиком обязательств, предусмотренных Контрактом, а также в иных случаях неисполнения или ненадлежащего исполнения Поставщиком обязательств, предусмотренных Контрактом, Заказчик в течение 20 дней, с момента возникновения права требования оплаты пени, направляет Поставщику претензионное письмо с требованием оплаты пени в течение 7 дней с даты получения претензионного письма, рассчитанной в соответствии с положениями законодательства и условиями Контракта.

11.8. Пеня начисляется за каждый день просрочки исполнения Поставщиком обязательства, предусмотренного Контрактом, в размере одной трехсотой действующей на дату уплаты пени ключевой ставки Центрального банка Российской Федерации от цены Контракта, уменьшенной на сумму, пропорциональную объему обязательств, предусмотренных Контрактом и фактически исполненных Поставщиком.

11.9. За каждый факт неисполнения или ненадлежащего исполнения Поставщиком обязательств, предусмотренных Контрактом, за исключением просрочки исполнения обязательств (в том числе гарантийного обязательства), предусмотренных Контрактом, Поставщик выплачивает Заказчику штраф в размере 5 % от цены Контракта

11.10. За каждый факт неисполнения или ненадлежащего исполнения Поставщиком обязательства, предусмотренного Контрактом, которое не имеет стоимостного выражения, Поставщик

выплачивает Заказчику штраф в размере 5 000,00 рублей.

11.11. При неоплате (отказе от уплаты) Поставщиком пени, начисленной в соответствии с условиями Контракта, по истечении срока, указанного в претензионном письме, Заказчик имеет право удержать сумму пени из суммы, подлежащей оплате Поставщику за поставленные товары, которые приняты заказчиком, или в течение 40 дней с момента возникновения права требования оплаты пени направить в суд исковое заявление с требованием оплаты пени, рассчитанной в соответствии с положениями законодательства и Контракта за весь период просрочки исполнения.

11.11. Общая сумма начисленных штрафов за неисполнение или ненадлежащее исполнение Поставщиком обязательств, предусмотренных Контрактом, не может превышать цену Контракта.

11.12. Заказчик вправе вернуть обеспечение исполнения Контракта, уменьшенное на размер начисленных штрафов, пеней.

12. Срок действия Контракта, изменение и расторжение Контракта

12.1. Контракт вступает в силу с момента подписания и действует до «31» декабря 2021 г.

12.2. Все изменения Контракта должны быть совершены в письменном виде и оформлены дополнительными соглашениями к Контракту.

12.3. Контракт может быть расторгнут по соглашению Сторон, а также Стороны вправе в одностороннем порядке по письменному заявлению отказаться от его исполнения по основаниям, предусмотренным Контрактом и законодательством.

12.4. Заказчик вправе отказаться от исполнения Контракта в одностороннем внесудебном порядке в случаях:

12.4.1. Поставки Товара ненадлежащего качества с недостатками, которые не могут быть устранены в приемлемый для Заказчика срок;

12.4.2. В иных случаях, предусмотренных гражданским законодательством.

12.5. Поставщик вправе отказаться от исполнения Контракта в одностороннем порядке в случаях:

12.5.1. Необоснованного уклонения Заказчика от принятия и (или) оплаты Товара.

12.6. В случае если Заказчиком проведена экспертиза поставленного Товара с привлечением экспертов, экспертных организаций, решение об одностороннем отказе от исполнения Контракта может быть принято Заказчиком только при условии, что по результатам экспертизы поставленного Товара в заключении эксперта, экспертной организации будут подтверждены нарушения условий Контракта, послужившие основанием для одностороннего отказа Заказчика от исполнения Контракта.

12.7. Заказчик обязан принять решение об одностороннем отказе от исполнения Контракта, если в ходе исполнения Контракта установлено, что Поставщик не соответствует установленным документацией о закупке требованиям к участникам закупки или предоставил недостоверную информацию о своем соответствии таким требованиям, что позволило ему стать победителем определения Поставщика.

13. Исключительные права

13.1. Поставщик настоящим гарантирует в период срока годности Товара отсутствие нарушения исключительных прав третьих лиц на результаты интеллектуальной деятельности, связанных с поставкой и использованием Товара.

13.2. Все убытки, понесенные Заказчиком в случае нарушения исключительных прав третьих лиц на результаты интеллектуальной деятельности при поставке и использовании Товара, в том числе вследствие отмены государственной регистрации Товара и невозможности его использования, включая судебные расходы и возмещение материального ущерба, возмещаются Поставщиком в полном объеме.

14. Обстоятельства непреодолимой силы

14.1. Стороны освобождаются от ответственности за полное или частичное неисполнение своих обязательств по Контракту, если их неисполнение явилось следствием обстоятельств непреодолимой силы.

14.2. Сторона, у которой возникли обстоятельства непреодолимой силы, обязана в течение 10 дней письменно информировать другую Сторону о случившемся и его причинах с приложением документов, удостоверяющих факт наступления обстоятельств непреодолимой силы.

14.3. Если, по мнению Сторон, исполнение Контракта может быть продолжено в порядке, действовавшем до возникновения обстоятельств непреодолимой силы, то срок исполнения обязательств по Контракту продлевается соразмерно времени, которое необходимо для учета действия этих обстоятельств и их последствий.

15. Уведомления

15.1. Любое уведомление, которое одна Сторона направляет другой Стороне в соответствии с Контрактом, высылается в виде высылается в виде факсимильных, электронных сообщений, по почте и/или с курьером по адресу другой Стороны с подтверждением о получении.

16. Порядок урегулирования споров

16.1. Претензионный порядок досудебного урегулирования споров, вытекающих из Контракта, является для Сторон обязательным.

16.2. Допускается направление Сторонами претензионных писем иными способами: по факсу и электронной почте, экспресс-почтой.

16.3. Срок рассмотрения претензионного письма, за исключением случая, указанного п. 11.7. Контракта, и направления ответа на него составляет 10 (десять) рабочих дней со дня получения последнего адресатом.

16.4. В случае неурегулирования споров и разногласий в претензионном порядке они передаются на рассмотрение в Арбитражный суд Кировской области.

17. Заключительные положения

17.1. Во всем, что не предусмотрено Контрактом, Стороны руководствуются законодательством Российской Федерации.

17.2. Стороны обязуются незамедлительно информировать друг друга о возникших затруднениях, которые могут привести к невыполнению отдельных условий Контракта, для согласования и принятия необходимых мер.

17.3. Стороны обязаны извещать друг друга об изменениях своего адреса, номеров телефонов, иных реквизитов в срок не позднее 5 (пяти) дней с момента начала действий таких изменений.

17.4. Приложения к Контракту являются его неотъемлемой частью.

Приложения к Контракту:

Приложение № 1 - Спецификация;

Приложение № 2 - Технические характеристики;

Приложение № 3 - Календарный план;

Приложение № 4 Акт приема-передачи Товара;

Приложение № 5 - Акт приемки товара.

18. Реквизиты и подписи Сторон

Заказчик
КОГБУЗ «Кировская областная клиническая больница»
610027, г. Киров, ул. Воровского,42,
Тел.: (8332) 37-63-54
E-mail: kokb@mail.ru
Р/с 40601810200003000001
В Отделении по Кировской области
Волго-Вятского главного управления
Центрального банка Российской Федерации
ИНН 4346011211
КПП 434501001
БИК 043304001

И.о. главного врача

_____ С.А. Бакин

Поставщик
ООО «Джи Ди Пи»
Юридический адрес:115093, г. Москва, 1-й Щипковский пер., д. 25
Почтовый адрес: 121096, г. Москва, улица Василисы Кожиной, д.1
ИНН 9705031526
КПП по месту нахождения: 770501001
КПП по месту учета крупнейшего налогоплательщика: 997350001
ОГРН 1157746174850, ОКПО 41559848
МОСКОВСКИЙ КРЕДИТНЫЙ БАНК (ПАО)
р/с 40702810800760009972
К/с 30101810745250000659
БИК 044525659
7 (495) 797-86-86 /7 (495) 797-86-88
доб.1397,1393,1348
novruzova.s.e@366.ru, bakanova.o.s@366.ru

Руководитель департамента поддержки продаж

_____ С.В. Лунина

Приложение № 1
к Контракту от "__" _____ 20__ г.
№ 0340200003320004608000 1

СПЕЦИФИКАЦИЯ

N п/п	Наименование Товара в соответствии с единым справочником-каталогом лекарственных препаратов (далее - ЕСКЛП)		Торговое наименование, форма выпуска в соответствии с регистрационным удостоверением лекарственного препарата	Лекарственная форма в соответствии с ЕСКЛП	Дозировка в соответствии с ЕСКЛП	Единица измерения Товара в соответствии с ЕСКЛП	Цена за единицу измерения Товара, в том числе			Количество в единицах измерения Товара	Стоимость, в том числе		
	международное непатентованное или химическое или группировочное наименование	торговое наименование					без НДС	размер НДС (если облагается НДС)	итого		без НДС	размер НДС (если облагается НДС)	итого
1	2	3	4	5	6	7	8	9	10	11	12	13	14
1.	Севеламер	СЕЛАМЕРЕКС®	СЕЛАМЕРЕКС® таблетки, покрытые пленочной оболочкой 800 мг, №180	таблетки, покрытые пленочной оболочкой	800 мг	упаковка	10 224,00	1 022,40	11 246,40	333	3 404 592,00	340 459,20	3 745 051,20
Итого:													**3 745 051,20**

Подписи сторон:

Заказчик
И.о. главного врача КОГБУЗ «КОКБ»

_____ С.А. Бакин

Поставщик
Руководитель департамента поддержки продаж ООО «Джи Ди Пи»

_____ С.В. Лунина

Приложение № 2
к Контракту от "__" _____ 20__ г.
№ 0340200003320004608000 1

ТЕХНИЧЕСКИЕ ХАРАКТЕРИСТИКИ

N	Параметр	Требуемое значение
1.	Международное непатентованное наименование	Севеламер
2.	Торговое наименование	СЕЛАМЕРЕКС®
3.	Наименование держателя или владельца регистрационного удостоверения лекарственного препарата, наименование производителя лекарственного препарата	Владелец: Закрытое акционерное общество "ФармФирма "Сотекс" (ЗАО "ФармФирма "Сотекс"), Производитель: Фармацевтический завод "ПОЛЬФАРМА" АО
4.	Номер регистрационного удостоверения лекарственного препарата	ЛП-002733
5.	Код в соответствии с Общероссийским классификатором продукции по видам экономической деятельности	21.20.23.190
6.	Единица измерения Товара	упаковка
7.	Количество Товара в единицах измерения	333
В случае заключения Контракта по результатам конкурентных процедур закупок:		
8.	Информация о Товаре:	
8.1.	Товар, произведенный на территории государств - членов Евразийского экономического союза:	

Торговое наименование лекарственного препарата	Лекарственная форма, дозировка лекарственного препарата, количество лекарственных форм во вторичной (потребительской) упаковке	Наименование страны происхождения Товара (с указанием данных документа, подтверждающего страну происхождения товара - при наличии)	Единица измерения	Количество в единицах измерения
-	-	-	-	-
Итого:				

8.2.	Товар иностранного происхождения:

Торговое наименование лекарственного препарата	Лекарственная форма, дозировка лекарственного препарата, количество лекарственных форм во вторичной	Наименование страны происхождения Товара	Единица измерения	Количество в единицах измерения

	(потребительской) упаковке			
1. СЕЛАМЕРЕКС ®	таблетки, покрытые пленочной оболочкой 800 мг, №180	Польша	упаковка	333
Итого:				333

Примечание:
в случае применения ограничений, предусмотренных постановлением Правительства Российской Федерации от 30.11.2015 N 1289 "Об ограничениях и условиях допуска происходящих из иностранных государств лекарственных препаратов, включенных в перечень жизненно необходимых и важнейших лекарственных препаратов, для целей осуществления закупок для обеспечения государственных и муниципальных нужд" <43>, при заключении и исполнении контракта не допускается замена лекарственного препарата конкретного производителя или страны его происхождения, указанных в заявке, содержащей предложение о поставке лекарственного препарата;
в случае применения условий допуска, предусмотренных подпунктом "г" пункта 8 приказа Министерства экономического развития Российской Федерации от 25 марта 2014 г. N 155 "Об условиях допуска товаров, происходящих из иностранных государств, для целей осуществления закупок товаров, работ, услуг для обеспечения государственных и муниципальных нужд" <44>, не допускается замена страны происхождения данных товаров, указанных в заявке, за исключением случая, когда в результате такой замены страной происхождения товаров будет являться государство - член Евразийского экономического союза.

9.	Остаточный срок годности	На момент передачи поставщиком товара остаточный срок годности товара должен составлять **не менее 9 месяцев** от установленного (указанного на упаковке).

Подписи сторон:

Заказчик
И.о. главного врача КОГБУЗ «КОКБ»

_____ С.А. Бакин

Поставщик
Руководитель департамента поддержки продаж
ООО «Джи Ди Пи»

_____ С.В. Лунина

Приложение № 3
к Контракту от "__" _____ 20__ г.
№ 03402000033200046080001

КАЛЕНДАРНЫЙ ПЛАН

Поставка товара осуществляется по заявкам Заказчика в течение 10 календарных дней с момента направления заявки.

Для растворов, изготовленных аптечными организациями, поставка товара осуществляется ежедневно с 9 до 12 часов в течение 3 рабочих дней с момента направления заявки.

Подписи сторон:

Заказчик	Поставщик
И.о. главного врача КОГБУЗ «КОКБ»	Руководитель департамента поддержки продаж ООО «Джи Ди Пи»
_____ С.А. Бакин	_____ С.В. Лунина

Приложение № 4
к Контракту от "__" _____ 20__ г.
№ 03402000033200046080001

АКТ ПРИЕМА-ПЕРЕДАЧИ ТОВАРА
ПО ГОСУДАРСТВЕННОМУ КОНТРАКТУ
от "__" _____ 20__ № ____

"Поставщик" _____ (полностью наименование (для юридического лица), фамилия, имя, отчество (при наличии) (для физического лица) в лице_____, действующего на основании _____, с одной стороны, и "Заказчик" _____ (полностью наименование Заказчика/наименование (для юридического лица), фамилия, имя, отчество (при наличии) (для физического лица)) в лице _____, действующего на основании _____ (устав, положение, доверенность), с другой стороны, составили настоящий Акт о следующем:

Поставщик поставил, а Заказчик принял следующий Товар в соответствии со Спецификацией (приложение № 1 к Контракту) в установленные сроки:
1. Наименование Товара:
2. Единица измерения:
3. Количество в единицах измерения:
4. Стоимость _____ (сумма прописью) руб. ____ коп.
В том числе
- НДС __% _____ (сумма прописью) руб. __ коп. (если облагается НДС)
- оптовая надбавка _____ (сумма прописью) руб. __ коп. (если применяется)
5. Серия Товара _____
6. Срок годности Товара: _____

Представленные документы подтверждают соответствие Товара установленным законодательством Российской Федерации требованиям и остаточному сроку годности.

К настоящему Акту прилагаются следующие документы, подтверждающие поставку Товара:
1. Товарная накладная от "__" _____ 20__ г. № _____
2. Счет-фактура от "__" _____ 20__ г. N _____
3. Копия регистрационного удостоверения лекарственного препарата от "__" _____ 20__ г. № _____
4. Протокол согласования цен поставки Товара, включенного в перечень жизненно необходимых и важнейших лекарственных препаратов, составленный по форме в соответствии с законодательством Российской Федерации (при поставке Товара, включенного в перечень жизненно необходимых и важнейших лекарственных препаратов).
5. Копии сертификата соответствия и (или) декларацию о соответствии (если данный товар входи в единый перечень продукции, подлежащей обязательной сертификации и декларированию) № _____ от _____
6. Инструкция(ии) по медицинскому применению Товара на русском языке.

Подписи сторон:

Заказчик	Поставщик
И.о. главного врача КОГБУЗ «КОКБ»	Руководитель департамента поддержки продаж ООО «Джи Ди Пи»
_____ С.А. Бакин	_____ С.В. Лунина

Приложение № 5
к Контракту от "__" _____ 20__ г.
№ 03402000033200046080001

Утверждаю:
И.о. главного врача КОГБУЗ «Кировская областная клиническая больница»
_____С.А. Бакин
«_____» _____20___г.

Акт
приемки товаров по контрактам, заключаемых КОГБУЗ «Кировская областная клиническая больница» от «____»_____20___г.

Место приёмки товара: _____
Подразделение: _____
Дата начала приемки товара: _____
Дата окончания приемки товара: _____
Упаковка (повреждена, вскрыта, не вскрыта): _____
Упаковка производителя _____
Товарная накладная: _____
Производитель: _____
Поставщик: _____
Контракт на поставку товара: _____
Сертификат соответствия Госстандарта России: _____

N п/п	**Наименование товара**	**Ед. изм.**	**Кол-во**	**Цена за ед., руб.**	**Сумма, руб.**
1					

Согласно условиям Контракта Заказчик провел экспертизу поставленного товара. По результатам экспертизы установлено следующее:

Члены комиссии предупреждены об ответственности за подписание акта, содержащего данные, не соответствующие действительности.

Члены комиссии
1 _____
2 _____
3 _____
4 _____
5 _____

Подписи сторон:

Заказчик
И.о. главного врача КОГБУЗ «КОКБ»

_____ С.А. Бакин

Поставщик
Руководитель департамента поддержки продаж
ООО «Джи Ди Пи»

_____ С.В. Лунина

Государственный контракт № 0340200003320004629000 1
на поставку лекарственного(-ых) препарата(-ов)
для медицинского применения (МНН: Севеламер)
Рег.№ 2434601121120000568

г.Киров "12" мая 2020г.

КОГБУЗ «Кировская областная клиническая больница», именуемое в дальнейшем **«Заказчик»**, в лице исполняющего обязанности главного врача Бакина Сергея Анатольевича, действующего на основании Устава, с одной стороны и

Общество с ограниченной ответственностью «ГУД ДИСТРИБЬЮШН ПАРТНЕРС» (ООО «Джи Ди Пи»), именуемое в дальнейшем «**Поставщик**», в лице руководителя департамента поддержки продаж Луниной Светланы Владимировны, действующего на основании доверенности № ДДП-Дов-2019-29 от 23.07.2019г., с другой стороны, здесь и далее именуемые «Стороны», в порядке ст.83.2. Федерального закона от 5 апреля 2013 г. № 44-ФЗ «О контрактной системе в сфере закупок товаров, работ, услуг для обеспечения государственных и муниципальных нужд» (далее - Федеральный закон о контрактной системе), по результатам аукциона в электронной форме, объявленного Извещением от «17» апреля 2020 г. № 0340200003320004629, на основании протокола от «30» апреля 2020 г. № 0340200003320004629-3, заключили настоящий государственный контракт (далее - Контракт) о нижеследующем:

1. Предмет Контракта

1.1. В соответствии с Контрактом Поставщик обязуется в порядке и сроки, предусмотренные Контрактом, осуществить поставку **лекарственных препаратов (**(МНН: Севеламер) (код ОКПД2 - 21.20.23.190) (далее - Товар) в соответствии со Спецификацией (приложение № 1 к Контракту), а Заказчик обязуется в порядке и сроки, предусмотренные Контрактом, принять и оплатить поставленный Товар.

1.2. Номенклатура Товара и его количество определяются Спецификацией (приложение № 1 к Контракту), технические показатели - Техническими характеристиками (приложение № 2 к Контракту).

1.3. Поставка Товара осуществляется с разгрузкой транспортного средства в следующем порядке:

Поставщик доставляет Товар Заказчику по адресу: 610027, г. Киров, ул. Воровского, д. 42 (далее - Место доставки).

1.4.ИКЗ: 202434601121143450100104250012120000

2. Цена Контракта

НМЦ= 3 745 051,20

2.1. Цена Контракта и валюта платежа устанавливаются в российских рублях.

2.2. Цена Контракта составляет **3 745 047,60 (три миллиона семьсот сорок пять тысяч сорок семь рублей 60 копеек)**, в том числе НДС 10 %.

Сумма, подлежащая уплате заказчиком юридическому лицу или физическому лицу, в том числе зарегистрированному в качестве индивидуального предпринимателя, уменьшается на размер налогов, сборов и иных обязательных платежей в бюджеты бюджетной системы Российской Федерации, связанных с оплатой контракта, если в соответствии с законодательством Российской Федерации о налогах и сборах такие налоги, сборы и иные обязательные платежи подлежат уплате в бюджеты бюджетной системы Российской Федерации заказчиком.

2.3. Цена Контракта включает в себя стоимость товара, стоимость упаковки, страхования, хранения, стоимость доставки до Заказчика (разгрузки на складе Заказчика), все установленные налоги, включая НДС (если Поставщик является плательщиком НДС), таможенные пошлины и другие обязательные платежи, выплаченные или подлежащие выплате.

2.4. Цена Контракта является твердой и определяется на весь срок его исполнения, за исключением случаев, предусмотренных пунктами 2.5 и 2.6 Контракта.

2.5. Цена Контракта может быть изменена, если по предложению Заказчика увеличивается предусмотренное Контрактом количество Товара не более чем на десять процентов или уменьшается предусмотренное Контрактом количество Товара не более чем на десять процентов. При этом по соглашению Сторон допускается изменение, с учетом положений бюджетного законодательства Российской Федерации, цены Контракта пропорционально дополнительному количеству Товара, исходя из установленной в Контракте цены единицы Товара, но не более чем на десять процентов цены Контракта. При уменьшении предусмотренного Контрактом количества Товара Стороны Контракта обязаны уменьшить цену Контракта исходя из цены единицы Товара. Цена единицы дополнительно поставляемого Товара или цена единицы Товара при уменьшении предусмотренного Контрактом количества поставляемого Товара должна определяться как частное от деления первоначальной цены Контракта на предусмотренное в Контракте количество Товара.

2.6. По соглашению Сторон цена Контракта может быть снижена без изменения предусмотренного Контрактом количества Товара и иных условий Контракта.

3. Взаимодействие Сторон

3.1. Поставщик обязан:

3.1.1. поставить Товар, соответствующий требованиям законодательства Российской Федерации, в соответствии с условиями Контракта, в полном объеме, надлежащего качества и в установленные сроки;

3.1.2. представлять по требованию Заказчика информацию и документы, относящиеся к предмету Контракта;

3.1.3. незамедлительно информировать Заказчика обо всех обстоятельствах, препятствующих исполнению Контракта;

3.1.4. устранять своими силами и за свой счет допущенные недостатки при поставке Товара;

3.1.5. Передать Товар, являющейся собственностью Поставщика, полностью свободным от прав третьих лиц, не состоящее в споре и под арестом, не являющееся предметом залога и т.п.

3.2. Поставщик вправе:

3.2.1. требовать от Заказчика приемки поставленного Товара в Месте доставки;

3.2.2. требовать от Заказчика предоставления имеющейся у него информации, необходимой для исполнения обязательств по Контракту;

3.2.3. требовать от Заказчика своевременной оплаты поставленного Товара в порядке и на условиях, предусмотренных Контрактом.

3.3. Заказчик обязан:

3.3.1. предоставлять Поставщику всю имеющуюся у него информацию и документы, относящиеся к предмету Контракта и необходимые для исполнения Поставщиком обязательств по Контракту;

3.3.2. своевременно принять и оплатить поставленный Товар;

3.4. Заказчик вправе:

3.4.1. требовать от Поставщика надлежащего исполнения обязательств, предусмотренных Контрактом;

3.4.2. запрашивать у Поставщика информацию об исполнении им обязательств по Контракту;

3.4.3. проверять в любое время ход исполнения Поставщиком обязательств по Контракту, в том числе осуществлять контроль сроков поставки Товара в соответствии с условиями Контракта;

3.4.4. осуществлять выборочную проверку качества поставляемого Товара, в том числе после приемки Товара;

3.4.5. требовать от Поставщика устранения недостатков, допущенных при исполнении Контракта, за его счет;

3.4.6. отказаться от приемки Товара, не соответствующего условиям Контракта, и потребовать безвозмездного устранения недостатков;

3.4.7. привлекать экспертов, экспертные организации к проведению экспертизы поставленного Товара и для проверки соответствия исполнения Поставщиком обязательств по Контракту требованиям, установленным Контрактом.

4. Упаковка и маркировка. Условия транспортировки

4.1. Поставка товара осуществляется в упаковке, соответствующей требованиям стандартов, технических условий и обеспечивающей сохранность товара при его транспортировке и хранении.

4.2. Поставка товара осуществляется с соблюдением температурного режима на всем пути следования в соответствии с требованиями условий поставки, установленных производителем товара в нормативно-технической документации или инструкции по применению товара.

4.3 Транспортная тара и упаковка маркируются в соответствии с требованиями Федерального закона от 12.04.2010г. № 61-ФЗ «Об обращении лекарственных средств». Каждая упаковка должна содержать инструкцию на русском языке.

4.4. Поставщик должен обеспечить упаковку Товара, способную предотвратить его повреждение или порчу во время транспортировки к Месту доставки. Упаковка Товара должна полностью обеспечивать условия транспортировки Товара.

При определении габаритов упаковки Товара и его веса с упаковкой необходимо учитывать удаленность Мест доставки и отсутствие грузоподъемных средств в пунктах по пути следования Товара.

4.5. Вся упаковка должна иметь следующую маркировку:

Наименование Товара: _____

Государственный контракт N _____

Заказчик: (наименование) _____

Поставщик: (наименование (для юридического лица), фамилия, имя, отчество (при наличии) (для физического лица)) _____

Пункт назначения: _____

Грузоотправитель: _____

Ящик/контейнер N _____, всего ящиков/контейнеров _____

Размеры (высота, длина, ширина) _____
Вес брутто _____ кг
Вес нетто _____ кг.

4.6. Каждый ящик/контейнер должны сопровождать два экземпляра упаковочного листа с описанием Товара, указанием веса нетто, веса брутто, количества Товара, указанием номера и даты Контракта (далее - Упаковочный лист). Один Упаковочный лист с приложением документов, предусмотренных пунктом 5.3 Контракта, должен находиться внутри ящика/контейнера, другой - крепиться с внешней стороны ящика/контейнера в водонепроницаемом конверте.

4.7. Поставщик обязан обеспечить в соответствии с требованиями законодательства Российской Федерации надлежащие условия хранения и температурный режим, необходимые для соблюдения условий транспортировки Товара, определенные нормативной документацией на Товар и инструкцией по медицинскому применению Товара.

5. Поставка Товара

5.1. Поставка Товара осуществляется Поставщиком в Место доставки на условиях, предусмотренных пунктом 1.3 Контракта, в сроки, определенные Календарным планом (приложение № 3 к Контракту).

Для растворов, изготовленных аптечными организациями, поставка товара осуществляется ежедневно с 9 до 12 часов Поставщиком по заявкам Заказчика (в форме требования-накладной), передаваемым посредством факсимильной или иными способами электронной связи, **в течение 3 (трех) рабочих дней** с момента направления заявки.

Поставка товара промышленного изготовления осуществляется по заявкам Заказчика **в течение 10 (десяти) календарных дней с момента направления заявки.**

Количество и объем заявок зависят от потребности Заказчика, возникшей в период действия Контракта.

Поставка товара без заявки Заказчика или поставка товара в объеме отличном от предусмотренного заявкой Заказчика не допускается.

Поставка по направленной заявке осуществляется в полном объеме, частичная поставка не допускается.

Датой поставки товара считается дата поступления всего заявленного товара в полном объеме с предоставлением документов, указанных в п. 5.3, 6.3 Контракта. При невыполнении данного условия, товар считается не поставленным, принятию и оплате не подлежит

Направление заявок осуществляется по факсу, электронной почте, указанных в разделе «Адреса и реквизиты сторон».

Количество и объем заявок зависят от финансирования Заказчика.

5.2. Фактической датой поставки считается дата, указанная в товарной накладной и Акте приема-передачи Товара (приложение № 4 к Контракту).

5.3. При поставке Товара Поставщик обязан представить следующие документы:

а) копию регистрационного удостоверения лекарственного препарата, выданного уполномоченным органом;

б) протокол согласования цен поставки Товара, включенного в перечень жизненно необходимых и важнейших лекарственных препаратов, составленный по форме в соответствии с законодательством Российской Федерации (при поставке Товара, включенного в перечень жизненно необходимых и важнейших лекарственных препаратов);

в) товарную накладную, составленную по форме в соответствии с законодательством Российской Федерации;

г) счет, счет-фактуру;

д) Акт приема-передачи Товара (приложение № 4 к Контракту) в двух экземплярах один экземпляр для Заказчика и один экземпляр для Поставщика;

е) копии сертификата соответствия и (или) декларацию о соответствии (если данный товар входи в единый перечень продукции, подлежащей обязательной сертификации и декларированию);

ё) инструкции по использованию товара на русском языке.

5.4. Поставка Товара осуществляется в целых упаковках в соответствии с требованиями Федерального закона от 12.04.2010г. № 61-ФЗ «Об обращении лекарственных средств». При этом если количество Товара, поставляемого Заказчику во вторичной (потребительской) упаковке, превышает количество Товара, указанного в заявке, поставка Товара сверх количества, указанного заявке, осуществляется за счет Поставщика.

5.5. Риск случайной гибели или случайного повреждения Товара переходит к Заказчику с момента поставки товара. Факт передачи Товара оформляется путем подписания Сторонами товарных накладных и Акт приема-передачи Товара (приложение № 4 к Контракту).

6. Приемка Товара

6.1. Приемка поставленного Товара осуществляется в соответствии с требованиями законодательства Российской Федерации в ходе передачи Товара Заказчику в Месте доставки и

включает в себя:

а) проверку по Упаковочным листам номенклатуры поставленного Товара на соответствие Спецификации (приложение № 1 к Контракту) и Техническим характеристикам (приложение № 2 к Контракту);

б) проверку полноты и правильности оформления комплекта документов, предусмотренных пунктом 5.3 Контракта;

в) контроль наличия/отсутствия внешних повреждений упаковки Товара;

г) проверку соблюдения температурного режима при хранении и транспортировке Товара (включается в случае необходимости).

6.2. Для проверки предоставленных Поставщиком результатов поставки, предусмотренных Контрактом, в части их соответствия условиям Контракта, Заказчиком проводится экспертиза Товара в порядке, предусмотренном статьей 94 Федерального закона о контрактной системе. Экспертиза может проводиться силами Заказчика или к ее проведению могут привлекаться эксперты, экспертные организации.

6.3. Приемка товара производится комиссией по приемке товара на складе Заказчика при условии поставки заявленной партии товара в полном объеме, предоставления надлежащим образом оформленных документов на товар: копии сертификата соответствия и /или декларации о соответствии (если данный товар входит в единый перечень продукции, подлежащей обязательной сертификации и декларированию), копии регистрационного удостоверения, подтверждающие качество товара, его соответствие требованиям законодательства РФ и страну происхождения товара, а также инструкции по использованию товара на русском языке; протокол согласования цен ЖНВЛ, счет-фактуры (счета), товарные накладные, акт приема-передачи и другие документы в соответствии с действующим законодательством) в срок не позднее 15 рабочих дней с даты поставки товара на склад заказчика.

6.4. Приемка результатов поставленного товара оформляется документом о приемке, который подписывается заказчиком (в случае создания приемочной комиссии подписывается всеми членами приемочной комиссии и утверждается заказчиком) (Приложение № 5 к Контракту).

6.5. При обнаружении несоответствия качества, количества и ассортимента товара данный факт отражается в акте о несоответствии товара, подписанный членами комиссии, о чем поставщик извещается уведомлением о вызове.

Акт о несоответствии товара, а также уведомление о вызове представителя направляются по электронной почте на адрес, указанный в разделе «Адреса и реквизиты сторон».

Дальнейшая приемка товара осуществляется только в присутствии уполномоченного представителя Поставщика. Представитель одногороднего Поставщика обязан явиться по вызову Заказчика не позднее чем на следующий рабочий день после получения вызова, иногороднего – не позднее трех рабочих после получения вызова, не считая времени, необходимого для проезда.

6.6. Товар, не соответствующий требованиям, указанным в законодательстве для определения качества товаров и Контракте считается не поставленным.

6.7. Согласно пункту 1 статьи 514 Гражданского кодекса Российской Федерации, в случае несоответствия товара требованиям контракта, а также документам, указанным в п. 5.3. Контракта, Заказчик отказывается от приемки товара и принимает его на ответственное хранение.

6.8. Поставщик обязан заменить товар не соответствующего качества или возвратить заказчику уплаченную за него стоимость в течение 5 (пяти) дней с момента предъявления претензии. Все расходы, связанные с возвратом некачественного товара, в том числе расходы в связи с проведением контроля качества товара несет Поставщик. Поставщик обязан возместить расходы, связанные с возвратом некачественного товара, в течение 5 (пяти) дней с момента предъявления претензии.

7. Выборочная проверка Товара

7.1. Заказчик имеет право осуществлять выборочную проверку поставляемого Товара, в том числе после приемки Товара.

7.2. Для проведения проверки Товара Заказчик направляет Поставщику запрос о предоставлении образцов каждой серии Товара для проведения анализа независимыми профильными экспертными организациями по контролю качества лекарственных средств. Забор образцов производится в 3-х кратном количестве упаковок Товара, необходимых для проведения одного анализа. Расходы, связанные с предоставлением образцов, несет Поставщик.

7.3. Выбор независимых профильных экспертных организаций по контролю качества лекарственных средств осуществляется Заказчиком.

7.4. Проверка Товара проводится за счет средств Заказчика.

7.5. Если по результатам проверки Товара определяется, что Товар не соответствует требованиям Контракта, несоответствующий условиям Контракта Товар забраковывается в объеме всей серии. При этом объем поставки и сумма Контракта остаются неизменными, а Поставщик обязан заменить забракованную серию Товара.

Расходы по проведению проверки Товара в случае, если по результатам проверки Товара определяется, что Товар не соответствует требованиям Контракта, несет Поставщик.

7.6. Заказчик имеет право потребовать замены всего поставленного Товара или проведения проверки каждой поставляемой единицы Товара за счет Поставщика.

8. Гарантии

8.1. Поставщик гарантирует, что качество Товара соответствует требованиям государственных стандартов качества, предъявляемым к данному виду товаров, законодательства Российской Федерации, Технических характеристик (Приложение № 2 к Контракту), что подтверждается: регистрационным удостоверением лекарственного препарата, выданного уполномоченным органом, и документом, подтверждающим соответствие Товара..

8.2. Остаточный срок годности Товара на дату поставки Заказчику должен соответствовать значению, указанному в Технических характеристиках (Приложение № 2 к Контракту). Срок годности Товара подтверждается инструкцией по медицинскому применению Товара на русском языке, а также информацией, указанной на русском языке на первичной упаковке Товара (за исключением первичной упаковки лекарственных растительных препаратов) и на вторичной (потребительской) упаковке.

9. Порядок расчетов

9.1. Оплата по Контракту осуществляется за счет средств территориальных внебюджетных фондов; средств, полученных от иной приносящей доход деятельности.

9.2. Товар оплачивается Заказчиком, при условии поставки заявленной партии товара в полном объеме, в безналичной форме путем перечисления денежных средств на расчетный счет Поставщика в течение 30 календарных дней с даты приемки товара и подписания заказчиком документа о приемке (акт приемки товара (Приложение № 5 к Контракту), предусмотренного частью 7 статьи 94 Федеральным законом от 05.04.2013 № 44-ФЗ «О контрактной системе в сфере закупок товаров, работ, услуг для обеспечения государственных и муниципальных нужд».

10. Обеспечение исполнения Контракта

10.1. Обеспечение исполнения контракта предоставляется Поставщиком в размере 15 % от начальной (максимальной) цены контракта. Если при проведении аукциона начальная (максимальная) цена Контракта, указанная в извещении об осуществлении закупки, снижена Поставщиком на двадцать пять и более процентов, Поставщик предоставляет обеспечение исполнения Контракта с учетом положений статьи 37 Федерального закона от 05.04.2013 № 44-ФЗ «О контрактной системе в сфере закупок товаров, работ, услуг для обеспечения государственных и муниципальных нужд».

10.2. Исполнение Контракта может обеспечиваться предоставлением банковской гарантии, выданной банком и соответствующей требованиям статьи 45 Федерального закона о контрактной системе, или внесением денежных средств на указанный Заказчиком счет, на котором в соответствии с законодательством Российской Федерации учитываются операции со средствами, поступающими Заказчику. Способ обеспечения исполнения Контракта определяется Поставщиком самостоятельно.

10.3. Банковская гарантия должна быть безотзывной и соответствовать требованиям, установленным статьей 45 Федерального закона от 05.04.2013 № 44-ФЗ «О контрактной системе в сфере закупок товаров, работ, услуг для обеспечения государственных и муниципальных нужд».

10.4. В банковскую гарантию должно быть включено условие о праве Заказчика на бесспорное списание денежных средств со счета гаранта, если гарантом в срок не более чем пять рабочих дней не исполнено требование Заказчика об уплате денежной суммы по банковской гарантии, направленное до окончания срока действия банковской гарантии.

10.5. Срок действия банковской гарантии должен превышать предусмотренный контрактом срок исполнения обязательств, которые должны быть обеспечены такой банковской гарантией, не менее чем на один месяц, в том числе в случае его изменения в соответствии со статьей 95 ФЗ-44.

10.6. Денежные средства, переданные в качестве обеспечения исполнения контракта, в том числе часть этих денежных средств, в случае уменьшения размера обеспечения исполнения контракта, возвращаются Поставщику не позднее, чем через 30 (тридцать) дней после даты исполнения Поставщиком своих обязательств по Контракту, в том числе обязательств по уплате неустойки (штрафов, пени).

10.7. В ходе исполнения контракта Поставщик вправе изменить способ обеспечения исполнения контракта и (или) предоставить заказчику взамен ранее предоставленного обеспечения исполнения контракта новое обеспечение исполнения контракта, размер которого может быть уменьшен в порядке и случаях, которые предусмотрены частями 7.2 и 7.3 ст.96 44-ФЗ.

10.8. В случае отзыва в соответствии с законодательством Российской Федерации у банка, предоставившего банковскую гарантию в качестве обеспечения исполнения контракта, лицензии на осуществление банковских операций Поставщик обязан предоставить новое обеспечение исполнения контракта не позднее одного месяца со дня надлежащего уведомления заказчиком поставщика о необходимости предоставить соответствующее обеспечение.

За каждый день просрочки исполнения поставщиком данного обязательства начисляется пеня.

10.9. По настоящему Контракту должны быть обеспечены обязательства Поставщиком по возмещению убытков Заказчика, причиненных неисполнением или ненадлежащим исполнением обязательств по настоящему Контракту, а также обязанность по выплате неустойки (штрафа, пени),

иных долгов, возникших у Поставщика перед Заказчиком.

10.10. Сумма обеспечения исполнения обязательств по контракту подлежит выплате Заказчику в качестве компенсации за убытки, оплаты неустойки, которые могут наступить вследствие неисполнения или ненадлежащего исполнения обязательств по контракту.

10.11. Антидемпинговые меры применяются в случаях, предусмотренных Федеральным законом от 05.04.2013 № 44-ФЗ «О контрактной системе в сфере закупок товаров, работ, услуг для обеспечения государственных и муниципальных нужд».

10.13. Реквизиты для перечисления обеспечения исполнения контракта:
ИНН 4346011211/ КПП 434501001
ОКПО 01928129/ОКТМО 33701000
КБК 80100000000000000000
Банковские реквизиты:
Получатель: Министерство финансов Кировской области
(КОГБУЗ «Кировская областная клиническая больница» л/с 05801000021)
расчетный счет: № 40302810100004000001
Наименование банка:
Отделение по Кировской области Волго-Вятского главного
управления Центрального банка Российской Федерации
(сокращенное наименование – Отделение Киров)
БИК 043304001

11. Ответственность Сторон

11.1. За неисполнение или ненадлежащее исполнение условий Контракта Стороны несут ответственность в соответствии с законодательством Российской Федерации.

В случае привлечения к исполнению Контракта соисполнителей, ответственность перед Заказчиком за неисполнение обязательств по Контракту несет Поставщик.

11.2. Размер штрафа устанавливается Контрактом в порядке, установленном Правилами определения размера штрафа, начисляемого в случае ненадлежащего исполнения заказчиком, неисполнения или ненадлежащего исполнения поставщиком (подрядчиком, исполнителем) обязательств, предусмотренных контрактом (за исключением просрочки исполнения обязательств заказчиком, поставщиком (подрядчиком, исполнителем), утвержденными постановлением Правительства Российской Федерации от 30 августа 2017 г. № 1042 (далее - Правила определения размера штрафа).

11.3. В случае просрочки исполнения Заказчиком обязательств, предусмотренных Контрактом, а также в иных случаях неисполнения или ненадлежащего исполнения Заказчиком обязательств, предусмотренных Контрактом, Поставщик вправе потребовать уплаты неустоек (штрафов, пеней).

11.4. Пеня начисляется за каждый день просрочки исполнения Заказчиком обязательства, предусмотренного Контрактом, начиная со дня, следующего после дня истечения установленного Контрактом срока исполнения обязательства. При этом размер пени устанавливается в размере одной трехсотой действующей на дату уплаты пеней ключевой ставки Центрального банка Российской Федерации от не уплаченной в срок суммы.

11.5. За каждый факт неисполнения Заказчиком обязательств, предусмотренных Контрактом, за исключением просрочки исполнения обязательств, предусмотренных Контрактом, Поставщик вправе взыскать с Заказчика штраф в размере 5 000,00 рублей.

11.6 Общая сумма начисленных штрафов за ненадлежащее исполнение Заказчиком обязательств, предусмотренных контрактом, не может превышать цену Контракта.

11.7. В случае просрочки исполнения Поставщиком обязательств, предусмотренных Контрактом, а также в иных случаях неисполнения или ненадлежащего исполнения Поставщиком обязательств, предусмотренных Контрактом, Заказчик в течение 20 дней, с момента возникновения права требования оплаты пени, направляет Поставщику претензионное письмо с требованием оплаты пени в течение 7 дней с даты получения претензионного письма, рассчитанной в соответствии с положениями законодательства и условиями Контракта.

11.8. Пеня начисляется за каждый день просрочки исполнения Поставщиком обязательства, предусмотренного Контрактом, в размере одной трехсотой действующей на дату уплаты пени ключевой ставки Центрального банка Российской Федерации от цены Контракта, уменьшенной на сумму, пропорциональную объему обязательств, предусмотренных Контрактом и фактически исполненных Поставщиком.

11.9. За каждый факт неисполнения или ненадлежащего исполнения Поставщиком обязательств, предусмотренных Контрактом, за исключением просрочки исполнения обязательств (в том числе гарантийного обязательства), предусмотренных Контрактом, Поставщик выплачивает Заказчику штраф в размере 5 % от цены Контракта

11.10. За каждый факт неисполнения или ненадлежащего исполнения Поставщиком обязательства, предусмотренного Контрактом, которое не имеет стоимостного выражения, Поставщик

выплачивает Заказчику штраф в размере 5 000,00 рублей.

11.11. При неоплате (отказе от уплаты) Поставщиком пени, начисленной в соответствии с условиями Контракта, по истечении срока, указанного в претензионном письме, Заказчик имеет право удержать сумму пени из суммы, подлежащей оплате Поставщику за поставленные товары, которые приняты заказчиком, или в течение 40 дней с момента возникновения права требования оплаты пени направить в суд исковое заявление с требованием оплаты пени, рассчитанной в соответствии с положениями законодательства и Контракта за весь период просрочки исполнения.

11.11. Общая сумма начисленных штрафов за неисполнение или ненадлежащее исполнение Поставщиком обязательств, предусмотренных Контрактом, не может превышать цену Контракта.

11.12. Заказчик вправе вернуть обеспечение исполнения Контракта, уменьшенное на размер начисленных штрафов, пеней.

12. Срок действия Контракта, изменение и расторжение Контракта

12.1. Контракт вступает в силу с момента подписания и действует до «31» декабря 2021 г.

12.2. Все изменения Контракта должны быть совершены в письменном виде и оформлены дополнительными соглашениями к Контракту.

12.3. Контракт может быть расторгнут по соглашению Сторон, а также Стороны вправе в одностороннем порядке по письменному заявлению отказаться от его исполнения по основаниям, предусмотренным Контрактом и законодательством.

12.4. Заказчик вправе отказаться от исполнения Контракта в одностороннем внесудебном порядке в случаях:

12.4.1. Поставки Товара ненадлежащего качества с недостатками, которые не могут быть устранены в приемлемый для Заказчика срок;

12.4.2. В иных случаях, предусмотренных гражданским законодательством.

12.5. Поставщик вправе отказаться от исполнения Контракта в одностороннем порядке в случаях:

12.5.1. Необоснованного уклонения Заказчика от принятия и (или) оплаты Товара.

12.6. В случае если Заказчиком проведена экспертиза поставленного Товара с привлечением экспертов, экспертных организаций, решение об одностороннем отказе от исполнения Контракта может быть принято Заказчиком только при условии, что по результатам экспертизы поставленного Товара в заключении эксперта, экспертной организации будут подтверждены нарушения условий Контракта, послужившие основанием для одностороннего отказа Заказчика от исполнения Контракта.

12.7. Заказчик обязан принять решение об одностороннем отказе от исполнения Контракта, если в ходе исполнения Контракта установлено, что Поставщик не соответствует установленным документацией о закупке требованиям к участникам закупки или предоставил недостоверную информацию о своем соответствии таким требованиям, что позволило ему стать победителем определения Поставщика.

13. Исключительные права

13.1. Поставщик настоящим гарантирует в период срока годности Товара отсутствие нарушения исключительных прав третьих лиц на результаты интеллектуальной деятельности, связанных с поставкой и использованием Товара.

13.2. Все убытки, понесенные Заказчиком в случае нарушения исключительных прав третьих лиц на результаты интеллектуальной деятельности при поставке и использовании Товара, в том числе вследствие отмены государственной регистрации Товара и невозможности его использования, включая судебные расходы и возмещение материального ущерба, возмещаются Поставщиком в полном объеме.

14. Обстоятельства непреодолимой силы

14.1. Стороны освобождаются от ответственности за полное или частичное неисполнение своих обязательств по Контракту, если их неисполнение явилось следствием обстоятельств непреодолимой силы.

14.2. Сторона, у которой возникли обстоятельства непреодолимой силы, обязана в течение 10 дней письменно информировать другую Сторону о случившемся и его причинах с приложением документов, удостоверяющих факт наступления обстоятельств непреодолимой силы.

14.3. Если, по мнению Сторон, исполнение Контракта может быть продолжено в порядке, действовавшем до возникновения обстоятельств непреодолимой силы, то срок исполнения обязательств по Контракту продлевается соразмерно времени, которое необходимо для учета действия этих обстоятельств и их последствий.

15. Уведомления

15.1. Любое уведомление, которое одна Сторона направляет другой Стороне в соответствии с Контрактом, высылается в виде высылается в виде факсимильных, электронных сообщений, по почте и/или с курьером по адресу другой Стороны с подтверждением о получении.

16. Порядок урегулирования споров

16.1. Претензионный порядок досудебного урегулирования споров, вытекающих из Контракта, является для Сторон обязательным.

16.2. Допускается направление Сторонами претензионных писем иными способами: по факсу и электронной почте, экспресс-почтой.

16.3. Срок рассмотрения претензионного письма, за исключением случая, указанного п. 11.7. Контракта, и направления ответа на него составляет 10 (десять) рабочих дней со дня получения последнего адресатом.

16.4. В случае неурегулирования споров и разногласий в претензионном порядке они передаются на рассмотрение в Арбитражный суд Кировской области.

17. Заключительные положения

17.1. Во всем, что не предусмотрено Контрактом, Стороны руководствуются законодательством Российской Федерации.

17.2. Стороны обязуются незамедлительно информировать друг друга о возникших затруднениях, которые могут привести к невыполнению отдельных условий Контракта, для согласования и принятия необходимых мер.

17.3. Стороны обязаны извещать друг друга об изменениях своего адреса, номеров телефонов, иных реквизитов в срок не позднее 5 (пяти) дней с момента начала действий таких изменений.

17.4. Приложения к Контракту являются его неотъемлемой частью.

Приложения к Контракту:

Приложение № 1 - Спецификация;

Приложение № 2 - Технические характеристики;

Приложение № 3 - Календарный план;

Приложение № 4 Акт приема-передачи Товара;

Приложение № 5 - Акт приемки товара.

18. Реквизиты и подписи Сторон

Заказчик
КОГБУЗ «Кировская областная клиническая больница»
610027, г. Киров, ул. Воровского,42,
Тел.: (8332) 37-63-54
E-mail: kokb@mail.ru
Р/с 40601810200003000001
В Отделении по Кировской области
Волго-Вятского главного управления
Центрального банка Российской Федерации
ИНН 4346011211
КПП 434501001
БИК 043304001

И.о. главного врача

_____ С.А. Бакин

Поставщик
ООО «Джи Ди Пи»
Юридический адрес:115093, г. Москва, 1-й Щипковский пер., д. 25
Почтовый адрес: 121096, г. Москва, улица Василисы Кожиной, д.1
ИНН 9705031526
КПП по месту нахождения: 770501001
КПП по месту учета крупнейшего налогоплательщика: 997350001
ОГРН 1157746174850, ОКПО 41559848
МОСКОВСКИЙ КРЕДИТНЫЙ БАНК (ПАО)
р/с 40702810800760009972
К/с 30101810745250000659
БИК 044525659
7 (495) 797-86-86 /7 (495) 797-86-88
доб.1397,1393,1348
novruzova.s.e@366.ru, bakanova.o.s@366.ru

Руководитель департамента поддержки продаж

_____ С.В. Лунина

Приложение № 1
к Контракту от "__" _____ 20__ г.
№ 03402000033200046290001

СПЕЦИФИКАЦИЯ

N п/п	Наименование Товара в соответствии с единым справочником-каталогом лекарственных препаратов (далее - ЕСКЛП)		Торговое наименование, форма выпуска в соответствии с регистрационным удостоверением лекарственного препарата	Лекарственная форма в соответствии с ЕСКЛП	Дозировка в соответствии с ЕСКЛП	Единица измерения Товара в соответствии с ЕСКЛП	Цена за единицу измерения Товара, в том числе			Количество в единицах измерения Товара	Стоимость, в том числе		
	международное непатентованное или химическое или группировочное наименование	торговое наименование					без НДС	размер НДС (если облагается НДС)	итого		без НДС	размер НДС (если облагается НДС)	итого
1	2	3	4	5	6	7	8	9	10	11	12	13	14
1.	Севеламер	СЕЛАМЕРЕКС®	СЕЛАМЕРЕКС® таблетки, покрытые пленочной оболочкой 800 мг, №180	таблетки, покрытые пленочной оболочкой	800 мг	упаковка	9 457,19	945,72	10 402,91	360	3 404 588,73	340 458,87	3 745 047,60
Итого:													**3 745 047,60**

Подписи сторон:

Заказчик
И.о. главного врача КОГБУЗ «КОКБ»

_____ С.А. Бакин

Поставщик
Руководитель департамента поддержки продаж ООО «Джи Ди Пи»

_____ С.В. Лунина

Приложение № 2
к Контракту от "__" _____ 20__ г.
№ 0340200003320004629000 1

ТЕХНИЧЕСКИЕ ХАРАКТЕРИСТИКИ

N	Параметр	Требуемое значение
1.	Международное непатентованное наименование	Севеламер
2.	Торговое наименование	СЕЛАМЕРЕКС®
3.	Наименование держателя или владельца регистрационного удостоверения лекарственного препарата, наименование производителя лекарственного препарата	Владелец: Закрытое акционерное общество "ФармФирма "Сотекс" (ЗАО "ФармФирма "Сотекс"), Производитель: Фармацевтический завод "ПОЛЬФАРМА" АО
4.	Номер регистрационного удостоверения лекарственного препарата	ЛП-002733
5.	Код в соответствии с Общероссийским классификатором продукции по видам экономической деятельности	21.20.23.190
6.	Единица измерения Товара	упаковка
7.	Количество Товара в единицах измерения	360
В случае заключения Контракта по результатам конкурентных процедур закупок:		
8.	Информация о Товаре:	
8.1.	Товар, произведенный на территории государств - членов Евразийского экономического союза:	

Торговое наименование лекарственного препарата	Лекарственная форма, дозировка лекарственного препарата, количество лекарственных форм во вторичной (потребительской) упаковке	Наименование страны происхождения Товара (с указанием данных документа, подтверждающего страну происхождения товара - при наличии)	Единица измерения	Количество в единицах измерения
-	-	-	-	-
Итого:				

8.2.	Товар иностранного происхождения:

Торговое наименование лекарственного препарата	Лекарственная форма, дозировка лекарственного препарата, количество лекарственных форм во вторичной	Наименование страны происхождения Товара	Единица измерения	Количество в единицах измерения

	(потребительской) упаковке			
1. СЕЛАМЕРЕКС ®	таблетки, покрытые пленочной оболочкой 800 мг, №180	Польша	упаковка	360
Итого:				360
Примечание: в случае применения ограничений, предусмотренных постановлением Правительства Российской Федерации от 30.11.2015 N 1289 "Об ограничениях и условиях допуска происходящих из иностранных государств лекарственных препаратов, включенных в перечень жизненно необходимых и важнейших лекарственных препаратов, для целей осуществления закупок для обеспечения государственных и муниципальных нужд" <43>, при заключении и исполнении контракта не допускается замена лекарственного препарата конкретного производителя или страны его происхождения, указанных в заявке, содержащей предложение о поставке лекарственного препарата; в случае применения условий допуска, предусмотренных подпунктом "г" пункта 8 приказа Министерства экономического развития Российской Федерации от 25 марта 2014 г. N 155 "Об условиях допуска товаров, происходящих из иностранных государств, для целей осуществления закупок товаров, работ, услуг для обеспечения государственных и муниципальных нужд" <44>, не допускается замена страны происхождения данных товаров, указанных в заявке, за исключением случая, когда в результате такой замены страной происхождения товаров будет являться государство - член Евразийского экономического союза.				
9.	Остаточный срок годности	На момент передачи поставщиком товара остаточный срок годности товара должен составлять **не менее 9 месяцев** от установленного (указанного на упаковке).		

Подписи сторон:

Заказчик
И.о. главного врача КОГБУЗ «КОКБ»

_____ С.А. Бакин

Поставщик
Руководитель департамента поддержки продаж
ООО «Джи Ди Пи»

_____ С.В. Лунина

Приложение № 3
к Контракту от "__" _____ 20__ г.
№ 03402000033200046290001

КАЛЕНДАРНЫЙ ПЛАН

Поставка товара осуществляется по заявкам Заказчика в течение 10 календарных дней с момента направления заявки.

Для растворов, изготовленных аптечными организациями, поставка товара осуществляется ежедневно с 9 до 12 часов в течение 3 рабочих дней с момента направления заявки.

Подписи сторон:

Заказчик	Поставщик
И.о. главного врача КОГБУЗ «КОКБ»	Руководитель департамента поддержки продаж ООО «Джи Ди Пи»
_____ С.А. Бакин	_____ С.В. Лунина

Приложение № 4
к Контракту от "__" _____ 20__ г.
№ 03402000033200046290001

АКТ ПРИЕМА-ПЕРЕДАЧИ ТОВАРА
ПО ГОСУДАРСТВЕННОМУ КОНТРАКТУ
от "__" _____ 20__ № ____

"Поставщик" _____ (полностью наименование (для юридического лица), фамилия, имя, отчество (при наличии) (для физического лица) в лице_____, действующего на основании _____, с одной стороны, и "Заказчик" _____ (полностью наименование Заказчика/наименование (для юридического лица), фамилия, имя, отчество (при наличии) (для физического лица)) в лице _____, действующего на основании _____ (устав, положение, доверенность), с другой стороны, составили настоящий Акт о следующем:

Поставщик поставил, а Заказчик принял следующий Товар в соответствии со Спецификацией (приложение № 1 к Контракту) в установленные сроки:
1. Наименование Товара:
2. Единица измерения:
3. Количество в единицах измерения:
4. Стоимость _____ (сумма прописью) руб. ____ коп.
В том числе
- НДС __% _____ (сумма прописью) руб. __ коп. (если облагается НДС)
- оптовая надбавка _____ (сумма прописью) руб. __ коп. (если применяется)
5. Серия Товара _____
6. Срок годности Товара: _____

Представленные документы подтверждают соответствие Товара установленным законодательством Российской Федерации требованиям и остаточному сроку годности.

К настоящему Акту прилагаются следующие документы, подтверждающие поставку Товара:
1. Товарная накладная от "__" _____ 20__ г. № _____
2. Счет-фактура от "__" _____ 20__ г. N _____
3. Копия регистрационного удостоверения лекарственного препарата от "__" _____ 20__ г. № _____
4. Протокол согласования цен поставки Товара, включенного в перечень жизненно необходимых и важнейших лекарственных препаратов, составленный по форме в соответствии с законодательством Российской Федерации (при поставке Товара, включенного в перечень жизненно необходимых и важнейших лекарственных препаратов).
5. Копии сертификата соответствия и (или) декларацию о соответствии (если данный товар входи в единый перечень продукции, подлежащей обязательной сертификации и декларированию) № _____ от _____
6. Инструкция(ии) по медицинскому применению Товара на русском языке.

Подписи сторон:

Заказчик	Поставщик
И.о. главного врача КОГБУЗ «КОКБ»	Руководитель департамента поддержки продаж ООО «Джи Ди Пи»
_____ С.А. Бакин	_____ С.В. Лунина

Приложение № 5
к Контракту от "__" _____ 20__ г.
№ 03402000033200046290001

Утверждаю:
И.о. главного врача КОГБУЗ «Кировская областная клиническая больница»
_____С.А. Бакин
«_____» _____20___г.

Акт
приемки товаров по контрактам, заключаемых КОГБУЗ «Кировская областная клиническая больница» от «____»_____20___г.

Место приёмки товара: _____
Подразделение: _____
Дата начала приемки товара: _____
Дата окончания приемки товара: _____
Упаковка (повреждена, вскрыта, не вскрыта): _____
Упаковка производителя _____
Товарная накладная: _____
Производитель: _____
Поставщик: _____
Контракт на поставку товара: _____
Сертификат соответствия Госстандарта России: _____

N п/п	**Наименование товара**	**Ед. изм.**	**Кол-во**	**Цена за ед., руб.**	**Сумма, руб.**
1					

Согласно условиям Контракта Заказчик провел экспертизу поставленного товара. По результатам экспертизы установлено следующее:

Члены комиссии предупреждены об ответственности за подписание акта, содержащего данные, не соответствующие действительности.

Члены комиссии
1 _____
2 _____
3 _____
4 _____
5 _____

Подписи сторон:

Заказчик
И.о. главного врача КОГБУЗ «КОКБ»

_____ С.А. Бакин

Поставщик
Руководитель департамента поддержки продаж
ООО «Джи Ди Пи»

_____ С.В. Лунина

Государственный контракт № 0340200003320004630001
на поставку лекарственного(-ых) препарата(-ов)
для медицинского применения (МНН: Севеламер)
Рег.№ 2434601121120000598

г.Киров "18" мая 2020г.

КОГБУЗ «Кировская областная клиническая больница», именуемое в дальнейшем **«Заказчик»**, в лице исполняющего обязанности главного врача Бакина Сергея Анатольевича, действующего на основании Устава, с одной стороны и

Общество с ограниченной ответственностью «ГУД ДИСТРИБЬЮШН ПАРТНЕРС» (ООО «Джи Ди Пи»), именуемое в дальнейшем «**Поставщик**», в лице руководителя департамента поддержки продаж Луниной Светланы Владимировны, действующего на основании доверенности № ДДП-Дов-2019-29 от 23.07.2019г., с другой стороны, здесь и далее именуемые «Стороны», в порядке ст.83.2. Федерального закона от 5 апреля 2013 г. № 44-ФЗ «О контрактной системе в сфере закупок товаров, работ, услуг для обеспечения государственных и муниципальных нужд» (далее - Федеральный закон о контрактной системе), по результатам аукциона в электронной форме, объявленного Извещением от «17» апреля 2020 г. № 0340200003320004630, на основании протокола от «06» мая 2020 г. № 0340200003320004630-3, заключили настоящий государственный контракт (далее - Контракт) о нижеследующем:

1. Предмет Контракта

1.1. В соответствии с Контрактом Поставщик обязуется в порядке и сроки, предусмотренные Контрактом, осуществить поставку **лекарственных препаратов (**(МНН: Севеламер) (код ОКПД2 - 21.20.23.190) (далее - Товар) в соответствии со Спецификацией (приложение № 1 к Контракту), а Заказчик обязуется в порядке и сроки, предусмотренные Контрактом, принять и оплатить поставленный Товар.

1.2. Номенклатура Товара и его количество определяются Спецификацией (приложение № 1 к Контракту), технические показатели - Техническими характеристиками (приложение № 2 к Контракту).

1.3. Поставка Товара осуществляется с разгрузкой транспортного средства в следующем порядке:

Поставщик доставляет Товар Заказчику по адресу: 610027, г. Киров, ул. Воровского, д. 42 (далее - Место доставки).

1.4.ИКЗ: 202434601121143450100104230012120000

2. Цена Контракта

НМЦ= 3 745 051,20

2.1. Цена Контракта и валюта платежа устанавливаются в российских рублях.

2.2. Цена Контракта составляет **3 745 047,60 (три миллиона семьсот сорок пять тысяч сорок семь рублей 60 копеек)**, в том числе НДС 10 %.

Сумма, подлежащая уплате заказчиком юридическому лицу или физическому лицу, в том числе зарегистрированному в качестве индивидуального предпринимателя, уменьшается на размер налогов, сборов и иных обязательных платежей в бюджеты бюджетной системы Российской Федерации, связанных с оплатой контракта, если в соответствии с законодательством Российской Федерации о налогах и сборах такие налоги, сборы и иные обязательные платежи подлежат уплате в бюджеты бюджетной системы Российской Федерации заказчиком.

2.3. Цена Контракта включает в себя стоимость товара, стоимость упаковки, страхования, хранения, стоимость доставки до Заказчика (разгрузки на складе Заказчика), все установленные налоги, включая НДС (если Поставщик является плательщиком НДС), таможенные пошлины и другие обязательные платежи, выплаченные или подлежащие выплате.

2.4. Цена Контракта является твердой и определяется на весь срок его исполнения, за исключением случаев, предусмотренных пунктами 2.5 и 2.6 Контракта.

2.5. Цена Контракта может быть изменена, если по предложению Заказчика увеличивается предусмотренное Контрактом количество Товара не более чем на десять процентов или уменьшается предусмотренное Контрактом количество Товара не более чем на десять процентов. При этом по соглашению Сторон допускается изменение, с учетом положений бюджетного законодательства Российской Федерации, цены Контракта пропорционально дополнительному количеству Товара, исходя из установленной в Контракте цены единицы Товара, но не более чем на десять процентов цены Контракта. При уменьшении предусмотренного Контрактом количества Товара Стороны Контракта обязаны уменьшить цену Контракта исходя из цены единицы Товара. Цена единицы дополнительно поставляемого Товара или цена единицы Товара при уменьшении предусмотренного Контрактом количества поставляемого Товара должна определяться как частное от деления первоначальной цены Контракта на предусмотренное в Контракте количество Товара.

2.6. По соглашению Сторон цена Контракта может быть снижена без изменения предусмотренного Контрактом количества Товара и иных условий Контракта.

3. Взаимодействие Сторон

3.1. Поставщик обязан:

3.1.1. поставить Товар, соответствующий требованиям законодательства Российской Федерации, в соответствии с условиями Контракта, в полном объеме, надлежащего качества и в установленные сроки;

3.1.2. представлять по требованию Заказчика информацию и документы, относящиеся к предмету Контракта;

3.1.3. незамедлительно информировать Заказчика обо всех обстоятельствах, препятствующих исполнению Контракта;

3.1.4. устранять своими силами и за свой счет допущенные недостатки при поставке Товара;

3.1.5. Передать Товар, являющейся собственностью Поставщика, полностью свободным от прав третьих лиц, не состоящее в споре и под арестом, не являющееся предметом залога и т.п.

3.2. Поставщик вправе:

3.2.1. требовать от Заказчика приемки поставленного Товара в Месте доставки;

3.2.2. требовать от Заказчика предоставления имеющейся у него информации, необходимой для исполнения обязательств по Контракту;

3.2.3. требовать от Заказчика своевременной оплаты поставленного Товара в порядке и на условиях, предусмотренных Контрактом.

3.3. Заказчик обязан:

3.3.1. предоставлять Поставщику всю имеющуюся у него информацию и документы, относящиеся к предмету Контракта и необходимые для исполнения Поставщиком обязательств по Контракту;

3.3.2. своевременно принять и оплатить поставленный Товар;

3.4. Заказчик вправе:

3.4.1. требовать от Поставщика надлежащего исполнения обязательств, предусмотренных Контрактом;

3.4.2. запрашивать у Поставщика информацию об исполнении им обязательств по Контракту;

3.4.3. проверять в любое время ход исполнения Поставщиком обязательств по Контракту, в том числе осуществлять контроль сроков поставки Товара в соответствии с условиями Контракта;

3.4.4. осуществлять выборочную проверку качества поставляемого Товара, в том числе после приемки Товара;

3.4.5. требовать от Поставщика устранения недостатков, допущенных при исполнении Контракта, за его счет;

3.4.6. отказаться от приемки Товара, не соответствующего условиям Контракта, и потребовать безвозмездного устранения недостатков;

3.4.7. привлекать экспертов, экспертные организации к проведению экспертизы поставленного Товара и для проверки соответствия исполнения Поставщиком обязательств по Контракту требованиям, установленным Контрактом.

4. Упаковка и маркировка. Условия транспортировки

4.1. Поставка товара осуществляется в упаковке, соответствующей требованиям стандартов, технических условий и обеспечивающей сохранность товара при его транспортировке и хранении.

4.2. Поставка товара осуществляется с соблюдением температурного режима на всем пути следования в соответствии с требованиями условий поставки, установленных производителем товара в нормативно-технической документации или инструкции по применению товара.

4.3 Транспортная тара и упаковка маркируются в соответствии с требованиями Федерального закона от 12.04.2010г. № 61-ФЗ «Об обращении лекарственных средств». Каждая упаковка должна содержать инструкцию на русском языке.

4.4. Поставщик должен обеспечить упаковку Товара, способную предотвратить его повреждение или порчу во время транспортировки к Месту доставки. Упаковка Товара должна полностью обеспечивать условия транспортировки Товара.

При определении габаритов упаковки Товара и его веса с упаковкой необходимо учитывать удаленность Мест доставки и отсутствие грузоподъемных средств в пунктах по пути следования Товара.

4.5. Вся упаковка должна иметь следующую маркировку:

Наименование Товара: _____

Государственный контракт N _____

Заказчик: (наименование) _____

Поставщик: (наименование (для юридического лица), фамилия, имя, отчество (при наличии) (для физического лица)) _____

Пункт назначения: _____

Грузоотправитель: _____

Ящик/контейнер N _____, всего ящиков/контейнеров _____

Размеры (высота, длина, ширина) _____
Вес брутто _____ кг
Вес нетто _____ кг.

4.6. Каждый ящик/контейнер должны сопровождать два экземпляра упаковочного листа с описанием Товара, указанием веса нетто, веса брутто, количества Товара, указанием номера и даты Контракта (далее - Упаковочный лист). Один Упаковочный лист с приложением документов, предусмотренных пунктом 5.3 Контракта, должен находиться внутри ящика/контейнера, другой - крепиться с внешней стороны ящика/контейнера в водонепроницаемом конверте.

4.7. Поставщик обязан обеспечить в соответствии с требованиями законодательства Российской Федерации надлежащие условия хранения и температурный режим, необходимые для соблюдения условий транспортировки Товара, определенные нормативной документацией на Товар и инструкцией по медицинскому применению Товара.

5. Поставка Товара

5.1. Поставка Товара осуществляется Поставщиком в Место доставки на условиях, предусмотренных пунктом 1.3 Контракта, в сроки, определенные Календарным планом (приложение № 3 к Контракту).

Для растворов, изготовленных аптечными организациями, поставка товара осуществляется ежедневно с 9 до 12 часов Поставщиком по заявкам Заказчика (в форме требования-накладной), передаваемым посредством факсимильной или иными способами электронной связи, **в течение 3 (трех) рабочих дней** с момента направления заявки.

Поставка товара промышленного изготовления осуществляется по заявкам Заказчика **в течение 10 (десяти) календарных дней с момента направления заявки.**

Количество и объем заявок зависят от потребности Заказчика, возникшей в период действия Контракта.

Поставка товара без заявки Заказчика или поставка товара в объеме отличном от предусмотренного заявкой Заказчика не допускается.

Поставка по направленной заявке осуществляется в полном объеме, частичная поставка не допускается.

Датой поставки товара считается дата поступления всего заявленного товара в полном объеме с предоставлением документов, указанных в п. 5.3, 6.3 Контракта. При невыполнении данного условия, товар считается не поставленным, принятию и оплате не подлежит

Направление заявок осуществляется по факсу, электронной почте, указанных в разделе «Адреса и реквизиты сторон».

Количество и объем заявок зависят от финансирования Заказчика.

5.2. Фактической датой поставки считается дата, указанная в товарной накладной и Акте приема-передачи Товара (приложение № 4 к Контракту).

5.3. При поставке Товара Поставщик обязан представить следующие документы:

а) копию регистрационного удостоверения лекарственного препарата, выданного уполномоченным органом;

б) протокол согласования цен поставки Товара, включенного в перечень жизненно необходимых и важнейших лекарственных препаратов, составленный по форме в соответствии с законодательством Российской Федерации (при поставке Товара, включенного в перечень жизненно необходимых и важнейших лекарственных препаратов);

в) товарную накладную, составленную по форме в соответствии с законодательством Российской Федерации;

г) счет, счет-фактуру;

д) Акт приема-передачи Товара (приложение № 4 к Контракту) в двух экземплярах один экземпляр для Заказчика и один экземпляр для Поставщика;

е) копии сертификата соответствия и (или) декларацию о соответствии (если данный товар входи в единый перечень продукции, подлежащей обязательной сертификации и декларированию);

ё) инструкции по использованию товара на русском языке.

5.4. Поставка Товара осуществляется в целых упаковках в соответствии с требованиями Федерального закона от 12.04.2010г. № 61-ФЗ «Об обращении лекарственных средств». При этом если количество Товара, поставляемого Заказчику во вторичной (потребительской) упаковке, превышает количество Товара, указанного в заявке, поставка Товара сверх количества, указанного заявке, осуществляется за счет Поставщика.

5.5. Риск случайной гибели или случайного повреждения Товара переходит к Заказчику с момента поставки товара. Факт передачи Товара оформляется путем подписания Сторонами товарных накладных и Акт приема-передачи Товара (приложение № 4 к Контракту).

6. Приемка Товара

6.1. Приемка поставленного Товара осуществляется в соответствии с требованиями законодательства Российской Федерации в ходе передачи Товара Заказчику в Месте доставки и

включает в себя:

а) проверку по Упаковочным листам номенклатуры поставленного Товара на соответствие Спецификации (приложение № 1 к Контракту) и Техническим характеристикам (приложение № 2 к Контракту);

б) проверку полноты и правильности оформления комплекта документов, предусмотренных пунктом 5.3 Контракта;

в) контроль наличия/отсутствия внешних повреждений упаковки Товара;

г) проверку соблюдения температурного режима при хранении и транспортировке Товара (включается в случае необходимости).

6.2. Для проверки предоставленных Поставщиком результатов поставки, предусмотренных Контрактом, в части их соответствия условиям Контракта, Заказчиком проводится экспертиза Товара в порядке, предусмотренном статьей 94 Федерального закона о контрактной системе. Экспертиза может проводиться силами Заказчика или к ее проведению могут привлекаться эксперты, экспертные организации.

6.3. Приемка товара производится комиссией по приемке товара на складе Заказчика при условии поставки заявленной партии товара в полном объеме, предоставления надлежащим образом оформленных документов на товар: копии сертификата соответствия и /или декларации о соответствии (если данный товар входит в единый перечень продукции, подлежащей обязательной сертификации и декларированию), копии регистрационного удостоверения, подтверждающие качество товара, его соответствие требованиям законодательства РФ и страну происхождения товара, а также инструкции по использованию товара на русском языке; протокол согласования цен ЖНВЛ, счет-фактуры (счета), товарные накладные, акт приема-передачи и другие документы в соответствии с действующим законодательством) в срок не позднее 15 рабочих дней с даты поставки товара на склад заказчика.

6.4. Приемка результатов поставленного товара оформляется документом о приемке, который подписывается заказчиком (в случае создания приемочной комиссии подписывается всеми членами приемочной комиссии и утверждается заказчиком) (Приложение № 5 к Контракту).

6.5. При обнаружении несоответствия качества, количества и ассортимента товара данный факт отражается в акте о несоответствии товара, подписанный членами комиссии, о чем поставщик извещается уведомлением о вызове.

Акт о несоответствии товара, а также уведомление о вызове представителя направляются по электронной почте на адрес, указанный в разделе «Адреса и реквизиты сторон».

Дальнейшая приемка товара осуществляется только в присутствии уполномоченного представителя Поставщика. Представитель одногороднего Поставщика обязан явиться по вызову Заказчика не позднее чем на следующий рабочий день после получения вызова, иногороднего – не позднее трех рабочих после получения вызова, не считая времени, необходимого для проезда.

6.6. Товар, не соответствующий требованиям, указанным в законодательстве для определения качества товаров и Контракте считается не поставленным.

6.7. Согласно пункту 1 статьи 514 Гражданского кодекса Российской Федерации, в случае несоответствия товара требованиям контракта, а также документам, указанным в п. 5.3. Контракта, Заказчик отказывается от приемки товара и принимает его на ответственное хранение.

6.8. Поставщик обязан заменить товар не соответствующего качества или возвратить заказчику уплаченную за него стоимость в течение 5 (пяти) дней с момента предъявления претензии. Все расходы, связанные с возвратом некачественного товара, в том числе расходы в связи с проведением контроля качества товара несет Поставщик. Поставщик обязан возместить расходы, связанные с возвратом некачественного товара, в течение 5 (пяти) дней с момента предъявления претензии.

7. Выборочная проверка Товара

7.1. Заказчик имеет право осуществлять выборочную проверку поставляемого Товара, в том числе после приемки Товара.

7.2. Для проведения проверки Товара Заказчик направляет Поставщику запрос о предоставлении образцов каждой серии Товара для проведения анализа независимыми профильными экспертными организациями по контролю качества лекарственных средств. Забор образцов производится в 3-х кратном количестве упаковок Товара, необходимых для проведения одного анализа. Расходы, связанные с предоставлением образцов, несет Поставщик.

7.3. Выбор независимых профильных экспертных организаций по контролю качества лекарственных средств осуществляется Заказчиком.

7.4. Проверка Товара проводится за счет средств Заказчика.

7.5. Если по результатам проверки Товара определяется, что Товар не соответствует требованиям Контракта, несоответствующий условиям Контракта Товар забраковывается в объеме всей серии. При этом объем поставки и сумма Контракта остаются неизменными, а Поставщик обязан заменить забракованную серию Товара.

Расходы по проведению проверки Товара в случае, если по результатам проверки Товара определяется, что Товар не соответствует требованиям Контракта, несет Поставщик.

7.6. Заказчик имеет право потребовать замены всего поставленного Товара или проведения проверки каждой поставляемой единицы Товара за счет Поставщика.

8. Гарантии

8.1. Поставщик гарантирует, что качество Товара соответствует требованиям государственных стандартов качества, предъявляемым к данному виду товаров, законодательства Российской Федерации, Технических характеристик (Приложение № 2 к Контракту), что подтверждается: регистрационным удостоверением лекарственного препарата, выданного уполномоченным органом, и документом, подтверждающим соответствие Товара..

8.2. Остаточный срок годности Товара на дату поставки Заказчику должен соответствовать значению, указанному в Технических характеристиках (Приложение № 2 к Контракту). Срок годности Товара подтверждается инструкцией по медицинскому применению Товара на русском языке, а также информацией, указанной на русском языке на первичной упаковке Товара (за исключением первичной упаковки лекарственных растительных препаратов) и на вторичной (потребительской) упаковке.

9. Порядок расчетов

9.1. Оплата по Контракту осуществляется за счет средств территориальных внебюджетных фондов; средств, полученных от иной приносящей доход деятельности.

9.2. Товар оплачивается Заказчиком, при условии поставки заявленной партии товара в полном объеме, в безналичной форме путем перечисления денежных средств на расчетный счет Поставщика в течение 30 календарных дней с даты приемки товара и подписания заказчиком документа о приемке (акт приемки товара (Приложение № 5 к Контракту), предусмотренного частью 7 статьи 94 Федеральным законом от 05.04.2013 № 44-ФЗ «О контрактной системе в сфере закупок товаров, работ, услуг для обеспечения государственных и муниципальных нужд».

10. Обеспечение исполнения Контракта

10.1. Обеспечение исполнения контракта предоставляется Поставщиком в размере 15 % от начальной (максимальной) цены контракта. Если при проведении аукциона начальная (максимальная) цена Контракта, указанная в извещении об осуществлении закупки, снижена Поставщиком на двадцать пять и более процентов, Поставщик предоставляет обеспечение исполнения Контракта с учетом положений статьи 37 Федерального закона от 05.04.2013 № 44-ФЗ «О контрактной системе в сфере закупок товаров, работ, услуг для обеспечения государственных и муниципальных нужд».

10.2. Исполнение Контракта может обеспечиваться предоставлением банковской гарантии, выданной банком и соответствующей требованиям статьи 45 Федерального закона о контрактной системе, или внесением денежных средств на указанный Заказчиком счет, на котором в соответствии с законодательством Российской Федерации учитываются операции со средствами, поступающими Заказчику. Способ обеспечения исполнения Контракта определяется Поставщиком самостоятельно.

10.3. Банковская гарантия должна быть безотзывной и соответствовать требованиям, установленным статьей 45 Федерального закона от 05.04.2013 № 44-ФЗ «О контрактной системе в сфере закупок товаров, работ, услуг для обеспечения государственных и муниципальных нужд».

10.4. В банковскую гарантию должно быть включено условие о праве Заказчика на бесспорное списание денежных средств со счета гаранта, если гарантом в срок не более чем пять рабочих дней не исполнено требование Заказчика об уплате денежной суммы по банковской гарантии, направленное до окончания срока действия банковской гарантии.

10.5. Срок действия банковской гарантии должен превышать предусмотренный контрактом срок исполнения обязательств, которые должны быть обеспечены такой банковской гарантией, не менее чем на один месяц, в том числе в случае его изменения в соответствии со статьей 95 ФЗ-44.

10.6. Денежные средства, переданные в качестве обеспечения исполнения контракта, в том числе часть этих денежных средств, в случае уменьшения размера обеспечения исполнения контракта, возвращаются Поставщику не позднее, чем через 30 (тридцать) дней после даты исполнения Поставщиком своих обязательств по Контракту, в том числе обязательств по уплате неустойки (штрафов, пени).

10.7. В ходе исполнения контракта Поставщик вправе изменить способ обеспечения исполнения контракта и (или) предоставить заказчику взамен ранее предоставленного обеспечения исполнения контракта новое обеспечение исполнения контракта, размер которого может быть уменьшен в порядке и случаях, которые предусмотрены частями 7.2 и 7.3 ст.96 44-ФЗ.

10.8. В случае отзыва в соответствии с законодательством Российской Федерации у банка, предоставившего банковскую гарантию в качестве обеспечения исполнения контракта, лицензии на осуществление банковских операций Поставщик обязан предоставить новое обеспечение исполнения контракта не позднее одного месяца со дня надлежащего уведомления заказчиком поставщика о необходимости предоставить соответствующее обеспечение.

За каждый день просрочки исполнения поставщиком данного обязательства начисляется пеня.

10.9. По настоящему Контракту должны быть обеспечены обязательства Поставщиком по возмещению убытков Заказчика, причиненных неисполнением или ненадлежащим исполнением обязательств по настоящему Контракту, а также обязанность по выплате неустойки (штрафа, пени),

иных долгов, возникших у Поставщика перед Заказчиком.

10.10. Сумма обеспечения исполнения обязательств по контракту подлежит выплате Заказчику в качестве компенсации за убытки, оплаты неустойки, которые могут наступить вследствие неисполнения или ненадлежащего исполнения обязательств по контракту.

10.11. Антидемпинговые меры применяются в случаях, предусмотренных Федеральным законом от 05.04.2013 № 44-ФЗ «О контрактной системе в сфере закупок товаров, работ, услуг для обеспечения государственных и муниципальных нужд».

10.13. Реквизиты для перечисления обеспечения исполнения контракта:
ИНН 4346011211/ КПП 434501001
ОКПО 01928129/ОКТМО 33701000
КБК 80100000000000000000
Банковские реквизиты:
Получатель: Министерство финансов Кировской области
(КОГБУЗ «Кировская областная клиническая больница» л/с 05801000021)
расчетный счет: № 40302810100004000001
Наименование банка:
Отделение по Кировской области Волго-Вятского главного
управления Центрального банка Российской Федерации
(сокращенное наименование – Отделение Киров)
БИК 043304001

11. Ответственность Сторон

11.1. За неисполнение или ненадлежащее исполнение условий Контракта Стороны несут ответственность в соответствии с законодательством Российской Федерации.

В случае привлечения к исполнению Контракта соисполнителей, ответственность перед Заказчиком за неисполнение обязательств по Контракту несет Поставщик.

11.2. Размер штрафа устанавливается Контрактом в порядке, установленном Правилами определения размера штрафа, начисляемого в случае ненадлежащего исполнения заказчиком, неисполнения или ненадлежащего исполнения поставщиком (подрядчиком, исполнителем) обязательств, предусмотренных контрактом (за исключением просрочки исполнения обязательств заказчиком, поставщиком (подрядчиком, исполнителем), утвержденными постановлением Правительства Российской Федерации от 30 августа 2017 г. № 1042 (далее - Правила определения размера штрафа).

11.3. В случае просрочки исполнения Заказчиком обязательств, предусмотренных Контрактом, а также в иных случаях неисполнения или ненадлежащего исполнения Заказчиком обязательств, предусмотренных Контрактом, Поставщик вправе потребовать уплаты неустоек (штрафов, пеней).

11.4. Пеня начисляется за каждый день просрочки исполнения Заказчиком обязательства, предусмотренного Контрактом, начиная со дня, следующего после дня истечения установленного Контрактом срока исполнения обязательства. При этом размер пени устанавливается в размере одной трехсотой действующей на дату уплаты пеней ключевой ставки Центрального банка Российской Федерации от не уплаченной в срок суммы.

11.5. За каждый факт неисполнения Заказчиком обязательств, предусмотренных Контрактом, за исключением просрочки исполнения обязательств, предусмотренных Контрактом, Поставщик вправе взыскать с Заказчика штраф в размере 5 000,00 рублей.

11.6 Общая сумма начисленных штрафов за ненадлежащее исполнение Заказчиком обязательств, предусмотренных контрактом, не может превышать цену Контракта.

11.7. В случае просрочки исполнения Поставщиком обязательств, предусмотренных Контрактом, а также в иных случаях неисполнения или ненадлежащего исполнения Поставщиком обязательств, предусмотренных Контрактом, Заказчик в течение 20 дней, с момента возникновения права требования оплаты пени, направляет Поставщику претензионное письмо с требованием оплаты пени в течение 7 дней с даты получения претензионного письма, рассчитанной в соответствии с положениями законодательства и условиями Контракта.

11.8. Пеня начисляется за каждый день просрочки исполнения Поставщиком обязательства, предусмотренного Контрактом, в размере одной трехсотой действующей на дату уплаты пени ключевой ставки Центрального банка Российской Федерации от цены Контракта, уменьшенной на сумму, пропорциональную объему обязательств, предусмотренных Контрактом и фактически исполненных Поставщиком.

11.9. За каждый факт неисполнения или ненадлежащего исполнения Поставщиком обязательств, предусмотренных Контрактом, за исключением просрочки исполнения обязательств (в том числе гарантийного обязательства), предусмотренных Контрактом, Поставщик выплачивает Заказчику штраф в размере 5 % от цены Контракта

11.10. За каждый факт неисполнения или ненадлежащего исполнения Поставщиком обязательства, предусмотренного Контрактом, которое не имеет стоимостного выражения, Поставщик

выплачивает Заказчику штраф в размере 5 000,00 рублей.

11.11. При неоплате (отказе от уплаты) Поставщиком пени, начисленной в соответствии с условиями Контракта, по истечении срока, указанного в претензионном письме, Заказчик имеет право удержать сумму пени из суммы, подлежащей оплате Поставщику за поставленные товары, которые приняты заказчиком, или в течение 40 дней с момента возникновения права требования оплаты пени направить в суд исковое заявление с требованием оплаты пени, рассчитанной в соответствии с положениями законодательства и Контракта за весь период просрочки исполнения.

11.11. Общая сумма начисленных штрафов за неисполнение или ненадлежащее исполнение Поставщиком обязательств, предусмотренных Контрактом, не может превышать цену Контракта.

11.12. Заказчик вправе вернуть обеспечение исполнения Контракта, уменьшенное на размер начисленных штрафов, пеней.

12. Срок действия Контракта, изменение и расторжение Контракта

12.1. Контракт вступает в силу с момента подписания и действует до «31» декабря 2021 г.

12.2. Все изменения Контракта должны быть совершены в письменном виде и оформлены дополнительными соглашениями к Контракту.

12.3. Контракт может быть расторгнут по соглашению Сторон, а также Стороны вправе в одностороннем порядке по письменному заявлению отказаться от его исполнения по основаниям, предусмотренным Контрактом и законодательством.

12.4. Заказчик вправе отказаться от исполнения Контракта в одностороннем внесудебном порядке в случаях:

12.4.1. Поставки Товара ненадлежащего качества с недостатками, которые не могут быть устранены в приемлемый для Заказчика срок;

12.4.2. В иных случаях, предусмотренных гражданским законодательством.

12.5. Поставщик вправе отказаться от исполнения Контракта в одностороннем порядке в случаях:

12.5.1. Необоснованного уклонения Заказчика от принятия и (или) оплаты Товара.

12.6. В случае если Заказчиком проведена экспертиза поставленного Товара с привлечением экспертов, экспертных организаций, решение об одностороннем отказе от исполнения Контракта может быть принято Заказчиком только при условии, что по результатам экспертизы поставленного Товара в заключении эксперта, экспертной организации будут подтверждены нарушения условий Контракта, послужившие основанием для одностороннего отказа Заказчика от исполнения Контракта.

12.7. Заказчик обязан принять решение об одностороннем отказе от исполнения Контракта, если в ходе исполнения Контракта установлено, что Поставщик не соответствует установленным документацией о закупке требованиям к участникам закупки или предоставил недостоверную информацию о своем соответствии таким требованиям, что позволило ему стать победителем определения Поставщика.

13. Исключительные права

13.1. Поставщик настоящим гарантирует в период срока годности Товара отсутствие нарушения исключительных прав третьих лиц на результаты интеллектуальной деятельности, связанных с поставкой и использованием Товара.

13.2. Все убытки, понесенные Заказчиком в случае нарушения исключительных прав третьих лиц на результаты интеллектуальной деятельности при поставке и использовании Товара, в том числе вследствие отмены государственной регистрации Товара и невозможности его использования, включая судебные расходы и возмещение материального ущерба, возмещаются Поставщиком в полном объеме.

14. Обстоятельства непреодолимой силы

14.1. Стороны освобождаются от ответственности за полное или частичное неисполнение своих обязательств по Контракту, если их неисполнение явилось следствием обстоятельств непреодолимой силы.

14.2. Сторона, у которой возникли обстоятельства непреодолимой силы, обязана в течение 10 дней письменно информировать другую Сторону о случившемся и его причинах с приложением документов, удостоверяющих факт наступления обстоятельств непреодолимой силы.

14.3. Если, по мнению Сторон, исполнение Контракта может быть продолжено в порядке, действовавшем до возникновения обстоятельств непреодолимой силы, то срок исполнения обязательств по Контракту продлевается соразмерно времени, которое необходимо для учета действия этих обстоятельств и их последствий.

15. Уведомления

15.1. Любое уведомление, которое одна Сторона направляет другой Стороне в соответствии с Контрактом, высылается в виде высылается в виде факсимильных, электронных сообщений, по почте и/или с курьером по адресу другой Стороны с подтверждением о получении.

16. Порядок урегулирования споров

16.1. Претензионный порядок досудебного урегулирования споров, вытекающих из Контракта, является для Сторон обязательным.

16.2. Допускается направление Сторонами претензионных писем иными способами: по факсу и электронной почте, экспресс-почтой.

16.3. Срок рассмотрения претензионного письма, за исключением случая, указанного п. 11.7. Контракта, и направления ответа на него составляет 10 (десять) рабочих дней со дня получения последнего адресатом.

16.4. В случае неурегулирования споров и разногласий в претензионном порядке они передаются на рассмотрение в Арбитражный суд Кировской области.

17. Заключительные положения

17.1. Во всем, что не предусмотрено Контрактом, Стороны руководствуются законодательством Российской Федерации.

17.2. Стороны обязуются незамедлительно информировать друг друга о возникших затруднениях, которые могут привести к невыполнению отдельных условий Контракта, для согласования и принятия необходимых мер.

17.3. Стороны обязаны извещать друг друга об изменениях своего адреса, номеров телефонов, иных реквизитов в срок не позднее 5 (пяти) дней с момента начала действий таких изменений.

17.4. Приложения к Контракту являются его неотъемлемой частью.

Приложения к Контракту:

Приложение № 1 - Спецификация;

Приложение № 2 - Технические характеристики;

Приложение № 3 - Календарный план;

Приложение № 4 Акт приема-передачи Товара;

Приложение № 5 - Акт приемки товара.

18. Реквизиты и подписи Сторон

Заказчик
КОГБУЗ «Кировская областная клиническая больница»
610027, г. Киров, ул. Воровского,42,
Тел.: (8332) 37-63-54
E-mail: kokb@mail.ru
Р/с 40601810200003000001
В Отделении по Кировской области
Волго-Вятского главного управления
Центрального банка Российской Федерации
ИНН 4346011211
КПП 434501001
БИК 043304001

И.о. главного врача

_____ С.А. Бакин

Поставщик
ООО «Джи Ди Пи»
Юридический адрес:115093, г. Москва, 1-й Щипковский пер., д. 25
Почтовый адрес: 121096, г. Москва, улица Василисы Кожиной, д.1
ИНН 9705031526
КПП по месту нахождения: 770501001
КПП по месту учета крупнейшего налогоплательщика: 997350001
ОГРН 1157746174850, ОКПО 41559848
МОСКОВСКИЙ КРЕДИТНЫЙ БАНК (ПАО)
р/с 40702810800760009972
К/с 30101810745250000659
БИК 044525659
7 (495) 797-86-86 /7 (495) 797-86-88
доб.1397,1393,1348
novruzova.s.e@366.ru, bakanova.o.s@366.ru

Руководитель департамента поддержки продаж

_____ С.В. Лунина

Приложение № 1
к Контракту от "__" _____ 20__ г.
N 03402000033200046300001

СПЕЦИФИКАЦИЯ

N п/п	Наименование Товара в соответствии с единым справочником-каталогом лекарственных препаратов (далее - ЕСКЛП)		Торговое наименование, форма выпуска в соответствии с регистрационным удостоверением лекарственного препарата	Лекарственная форма в соответствии с ЕСКЛП	Дозировка в соответствии с ЕСКЛП	Единица измерения Товара в соответствии с ЕСКЛП	Цена за единицу измерения Товара, в том числе			Количество в единицах измерения Товара	Стоимость, в том числе		
	международное непатентованное или химическое или группировочное наименование	торговое наименование					без НДС	размер НДС (если облагается НДС)	итого		без НДС	размер НДС (если облагается НДС)	итого
1	2	3	4	5	6	7	8	9	10	11	12	13	14
1.	Севеламер	СЕЛАМЕРЕКС®	СЕЛАМЕРЕКС® таблетки, покрытые пленочной оболочкой 800 мг, №180	таблетки, покрытые пленочной оболочкой	800 мг	упаковка	9 457,19	945,72	10 402,91	360	3 404 588,73	340 458,87	3 745 047,60
Итого:													**3 745 047,60**

Подписи сторон:

Заказчик
И.о. главного врача КОГБУЗ «КОКБ»

_____ С.А. Бакин

Поставщик
Руководитель департамента поддержки продаж ООО «Джи Ди Пи»

_____ С.В. Лунина

Приложение № 2
к Контракту от "__" _____ 20__ г.
N 0340200003320004630000 1

ТЕХНИЧЕСКИЕ ХАРАКТЕРИСТИКИ

N	Параметр	Требуемое значение
1.	Международное непатентованное наименование	Севеламер
2.	Торговое наименование	СЕЛАМЕРЕКС®
3.	Наименование держателя или владельца регистрационного удостоверения лекарственного препарата, наименование производителя лекарственного препарата	Владелец: Закрытое акционерное общество "ФармФирма "Сотекс" (ЗАО "ФармФирма "Сотекс"), Производитель: Фармацевтический завод "ПОЛЬФАРМА" АО
4.	Номер регистрационного удостоверения лекарственного препарата	ЛП-002733
5.	Код в соответствии с Общероссийским классификатором продукции по видам экономической деятельности	21.20.23.190
6.	Единица измерения Товара	упаковка
7.	Количество Товара в единицах измерения	360
В случае заключения Контракта по результатам конкурентных процедур закупок:		
8.	Информация о Товаре:	
8.1.	Товар, произведенный на территории государств - членов Евразийского экономического союза:	

Торговое наименование лекарственного препарата	Лекарственная форма, дозировка лекарственного препарата, количество лекарственных форм во вторичной (потребительской) упаковке	Наименование страны происхождения Товара (с указанием данных документа, подтверждающего страну происхождения товара - при наличии)	Единица измерения	Количество в единицах измерения
-	-	-	-	-
Итого:				

8.2.	Товар иностранного происхождения:

Торговое наименование лекарственного препарата	Лекарственная форма, дозировка лекарственного препарата, количество лекарственных форм во вторичной	Наименование страны происхождения Товара	Единица измерения	Количество в единицах измерения

	(потребительской) упаковке			
1. СЕЛАМЕРЕКС ®	таблетки, покрытые пленочной оболочкой 800 мг, №180	Польша	упаковка	360
Итого:				360
Примечание: в случае применения ограничений, предусмотренных постановлением Правительства Российской Федерации от 30.11.2015 N 1289 "Об ограничениях и условиях допуска происходящих из иностранных государств лекарственных препаратов, включенных в перечень жизненно необходимых и важнейших лекарственных препаратов, для целей осуществления закупок для обеспечения государственных и муниципальных нужд" <43>, при заключении и исполнении контракта не допускается замена лекарственного препарата конкретного производителя или страны его происхождения, указанных в заявке, содержащей предложение о поставке лекарственного препарата; в случае применения условий допуска, предусмотренных подпунктом "г" пункта 8 приказа Министерства экономического развития Российской Федерации от 25 марта 2014 г. N 155 "Об условиях допуска товаров, происходящих из иностранных государств, для целей осуществления закупок товаров, работ, услуг для обеспечения государственных и муниципальных нужд" <44>, не допускается замена страны происхождения данных товаров, указанных в заявке, за исключением случая, когда в результате такой замены страной происхождения товаров будет являться государство - член Евразийского экономического союза.				
9.	Остаточный срок годности	На момент передачи поставщиком товара остаточный срок годности товара должен составлять **не менее 9 месяцев** от установленного (указанного на упаковке).		

Подписи сторон:

Заказчик
И.о. главного врача КОГБУЗ «КОКБ»

_____ С.А. Бакин

Поставщик
Руководитель департамента поддержки продаж
ООО «Джи Ди Пи»

_____ С.В. Лунина

Приложение № 3
к Контракту от "__" _____ 20__ г.
N 03402000033200046300001

КАЛЕНДАРНЫЙ ПЛАН

Поставка товара осуществляется по заявкам Заказчика в течение 10 календарных дней с момента направления заявки.

Для растворов, изготовленных аптечными организациями, поставка товара осуществляется ежедневно с 9 до 12 часов в течение 3 рабочих дней с момента направления заявки.

Подписи сторон:

Заказчик	Поставщик
И.о. главного врача КОГБУЗ «КОКБ»	Руководитель департамента поддержки продаж ООО «Джи Ди Пи»
_____ С.А. Бакин	_____ С.В. Лунина

Приложение № 4
к Контракту от "__" _____ 20__ г.
N 03402000033200046300001

АКТ ПРИЕМА-ПЕРЕДАЧИ ТОВАРА
ПО ГОСУДАРСТВЕННОМУ КОНТРАКТУ
от "__" _____ 20__ № ____

"Поставщик" _____ (полностью наименование (для юридического лица), фамилия, имя, отчество (при наличии) (для физического лица) в лице_____, действующего на основании _____, с одной стороны, и "Заказчик" _____ (полностью наименование Заказчика/наименование (для юридического лица), фамилия, имя, отчество (при наличии) (для физического лица)) в лице _____, действующего на основании _____ (устав, положение, доверенность), с другой стороны, составили настоящий Акт о следующем:

Поставщик поставил, а Заказчик принял следующий Товар в соответствии со Спецификацией (приложение № 1 к Контракту) в установленные сроки:
1. Наименование Товара:
2. Единица измерения:
3. Количество в единицах измерения:
4. Стоимость _____ (сумма прописью) руб. ____ коп.
В том числе
- НДС __% _____ (сумма прописью) руб. __ коп. (если облагается НДС)
- оптовая надбавка _____ (сумма прописью) руб. __ коп. (если применяется)
5. Серия Товара _____
6. Срок годности Товара: _____

Представленные документы подтверждают соответствие Товара установленным законодательством Российской Федерации требованиям и остаточному сроку годности.

К настоящему Акту прилагаются следующие документы, подтверждающие поставку Товара:
1. Товарная накладная от "__" _____ 20__ г. № _____
2. Счет-фактура от "__" _____ 20__ г. N _____
3. Копия регистрационного удостоверения лекарственного препарата от "__" _____ 20__ г. № _____
4. Протокол согласования цен поставки Товара, включенного в перечень жизненно необходимых и важнейших лекарственных препаратов, составленный по форме в соответствии с законодательством Российской Федерации (при поставке Товара, включенного в перечень жизненно необходимых и важнейших лекарственных препаратов).
5. Копии сертификата соответствия и (или) декларацию о соответствии (если данный товар входи в единый перечень продукции, подлежащей обязательной сертификации и декларированию) № _____ от _____
6. Инструкция(ии) по медицинскому применению Товара на русском языке.

Подписи сторон:

Заказчик	Поставщик
И.о. главного врача КОГБУЗ «КОКБ»	Руководитель департамента поддержки продаж ООО «Джи Ди Пи»
_____ С.А. Бакин	_____ С.В. Лунина

Приложение № 5
к Контракту от "__" _____ 20__ г.
N 03402000033200046300001

Утверждаю:
И.о. главного врача КОГБУЗ «Кировская областная клиническая больница»
_____С.А. Бакин
«_____» _____20___г.

Акт
приемки товаров по контрактам, заключаемых КОГБУЗ «Кировская областная клиническая больница» от «____»_____20___г.

Место приёмки товара: _____
Подразделение: _____
Дата начала приемки товара: _____
Дата окончания приемки товара: _____
Упаковка (повреждена, вскрыта, не вскрыта): _____
Упаковка производителя _____
Товарная накладная: _____
Производитель: _____
Поставщик: _____
Контракт на поставку товара: _____
Сертификат соответствия Госстандарта России: _____

N п/п	**Наименование товара**	**Ед. изм.**	**Кол-во**	**Цена за ед., руб.**	**Сумма, руб.**
1					

Согласно условиям Контракта Заказчик провел экспертизу поставленного товара. По результатам экспертизы установлено следующее:

Члены комиссии предупреждены об ответственности за подписание акта, содержащего данные, не соответствующие действительности.

Члены комиссии
1 _____
2 _____
3 _____
4 _____
5 _____

Подписи сторон:

Заказчик
И.о. главного врача КОГБУЗ «КОКБ»

_____ С.А. Бакин

Поставщик
Руководитель департамента поддержки продаж
ООО «Джи Ди Пи»

_____ С.В. Лунина

Контракт № 0340200003320004119000 1
на поставку товара
Рег.№ 2434601121120000516

г. Киров "06" мая 2020г.

КОГБУЗ «Кировская областная клиническая больница», именуемое в дальнейшем "Заказчик", в лице исполняющего обязанности главного врача Бакина Сергея Анатольевича, действующего на основании Устава, с одной стороны, и

Общество с ограниченной ответственностью «ЕСКО», именуемое в дальнейшем **«Поставщик»**, в лице Генерального директора Гана Владимира Ивановича, действующего на основании Устава, с другой стороны, вместе именуемые в дальнейшем "Стороны", заключили настоящий Контракт о нижеследующем:

1. Предмет Контракта

1.1. Поставщик обязуется поставить Заказчику **энтеральное питание** (далее – Товар) в соответствии со Спецификацией, являющейся Приложением № 1 к настоящему Контракту, а Заказчик обязуется принять и оплатить поставленный Товар, в срок, установленный Контрактом.

1.2. Настоящий контракт заключен по результатам аукциона в электронной форме на основании протокола № 0340200003320004119-1 от "23" апреля 2020 г. и финансируется за счет средств территориальных внебюджетных фондов, средств, полученных от иной приносящей доход деятельности.

1.3. Наименование, количество, и стоимость Товара определены Сторонами в спецификации, являющейся неотъемлемой частью Контракта (Приложение №1 к Контракту).

1.4. Поставка товара осуществляется в заводской индивидуальной стерильной упаковке, соответствующей требованиям стандартов, технических условий и обеспечивающей сохранность товара при его транспортировке и хранении.

1.5. Товар должен транспортироваться с соблюдением условий хранения и транспортирования, предусмотренных нормативно-технической документацией и инструкцией по применению.

1.6. ИКЗ 202434601121143450100103220011086000

2. Права и обязанности Сторон

2.1. Заказчик обязуется:

2.1.1. Совершить все необходимые действия, обеспечивающие принятие Товара по количеству, качеству, ассортименту и комплектности в соответствии с условиями Контракта.

2.1.2. В течение 10 (Десяти) календарных дней с момента обнаружения уведомить Поставщика о несоответствии Товара по качеству, комплектности, принадлежностям (в том числе наличию необходимых документов), условиям Контракта, которые невозможно было обнаружить в момент приемки.

2.2. Поставщик обязуется:

2.2.1. Передать Заказчику Товар в порядке и на условиях Контракта.

2.2.2. Передать Товар, являющейся собственностью Поставщика, полностью свободным от прав третьих лиц, не состоящее в споре и под арестом, не являющееся предметом залога и т.п.

2.2.3. При передаче товара предоставить Заказчику надлежащим образом оформленные и действующие на момент поставки документы: копии сертификата соответствия и /или декларации о соответствии, если данный товар входит в единый перечень продукции, подлежащей обязательной сертификации и декларированию, копии регистрационного удостоверения (для товара, являющегося медицинским изделием), подтверждающие качество товара, его соответствие требованиям законодательства РФ и страну происхождения товара, а также инструкции по использованию товара на русском языке.

2.3. Заказчик вправе:

2.3.1. Отказаться от оплаты Товара, не соответствующего требованиям, установленным законодательством для определения качества товаров или Контракта.

2.3.2. В случае существенного нарушения Поставщиком требований к качеству Товара (обнаружения неустранимых недостатков, недостатков, которые не могут быть устранены без несоразмерных расходов или затрат времени или выявляются неоднократно либо проявляются вновь после их устранения, и других подобных недостатков) по своему выбору:

- отказаться от исполнения Контракта и потребовать возврата уплаченной за Товар денежной суммы;

- потребовать замены Товара ненадлежащего качества Товаром, соответствующим условиям Контракта.

2.4. Поставщик вправе:

2.4.1. По своему выбору потребовать оплаты Товара либо отказаться от исполнения Контракта, если Заказчик в нарушение Контракта отказывается принять и (или) оплатить Товар.

3. Срок и порядок поставки Товара

3.1. Поставка Товара осуществляется Поставщиком путем доставки Заказчику по адресу, указанному в п. 3.2 Контракта.

3.2. Место поставки Товара: КОГБУЗ «Кировская областная клиническая больница», 610027, г.

Киров, ул. Воровского, 42.

3.3. Риск случайной гибели или случайного повреждения Товара переходит к Заказчику с момента поставки товара. Факт передачи Товара оформляется путем подписания Сторонами товарных накладных.

3.4. Поставка товара осуществляется по заявкам Заказчика **в течение 10 календарных дней с момента направления заявки.**

Количество и объем заявок зависят от потребности Заказчика, возникшей в период действия Контракта.

Поставка товара без заявки Заказчика или поставка товара в объеме отличном от предусмотренного заявкой Заказчика не допускается.

Поставка по направленной заявке осуществляется в полном объеме, частичная поставка не допускается.

Датой поставки товара считается дата поступления всего заявленного товара в полном объеме с предоставлением документов, указанных в п. 2.2.3., 3.5., 3.6. При невыполнении данного условия, товар считается не поставленным, принятию и оплате не подлежит.

Направление заявок осуществляется по факсу, электронной почте, указанных в разделе «Адреса и реквизиты сторон».

Количество и объем заявок зависят от финансирования Заказчика.

3.5. При передаче Товара Поставщик предоставляет следующие документы в двух экземплярах: счета, счета-фактуры и товарные накладные с обязательной ссылкой на номер Контракта, с указанием серийных номеров товара при их наличии, и иные необходимые документы. При поставке Товара без надлежащей документации Товар принятию и оплате не подлежит.

3.6. Приемка товара производится комиссией по приемке товара на складе Заказчика при условии поставки всего заявленного товара по заявке в полном объеме, предоставления надлежащим образом оформленных документов на товар: копии сертификата соответствия и /или декларации о соответствии, если данный товар входит в единый перечень продукции, подлежащей обязательной сертификации и декларированию, копии регистрационного удостоверения (для товара, являющегося медицинским изделием), подтверждающие качество товара, его соответствие требованиям законодательства РФ и страну происхождения товара, а также инструкции по использованию товара на русском языке, счет-фактуры (счета), товарные накладные и другие документы в соответствии с действующим законодательством) в срок не позднее 20 рабочих дней после поставки товара на складе заказчика.

3.7. Приемка результатов поставленного товара оформляется документом о приемке (акт о приемке товара), который подписывается заказчиком (в случае создания приемочной комиссии подписывается всеми членами приемочной комиссии и утверждается заказчиком).

3.8. При обнаружении несоответствия качества, количества и ассортимента товара данный факт отражается в накладной или составляется акт о несоответствии товара, подписанный членами комиссии, о чем поставщик извещается уведомлением о вызове.

Акт о несоответствии товара, а также уведомление о вызове представителя направляются по электронной почте на адрес, указанный в разделе «Адреса и реквизиты сторон».

Дальнейшая приемка товара осуществляется только в присутствии уполномоченного представителя Поставщика. Представитель одногороднего Поставщика обязан явиться по вызову Заказчика не позднее чем на следующий рабочий день после получения вызова, иногороднего – не позднее трех рабочих после получения вызова, не считая времени, необходимого для проезда.

3.9. Товар, не соответствующий требованиям, указанным в законодательстве для определения качества товаров и Контракте считается не поставленным.

В случае, если часть товара, поставленного согласно заявке Заказчика, не соответствует по качеству и/или количеству условиям Контракта, Заказчик вправе отказаться от всех переданных товаров, предусмотренных заявкой (абз.3 п.2 ст.468 ГК РФ).

3.10. Заказчик вправе привлечь к приемке товара экспертов, экспертные организации в случаях, предусмотренных Федеральным законом от 05.04.2013 № 44-ФЗ «О контрактной системе в сфере закупок товаров, работ, услуг для обеспечения государственных и муниципальных нужд».

3.11. Согласно пункту 1 статьи 514 Гражданского кодекса Российской Федерации, в случае несоответствия товара требованиям контракта, а также документам, указанным в п. 3.5., 2.2.3. Контракта, Заказчик отказывается от приемки товара и принимает его на ответственное хранение.

3.12. Поставщик обязан заменить товар не соответствующего качества или возвратить заказчику уплаченную за него стоимость в течение 5 (пяти) дней с момента предъявления претензии. Все расходы, связанные с возвратом некачественного товара, в том числе расходы в связи с проведением контроля качества товара несет Поставщик. Поставщик обязан возместить расходы, связанные с возвратом некачественного товара, в течение 5 (пяти) дней с момента предъявления претензии.

4. Гарантии

4.1. Качество поставляемого товара должно соответствовать требованиям государственных стандартов качества, предъявляемым к данному виду товаров, не восстановленным.

4.2. Весь поставляемый товар должен быть новым, не бывшим в эксплуатации, не восстановленным.

4.3. Гарантии качества товара должны быть предоставлены на весь товар.

4.4. На момент поставки товара заказчику остаточный срок годности товара должен составлять **не менее 6 месяцев** от установленного (указанного) на упаковке.

5. Порядок расчетов

НМЦ= 369 360,00

5.1. Цена на поставляемый Товар составляет **369 360,00 (триста шестьдесят девять тысяч триста шестьдесят рублей 00 копеек)**, в том числе НДС 20 %.

5.2. Цена Контракта включает в себя стоимость товара, стоимость упаковки, страхования, хранения, стоимость доставки до Заказчика (разгрузки на складе Заказчика), все установленные налоги, включая НДС (если поставщик является плательщиком НДС), таможенные пошлины и другие обязательные платежи, выплаченные или подлежащие выплате.

5.3. Сумма, подлежащая уплате заказчиком юридическому лицу или физическому лицу, в том числе зарегистрированному в качестве индивидуального предпринимателя, уменьшается на размер налогов, сборов и иных обязательных платежей в бюджеты бюджетной системы Российской Федерации, связанных с оплатой контракта, если в соответствии с законодательством Российской Федерации о налогах и сборах такие налоги, сборы и иные обязательные платежи подлежат уплате в бюджеты бюджетной системы Российской Федерации заказчиком.

5.4. Указанная цена Контракта является твердой и определяется на весь срок исполнения Контракта.

5.5. Товар оплачивается Заказчиком в безналичной форме путем перечисления денежных средств на расчетный счет Поставщика в течение 30 календарных дней с момента поставки заявленной партии товара в полном объеме, предусмотренного частью 7 статьи 94 Федеральным законом от 05.04.2013 № 44-ФЗ «О контрактной системе в сфере закупок товаров, работ, услуг для обеспечения государственных и муниципальных нужд».

6. Ответственность Сторон

6.1. Стороны несут ответственность за неисполнение или ненадлежащее исполнение своих обязательств по Контракту в соответствии с законодательством РФ, Постановлением Правительства РФ от 30.08.2017г. № 1042.

6.2. Ответственность Заказчика:

6.2.1. В случае просрочки исполнения Заказчиком обязательств, предусмотренных Контрактом, Поставщик вправе потребовать уплаты пеней. Пеня начисляется за каждый день просрочки исполнения заказчиком обязательства, предусмотренного контрактом, в размере одной трехсотой действующей на дату уплаты пени ключевой ставки Центрального банка Российской Федерации от цены контракта, уменьшенной на сумму, пропорциональную объему обязательств, предусмотренных контрактом и фактически исполненных заказчиком.

6.2.2. За ненадлежащие исполнение Заказчиком обязательств, предусмотренных Контрактом, за исключением просрочки исполнения Заказчиком обязательств, предусмотренных Контрактом, устанавливается штраф в размере 1 000,00 рублей.

6.2.3. Общая сумма начисленных штрафов за ненадлежащее исполнение заказчиком обязательств, предусмотренных контрактом, не может превышать цену контракта.

6.3. Ответственность Поставщика:

6.3.1. В случае неисполнения или ненадлежащего исполнения Поставщиком обязательств, Поставщик обязуется уплатить Заказчику пеню. Пеня начисляется за каждый день просрочки исполнения поставщиком (подрядчиком, исполнителем) обязательства, предусмотренного контрактом, в размере одной трехсотой действующей на дату уплаты пени ключевой ставки Центрального банка Российской Федерации от цены контракта, уменьшенной на сумму, пропорциональную объему обязательств, предусмотренных контрактом и фактически исполненных поставщиком (подрядчиком, исполнителем).

В течение 20 дней, с момента возникновения права требования оплаты пени, Заказчик направляет Поставщику претензионное письмо с требованием оплаты пени в течение 7 дней с даты получения претензионного письма, рассчитанной в соответствии с положениями законодательства и условиями Контракта.

6.3.2. При неоплате (отказе от уплаты) Поставщиком пени, начисленной в соответствии с условиями Контракта, по истечении срока, указанного в претензионном письме, Заказчик имеет право удержать сумму пени из суммы, подлежащей оплате Поставщику за поставленные товары, которые приняты заказчиком, или в течение 40 дней с момента возникновения права требования оплаты пени направить в суд исковое заявление с требованием оплаты пени, рассчитанной в соответствии с положениями законодательства и Контракта за весь период просрочки исполнения.

6.3.3. В случае неисполнения или ненадлежащего исполнения Поставщиком обязательств, предусмотренных Контрактом, за исключением просрочки исполнения Поставщиком обязательств (в том числе гарантийного), предусмотренных Контрактом, Поставщик обязуется выплатить Заказчику штраф в размере 10 % от цены Контракта.

6.3.4. За каждый факт неисполнения или ненадлежащего исполнения поставщиком (подрядчиком, исполнителем) обязательства, предусмотренного контрактом, которое не имеет стоимостного выражения, размер штрафа устанавливается в размере 1 000,00 рублей.

6.3.5. Общая сумма начисленных штрафов за неисполнение или ненадлежащее исполнение поставщиком (подрядчиком, исполнителем) обязательств, предусмотренных контрактом, не может превышать цену контракта.

6.4. Заказчик вправе вернуть обеспечение исполнения Контракта, уменьшенное на размер начисленных штрафов, пеней.

7. Основания и порядок изменения и расторжения Контракта

7.1. Контракт может быть изменен по соглашению Сторон при снижении цены Контракта без изменения предусмотренных Контрактом количества товара, качества товара и иных условий Контракта.

7.2. Заказчик по согласованию с Поставщиком вправе увеличить или уменьшить предусмотренные Контрактом количество товара не более, чем на десять процентов. При увеличении количества товара по соглашению сторон допускается изменение цены Контракта пропорционально дополнительному количеству товара исходя из установленной в Контракте цены единицы товара, но не более чем на десять процентов цены Контракта. При уменьшении предусмотренных Контрактом количества товара Стороны обязаны уменьшить цену Контрактом исходя из цены единицы товара.

7.3. При исполнении контракта (за исключением случае, которые предусмотрены нормативными правовыми актами, принятыми в соответствии с частью 6 статьи 14 Федерального закона от 05.04.2013г. № 44-ФЗ «О контрактной системе в сфере закупок товаров, работ, услуг для обеспечения государственных и муниципальных нужд») по согласованию заказчика с поставщиком (подрядчиком, исполнителем) допускается поставка товара, выполнение работы или оказание услуги, качество, технические и функциональные характеристики (потребительские свойства) которых являются улучшенными по сравнению с качеством и соответствующими техническими и функциональными характеристиками, указанными в контракте.

7.4. Контракт может быть расторгнут по соглашению Сторон, а также Стороны вправе в одностороннем порядке по письменному заявлению отказаться от его исполнения по основаниям, предусмотренным Контрактом и законодательством.

7.5. Заказчик вправе отказаться от исполнения Контракта в одностороннем внесудебном порядке в случаях:

7.5.1. Поставки Товара ненадлежащего качества с недостатками, которые не могут быть устранены в приемлемый для Заказчика срок;

7.5.2. Нарушение поставщиком сроков поставки товара, предусмотренных контрактом, более чем на 14 календарных дней;

7.5.3. В иных случаях, предусмотренных гражданским законодательствам.

7.6. Поставщик вправе отказаться от исполнения Контракта в одностороннем порядке в случаях:

7.6.1. Необоснованного уклонения Заказчика от принятия и (или) оплаты Товара.

8. Обеспечение исполнения Контракта

8.1. Обеспечение исполнения контракта предоставляется Поставщиком в размере 15 % от начальной (максимальной) цены контракта. Если при проведении аукциона начальная (максимальная) цена Контракта, указанная в извещении об осуществлении закупки, снижена Поставщиком на двадцать пять и более процентов, Поставщик предоставляет обеспечение исполнения Контракта с учетом положений статьи 37 Федерального закона от 05.04.2013 № 44-ФЗ «О контрактной системе в сфере закупок товаров, работ, услуг для обеспечения государственных и муниципальных нужд».

8.2. Исполнение Контракта может обеспечиваться предоставлением банковской гарантии, выданной банком и соответствующей требованиям статьи 45 Федерального закона о контрактной системе, или внесением денежных средств на указанный Заказчиком счет, на котором в соответствии с законодательством Российской Федерации учитываются операции со средствами, поступающими Заказчику. Способ обеспечения исполнения Контракта определяется Поставщиком самостоятельно.

8.3. Банковская гарантия должна быть безотзывной и соответствовать требованиям, установленным статьей 45 Федерального закона от 05.04.2013 № 44-ФЗ «О контрактной системе в сфере закупок товаров, работ, услуг для обеспечения государственных и муниципальных нужд».

8.4. В банковскую гарантию должно быть включено условие о праве Заказчика на бесспорное списание денежных средств со счета гаранта, если гарантом в срок не более чем пять рабочих дней не исполнено требование Заказчика об уплате денежной суммы по банковской гарантии, направленное до окончания срока действия банковской гарантии.

8.5. Срок действия банковской гарантии должен превышать предусмотренный контрактом срок исполнения обязательств, которые должны быть обеспечены такой банковской гарантией, не менее чем на один месяц, в том числе в случае его изменения в соответствии со статьей 95 ФЗ-44.

8.6. Заказчик рассматривает поступившую банковскую гарантию в срок, не превышающий трех рабочих дней со дня ее поступления.

8.7. Денежные средства, переданные в качестве обеспечения исполнения контракта, в том числе часть этих денежных средств, в случае уменьшения размера обеспечения исполнения контракта, возвращаются Поставщику не позднее, чем через 30 (тридцать) дней после даты исполнения Поставщиком своих обязательств по Контракту, в том числе обязательств по уплате неустойки (штрафов, пени).

8.8. В ходе исполнения контракта Поставщик вправе изменить способ обеспечения исполнения контракта и (или) предоставить заказчику взамен ранее предоставленного обеспечения исполнения

контракта новое обеспечение исполнения контракта, размер которого может быть уменьшен в порядке и случаях, которые предусмотрены частями 7.2 и 7.3 ст.96 44-ФЗ.

8.9. В случае отзыва в соответствии с законодательством Российской Федерации у банка, предоставившего банковскую гарантию в качестве обеспечения исполнения контракта, лицензии на осуществление банковских операций Поставщик обязан предоставить новое обеспечение исполнения контракта не позднее одного месяца со дня надлежащего уведомления заказчиком поставщика о необходимости предоставить соответствующее обеспечение.

За каждый день просрочки исполнения поставщиком данного обязательства начисляется пеня.

8.10. По настоящему Контракту должны быть обеспечены обязательства Поставщиком по возмещению убытков Заказчика, причиненных неисполнением или ненадлежащим исполнением обязательств по настоящему Контракту, а также обязанность по выплате неустойки (штрафа, пени), иных долгов, возникших у Поставщика перед Заказчиком.

8.11. Сумма обеспечения исполнения обязательств по контракту подлежит выплате Заказчику в качестве компенсации за убытки, оплаты неустойки, которые могут наступить вследствие неисполнения или ненадлежащего исполнения обязательств по контракту.

8.12. Обеспечение исполнения контракта удерживается Заказчиком в полном объеме в случае одностороннего отказа Заказчика от исполнения контракта.

8.13. Антидемпинговые меры применяются в случаях, предусмотренных Федеральным законом от 05.04.2013 № 44-ФЗ «О контрактной системе в сфере закупок товаров, работ, услуг для обеспечения государственных и муниципальных нужд».

8.14. Реквизиты для перечисления обеспечения исполнения контракта:

ИНН 4346011211/ КПП 434501001
ОКПО 01928129/ОКТМО 33701000
КБК 80100000000000000000
Банковские реквизиты:
Получатель: Министерство финансов Кировской области
(КОГБУЗ «Кировская областная клиническая больница» л/с 05801000021)
расчетный счет: № 40302810100004000001
Наименование банка:
Отделение по Кировской области Волго-Вятского главного
управления Центрального банка Российской Федерации
(сокращенное наименование – Отделение Киров)
БИК 043304001

9. Порядок урегулирования споров

9.1. Претензионный порядок досудебного урегулирования споров, вытекающих из Контракта, является для Сторон обязательным.

9.2. Допускается направление Сторонами претензионных писем иными способами: по факсу и электронной почте, экспресс-почтой.

9.3. Срок рассмотрения претензионного письма и направления ответа на него составляет 10 (десять) рабочих дней, за исключением случая, предусмотренного п. 5.3.1. Контракта, со дня получения последнего адресатом.

9.4. В случае неурегулирования споров и разногласий в претензионном порядке они передаются на рассмотрение в Арбитражный суд Кировской области.

10. Обстоятельства непреодолимой силы

10.1. Стороны освобождаются от ответственности за частичное или полное неисполнение обязательств по Контракту, если оно явилось следствием действия обстоятельств непреодолимой силы, возникших помимо воли и желания сторон, и которые нельзя было предвидеть или предотвратить, включая объявленную или фактическую войну, гражданские волнения, эпидемии, блокаду, эмбарго, землетрясения, наводнения, пожары и другие обстоятельства непреодолимой силы.

11. Прочие условия

11.1. Любые изменения и дополнения по Контракту вступают в силу и становятся его неотъемлемыми частями, только если они совершены в письменной форме, подписаны уполномоченными представителями обеих Сторон и содержат ссылку на Контракт.

11.2. Стороны обязуются незамедлительно информировать друг друга о возникших затруднениях, которые могут привести к невыполнению отдельных условий Контракта, для согласования и принятия необходимых мер.

11.3. Стороны признают, что, если какое-либо из положений Контракта становится недействительным в течение срока его действия вследствие изменения законодательства, остальные положения Контракта обязательны для Сторон в течение срока действия Контракта.

11.4. Стороны обязаны извещать друг друга об изменениях своего адреса, номеров телефонов, иных реквизитов в срок не позднее 5 (пяти) дней с момента начала действий таких изменений.

11.5. Поставщик не вправе передавать свои права по Контракту третьим лицам.

11.6. Во всем остальном, что не предусмотрено Контрактом, Стороны руководствуются действующим законодательством РФ.

12. Срок действия Контракта

12.1. Контракт вступает в силу с даты его подписания и действует по «31» декабря 2021г.

13. Адреса и реквизиты Сторон

Заказчик	Поставщик
КОГБУЗ «Кировская областная клиническая больница» 610027, г. Киров, ул. Воровского,42, Тел.: (8332) 37-63-54 E-mail: kokb@mail.ru Р/с 40601810200003000001 В Отделении по Кировской области Волго-Вятского главного управления Центрального банка Российской Федерации ИНН 4346011211 КПП 434501001 БИК 043304001	**ООО «ЕСКО»** Юр. адрес: 121596, РФ, г. Москва, ул. Горбунова, дом 2, строение 3, комната 35, этаж 4, пом. II. Почтовый адрес: 142717, РФ, Московская область, Ленинский муниципальный район, с.п. Развилковское, п. Развилка, квартал 1, владение 7. Телефон (8332) 21-38-58 ryabinina.nv@esko.group,potapova.es@esko.group ИНН 9731032950 КПП 773101001 ОГРН 1197746180390 ОКПО 36586625 ОКАТО 45268569000 Р/с: 40702810938000243444 в ПАО Сбербанк, 117997, г. Москва, ул. Вавилова, д. 19 К/с: 30101810400000000225 БИК: 044525225 Дата постановки на налоговый учет: 11.03.2019 г.
И.о. главного врача _____ С.А. Бакин	Генеральный директор _____ В.И. Ган

Приложение№1
к Контракту № 03402000033200041190001
от _____

Спецификация

№ п/п	Наименование товара	Наименование страны происхождения товара	Описание требований (функциональные, технические, качественные, эксплуатационные характеристики товара, единицы измерения)	Минимальные и (или) максимальные, неизменяемые значения характеристики	Ед. изм.	Кол-во	Цена за ед., руб.	Сумма, руб.
1	Энтеральное питание для пациентов с диабетом и риском развития гипергликемии **Дибен**	Германия	Готовая к использованию, жидкая изокалорическая смесь для зондового питания пациентов с сахарным диабетом и стрессовой гипергликемией	Готовая к использованию, жидкая изокалорическая смесь для зондового питания пациентов с сахарным диабетом и стрессовой гипергликемией	шт.	900	410,40	369 360,00
			Упаковка - пластиковый пакет с мерной шкалой и запирательным клапаном в горловине	Упаковка - пластиковый пакет с мерной шкалой и запирательным клапаном в горловине				
			Объем, мл	500				
			Фасовка	пакет №1				
			Содержание в 100мл:					
			Энергетическая ценность (ЭЦ), кДж (ккал)	440 (105)				
			Белок, г	4,5				
			Жиры, г	5,0				
			Углеводы, г	9,25				
			Мононенасыщенные жирные кислоты, г	3,67				
			Осмолярность, мОсл/л.	270				
			Пищевые волокна, г	2,4				
Итого:								**369 360,00**

Подписи сторон:

Заказчик
И.о. главного врача КОГБУЗ «КОКБ»

_____ С.А. Бакин

Поставщик
Генеральный директор ООО «ЕСКО»

_____ В.И. Ган

Контракт № 0340200003320004238000 1
на поставку товара
Рег.№ 2434601121120000533

г. Киров "06" мая 2020г.

КОГБУЗ «Кировская областная клиническая больница», именуемое в дальнейшем "Заказчик", в лице исполняющего обязанности главного врача Бакина Сергея Анатольевича, действующего на основании Устава, с одной стороны, и

Общество с ограниченной ответственностью «ЕСКО», именуемое в дальнейшем **«Поставщик»**, в лице Генерального директора Гана Владимира Ивановича, действующего на основании Устава, с другой стороны, вместе именуемые в дальнейшем "Стороны", заключили настоящий Контракт о нижеследующем:

1. Предмет Контракта

1.1. Поставщик обязуется поставить Заказчику **энтеральное питание** (далее – Товар) в соответствии со Спецификацией, являющейся Приложением № 1 к настоящему Контракту, а Заказчик обязуется принять и оплатить поставленный Товар, в срок, установленный Контрактом.

1.2. Настоящий контракт заключен по результатам аукциона в электронной форме на основании протокола № 0340200003320004238-1 от "24" апреля 2020 г. и финансируется за счет средств территориальных внебюджетных фондов, средств, полученных от иной приносящей доход деятельности.

1.3. Наименование, количество, и стоимость Товара определены Сторонами в спецификации, являющейся неотъемлемой частью Контракта (Приложение №1 к Контракту).

1.4. Поставка товара осуществляется в заводской индивидуальной стерильной упаковке, соответствующей требованиям стандартов, технических условий и обеспечивающей сохранность товара при его транспортировке и хранении.

1.5. Товар должен транспортироваться с соблюдением условий хранения и транспортирования, предусмотренных нормативно-технической документацией и инструкцией по применению.

1.6. ИКЗ 202434601121143450100103230011086000

2. Права и обязанности Сторон

2.1. Заказчик обязуется:

2.1.1. Совершить все необходимые действия, обеспечивающие принятие Товара по количеству, качеству, ассортименту и комплектности в соответствии с условиями Контракта.

2.1.2. В течение 10 (Десяти) календарных дней с момента обнаружения уведомить Поставщика о несоответствии Товара по качеству, комплектности, принадлежностям (в том числе наличию необходимых документов), условиям Контракта, которые невозможно было обнаружить в момент приемки.

2.2. Поставщик обязуется:

2.2.1. Передать Заказчику Товар в порядке и на условиях Контракта.

2.2.2. Передать Товар, являющейся собственностью Поставщика, полностью свободным от прав третьих лиц, не состоящее в споре и под арестом, не являющееся предметом залога и т.п.

2.2.3. При передаче товара предоставить Заказчику надлежащим образом оформленные и действующие на момент поставки документы: копии сертификата соответствия и /или декларации о соответствии, если данный товар входит в единый перечень продукции, подлежащей обязательной сертификации и декларированию, копии регистрационного удостоверения (для товара, являющегося медицинским изделием), подтверждающие качество товара, его соответствие требованиям законодательства РФ и страну происхождения товара, а также инструкции по использованию товара на русском языке.

2.3. Заказчик вправе:

2.3.1. Отказаться от оплаты Товара, не соответствующего требованиям, установленным законодательством для определения качества товаров или Контракта.

2.3.2. В случае существенного нарушения Поставщиком требований к качеству Товара (обнаружения неустранимых недостатков, недостатков, которые не могут быть устранены без несоразмерных расходов или затрат времени или выявляются неоднократно либо проявляются вновь после их устранения, и других подобных недостатков) по своему выбору:

- отказаться от исполнения Контракта и потребовать возврата уплаченной за Товар денежной суммы;

- потребовать замены Товара ненадлежащего качества Товаром, соответствующим условиям Контракта.

2.4. Поставщик вправе:

2.4.1. По своему выбору потребовать оплаты Товара либо отказаться от исполнения Контракта, если Заказчик в нарушение Контракта отказывается принять и (или) оплатить Товар.

3. Срок и порядок поставки Товара

3.1. Поставка Товара осуществляется Поставщиком путем доставки Заказчику по адресу, указанному в п. 3.2 Контракта.

3.2. Место поставки Товара: КОГБУЗ «Кировская областная клиническая больница», 610027, г.

Киров, ул. Воровского, 42.

3.3. Риск случайной гибели или случайного повреждения Товара переходит к Заказчику с момента поставки товара. Факт передачи Товара оформляется путем подписания Сторонами товарных накладных.

3.4. Поставка товара осуществляется по заявкам Заказчика **в течение 10 календарных дней с момента направления заявки.**

Количество и объем заявок зависят от потребности Заказчика, возникшей в период действия Контракта.

Поставка товара без заявки Заказчика или поставка товара в объеме отличном от предусмотренного заявкой Заказчика не допускается.

Поставка по направленной заявке осуществляется в полном объеме, частичная поставка не допускается.

Датой поставки товара считается дата поступления всего заявленного товара в полном объеме с предоставлением документов, указанных в п. 2.2.3., 3.5., 3.6. При невыполнении данного условия, товар считается не поставленным, принятию и оплате не подлежит.

Направление заявок осуществляется по факсу, электронной почте, указанных в разделе «Адреса и реквизиты сторон».

Количество и объем заявок зависят от финансирования Заказчика.

3.5. При передаче Товара Поставщик предоставляет следующие документы в двух экземплярах: счета, счета-фактуры и товарные накладные с обязательной ссылкой на номер Контракта, с указанием серийных номеров товара при их наличии, и иные необходимые документы. При поставке Товара без надлежащей документации Товар принятию и оплате не подлежит.

3.6. Приемка товара производится комиссией по приемке товара на складе Заказчика при условии поставки всего заявленного товара по заявке в полном объеме, предоставления надлежащим образом оформленных документов на товар: копии сертификата соответствия и /или декларации о соответствии, если данный товар входит в единый перечень продукции, подлежащей обязательной сертификации и декларированию, копии регистрационного удостоверения (для товара, являющегося медицинским изделием), подтверждающие качество товара, его соответствие требованиям законодательства РФ и страну происхождения товара, а также инструкции по использованию товара на русском языке, счет-фактуры (счета), товарные накладные и другие документы в соответствии с действующим законодательством) в срок не позднее 20 рабочих дней после поставки товара на складе заказчика.

3.7. Приемка результатов поставленного товара оформляется документом о приемке (акт о приемке товара), который подписывается заказчиком (в случае создания приемочной комиссии подписывается всеми членами приемочной комиссии и утверждается заказчиком).

3.8. При обнаружении несоответствия качества, количества и ассортимента товара данный факт отражается в накладной или составляется акт о несоответствии товара, подписанный членами комиссии, о чем поставщик извещается уведомлением о вызове.

Акт о несоответствии товара, а также уведомление о вызове представителя направляются по электронной почте на адрес, указанный в разделе «Адреса и реквизиты сторон».

Дальнейшая приемка товара осуществляется только в присутствии уполномоченного представителя Поставщика. Представитель одногороднего Поставщика обязан явиться по вызову Заказчика не позднее чем на следующий рабочий день после получения вызова, иногороднего – не позднее трех рабочих после получения вызова, не считая времени, необходимого для проезда.

3.9. Товар, не соответствующий требованиям, указанным в законодательстве для определения качества товаров и Контракте считается не поставленным.

В случае, если часть товара, поставленного согласно заявке Заказчика, не соответствует по качеству и/или количеству условиям Контракта, Заказчик вправе отказаться от всех переданных товаров, предусмотренных заявкой (абз.3 п.2 ст.468 ГК РФ).

3.10. Заказчик вправе привлечь к приемке товара экспертов, экспертные организации в случаях, предусмотренных Федеральным законом от 05.04.2013 № 44-ФЗ «О контрактной системе в сфере закупок товаров, работ, услуг для обеспечения государственных и муниципальных нужд».

3.11. Согласно пункту 1 статьи 514 Гражданского кодекса Российской Федерации, в случае несоответствия товара требованиям контракта, а также документам, указанным в п. 3.5., 2.2.3. Контракта, Заказчик отказывается от приемки товара и принимает его на ответственное хранение.

3.12. Поставщик обязан заменить товар не соответствующего качества или возвратить заказчику уплаченную за него стоимость в течение 5 (пяти) дней с момента предъявления претензии. Все расходы, связанные с возвратом некачественного товара, в том числе расходы в связи с проведением контроля качества товара несет Поставщик. Поставщик обязан возместить расходы, связанные с возвратом некачественного товара, в течение 5 (пяти) дней с момента предъявления претензии.

4. Гарантии

4.1. Качество поставляемого товара должно соответствовать требованиям государственных стандартов качества, предъявляемым к данному виду товаров, не восстановленным.

4.2. Весь поставляемый товар должен быть новым, не бывшим в эксплуатации, не восстановленным.

4.3. Гарантии качества товара должны быть предоставлены на весь товар.

4.4. На момент поставки товара заказчику остаточный срок годности товара должен составлять **не менее 6 месяцев** от установленного (указанного) на упаковке.

5. Порядок расчетов

НМЦ= 1 289 480,40

5.1. Цена на поставляемый Товар составляет **1 289 480,40 (один миллион двести восемьдесят девять тысяч четыреста восемьдесят рублей 40 копеек)**, в том числе НДС 20 %.

5.2. Цена Контракта включает в себя стоимость товара, стоимость упаковки, страхования, хранения, стоимость доставки до Заказчика (разгрузки на складе Заказчика), все установленные налоги, включая НДС (если поставщик является плательщиком НДС), таможенные пошлины и другие обязательные платежи, выплаченные или подлежащие выплате.

5.3. Сумма, подлежащая уплате заказчиком юридическому лицу или физическому лицу, в том числе зарегистрированному в качестве индивидуального предпринимателя, уменьшается на размер налогов, сборов и иных обязательных платежей в бюджеты бюджетной системы Российской Федерации, связанных с оплатой контракта, если в соответствии с законодательством Российской Федерации о налогах и сборах такие налоги, сборы и иные обязательные платежи подлежат уплате в бюджеты бюджетной системы Российской Федерации заказчиком.

5.4. Указанная цена Контракта является твердой и определяется на весь срок исполнения Контракта.

5.5. Товар оплачивается Заказчиком в безналичной форме путем перечисления денежных средств на расчетный счет Поставщика в течение 30 календарных дней с момента поставки заявленной партии товара в полном объеме, предусмотренного частью 7 статьи 94 Федеральным законом от 05.04.2013 № 44-ФЗ «О контрактной системе в сфере закупок товаров, работ, услуг для обеспечения государственных и муниципальных нужд».

6. Ответственность Сторон

6.1. Стороны несут ответственность за неисполнение или ненадлежащее исполнение своих обязательств по Контракту в соответствии с законодательством РФ, Постановлением Правительства РФ от 30.08.2017г. № 1042.

6.2. Ответственность Заказчика:

6.2.1. В случае просрочки исполнения Заказчиком обязательств, предусмотренных Контрактом, Поставщик вправе потребовать уплаты пеней. Пеня начисляется за каждый день просрочки исполнения заказчиком обязательства, предусмотренного контрактом, в размере одной трехсотой действующей на дату уплаты пени ключевой ставки Центрального банка Российской Федерации от цены контракта, уменьшенной на сумму, пропорциональную объему обязательств, предусмотренных контрактом и фактически исполненных заказчиком.

6.2.2. За ненадлежащие исполнение Заказчиком обязательств, предусмотренных Контрактом, за исключением просрочки исполнения Заказчиком обязательств, предусмотренных Контрактом, устанавливается штраф в размере 1 000,00 рублей.

6.2.3. Общая сумма начисленных штрафов за ненадлежащее исполнение заказчиком обязательств, предусмотренных контрактом, не может превышать цену контракта.

6.3. Ответственность Поставщика:

6.3.1. В случае неисполнения или ненадлежащего исполнения Поставщиком обязательств, Поставщик обязуется уплатить Заказчику пеню. Пеня начисляется за каждый день просрочки исполнения поставщиком (подрядчиком, исполнителем) обязательства, предусмотренного контрактом, в размере одной трехсотой действующей на дату уплаты пени ключевой ставки Центрального банка Российской Федерации от цены контракта, уменьшенной на сумму, пропорциональную объему обязательств, предусмотренных контрактом и фактически исполненных поставщиком (подрядчиком, исполнителем).

В течение 20 дней, с момента возникновения права требования оплаты пени, Заказчик направляет Поставщику претензионное письмо с требованием оплаты пени в течение 7 дней с даты получения претензионного письма, рассчитанной в соответствии с положениями законодательства и условиями Контракта.

6.3.2. При неоплате (отказе от уплаты) Поставщиком пени, начисленной в соответствии с условиями Контракта, по истечении срока, указанного в претензионном письме, Заказчик имеет право удержать сумму пени из суммы, подлежащей оплате Поставщику за поставленные товары, которые приняты заказчиком, или в течение 40 дней с момента возникновения права требования оплаты пени направить в суд исковое заявление с требованием оплаты пени, рассчитанной в соответствии с положениями законодательства и Контракта за весь период просрочки исполнения.

6.3.3. В случае неисполнения или ненадлежащего исполнения Поставщиком обязательств, предусмотренных Контрактом, за исключением просрочки исполнения Поставщиком обязательств (в том числе гарантийного), предусмотренных Контрактом, Поставщик обязуется выплатить Заказчику штраф в размере 10 % от цены Контракта.

6.3.4. За каждый факт неисполнения или ненадлежащего исполнения поставщиком (подрядчиком, исполнителем) обязательства, предусмотренного контрактом, которое не имеет стоимостного выражения, размер штрафа устанавливается в размере 1 000,00 рублей.

6.3.5. Общая сумма начисленных штрафов за неисполнение или ненадлежащее исполнение поставщиком (подрядчиком, исполнителем) обязательств, предусмотренных контрактом, не может превышать цену контракта.

6.4. Заказчик вправе вернуть обеспечение исполнения Контракта, уменьшенное на размер начисленных штрафов, пеней.

7. Основания и порядок изменения и расторжения Контракта

7.1. Контракт может быть изменен по соглашению Сторон при снижении цены Контракта без изменения предусмотренных Контрактом количества товара, качества товара и иных условий Контракта.

7.2. Заказчик по согласованию с Поставщиком вправе увеличить или уменьшить предусмотренные Контрактом количество товара не более, чем на десять процентов. При увеличении количества товара по соглашению сторон допускается изменение цены Контракта пропорционально дополнительному количеству товара исходя из установленной в Контракте цены единицы товара, но не более чем на десять процентов цены Контракта. При уменьшении предусмотренных Контрактом количества товара Стороны обязаны уменьшить цену Контрактом исходя из цены единицы товара.

7.3. При исполнении контракта (за исключением случае, которые предусмотрены нормативными правовыми актами, принятыми в соответствии с частью 6 статьи 14 Федерального закона от 05.04.2013г. № 44-ФЗ «О контрактной системе в сфере закупок товаров, работ, услуг для обеспечения государственных и муниципальных нужд») по согласованию заказчика с поставщиком (подрядчиком, исполнителем) допускается поставка товара, выполнение работы или оказание услуги, качество, технические и функциональные характеристики (потребительские свойства) которых являются улучшенными по сравнению с качеством и соответствующими техническими и функциональными характеристиками, указанными в контракте.

7.4. Контракт может быть расторгнут по соглашению Сторон, а также Стороны вправе в одностороннем порядке по письменному заявлению отказаться от его исполнения по основаниям, предусмотренным Контрактом и законодательством.

7.5. Заказчик вправе отказаться от исполнения Контракта в одностороннем внесудебном порядке в случаях:

7.5.1. Поставки Товара ненадлежащего качества с недостатками, которые не могут быть устранены в приемлемый для Заказчика срок;

7.5.2. Нарушение поставщиком сроков поставки товара, предусмотренных контрактом, более чем на 14 календарных дней;

7.5.3. В иных случаях, предусмотренных гражданским законодательствам.

7.6. Поставщик вправе отказаться от исполнения Контракта в одностороннем порядке в случаях:

7.6.1. Необоснованного уклонения Заказчика от принятия и (или) оплаты Товара.

8. Обеспечение исполнения Контракта

8.1. Обеспечение исполнения контракта предоставляется Поставщиком в размере 15 % от начальной (максимальной) цены контракта. Если при проведении аукциона начальная (максимальная) цена Контракта, указанная в извещении об осуществлении закупки, снижена Поставщиком на двадцать пять и более процентов, Поставщик предоставляет обеспечение исполнения Контракта с учетом положений статьи 37 Федерального закона от 05.04.2013 № 44-ФЗ «О контрактной системе в сфере закупок товаров, работ, услуг для обеспечения государственных и муниципальных нужд».

8.2. Исполнение Контракта может обеспечиваться предоставлением банковской гарантии, выданной банком и соответствующей требованиям статьи 45 Федерального закона о контрактной системе, или внесением денежных средств на указанный Заказчиком счет, на котором в соответствии с законодательством Российской Федерации учитываются операции со средствами, поступающими Заказчику. Способ обеспечения исполнения Контракта определяется Поставщиком самостоятельно.

8.3. Банковская гарантия должна быть безотзывной и соответствовать требованиям, установленным статьей 45 Федерального закона от 05.04.2013 № 44-ФЗ «О контрактной системе в сфере закупок товаров, работ, услуг для обеспечения государственных и муниципальных нужд».

8.4. В банковскую гарантию должно быть включено условие о праве Заказчика на бесспорное списание денежных средств со счета гаранта, если гарантом в срок не более чем пять рабочих дней не исполнено требование Заказчика об уплате денежной суммы по банковской гарантии, направленное до окончания срока действия банковской гарантии.

8.5. Срок действия банковской гарантии должен превышать предусмотренный контрактом срок исполнения обязательств, которые должны быть обеспечены такой банковской гарантией, не менее чем на один месяц, в том числе в случае его изменения в соответствии со статьей 95 ФЗ-44.

8.6. Заказчик рассматривает поступившую банковскую гарантию в срок, не превышающий трех рабочих дней со дня ее поступления.

8.7. Денежные средства, переданные в качестве обеспечения исполнения контракта, в том числе часть этих денежных средств, в случае уменьшения размера обеспечения исполнения контракта, возвращаются Поставщику не позднее, чем через 30 (тридцать) дней после даты исполнения Поставщиком своих обязательств по Контракту, в том числе обязательств по уплате неустойки (штрафов, пени).

8.8. В ходе исполнения контракта Поставщик вправе изменить способ обеспечения исполнения контракта и (или) предоставить заказчику взамен ранее предоставленного обеспечения исполнения

контракта новое обеспечение исполнения контракта, размер которого может быть уменьшен в порядке и случаях, которые предусмотрены частями 7.2 и 7.3 ст.96 44-ФЗ.

8.9. В случае отзыва в соответствии с законодательством Российской Федерации у банка, предоставившего банковскую гарантию в качестве обеспечения исполнения контракта, лицензии на осуществление банковских операций Поставщик обязан предоставить новое обеспечение исполнения контракта не позднее одного месяца со дня надлежащего уведомления заказчиком поставщика о необходимости предоставить соответствующее обеспечение.

За каждый день просрочки исполнения поставщиком данного обязательства начисляется пеня.

8.10. По настоящему Контракту должны быть обеспечены обязательства Поставщиком по возмещению убытков Заказчика, причиненных неисполнением или ненадлежащим исполнением обязательств по настоящему Контракту, а также обязанность по выплате неустойки (штрафа, пени), иных долгов, возникших у Поставщика перед Заказчиком.

8.11. Сумма обеспечения исполнения обязательств по контракту подлежит выплате Заказчику в качестве компенсации за убытки, оплаты неустойки, которые могут наступить вследствие неисполнения или ненадлежащего исполнения обязательств по контракту.

8.12. Обеспечение исполнения контракта удерживается Заказчиком в полном объеме в случае одностороннего отказа Заказчика от исполнения контракта.

8.13. Антидемпинговые меры применяются в случаях, предусмотренных Федеральным законом от 05.04.2013 № 44-ФЗ «О контрактной системе в сфере закупок товаров, работ, услуг для обеспечения государственных и муниципальных нужд».

8.14. Реквизиты для перечисления обеспечения исполнения контракта:

ИНН 4346011211/ КПП 434501001
ОКПО 01928129/ОКТМО 33701000
КБК 80100000000000000000
Банковские реквизиты:
Получатель: Министерство финансов Кировской области
(КОГБУЗ «Кировская областная клиническая больница» л/с 05801000021)
расчетный счет: № 40302810100004000001
Наименование банка:
Отделение по Кировской области Волго-Вятского главного
управления Центрального банка Российской Федерации
(сокращенное наименование – Отделение Киров)
БИК 043304001

9. Порядок урегулирования споров

9.1. Претензионный порядок досудебного урегулирования споров, вытекающих из Контракта, является для Сторон обязательным.

9.2. Допускается направление Сторонами претензионных писем иными способами: по факсу и электронной почте, экспресс-почтой.

9.3. Срок рассмотрения претензионного письма и направления ответа на него составляет 10 (десять) рабочих дней, за исключением случая, предусмотренного п. 5.3.1. Контракта, со дня получения последнего адресатом.

9.4. В случае неурегулирования споров и разногласий в претензионном порядке они передаются на рассмотрение в Арбитражный суд Кировской области.

10. Обстоятельства непреодолимой силы

10.1. Стороны освобождаются от ответственности за частичное или полное неисполнение обязательств по Контракту, если оно явилось следствием действия обстоятельств непреодолимой силы, возникших помимо воли и желания сторон, и которые нельзя было предвидеть или предотвратить, включая объявленную или фактическую войну, гражданские волнения, эпидемии, блокаду, эмбарго, землетрясения, наводнения, пожары и другие обстоятельства непреодолимой силы.

11. Прочие условия

11.1. Любые изменения и дополнения по Контракту вступают в силу и становятся его неотъемлемыми частями, только если они совершены в письменной форме, подписаны уполномоченными представителями обеих Сторон и содержат ссылку на Контракт.

11.2. Стороны обязуются незамедлительно информировать друг друга о возникших затруднениях, которые могут привести к невыполнению отдельных условий Контракта, для согласования и принятия необходимых мер.

11.3. Стороны признают, что, если какое-либо из положений Контракта становится недействительным в течение срока его действия вследствие изменения законодательства, остальные положения Контракта обязательны для Сторон в течение срока действия Контракта.

11.4. Стороны обязаны извещать друг друга об изменениях своего адреса, номеров телефонов, иных реквизитов в срок не позднее 5 (пяти) дней с момента начала действий таких изменений.

11.5. Поставщик не вправе передавать свои права по Контракту третьим лицам.

11.6. Во всем остальном, что не предусмотрено Контрактом, Стороны руководствуются действующим законодательством РФ.

12. Срок действия Контракта

12.1. Контракт вступает в силу с даты его подписания и действует по «31» декабря 2021г.

13. Адреса и реквизиты Сторон

Заказчик	Поставщик
КОГБУЗ «Кировская областная клиническая больница» 610027, г. Киров, ул. Воровского,42, Тел.: (8332) 37-63-54 E-mail: kokb@mail.ru Р/с 40601810200003000001 В Отделении по Кировской области Волго-Вятского главного управления Центрального банка Российской Федерации ИНН 4346011211 КПП 434501001 БИК 043304001	**ООО «ЕСКО»** Юр. адрес: 121596, РФ, г. Москва, ул. Горбунова, дом 2, строение 3, комната 35, этаж 4, пом. II. Почтовый адрес: 142717, РФ, Московская область, Ленинский муниципальный район, с.п. Развилковское, п. Развилка, квартал 1, владение 7. Телефон (8332) 21-38-58 ryabinina.nv@esko.group,potapova.es@esko.group ИНН 9731032950 КПП 773101001 ОГРН 1197746180390 ОКПО 36586625 ОКАТО 45268569000 Р/с: 40702810938000243444 в ПАО Сбербанк, 117997, г. Москва, ул. Вавилова, д. 19 К/с: 30101810400000000225 БИК: 044525225 Дата постановки на налоговый учет: 11.03.2019 г.
И.о. главного врача _____ С.А. Бакин	Генеральный директор _____ В.И. Ган

Приложение№1
к Контракту № 03402000033200042380001
от _____

Спецификация

№ п/п	Наименование товара	Наименование страны происхождения товара	Описание требований (функциональные, технические, качественные, эксплуатационные характеристики товара, единицы измерения)	Минимальные и (или) максимальные, неизменяемые значения характеристики	Ед. изм.	Кол-во	Цена за ед., руб.	Сумма, руб.
1	Энтеральное питание с высоким содержанием протеина, пациентам с повышенной потребностью в белке и энергии при острых и хронических катаболических расстройствах **Суппортан**	Германия	Гиперкалорическая жидкая стерильная смесь для энтерального питания	Гиперкалорическая жидкая стерильная смесь для энтерального питания	шт.	1 170	490,74	574 165,80
			Пластиковый пакет с мерной шкалой и запирательным клапаном в горловине	Пластиковый пакет с мерной шкалой и запирательным клапаном в горловине				
			Объем, мл	500				
			Фасовка	Пакет №1				
			Содержание в 100мл:					
			Энергетическая ценность (ЭЦ), кДж (ккал)	630 (150)				
			Белок, г	10,0				
			Жиры, г	6,7				
			Углеводы, г	11,8				
			Пищевые волокна, г	1,2				
			Осмолярность, мосм/л	340				
2	Энтеральное питание с высоким содержанием протеина, пациентам с повышенной потребностью в белке и энергии при острых и хронических катаболических расстройствах **Фрезубин ВП 2 ккал с пищевыми волокнами**	Германия	Гиперкалорическая жидкая стерильная смесь для энтерального питания	Гиперкалорическая жидкая стерильная смесь для энтерального питания	шт.	1 170	611,38	715 314,60
			Пластиковый пакет с мерной шкалой и запирательным клапаном в горловине	Пластиковый пакет с мерной шкалой и запирательным клапаном в горловине				
			Объем, мл	500				
			Фасовка	Пакет №1				
			Содержание в 100мл:					
			Энергетическая ценность (ЭЦ), кДж (ккал)	840 (200)				
			Белок, г	10,0				
			Жиры, г	10,0				
			Углеводы, г	16,7				

			Пищевые волокна, г	1,5				
			Осмолярность, мосм/л	395				
Итого:								**1 289 480,40**

Подписи сторон:

Заказчик
И.о. главного врача КОГБУЗ «КОКБ»

_____ С.А. Бакин

Поставщик
Генеральный директор ООО «ЕСКО»

_____ В.И. Ган

Государственный контракт № 0340200003320003792000 1
на поставку лекарственного(-ых) препарата(-ов)
для медицинского применения (МНН: Линезолид)
Рег.№ 2434601121120000509

г.Киров "06" мая 2020г.

КОГБУЗ «Кировская областная клиническая больница», именуемое в дальнейшем **«Заказчик»**, в лице исполняющего обязанности главного врача Бакина Сергея Анатольевича, действующего на основании Устава, с одной стороны и

Общество с ограниченной ответственностью «Йотта-Фарм», именуемое в дальнейшем **«Поставщик»**, в лице менеджера по государственным закупкам г. Уссурийск ООО «Йотта-Фарм» Хабиловой Ольги Константиновны, действующего на основании доверенности № 7/2020 от 09.01.2020 г., с другой стороны, здесь и далее именуемые «Стороны», в порядке ст.83.2. Федерального закона от 5 апреля 2013 г. № 44-ФЗ «О контрактной системе в сфере закупок товаров, работ, услуг для обеспечения государственных и муниципальных нужд» (далее - Федеральный закон о контрактной системе), по результатам аукциона в электронной форме, объявленного Извещением от «01» апреля 2020 г. № 0340200003320003792, на основании протокола от «21» апреля 2020 г. № 0340200003320003792-3, заключили настоящий государственный контракт (далее - Контракт) о нижеследующем:

1. Предмет Контракта

1.1. В соответствии с Контрактом Поставщик обязуется в порядке и сроки, предусмотренные Контрактом, осуществить поставку **лекарственных препаратов (**(МНН: Линезолид) (код ОКПД2 – 21.20.10.191) (далее - Товар) в соответствии со Спецификацией (приложение № 1 к Контракту), а Заказчик обязуется в порядке и сроки, предусмотренные Контрактом, принять и оплатить поставленный Товар.

1.2. Номенклатура Товара и его количество определяются Спецификацией (приложение № 1 к Контракту), технические показатели - Техническими характеристиками (приложение № 2 к Контракту).

1.3. Поставка Товара осуществляется с разгрузкой транспортного средства в следующем порядке:

Поставщик доставляет Товар Заказчику по адресу: 610027, г. Киров, ул. Воровского, д. 42 (далее - Место доставки).

1.4.ИКЗ: 202434601121143450100103660012120000

2. Цена Контракта

НМЦ= 1 394 400,00

2.1. Цена Контракта и валюта платежа устанавливаются в российских рублях.

2.2. Цена Контракта составляет **1 279 200,00 (один миллион двести семьдесят девять тысяч двести рублей 00 копеек),** в том числе НДС 10% - 116 290,91 рублей.

Сумма, подлежащая уплате заказчиком юридическому лицу или физическому лицу, в том числе зарегистрированному в качестве индивидуального предпринимателя, уменьшается на размер налогов, сборов и иных обязательных платежей в бюджеты бюджетной системы Российской Федерации, связанных с оплатой контракта, если в соответствии с законодательством Российской Федерации о налогах и сборах такие налоги, сборы и иные обязательные платежи подлежат уплате в бюджеты бюджетной системы Российской Федерации заказчиком.

2.3. Цена Контракта включает в себя стоимость товара, стоимость упаковки, страхования, хранения, стоимость доставки до Заказчика (разгрузки на складе Заказчика), все установленные налоги, включая НДС (если Поставщик является плательщиком НДС), таможенные пошлины и другие обязательные платежи, выплаченные или подлежащие выплате.

2.4. Цена Контракта является твердой и определяется на весь срок его исполнения, за исключением случаев, предусмотренных пунктами 2.5 и 2.6 Контракта.

2.5. Цена Контракта может быть изменена, если по предложению Заказчика увеличивается предусмотренное Контрактом количество Товара не более чем на десять процентов или уменьшается предусмотренное Контрактом количество Товара не более чем на десять процентов. При этом по соглашению Сторон допускается изменение, с учетом положений бюджетного законодательства Российской Федерации, цены Контракта пропорционально дополнительному количеству Товара, исходя из установленной в Контракте цены единицы Товара, но не более чем на десять процентов цены Контракта. При уменьшении предусмотренного Контрактом количества Товара Стороны Контракта обязаны уменьшить цену Контракта исходя из цены единицы Товара. Цена единицы дополнительно поставляемого Товара или цена единицы Товара при уменьшении предусмотренного Контрактом количества поставляемого Товара должна определяться как частное от деления первоначальной цены Контракта на предусмотренное в Контракте количество Товара.

2.6. По соглашению Сторон цена Контракта может быть снижена без изменения предусмотренного Контрактом количества Товара и иных условий Контракта.

3. Взаимодействие Сторон

3.1. Поставщик обязан:

3.1.1. поставить Товар, соответствующий требованиям законодательства Российской Федерации, в соответствии с условиями Контракта, в полном объеме, надлежащего качества и в установленные сроки;

3.1.2. представлять по требованию Заказчика информацию и документы, относящиеся к предмету Контракта;

3.1.3. незамедлительно информировать Заказчика обо всех обстоятельствах, препятствующих исполнению Контракта;

3.1.4. устранять своими силами и за свой счет допущенные недостатки при поставке Товара;

3.1.5. Передать Товар, являющейся собственностью Поставщика, полностью свободным от прав третьих лиц, не состоящее в споре и под арестом, не являющееся предметом залога и т.п.

3.2. Поставщик вправе:

3.2.1. требовать от Заказчика приемки поставленного Товара в Месте доставки;

3.2.2. требовать от Заказчика предоставления имеющейся у него информации, необходимой для исполнения обязательств по Контракту;

3.2.3. требовать от Заказчика своевременной оплаты поставленного Товара в порядке и на условиях, предусмотренных Контрактом.

3.3. Заказчик обязан:

3.3.1. предоставлять Поставщику всю имеющуюся у него информацию и документы, относящиеся к предмету Контракта и необходимые для исполнения Поставщиком обязательств по Контракту;

3.3.2. своевременно принять и оплатить поставленный Товар;

3.4. Заказчик вправе:

3.4.1. требовать от Поставщика надлежащего исполнения обязательств, предусмотренных Контрактом;

3.4.2. запрашивать у Поставщика информацию об исполнении им обязательств по Контракту;

3.4.3. проверять в любое время ход исполнения Поставщиком обязательств по Контракту, в том числе осуществлять контроль сроков поставки Товара в соответствии с условиями Контракта;

3.4.4. осуществлять выборочную проверку качества поставляемого Товара, в том числе после приемки Товара;

3.4.5. требовать от Поставщика устранения недостатков, допущенных при исполнении Контракта, за его счет;

3.4.6. отказаться от приемки Товара, не соответствующего условиям Контракта, и потребовать безвозмездного устранения недостатков;

3.4.7. привлекать экспертов, экспертные организации к проведению экспертизы поставленного Товара и для проверки соответствия исполнения Поставщиком обязательств по Контракту требованиям, установленным Контрактом.

4. Упаковка и маркировка. Условия транспортировки

4.1. Поставка товара осуществляется в упаковке, соответствующей требованиям стандартов, технических условий и обеспечивающей сохранность товара при его транспортировке и хранении.

4.2. Поставка товара осуществляется с соблюдением температурного режима на всем пути следования в соответствии с требованиями условий поставки, установленных производителем товара в нормативно-технической документации или инструкции по применению товара.

4.3 Транспортная тара и упаковка маркируются в соответствии с требованиями Федерального закона от 12.04.2010г. № 61-ФЗ «Об обращении лекарственных средств». Каждая упаковка должна содержать инструкцию на русском языке.

4.4. Поставщик должен обеспечить упаковку Товара, способную предотвратить его повреждение или порчу во время транспортировки к Месту доставки. Упаковка Товара должна полностью обеспечивать условия транспортировки Товара.

При определении габаритов упаковки Товара и его веса с упаковкой необходимо учитывать удаленность Мест доставки и отсутствие грузоподъемных средств в пунктах по пути следования Товара.

4.5. Вся упаковка должна иметь следующую маркировку:

Наименование Товара: _____

Государственный контракт N _____

Заказчик: (наименование) _____

Поставщик: (наименование (для юридического лица), фамилия, имя, отчество (при наличии) (для физического лица)) _____

Пункт назначения: _____

Грузоотправитель: _____

Ящик/контейнер N _____, всего ящиков/контейнеров _____

Размеры (высота, длина, ширина) _____
Вес брутто _____ кг
Вес нетто _____ кг.

4.6. Каждый ящик/контейнер должны сопровождать два экземпляра упаковочного листа с описанием Товара, указанием веса нетто, веса брутто, количества Товара, указанием номера и даты Контракта (далее - Упаковочный лист). Один Упаковочный лист с приложением документов, предусмотренных пунктом 5.3 Контракта, должен находиться внутри ящика/контейнера, другой - крепиться с внешней стороны ящика/контейнера в водонепроницаемом конверте.

4.7. Поставщик обязан обеспечить в соответствии с требованиями законодательства Российской Федерации надлежащие условия хранения и температурный режим, необходимые для соблюдения условий транспортировки Товара, определенные нормативной документацией на Товар и инструкцией по медицинскому применению Товара.

5. Поставка Товара

5.1. Поставка Товара осуществляется Поставщиком в Место доставки на условиях, предусмотренных пунктом 1.3 Контракта, в сроки, определенные Календарным планом (приложение № 3 к Контракту).

Для растворов, изготовленных аптечными организациями, поставка товара осуществляется ежедневно с 9 до 12 часов Поставщиком по заявкам Заказчика (в форме требования-накладной), передаваемым посредством факсимильной или иными способами электронной связи, **в течение 3 (трех) рабочих дней** с момента направления заявки.

Поставка товара промышленного изготовления осуществляется по заявкам Заказчика **в течение 10 (десяти) календарных дней с момента направления заявки.**

Количество и объем заявок зависят от потребности Заказчика, возникшей в период действия Контракта.

Поставка товара без заявки Заказчика или поставка товара в объеме отличном от предусмотренного заявкой Заказчика не допускается.

Поставка по направленной заявке осуществляется в полном объеме, частичная поставка не допускается.

Датой поставки товара считается дата поступления всего заявленного товара в полном объеме с предоставлением документов, указанных в п. 5.3, 6.3 Контракта. При невыполнении данного условия, товар считается не поставленным, принятию и оплате не подлежит

Направление заявок осуществляется по факсу, электронной почте, указанных в разделе «Адреса и реквизиты сторон».

Количество и объем заявок зависят от финансирования Заказчика.

5.2. Фактической датой поставки считается дата, указанная в товарной накладной и Акте приема-передачи Товара (приложение № 4 к Контракту).

5.3. При поставке Товара Поставщик обязан представить следующие документы:

а) копию регистрационного удостоверения лекарственного препарата, выданного уполномоченным органом;

б) протокол согласования цен поставки Товара, включенного в перечень жизненно необходимых и важнейших лекарственных препаратов, составленный по форме в соответствии с законодательством Российской Федерации (при поставке Товара, включенного в перечень жизненно необходимых и важнейших лекарственных препаратов);

в) товарную накладную, составленную по форме в соответствии с законодательством Российской Федерации;

г) счет, счет-фактуру;

д) Акт приема-передачи Товара (приложение № 4 к Контракту) в двух экземплярах один экземпляр для Заказчика и один экземпляр для Поставщика;

е) копии сертификата соответствия и (или) декларацию о соответствии (если данный товар входи в единый перечень продукции, подлежащей обязательной сертификации и декларированию);

ё) инструкции по использованию товара на русском языке.

5.4. Поставка Товара осуществляется в целых упаковках в соответствии с требованиями Федерального закона от 12.04.2010г. № 61-ФЗ «Об обращении лекарственных средств». При этом если количество Товара, поставляемого Заказчику во вторичной (потребительской) упаковке, превышает количество Товара, указанного в заявке, поставка Товара сверх количества, указанного заявке, осуществляется за счет Поставщика.

5.5. Риск случайной гибели или случайного повреждения Товара переходит к Заказчику с момента поставки товара. Факт передачи Товара оформляется путем подписания Сторонами товарных накладных и Акт приема-передачи Товара (приложение № 4 к Контракту).

6. Приемка Товара

6.1. Приемка поставленного Товара осуществляется в соответствии с требованиями законодательства Российской Федерации в ходе передачи Товара Заказчику в Месте доставки и

включает в себя:

а) проверку по Упаковочным листам номенклатуры поставленного Товара на соответствие Спецификации (приложение № 1 к Контракту) и Техническим характеристикам (приложение № 2 к Контракту);

б) проверку полноты и правильности оформления комплекта документов, предусмотренных пунктом 5.3 Контракта;

в) контроль наличия/отсутствия внешних повреждений упаковки Товара;

г) проверку соблюдения температурного режима при хранении и транспортировке Товара (включается в случае необходимости).

6.2. Для проверки предоставленных Поставщиком результатов поставки, предусмотренных Контрактом, в части их соответствия условиям Контракта, Заказчиком проводится экспертиза Товара в порядке, предусмотренном статьей 94 Федерального закона о контрактной системе. Экспертиза может проводиться силами Заказчика или к ее проведению могут привлекаться эксперты, экспертные организации.

6.3. Приемка товара производится комиссией по приемке товара на складе Заказчика при условии поставки заявленной партии товара в полном объеме, предоставления надлежащим образом оформленных документов на товар: копии сертификата соответствия и /или декларации о соответствии (если данный товар входит в единый перечень продукции, подлежащей обязательной сертификации и декларированию), копии регистрационного удостоверения, подтверждающие качество товара, его соответствие требованиям законодательства РФ и страну происхождения товара, а также инструкции по использованию товара на русском языке; протокол согласования цен ЖНВЛ, счет-фактуры (счета), товарные накладные, акт приема-передачи и другие документы в соответствии с действующим законодательством) в срок не позднее 15 рабочих дней с даты поставки товара на склад заказчика.

6.4. Приемка результатов поставленного товара оформляется документом о приемке, который подписывается заказчиком (в случае создания приемочной комиссии подписывается всеми членами приемочной комиссии и утверждается заказчиком) (Приложение № 5 к Контракту).

6.5. При обнаружении несоответствия качества, количества и ассортимента товара данный факт отражается в акте о несоответствии товара, подписанный членами комиссии, о чем поставщик извещается уведомлением о вызове.

Акт о несоответствии товара, а также уведомление о вызове представителя направляются по электронной почте на адрес, указанный в разделе «Адреса и реквизиты сторон».

Дальнейшая приемка товара осуществляется только в присутствии уполномоченного представителя Поставщика. Представитель одногороднего Поставщика обязан явиться по вызову Заказчика не позднее чем на следующий рабочий день после получения вызова, иногороднего – не позднее трех рабочих после получения вызова, не считая времени, необходимого для проезда.

6.6. Товар, не соответствующий требованиям, указанным в законодательстве для определения качества товаров и Контракте считается не поставленным.

6.7. Согласно пункту 1 статьи 514 Гражданского кодекса Российской Федерации, в случае несоответствия товара требованиям контракта, а также документам, указанным в п. 5.3. Контракта, Заказчик отказывается от приемки товара и принимает его на ответственное хранение.

6.8. Поставщик обязан заменить товар не соответствующего качества или возвратить заказчику уплаченную за него стоимость в течение 5 (пяти) дней с момента предъявления претензии. Все расходы, связанные с возвратом некачественного товара, в том числе расходы в связи с проведением контроля качества товара несет Поставщик. Поставщик обязан возместить расходы, связанные с возвратом некачественного товара, в течение 5 (пяти) дней с момента предъявления претензии.

7. Выборочная проверка Товара

7.1. Заказчик имеет право осуществлять выборочную проверку поставляемого Товара, в том числе после приемки Товара.

7.2. Для проведения проверки Товара Заказчик направляет Поставщику запрос о предоставлении образцов каждой серии Товара для проведения анализа независимыми профильными экспертными организациями по контролю качества лекарственных средств. Забор образцов производится в 3-х кратном количестве упаковок Товара, необходимых для проведения одного анализа. Расходы, связанные с предоставлением образцов, несет Поставщик.

7.3. Выбор независимых профильных экспертных организаций по контролю качества лекарственных средств осуществляется Заказчиком.

7.4. Проверка Товара проводится за счет средств Заказчика.

7.5. Если по результатам проверки Товара определяется, что Товар не соответствует требованиям Контракта, несоответствующий условиям Контракта Товар забраковывается в объеме всей серии. При этом объем поставки и сумма Контракта остаются неизменными, а Поставщик обязан заменить забракованную серию Товара.

Расходы по проведению проверки Товара в случае, если по результатам проверки Товара определяется, что Товар не соответствует требованиям Контракта, несет Поставщик.

7.6. Заказчик имеет право потребовать замены всего поставленного Товара или проведения проверки каждой поставляемой единицы Товара за счет Поставщика.

8. Гарантии

8.1. Поставщик гарантирует, что качество Товара соответствует требованиям государственных стандартов качества, предъявляемым к данному виду товаров, законодательства Российской Федерации, Технических характеристик (Приложение № 2 к Контракту), что подтверждается: регистрационным удостоверением лекарственного препарата, выданного уполномоченным органом, и документом, подтверждающим соответствие Товара..

8.2. Остаточный срок годности Товара на дату поставки Заказчику должен соответствовать значению, указанному в Технических характеристиках (Приложение № 2 к Контракту). Срок годности Товара подтверждается инструкцией по медицинскому применению Товара на русском языке, а также информацией, указанной на русском языке на первичной упаковке Товара (за исключением первичной упаковки лекарственных растительных препаратов) и на вторичной (потребительской) упаковке.

9. Порядок расчетов

9.1. Оплата по Контракту осуществляется за счет средств территориальных внебюджетных фондов; средств, полученных от иной приносящей доход деятельности и средств областного бюджета в виде субсидий на иные цели (софинансирование расходов, возникающих при оказании гражданам Российской Федерации высокотехнологичной медицинской помощи по программам «Сердечно-сосудистая хирургия», «Абдоминальная хирургия», не включенной в базовую программу обязательного медицинского страхования.

9.2. Товар оплачивается Заказчиком, при условии поставки заявленной партии товара в полном объеме, в безналичной форме путем перечисления денежных средств на расчетный счет Поставщика в течение 30 календарных дней с даты приемки товара и подписания заказчиком документа о приемке (акт приемки товара (Приложение № 5 к Контракту), предусмотренного частью 7 статьи 94 Федеральным законом от 05.04.2013 № 44-ФЗ «О контрактной системе в сфере закупок товаров, работ, услуг для обеспечения государственных и муниципальных нужд».

10. Обеспечение исполнения Контракта

10.1. Обеспечение исполнения контракта предоставляется Поставщиком в размере 15 % от начальной (максимальной) цены контракта. Если при проведении аукциона начальная (максимальная) цена Контракта, указанная в извещении об осуществлении закупки, снижена Поставщиком на двадцать пять и более процентов, Поставщик предоставляет обеспечение исполнения Контракта с учетом положений статьи 37 Федерального закона от 05.04.2013 № 44-ФЗ «О контрактной системе в сфере закупок товаров, работ, услуг для обеспечения государственных и муниципальных нужд».

10.2. Исполнение Контракта может обеспечиваться предоставлением банковской гарантии, выданной банком и соответствующей требованиям статьи 45 Федерального закона о контрактной системе, или внесением денежных средств на указанный Заказчиком счет, на котором в соответствии с законодательством Российской Федерации учитываются операции со средствами, поступающими Заказчику. Способ обеспечения исполнения Контракта определяется Поставщиком самостоятельно.

10.3. Банковская гарантия должна быть безотзывной и соответствовать требованиям, установленным статьей 45 Федерального закона от 05.04.2013 № 44-ФЗ «О контрактной системе в сфере закупок товаров, работ, услуг для обеспечения государственных и муниципальных нужд».

10.4. В банковскую гарантию должно быть включено условие о праве Заказчика на бесспорное списание денежных средств со счета гаранта, если гарантом в срок не более чем пять рабочих дней не исполнено требование Заказчика об уплате денежной суммы по банковской гарантии, направленное до окончания срока действия банковской гарантии.

10.5. Срок действия банковской гарантии должен превышать предусмотренный контрактом срок исполнения обязательств, которые должны быть обеспечены такой банковской гарантией, не менее чем на один месяц, в том числе в случае его изменения в соответствии со статьей 95 ФЗ-44.

10.6. Денежные средства, переданные в качестве обеспечения исполнения контракта, в том числе часть этих денежных средств, в случае уменьшения размера обеспечения исполнения контракта, возвращаются Поставщику не позднее, чем через 30 (тридцать) дней после даты исполнения Поставщиком своих обязательств по Контракту, в том числе обязательств по уплате неустойки (штрафов, пени).

10.7. В ходе исполнения контракта Поставщик вправе изменить способ обеспечения исполнения контракта и (или) предоставить заказчику взамен ранее предоставленного обеспечения исполнения контракта новое обеспечение исполнения контракта, размер которого может быть уменьшен в порядке и случаях, которые предусмотрены частями 7.2 и 7.3 ст.96 44-ФЗ.

10.8. В случае отзыва в соответствии с законодательством Российской Федерации у банка, предоставившего банковскую гарантию в качестве обеспечения исполнения контракта, лицензии на осуществление банковских операций Поставщик обязан предоставить новое обеспечение исполнения контракта не позднее одного месяца со дня надлежащего уведомления заказчиком поставщика о необходимости предоставить соответствующее обеспечение.

За каждый день просрочки исполнения поставщиком данного обязательства начисляется пеня.

10.9. По настоящему Контракту должны быть обеспечены обязательства Поставщиком по возмещению убытков Заказчика, причиненных неисполнением или ненадлежащим исполнением обязательств по настоящему Контракту, а также обязанность по выплате неустойки (штрафа, пени), иных долгов, возникших у Поставщика перед Заказчиком.

10.10. Сумма обеспечения исполнения обязательств по контракту подлежит выплате Заказчику в качестве компенсации за убытки, оплаты неустойки, которые могут наступить вследствие неисполнения или ненадлежащего исполнения обязательств по контракту.

10.11. Антидемпинговые меры применяются в случаях, предусмотренных Федеральным законом от 05.04.2013 № 44-ФЗ «О контрактной системе в сфере закупок товаров, работ, услуг для обеспечения государственных и муниципальных нужд».

10.13. Реквизиты для перечисления обеспечения исполнения контракта:

ИНН 4346011211/ КПП 434501001
ОКПО 01928129/ОКТМО 33701000
КБК 80100000000000000000
Банковские реквизиты:
Получатель: Министерство финансов Кировской области
(КОГБУЗ «Кировская областная клиническая больница» л/с 05801000021)
расчетный счет: № 40302810100004000001
Наименование банка:
Отделение по Кировской области Волго-Вятского главного
управления Центрального банка Российской Федерации
(сокращенное наименование – Отделение Киров)
БИК 043304001

11. Ответственность Сторон

11.1. За неисполнение или ненадлежащее исполнение условий Контракта Стороны несут ответственность в соответствии с законодательством Российской Федерации.

В случае привлечения к исполнению Контракта соисполнителей, ответственность перед Заказчиком за неисполнение обязательств по Контракту несет Поставщик.

11.2. Размер штрафа устанавливается Контрактом в порядке, установленном Правилами определения размера штрафа, начисляемого в случае ненадлежащего исполнения заказчиком, неисполнения или ненадлежащего исполнения поставщиком (подрядчиком, исполнителем) обязательств, предусмотренных контрактом (за исключением просрочки исполнения обязательств заказчиком, поставщиком (подрядчиком, исполнителем), утвержденными постановлением Правительства Российской Федерации от 30 августа 2017 г. № 1042 (далее - Правила определения размера штрафа).

11.3. В случае просрочки исполнения Заказчиком обязательств, предусмотренных Контрактом, а также в иных случаях неисполнения или ненадлежащего исполнения Заказчиком обязательств, предусмотренных Контрактом, Поставщик вправе потребовать уплаты неустоек (штрафов, пеней).

11.4. Пеня начисляется за каждый день просрочки исполнения Заказчиком обязательства, предусмотренного Контрактом, начиная со дня, следующего после дня истечения установленного Контрактом срока исполнения обязательства. При этом размер пени устанавливается в размере одной трехсотой действующей на дату уплаты пеней ключевой ставки Центрального банка Российской Федерации от не уплаченной в срок суммы.

11.5. За каждый факт неисполнения Заказчиком обязательств, предусмотренных Контрактом, за исключением просрочки исполнения обязательств, предусмотренных Контрактом, Поставщик вправе взыскать с Заказчика штраф в размере 1 000,00 рублей.

11.6 Общая сумма начисленных штрафов за ненадлежащее исполнение Заказчиком обязательств, предусмотренных контрактом, не может превышать цену Контракта.

11.7. В случае просрочки исполнения Поставщиком обязательств, предусмотренных Контрактом, а также в иных случаях неисполнения или ненадлежащего исполнения Поставщиком обязательств, предусмотренных Контрактом, Заказчик в течение 20 дней, с момента возникновения права требования оплаты пени, направляет Поставщику претензионное письмо с требованием оплаты пени в течение 7 дней с даты получения претензионного письма, рассчитанной в соответствии с положениями законодательства и условиями Контракта.

11.8. Пеня начисляется за каждый день просрочки исполнения Поставщиком обязательства, предусмотренного Контрактом, в размере одной трехсотой действующей на дату уплаты пени ключевой ставки Центрального банка Российской Федерации от цены Контракта, уменьшенной на сумму, пропорциональную объему обязательств, предусмотренных Контрактом и фактически исполненных Поставщиком.

11.9. За каждый факт неисполнения или ненадлежащего исполнения Поставщиком обязательств, предусмотренных Контрактом, за исключением просрочки исполнения обязательств (в том числе

гарантийного обязательства), предусмотренных Контрактом, Поставщик выплачивает Заказчику штраф в размере 10 % от цены Контракта

11.10. За каждый факт неисполнения или ненадлежащего исполнения Поставщиком обязательства, предусмотренного Контрактом, которое не имеет стоимостного выражения, Поставщик выплачивает Заказчику штраф в размере 1 000,00 рублей.

11.11. При неоплате (отказе от уплаты) Поставщиком пени, начисленной в соответствии с условиями Контракта, по истечении срока, указанного в претензионном письме, Заказчик имеет право удержать сумму пени из суммы, подлежащей оплате Поставщику за поставленные товары, которые приняты заказчиком, или в течение 40 дней с момента возникновения права требования оплаты пени направить в суд исковое заявление с требованием оплаты пени, рассчитанной в соответствии с положениями законодательства и Контракта за весь период просрочки исполнения.

11.11. Общая сумма начисленных штрафов за неисполнение или ненадлежащее исполнение Поставщиком обязательств, предусмотренных Контрактом, не может превышать цену Контракта.

11.12. Заказчик вправе вернуть обеспечение исполнения Контракта, уменьшенное на размер начисленных штрафов, пеней.

12. Срок действия Контракта, изменение и расторжение Контракта

12.1. Контракт вступает в силу с момента подписания и действует до «31» декабря 2021 г.

12.2. Все изменения Контракта должны быть совершены в письменном виде и оформлены дополнительными соглашениями к Контракту.

12.3. Контракт может быть расторгнут по соглашению Сторон, а также Стороны вправе в одностороннем порядке по письменному заявлению отказаться от его исполнения по основаниям, предусмотренным Контрактом и законодательством.

12.4. Заказчик вправе отказаться от исполнения Контракта в одностороннем внесудебном порядке в случаях:

12.4.1. Поставки Товара ненадлежащего качества с недостатками, которые не могут быть устранены в приемлемый для Заказчика срок;

12.4.2. В иных случаях, предусмотренных гражданским законодательством.

12.5. Поставщик вправе отказаться от исполнения Контракта в одностороннем порядке в случаях:

12.5.1. Необоснованного уклонения Заказчика от принятия и (или) оплаты Товара.

12.6. В случае если Заказчиком проведена экспертиза поставленного Товара с привлечением экспертов, экспертных организаций, решение об одностороннем отказе от исполнения Контракта может быть принято Заказчиком только при условии, что по результатам экспертизы поставленного Товара в заключении эксперта, экспертной организации будут подтверждены нарушения условий Контракта, послужившие основанием для одностороннего отказа Заказчика от исполнения Контракта.

12.7. Заказчик обязан принять решение об одностороннем отказе от исполнения Контракта, если в ходе исполнения Контракта установлено, что Поставщик не соответствует установленным документацией о закупке требованиям к участникам закупки или предоставил недостоверную информацию о своем соответствии таким требованиям, что позволило ему стать победителем определения Поставщика.

13. Исключительные права

13.1. Поставщик настоящим гарантирует в период срока годности Товара отсутствие нарушения исключительных прав третьих лиц на результаты интеллектуальной деятельности, связанных с поставкой и использованием Товара.

13.2. Все убытки, понесенные Заказчиком в случае нарушения исключительных прав третьих лиц на результаты интеллектуальной деятельности при поставке и использовании Товара, в том числе вследствие отмены государственной регистрации Товара и невозможности его использования, включая судебные расходы и возмещение материального ущерба, возмещаются Поставщиком в полном объеме.

14. Обстоятельства непреодолимой силы

14.1. Стороны освобождаются от ответственности за полное или частичное неисполнение своих обязательств по Контракту, если их неисполнение явилось следствием обстоятельств непреодолимой силы.

14.2. Сторона, у которой возникли обстоятельства непреодолимой силы, обязана в течение 10 дней письменно информировать другую Сторону о случившемся и его причинах с приложением документов, удостоверяющих факт наступления обстоятельств непреодолимой силы.

14.3. Если, по мнению Сторон, исполнение Контракта может быть продолжено в порядке, действовавшем до возникновения обстоятельств непреодолимой силы, то срок исполнения обязательств по Контракту продлевается соразмерно времени, которое необходимо для учета действия этих обстоятельств и их последствий.

15. Уведомления

15.1. Любое уведомление, которое одна Сторона направляет другой Стороне в соответствии с Контрактом, высылается в виде высылается в виде факсимильных, электронных сообщений, по почте

и/или с курьером по адресу другой Стороны с подтверждением о получении.

16. Порядок урегулирования споров

16.1. Претензионный порядок досудебного урегулирования споров, вытекающих из Контракта, является для Сторон обязательным.

16.2. Допускается направление Сторонами претензионных писем иными способами: по факсу и электронной почте, экспресс-почтой.

16.3. Срок рассмотрения претензионного письма, за исключением случая, указанного п. 11.7. Контракта, и направления ответа на него составляет 10 (десять) рабочих дней со дня получения последнего адресатом.

16.4. В случае неурегулирования споров и разногласий в претензионном порядке они передаются на рассмотрение в Арбитражный суд Кировской области.

17. Заключительные положения

17.1. Во всем, что не предусмотрено Контрактом, Стороны руководствуются законодательством Российской Федерации.

17.2. Стороны обязуются незамедлительно информировать друг друга о возникших затруднениях, которые могут привести к невыполнению отдельных условий Контракта, для согласования и принятия необходимых мер.

17.3. Стороны обязаны извещать друг друга об изменениях своего адреса, номеров телефонов, иных реквизитов в срок не позднее 5 (пяти) дней с момента начала действий таких изменений.

17.4. Приложения к Контракту являются его неотъемлемой частью.

Приложения к Контракту:

Приложение № 1 - Спецификация;

Приложение № 2 - Технические характеристики;

Приложение № 3 - Календарный план;

Приложение № 4 Акт приема-передачи Товара;

Приложение № 5 - Акт приемки товара.

18. Реквизиты и подписи Сторон

Заказчик	Поставщик
КОГБУЗ «Кировская областная клиническая больница» 610027, г. Киров, ул. Воровского,42, Тел.: (8332) 37-63-54 E-mail: kokb@mail.ru Р/с 40601810200003000001 В Отделении по Кировской области Волго-Вятского главного управления Центрального банка Российской Федерации ИНН 4346011211 КПП 434501001 БИК 043304001	**ООО «Йотта-Фарм»** 690091, Приморский край, г. Владивосток ул. Алеутская, д. 11, оф.1027 E-Mail: o.habilova@yotta-pharm.ru по вопросам исполнения контракта 8 800 770 0804 8 (4234) 26-90-31, 26-90-06 o.vylegzhanina@yotta-pharm.ru доб.номер 5708 **i.gorbenko@yotta-pharm.ru доб. номер 5709- по заявкам** р/с 40702 - 810 - 5 - 7565 – 0000582 Сибирский филиал ПАО РОСБАНК Адрес: 660049, г. Красноярск, ул. Взлетная, 57 К/с: 30101810000000000388 Отделение Красноярск г.Красноярск БИК: 040407388 КПП: 246602002 ИНН 2540203506 КПП 254001001 ОГРН 1142540005233 ОКПО 33620930 Дата постановки на учет в налоговый орган 14.07.2014
И.о. главного врача	Менеджер по государственным закупкам г. Уссурийск ООО «Йотта-Фарм»
_____ С.А. Бакин	_____ О.К. Хабилова

Приложение № 1
к Контракту от "__" _____ 20__ г.
N 03402000033200037920001

СПЕЦИФИКАЦИЯ

N п/п	Наименование Товара в соответствии с единым справочником-каталогом лекарственных препаратов (далее - ЕСКЛП)		Торговое наименование, форма выпуска в соответствии с регистрационным удостоверением лекарственного препарата	Лекарственная форма в соответствии с ЕСКЛП	Дозировка в соответствии с ЕСКЛП	Единица измерения Товара в соответствии с ЕСКЛП	Цена за единицу измерения Товара, в том числе			Количество в единицах измерения Товара	Стоимость, в том числе		
	международное непатентованное или химическое или группировочное наименование	торговое наименование					без НДС	размер НДС (если облагается НДС)	итого		без НДС	размер НДС (если облагается НДС)	итого
1	2	3	4	5	6	7	8	9	10	11	12	13	14
1.	Линезолид	Линезолид	Линезолид раствор для инфузий 2 мг/мл, 300 мл № 1	раствор для инфузий	2 мг/мл	упаковка	1 453,64	145,36	1 599,00	800	1 162 909,09	116 290,91	1 279 200,00
Итого:													**1 279 200,00**

Подписи сторон:

Заказчик
И.о. главного врача КОГБУЗ «КОКБ»

_____ С.А. Бакин

Поставщик
Менеджер по государственным закупкам г. Уссурийск ООО «Йотта-Фарм»

_____ О.К. Хабилова

Приложение № 2
к Контракту от "__" _____ 20__ г.
N 0340200003320003792000 1

ТЕХНИЧЕСКИЕ ХАРАКТЕРИСТИКИ

N	Параметр	Требуемое значение
1.	Международное непатентованное наименование	Линезолид
2.	Торговое наименование	Линезолид
3.	Наименование держателя или владельца регистрационного удостоверения лекарственного препарата, наименование производителя лекарственного препарата	Владелец, производитель: Общество с ограниченной ответственностью "ИСТ-ФАРМ" (ООО "ИСТ-ФАРМ")
4.	Номер регистрационного удостоверения лекарственного препарата	ЛП-003229
5.	Код в соответствии с Общероссийским классификатором продукции по видам экономической деятельности	21.20.10.191
6.	Единица измерения Товара	упаковка
7.	Количество Товара в единицах измерения	800
В случае заключения Контракта по результатам конкурентных процедур закупок:		
8.	Информация о Товаре:	
8.1.	Товар, произведенный на территории государств - членов Евразийского экономического союза:	

Торговое наименование лекарственного препарата	Лекарственная форма, дозировка лекарственного препарата, количество лекарственных форм во вторичной (потребительской) упаковке	Наименование страны происхождения Товара (с указанием данных документа, подтверждающего страну происхождения товара - при наличии)	Единица измерения	Количество в единицах измерения
1. Линезолид	раствор для инфузий 2 мг/мл, 300 мл № 1	Россия	упаковка	800
Итого:				800

8.2.	Товар иностранного происхождения:

Торговое наименование лекарственного препарата	Лекарственная форма, дозировка лекарственного препарата, количество лекарственных форм во	Наименование страны происхождения Товара	Единица измерения	Количество в единицах измерения

	вторичной (потребительской) упаковке			
-	-	-	-	-
Итого:				

Примечание:
в случае применения ограничений, предусмотренных постановлением Правительства Российской Федерации от 30.11.2015 N 1289 "Об ограничениях и условиях допуска происходящих из иностранных государств лекарственных препаратов, включенных в перечень жизненно необходимых и важнейших лекарственных препаратов, для целей осуществления закупок для обеспечения государственных и муниципальных нужд" <43>, при заключении и исполнении контракта не допускается замена лекарственного препарата конкретного производителя или страны его происхождения, указанных в заявке, содержащей предложение о поставке лекарственного препарата;
в случае применения условий допуска, предусмотренных подпунктом "г" пункта 8 приказа Министерства экономического развития Российской Федерации от 25 марта 2014 г. N 155 "Об условиях допуска товаров, происходящих из иностранных государств, для целей осуществления закупок товаров, работ, услуг для обеспечения государственных и муниципальных нужд" <44>, не допускается замена страны происхождения данных товаров, указанных в заявке, за исключением случая, когда в результате такой замены страной происхождения товаров будет являться государство - член Евразийского экономического союза.

9.	Остаточный срок годности	На момент передачи Поставщиком товара остаточный срок годности товара должен составлять **не менее 9 месяцев** от установленного (указанного на упаковке).

Подписи сторон:

Заказчик
И.о. главного врача КОГБУЗ «КОКБ»

_____ С.А. Бакин

Поставщик
Менеджер по государственным закупкам г. Уссурийск ООО «Йотта-Фарм»

_____ О.К. Хабилова

Приложение № 3
к Контракту от "__" _____ 20__ г.
N 03402000033200037920001

КАЛЕНДАРНЫЙ ПЛАН

Поставка товара осуществляется по заявкам Заказчика в течение 10 календарных дней с момента направления заявки.

Для растворов, изготовленных аптечными организациями, поставка товара осуществляется ежедневно с 9 до 12 часов в течение 3 рабочих дней с момента направления заявки.

Подписи сторон:

Заказчик	Поставщик
И.о. главного врача КОГБУЗ «КОКБ»	Менеджер по государственным закупкам г. Уссурийск ООО «Йотта-Фарм»
_____ С.А. Бакин	_____ О.К. Хабилова

Приложение № 4
к Контракту от "__" _____ 20__ г.
N 03402000033200037920001

АКТ ПРИЕМА-ПЕРЕДАЧИ ТОВАРА
ПО ГОСУДАРСТВЕННОМУ КОНТРАКТУ
от "__" _____ 20__ № ____

"Поставщик" _____ (полностью наименование (для юридического лица), фамилия, имя, отчество (при наличии) (для физического лица) в лице_____, действующего на основании _____, с одной стороны, и "Заказчик" _____ (полностью наименование Заказчика/наименование (для юридического лица), фамилия, имя, отчество (при наличии) (для физического лица)) в лице _____, действующего на основании _____ (устав, положение, доверенность), с другой стороны, составили настоящий Акт о следующем:

Поставщик поставил, а Заказчик принял следующий Товар в соответствии со Спецификацией (приложение № 1 к Контракту) в установленные сроки:
1. Наименование Товара:
2. Единица измерения:
3. Количество в единицах измерения:
4. Стоимость _____ (сумма прописью) руб. ____ коп.
В том числе
- НДС __% _____ (сумма прописью) руб. __ коп. (если облагается НДС)
- оптовая надбавка _____ (сумма прописью) руб. __ коп. (если применяется)
5. Серия Товара _____
6. Срок годности Товара: _____

Представленные документы подтверждают соответствие Товара установленным законодательством Российской Федерации требованиям и остаточному сроку годности.

К настоящему Акту прилагаются следующие документы, подтверждающие поставку Товара:
1. Товарная накладная от "__" _____ 20__ г. № _____
2. Счет-фактура от "__" _____ 20__ г. N _____
3. Копия регистрационного удостоверения лекарственного препарата от "__" _____ 20__ г. № _____
4. Протокол согласования цен поставки Товара, включенного в перечень жизненно необходимых и важнейших лекарственных препаратов, составленный по форме в соответствии с законодательством Российской Федерации (при поставке Товара, включенного в перечень жизненно необходимых и важнейших лекарственных препаратов).
5. Копии сертификата соответствия и (или) декларацию о соответствии (если данный товар входи в единый перечень продукции, подлежащей обязательной сертификации и декларированию) № _____ от _____
6. Инструкция(ии) по медицинскому применению Товара на русском языке.

Подписи сторон:

Заказчик	Поставщик
И.о. главного врача КОГБУЗ «КОКБ»	Менеджер по государственным закупкам г. Уссурийск ООО «Йотта-Фарм»
_____ С.А. Бакин	_____ О.К. Хабилова

Приложение № 5
к Контракту от "__" _____ 20__ г.
N 03402000033200037920001

Утверждаю:
И.о. главного врача КОГБУЗ «Кировская областная клиническая больница»
_____С.А. Бакин
«_____» _____20___г.

Акт
приемки товаров по контрактам, заключаемых КОГБУЗ «Кировская областная клиническая больница» от «____»_____20___г.

Место приёмки товара: _____
Подразделение: _____
Дата начала приемки товара: _____
Дата окончания приемки товара: _____
Упаковка (повреждена, вскрыта, не вскрыта): _____
Упаковка производителя _____
Товарная накладная: _____
Производитель: _____
Поставщик: _____
Контракт на поставку товара: _____
Сертификат соответствия Госстандарта России: _____

N п/п	**Наименование товара**	**Ед. изм.**	**Кол-во**	**Цена за ед., руб.**	**Сумма, руб.**
1					

Согласно условиям Контракта Заказчик провел экспертизу поставленного товара. По результатам экспертизы установлено следующее:

Члены комиссии предупреждены об ответственности за подписание акта, содержащего данные, не соответствующие действительности.

Члены комиссии
1 _____
2 _____
3 _____
4 _____
5 _____

Подписи сторон:

Заказчик
И.о. главного врача КОГБУЗ «КОКБ»

_____ С.А. Бакин

Поставщик
Менеджер по государственным закупкам г. Уссурийск ООО «Йотта-Фарм»

_____ О.К. Хабилова

Контракт № 0340200003320003551000 1
на оказание услуг
Рег.№ 2434601121120000579

г. Киров "12" мая 2020 г.

КОГБУЗ «Кировская областная клиническая больница», именуемое в дальнейшем "Заказчик", в лице исполняющего обязанности главного врача Бакина Сергея Анатольевича, действующего на основании Устава, с одной стороны, и

Индивидуальный предприниматель Жабенец Дмитрий Игоревич, именуемый в дальнейшем «Исполнитель», действующий на основании ОГРНИП 316507500057052 от 8 декабря 2016 г., с другой стороны, вместе именуемые в дальнейшем "Стороны", заключили настоящий Контракт о нижеследующем:

1. Предмет Контракта

1.1. Исполнитель обязуется оказать для Заказчика **услуги по техническому обслуживанию и ремонту медицинского оборудования** (далее – Услуги) в соответствии со Спецификацией и Техническим заданием, являющимися Приложением №1 и №2 соответственно, к настоящему Контракту, а Заказчик обязуется принять и оплатить оказанные Услуги, в срок, установленный Контрактом.

1.2. Настоящий контракт заключен по результатам аукциона в электронной форме на основании протокола № 0340200003320003551-3 от "28" апреля 2020 г. и финансируется за счет средств территориальных внебюджетных фондов, средств, полученных от иной приносящей доход деятельности.

1.3. Наименование, количество, и стоимость Услуг определены Сторонами в Спецификации, являющейся неотъемлемой частью Контракта (Приложение №1 к контракту).

1.4 ИКЗ: 202434601121143450100102500013313000

2. Права и обязанности Сторон

2.1. Заказчик обязуется:

2.1.1. Совершить все необходимые действия, обеспечивающие принятие Услуг в соответствии с условиями Контракта.

2.1.2. В течение 10 (Десяти) календарных дней со дня обнаружения уведомить Исполнителя о несоответствии услуг по качеству, комплектности и принадлежностям (в том числе наличию необходимых документов), условиям Контракта, которые невозможно было обнаружить в момент приемки.

2.2. Исполнитель обязуется:

2.2.1. Оказать Услуги в порядке и на условиях Контракта.

2.2.2. Иметь сертифицированную службу, квалифицированных сертифицированных специалистов, прошедших обучение на предприятии-производителе, или в организации и учреждении, имеющей право осуществлять обучение на данные виды аппаратов, с получением документа установленного образца (в соответствии с п. 4.1.4. Письма Департамента госконтроля лексредств и медтехники Министерства здравоохранения Российской Федерации от 27 октября 2003 г. № 293-22/233 «О введении в действие методических рекомендаций «Техническое обслуживание медицинской техники»).

2.2.3. Использовать при оказании услуг оригинальные комплектующие завода-изготовителя. Запасные части, используемые при ремонте оборудования должны быть новыми, не бывшими в эксплуатации.

2.2.4. Замененные запасные части, ремонтные комплекты и прочее остаются в распоряжении Заказчика и отправляются вместе с отремонтированными приборами

2.2.5. При передаче товара предоставлять Заказчику надлежащим образом оформленные и действующие на момент поставки документы: копии сертификата соответствия и /или декларации о соответствии, если данный товар входит в единый перечень продукции, подлежащей обязательной сертификации и декларированию, копии регистрационного удостоверения (для товара, являющегося медицинским изделием), подтверждающие качество товара, его соответствие требованиям законодательства РФ и страну происхождения товара, а также инструкции по использованию товара на русском языке.

2.2.6. Предоставлять Заказчику всю информацию о текущем состоянии оборудования и о прогнозируемых событиях, способных повлиять на работоспособность Оборудования в будущем.

2.3. Заказчик вправе:

2.3.1. Отказаться от оплаты Услуг, не соответствующих требованиям, установленным законодательством для определения качества услуг или Контракта.

2.3.2. В случае существенного нарушения Исполнителем требований к качеству Услуг (обнаружения неустранимых недостатков, недостатков, которые не могут быть устранены без несоразмерных расходов или затрат времени или выявляются неоднократно либо проявляются вновь после их устранения, и других подобных недостатков):

- отказаться от исполнения Контракта и потребовать возврата уплаченной за оказанные Услуги денежной суммы.

2.4. Исполнитель вправе:

2.4.1. По своему выбору потребовать оплаты оказанных Услуг либо отказаться от исполнения Контракта, если Заказчик в нарушение Контракта отказывается принять и (или) оплатить Услуги.

3. Место и срок оказания Услуг

3.1. Оказание Услуг осуществляется по адресу: КОГБУЗ «Кировская областная клиническая больница», 610027, г. Киров, ул. Воровского, 42.

3.2**.** Срок оказания услуг: в течение 2 (двух) кварталов с момента заключения контракта.

Техническое обслуживание медицинского оборудования осуществляется ежеквартально.

Ремонт осуществляется по заявкам Заказчика в течение 3 рабочих дней с момента направления заявки Заказчиком, независимо от даты последнего профилактического осмотра.

3.3. Услуги, не соответствующие требованиям, указанным в законодательстве для определения качества услуг и Контракте, считаются не выполненными.

4. Качество оказываемых услуг.

4.1. Качество оказываемых услуг должно соответствовать требованиям государственных стандартов качества, предъявляемым к данному виду услуг, установленных законодательством РФ.

4.2. Медицинское оборудование, относящееся к средствам измерений медицинского назначения, в случаях, когда проведение ремонта могло оказать влияние на метрологические характеристики оборудования, подвергается послеремонтной поверке. Услуги должны быть оказаны в строгом соответствии с требованиями действующего законодательства РФ, регулирующего оказание услуг, в т.ч. Приказа Минпромторга России № 1815 от 02.07.2015 г., ФЗ РФ от 26.06.2008г. № 102 «Об обеспечении единства измерений».

4.3. Гарантийные сроки на работы по ТО:

- на работы по плановому ТО - 3 (три) месяца;
- на работы по ремонту медицинского оборудования — 3 (три) месяца;
- на установленные запасные части — 3 (три) месяца или не менее срока, установленного заводом-изготовителем.

Гарантийные обязательства могут обеспечиваться предоставлением банковской гарантии, выданной банком и соответствующей требованиям статьи 45 Федерального закона от 5 апреля 2013 г. N 44-ФЗ "О контрактной системе в сфере закупок товаров, работ, услуг для обеспечения государственных и муниципальных нужд" (далее ФЗ-44), или внесением денежных средств на указанный заказчиком счет, на котором в соответствии с законодательством Российской Федерации учитываются операции со средствами, поступающими заказчику.

4.4. Способ обеспечения гарантийных обязательств, срок действия банковской гарантии определяются Поставщиком самостоятельно.

4.5. Размер обеспечения гарантийных обязательств составляет десять процентов начальной (максимальной) цены контракта.

4.6. Срок действия банковской гарантии должен превышать предусмотренный контрактом срок исполнения обязательств, которые должны быть обеспечены такой банковской гарантией, не менее чем на один месяц.

4.7. Возврат денежных средств, внесенных в качестве обеспечения гарантийных обязательств, Заказчик осуществляется на основании письменного заявления Исполнителя в течение 30 дней с даты окончания срока действия гарантийных обязательств.

4.8. Оформление документа о приемке поставляемого товара осуществляется после предоставления обеспечения гарантийных обязательств поставщиком.

4.9. Исполнитель вправе изменить способ обеспечения гарантийных обязательств и (или) предоставить заказчику взамен ранее предоставленного обеспечения гарантийных обязательств новое обеспечение гарантийных обязательств.

4.10. В случае, если по каким-либо причинам обеспечение гарантийных обязательств по Контракту перестало быть действительным, закончило свое действие или иным образом перестало обеспечивать исполнение Исполнителем гарантийных обязательств по настоящему Контракту, Исполнитель обязуется в течение 10 (десяти) дней предоставить Заказчику иное (новое) надлежащее обеспечение гарантийных обязательств по настоящему Контракту в соответствии с условиями, которые указаны в настоящем разделе.

4.11. По настоящему Контракту должны быть обеспечены гарантийные обязательства Поставщиком по возмещению убытков Заказчика, причиненных неисполнением или ненадлежащим исполнением обязательств по настоящему Контракту, а также обязанность по выплате неустойки (штрафа, пени), иных долгов, возникших у Исполнителя перед Заказчиком.

4.12. Сумма обеспечения гарантийных обязательств по контракту подлежит выплате Заказчику в качестве компенсации за убытки, оплаты неустойки, которые могут наступить вследствие неисполнения или ненадлежащего исполнения обязательств по контракту.

5. Порядок и срок приемки оказанных Услуг

5.1. Приемка услуг на соответствие их объема и качества требованиям, установленным в

контракте, проводится Заказчиком по факту оказания услуг.

5.2. Для проверки оказанных Исполнителем услуг, предусмотренных контрактом, в части их соответствия условиям контракта Заказчик обязан провести экспертизу. Экспертиза результатов, предусмотренных контрактом, может проводиться Заказчиком своими силами или к ее проведению могут привлекаться эксперты, экспертные организации в случаях, предусмотренных Федеральным законом от 05.04.2013 № 44-ФЗ «О контрактной системе в сфере закупок товаров, работ, услуг для обеспечения государственных и муниципальных нужд».

5.3. Факт оказания услуг Исполнителем и принятия их Заказчиком должен быть подтвержден актом об оказании услуг, подписанным обеими сторонами.

5.4. Не позднее дня, следующего за днем окончания оказания услуг Исполнитель обязан передать Заказчику акт об оказании услуг, акт технического состояния (освидетельствования) оборудования, а также комплект документации (счета, счета-фактуры, и другие документы, подтверждающие качество оказания услуг). При сдаче оказанных услуг без надлежащей документации услуги принятию и оплате не подлежат.

5.5. Акт об оказании услуг должен быть подписан Заказчиком в течение 10 (десяти) рабочих дней с момента его получения от Исполнителя, если услуги оказаны Исполнителем надлежащим образом и в полном объеме, либо в те же сроки Заказчиком направляется в письменной форме мотивированный отказ от подписания такого документа.

6. Порядок расчетов

НМЦ= 946 000,00

6.1. Цена настоящего Контракта на оказываемые услуги составляет **946 000,00 (девятьсот сорок шесть тысяч рублей 00 копеек)**, НДС не облагается (в связи с установлением для Поставщика упрощенной системы налогообложения в соответствии со ст. 346.12 и ст. 346.13 гл. 26.2 Налогового Кодекса РФ).

При проведении электронного аукциона начальная (максимальная) цена контракта остаётся неизменной.

Цена единицы услуги: **167 641,50** (сто шестьдесят семь тысяч шестьсот сорок один рубль 50 копеек).

Торги проходят от общей начальной (максимальной) цены единицы услуги (перечень необходимых видов услуг указан в Техническом задании документации об электронном аукционе). Обоснование начальной (максимальной) цены единицы услуги приведено в Обосновании НМЦ.

6.2. Цена контракта включает в себя все затраты, необходимые для оказания услуг, командировочные расходы, стоимость запасных частей, включенных в Перечень (в соответствии техническим заданием), их замены, материалов, инструментов, используемых в процессе оказания услуг, стоимость транспортных затрат Исполнителя, страхования, все установленные налоги, включая НДС (если Исполнитель является плательщиком НДС), таможенные пошлины и другие обязательные платежи, выплаченные или подлежащие выплате.

6.3. Сумма, подлежащая уплате заказчиком юридическому лицу или физическому лицу, в том числе зарегистрированному в качестве индивидуального предпринимателя, уменьшается на размер налогов, сборов и иных обязательных платежей в бюджеты бюджетной системы Российской Федерации, связанных с оплатой контракта, если в соответствии с законодательством Российской Федерации о налогах и сборах такие налоги, сборы и иные обязательные платежи подлежат уплате в бюджеты бюджетной системы Российской Федерации заказчиком.

6.4. Указанная цена Контракта является твердой и определяется на весь срок исполнения Контракта.

6.5. Оплата по контракту производится Заказчиком ежеквартально по факту оказания Услуг в безналичной форме на основании счета (счета-фактуры), путем перечисления денежных средств на расчетный счет Исполнителя в течение 30 календарных дней после подписания акта об оказанных Услугах.

6.6. В соответствии со статьей 42 Федерального закона от 05.04.2013 N 44-ФЗ "О контрактной системе в сфере закупок товаров, работ, услуг для обеспечения государственных и муниципальных нужд", оплата выполнения работы или оказания услуги осуществляется по цене единицы работы или услуги исходя из объема фактически выполненной работы или оказанной услуги, по цене каждой запасной части к технике, оборудованию исходя из количества запасных частей, поставки которых будут осуществлены в ходе исполнения контракта, но в размере, не превышающем начальной (максимальной) цены контракта, указанной в извещении об осуществлении закупки и документации о закупке.

7. Ответственность Сторон

7.1. Стороны несут ответственность за неисполнение или ненадлежащее исполнение своих обязательств по Контракту в соответствии с законодательством РФ, Постановлением Правительства РФ от 30.08.2017г. № 1042.

7.2. Ответственность Заказчика:

7.2.1. В случае просрочки исполнения Заказчиком обязательств, предусмотренных Контрактом, Исполнитель вправе потребовать уплаты пеней. Пеня начисляется за каждый день просрочки

исполнения заказчиком обязательства, предусмотренного контрактом, в размере одной трехсотой действующей на дату уплаты пени ключевой ставки Центрального банка Российской Федерации от цены контракта, уменьшенной на сумму, пропорциональную объему обязательств, предусмотренных контрактом и фактически исполненных заказчиком.

7.2.2. За ненадлежащие исполнение Заказчиком обязательств, предусмотренных Контрактом, за исключением просрочки исполнения Заказчиком обязательств, предусмотренных Контрактом, устанавливается штраф в размере 1 000,00 рублей.

7.2.3. Общая сумма начисленных штрафов за ненадлежащее исполнение заказчиком обязательств, предусмотренных контрактом, не может превышать цену контракта.

7.3. Ответственность Исполнителя:

7.3.1. В случае неисполнения или ненадлежащего исполнения Исполнителем обязательств, Исполнитель обязуется уплатить Заказчику пеню. Пеня начисляется за каждый день просрочки исполнения исполнителем обязательства, предусмотренного контрактом, в размере одной трехсотой действующей на дату уплаты пени ключевой ставки Центрального банка Российской Федерации от цены контракта, уменьшенной на сумму, пропорциональную объему обязательств, предусмотренных контрактом и фактически исполненных исполнителем.

В течение 20 дней, с момента возникновения права требования оплаты пени, Заказчик направляет Исполнителю претензионное письмо с требованием оплаты пени в течение 7 дней с даты получения претензионного письма, рассчитанной в соответствии с положениями законодательства и условиями Контракта.

7.3.2. При неоплате (отказе от уплаты) Исполнителем пени, начисленной в соответствии с условиями Контракта, по истечении срока, указанного в претензионном письме, Заказчик имеет право удержать сумму пени из суммы, подлежащей оплате Исполнителю за поставленные товары, которые приняты заказчиком, или в течение 40 дней с момента возникновения права требования оплаты пени направить в суд исковое заявление с требованием оплаты пени, рассчитанной в соответствии с положениями законодательства и Контракта за весь период просрочки исполнения.

7.3.3. В случае неисполнения или ненадлежащего исполнения Исполнителем обязательств, предусмотренных Контрактом, за исключением просрочки исполнения Исполнителем обязательств (в том числе гарантийного), предусмотренных Контрактом, Исполнитель обязуется выплатить Заказчику штраф в размере 10% от цены Контракта.

7.3.4. За каждый факт неисполнения или ненадлежащего исполнения поставщиком (подрядчиком, исполнителем) обязательства, предусмотренного контрактом, которое не имеет стоимостного выражения, размер штрафа устанавливается в размере 1 000,00 рублей.

7.3.5. Общая сумма начисленных штрафов за неисполнение или ненадлежащее исполнение поставщиком (подрядчиком, исполнителем) обязательств, предусмотренных контрактом, не может превышать цену контракта.

7.4. Заказчик вправе вернуть обеспечение исполнения Контракта, уменьшенное на размер начисленных штрафов, пеней.

8. Основания и порядок изменения и расторжения Контракта

8.1. Контракт может быть изменен по соглашению Сторон при снижении цены Контракта без изменения предусмотренных Контрактом количества и качества Услуг и иных условий Контракта.

8.2. Заказчик по согласованию с Исполнителем вправе увеличить или уменьшить предусмотренные Контрактом количество Услуг не более, чем на десять процентов. При увеличении количества Услуг по соглашению сторон допускается изменение цены Контракта пропорционально дополнительному количеству Услуг исходя из установленной в Контракте цены единицы Услуги, но не более чем на десять процентов цены Контракта. При уменьшении предусмотренных Контрактом количества Услуг Стороны обязаны уменьшить цену Контракта исходя из цены единицы Услуги.

8.3. Контракт может быть расторгнут по соглашению Сторон, а также Стороны вправе в одностороннем порядке по письменному заявлению отказаться от его исполнения по основаниям, предусмотренным Контрактом и законодательством.

8.4. Заказчик вправе отказаться от исполнения Контракта в одностороннем внесудебном порядке в случаях:

8.4.1. Оказания Услуг ненадлежащего качества с недостатками, которые не могут быть устранены в приемлемый для Заказчика срок.

8.4.2.Нарушение Исполнителем сроков оказания Услуг, предусмотренных контрактом, более чем на 14 календарных дней;

8.4.3. В иных случаях, предусмотренных гражданским законодательством.

8.5. Исполнитель вправе отказаться от исполнения Контракта в одностороннем порядке в случаях:

8.5.1. Необоснованного уклонения Заказчика от принятия и (или) оплаты Услуг.

9. Обеспечение исполнения Контракта

9.1. Обеспечение исполнения контракта предоставляется Исполнителем в размере 15 % от начальной (максимальной) цены контракта. Если при проведении аукциона начальная (максимальная) цена Контракта, указанная в извещении об осуществлении закупки, снижена Исполнителем на

двадцать пять и более процентов, Исполнитель предоставляет обеспечение исполнения Контракта с учетом положений статьи 37 Федерального закона от 05.04.2013 № 44-ФЗ «О контрактной системе в сфере закупок товаров, работ, услуг для обеспечения государственных и муниципальных нужд».

9.2. Исполнение Контракта может обеспечиваться предоставлением банковской гарантии, выданной банком и соответствующей требованиям статьи 45 Федерального закона о контрактной системе, или внесением денежных средств на указанный Заказчиком счет, на котором в соответствии с законодательством Российской Федерации учитываются операции со средствами, поступающими Заказчику. Способ обеспечения исполнения Контракта определяется Исполнителем самостоятельно.

9.3. Банковская гарантия должна быть безотзывной и соответствовать требованиям, установленным статьей 45 Федерального закона от 05.04.2013 № 44-ФЗ «О контрактной системе в сфере закупок товаров, работ, услуг для обеспечения государственных и муниципальных нужд».

9.4. В банковскую гарантию должно быть включено условие о праве Заказчика на бесспорное списание денежных средств со счета гаранта, если гарантом в срок не более чем пять рабочих дней не исполнено требование Заказчика об уплате денежной суммы по банковской гарантии, направленное до окончания срока действия банковской гарантии.

9.5. Срок действия банковской гарантии должен превышать предусмотренный контрактом срок исполнения обязательств, которые должны быть обеспечены такой банковской гарантией, не менее чем на один месяц, в том числе в случае его изменения в соответствии со статьей 95 ФЗ-44.

9.6. Заказчик рассматривает поступившую банковскую гарантию в срок, не превышающий трех рабочих дней со дня ее поступления.

9.7. Денежные средства, переданные в качестве обеспечения исполнения контракта, в том числе часть этих денежных средств, в случае уменьшения размера обеспечения исполнения контракта, возвращаются Исполнителю не позднее, чем через 30 (тридцать) дней после даты исполнения Исполнителем своих обязательств по Контракту, в том числе обязательств по уплате неустойки (штрафов, пени).

9.8. В ходе исполнения контракта Исполнитель вправе изменить способ обеспечения исполнения контракта и (или) предоставить заказчику взамен ранее предоставленного обеспечения исполнения контракта новое обеспечение исполнения контракта, размер которого может быть уменьшен в порядке и случаях, которые предусмотрены частями 7.2 и 7.3 ст.96 44-ФЗ.

9.9. В случае отзыва в соответствии с законодательством Российской Федерации у банка, предоставившего банковскую гарантию в качестве обеспечения исполнения контракта, лицензии на осуществление банковских операций Исполнитель обязан предоставить новое обеспечение исполнения контракта не позднее одного месяца со дня надлежащего уведомления заказчиком Исполнителя о необходимости предоставить соответствующее обеспечение.

За каждый день просрочки исполнения Исполнителем данного обязательства начисляется пеня.

9.10. По настоящему Контракту должны быть обеспечены обязательства Исполнителем по возмещению убытков Заказчика, причиненных неисполнением или ненадлежащим исполнением обязательств по настоящему Контракту, а также обязанность по выплате неустойки (штрафа, пени), иных долгов, возникших у Исполнителя перед Заказчиком.

9.11. Сумма обеспечения исполнения обязательств по контракту подлежит выплате Заказчику в качестве компенсации за убытки, оплаты неустойки, которые могут наступить вследствие неисполнения или ненадлежащего исполнения обязательств по контракту.

9.12. Обеспечение исполнения контракта удерживается Заказчиком в полном объеме в случае одностороннего отказа Заказчика от исполнения контракта.

9.13. Антидемпинговые меры применяются в случаях, предусмотренных Федеральным законом от 05.04.2013 № 44-ФЗ «О контрактной системе в сфере закупок товаров, работ, услуг для обеспечения государственных и муниципальных нужд».

9.14. Реквизиты для перечисления обеспечения исполнения контракта:

ИНН 4346011211/ КПП 434501001
ОКПО 01928129/ОКТМО 33701000
КБК 80100000000000000000
Банковские реквизиты:
Получатель: Министерство финансов Кировской области
(КОГБУЗ «Кировская областная клиническая больница» л/с 05801000021)
расчетный счет: № 40302810100004000001
Наименование банка:
Отделение по Кировской области Волго-Вятского главного
управления Центрального банка Российской Федерации
(сокращенное наименование – Отделение Киров)
БИК 043304001

10. Порядок урегулирования споров

10.1. Претензионный порядок досудебного урегулирования споров, вытекающих из Контракта, является для Сторон обязательным.

10.2. Допускается направление Сторонами претензионных писем иными способами: по факсу и

электронной почте, экспресс-почтой.

10.3. Срок рассмотрения претензионного письма и направления ответа на него, за исключением случая, указанного в п. 7.3.1. Контракта, составляет 10 (десять) рабочих дней со дня получения последнего адресатом.

10.4. В случае неурегулирования споров и разногласий в претензионном порядке они передаются на рассмотрение в Арбитражный суд Кировской области.

11. Обстоятельства непреодолимой силы

11.1. Стороны освобождаются от ответственности за частичное или полное неисполнение обязательств по Контракту, если оно явилось следствием действия обстоятельств непреодолимой силы, возникших помимо воли и желания сторон, и которые нельзя было предвидеть или предотвратить, включая объявленную или фактическую войну, гражданские волнения, эпидемии, блокаду, эмбарго, землетрясения, наводнения, пожары и другие обстоятельства непреодолимой силы.

12. Прочие условия

12.1. Любые изменения и дополнения по Контракту вступают в силу и становятся его неотъемлемыми частями, только если они совершены в письменной форме, подписаны уполномоченными представителями обеих Сторон и содержат ссылку на Контракт.

12.2. Стороны обязуются незамедлительно информировать друг друга о возникших затруднениях, которые могут привести к невыполнению отдельных условий Контракта, для согласования и принятия необходимых мер.

12.3. Стороны признают, что, если какое-либо из положений Контракта становится недействительным в течение срока его действия вследствие изменения законодательства, остальные положения Контракта обязательны для Сторон в течение срока действия Контракта.

12.4. Стороны обязаны извещать друг друга об изменениях своего адреса, номеров телефонов, иных реквизитов в срок не позднее 5 (пяти) дней с момента начала действий таких изменений.

12.5. Исполнитель не вправе передавать свои права по Контракту третьим лицам.

12.6. Во всем остальном, что не предусмотрено Контрактом, Стороны руководствуются действующим законодательством РФ.

13. Срок действия Контракта

13.1. Контракт вступает в силу с момента его подписания и действует до «01» февраля 2021 г.

14. Адреса и реквизиты Сторон

Заказчик	Исполнитель
КОГБУЗ «Кировская областная клиническая больница»	**ИП Жабенец Дмитрий Игоревич**
610027, г. Киров, ул. Воровского,42,	Юр. адрес 143200, Московская обл, Можайский р-н,
(8332) 37-63-54, kokb@mail.ru	Можайск г, ул.Пролетарский проезд, д.8
Р/с 40601810200003000001	Факт. адрес 127411, г. Москва, ул. Дмитровское
В Отделении по Кировской области	шоссе, д. 157, стр. 5, офис 5226
Волго-Вятского главного управления	+7(926) 650-44-29, 8(905)656-03-96,
Центрального банка Российской Федерации	ip.zhabenets@gmail.com
ИНН 4346011211	Р/сч 40802810738000041487
КПП 434501001	ПАО «Сбербанк России» г. Москва
БИК 043304001	Кор/сч 30101810400000000225
	БИК 044525225
	ИНН 502807521305 ОГРНИП 316507500057052
	ОКАТО 46445000000 ОКПО 0107593807
	ОКТМО 46745000001
	Дата постановки на налоговый учет: 08.12.2016 г.
И.о. главного врача	
_____ С.А. Бакин	_____ Д.И. Жабенец

Приложение № 1
к контракту № 0340200003320003551000 1
от _____

Спецификация

№ п/п	Наименование услуг	Ед.изм.	Кол-во товара, объем оказываемых услуг	Начальная (максимальная) цена за позицию, руб.	Стоимость, руб.
1. Запасные части:					
1	Сервисный набор для АИП BBraun Dialog+, 3456068B	шт.	1	12 414,90	12 414,90
Итого:					**12 414,90**
2. Техническое обслуживание и ремонт					
1	Техническое обслуживание и ремонт аппаратов “Искуственная почка” BBraun Dialog+ - 10 шт.	квартал	1	155 226,60	155 226,60
Итого:					**155 226,60**
ИТОГО:					**167 641,50**

Подписи сторон:

Заказчик
И.о. главного врача КОГБУЗ «КОКБ»

_____ С.А. Бакин

Исполнитель
Индивидуальный предприниматель

_____ Д.И. Жабенец

Приложение № 2
к контракту № 03402000033200035510001
от _____

Оказание услуг по техническому обслуживанию и ремонту медицинского оборудования

1. **Требования по обеспечению качества оказываемых услуг:**

1) Оказание услуг по комплексу регламентированных нормативной, технической и эксплуатационной документацией мероприятий и операций по поддержанию и восстановлению работоспособности или исправности медицинского оборудования при их использовании по назначению, предусмотренному изготовителем (производителем), должны проводиться согласно действующей технической и эксплуатационной документации изготовителя.

2) Гарантийные сроки на работы по ТО:

- на работы по плановому ТО - 3 (три) месяца;
- на работы по ремонту медицинского оборудования — 3 (три) месяца;
- на установленные запасные части — 3 (три) месяца или не менее срока, установленного заводом-изготовителем;
- гарантийный срок исчисляют с даты завершения работ указанной в журнале ТО медицинского оборудования.

3) В гарантийный срок, при выявлении Заказчиком услуг, не соответствующих требованиям действующих нормативных документов, либо услуг, оказанных Исполнителем с отступлениями, ухудшившими результат услуг, или с иными недостатками, которые делают объект услуг непригодным для нормальной эксплуатации, Исполнитель безвозмездно должен устранить выявленные недостатки.

2. **Организация и порядок оказания услуг (проведения работ).**

1) При оказании услуг по комплексу регламентированных нормативной, технической и эксплуатационной документацией мероприятий и операций по поддержанию и восстановлению работоспособности или исправности медицинского оборудования при их использовании по назначению, предусмотренному изготовителем (производителем) Исполнителем выполняется:

- плановое техническое обслуживание медицинского оборудования;
- техническое диагностирование медицинского оборудования;
- текущий ремонт медицинского оборудования;
- контроль технического состояния медицинского оборудования.

2) Исполнитель должен обеспечить исправное и работоспособное состояние медицинского оборудования, путем своевременного и качественного оказания услуг, предусмотренных нормативной и (или) эксплуатационной документацией (требованиями фирм – изготовителей) и в соответствии с методическими рекомендациями по «Техническому обслуживанию медицинской техники" (Министерство Здравоохранения Российской Федерации Письмо от 27 октября 2003 г. № 293-22/233).

3) Плановое техническое обслуживание медицинского оборудования - профилактическое плановое обслуживание, направленное на поддержание работоспособного состояния объекта, на ранее выявление неисправностей и снижение вероятности отказов. Выполнение плановых работ по плановому техническому обслуживанию на объектах учреждения в соответствии с Техническим Заданием в рабочие дни, согласованным с заказчиком, с периодичностью не менее 1 (одного) раза в 3 (три) месяца, в соответствии с графиком планового технического обслуживания.

Плановое техническое обслуживание медицинского оборудования включают в себя:

- очистку от пыли, грязи и т.п. медицинского оборудования в целом или его составных частей;
- чистку, смазку и при необходимости переборку механизмов и узлов (не связанную с выполнением ремонтных работ);
- затяжку ослабленных крепежных элементов медицинского оборудования;
- работы, специфические для данного изделия, установленные эксплуатационной документацией при проведении технического обслуживания;
- настройку и регулировку медицинского оборудования.

4) Проведение технической диагностики медицинского оборудования - Определение технического состояния медицинского оборудования, с целью определения возможности и объёма работ по восстановлению работоспособности или исправности медицинского оборудования.

Время реагирования на заявки по диагностике медицинского оборудования – не более 48 часов после получения заявки от Заказчика. Количество выездов неограниченно.

5) Текущий ремонт медицинского оборудования - неплановый ремонт, восстановление работоспособности медицинского оборудования путем замены и (или) восстановления отдельных деталей или сменных комплектующих частей с послеремонтным контролем технического состояния изделия в объеме, установленном в эксплуатационной документации.

Время проведения текущего ремонта медицинского оборудования – не более 72 часов после получения заявки от Заказчика.
Количество выездов по текущему ремонту медицинского оборудования – неограниченно.

6) Контроль технического состояния медицинского оборудования должен включать в себя:
- проверку целостности кабелей, соединительных проводов, коммутирующих устройств, магистралей;
- проверку органов управления, индикации и сигнализации на целостность, четкость фиксации, отсутствия люфтов, срабатывания защитных устройств и блокировок;
- контроль состояния деталей, узлов, механизмов, подверженных повышенному износу;
- проверку функционирования основных и вспомогательных узлов, измерительных, регистрирующих и защитных устройств;
- проверку изделия на соответствие требований электробезопасности;
- иные указанные в эксплуатационной документации операции, специфические для конкретного типа изделий.

7) Предоставление возможности получения Заказчиком консультационной поддержки по телефону «Горячей линии» ежедневно, в соответствии с графиком рабочего времени Заказчика.

8) Вести журналы ТО согласно методическим рекомендациям по техническому обслуживанию медицинского оборудования и формуляры.

Техническое обслуживание оборудования должно осуществляться в соответствии с Методическими рекомендациями № 293-22/233 от 27.10.2003 г. «Техническое обслуживание медицинского оборудования», утвержденным Министерством здравоохранения РФ и Министерством промышленности, науки и технологий РФ, требованиями эксплуатационной документации, требованиями изготовителя обслуживаемого оборудования, ТУ или ГОСТ.

9) Выдавать дефектные ведомости на медицинское оборудование, подлежащие списанию.

10) Использовать запасные части новые (которые не были в употреблении, не прошли ремонт, в том числе восстановление, замену составных частей, восстановление потребительских свойств), ранее не использованные, в исправном состоянии, серийно выпускаемые, полностью укомплектованные, готовые к эксплуатации, произведенные не ранее 2019 г.

11) Предоставить график планового посещения по отделениям Заказчика специалистами Исполнителя.

12) Привлечение субподрядных организаций только по согласованию с Заказчиком.

Перечень медицинского оборудования, подлежащего техническому обслуживанию

№ п/п	Наименование оборудования, подлежащего техническому обслуживанию	Кол-во шт.
1	Аппарат “Искуственная почка” BBraun Dialog+, Серийный номер: 307661	1
2	Аппарат “Искуственная почка” BBraun Dialog+, Серийный номер: 307603	1
3	Аппарат “Искуственная почка” BBraun Dialog+, Серийный номер: 307494	1
4	Аппарат “Искуственная почка” BBraun Dialog+, Серийный номер: 307660	1
5	Аппарат “Искуственная почка” BBraun Dialog+, Серийный номер: 307601	1
6	Аппарат “Искуственная почка” BBraun Dialog+, Серийный номер: 307662	1
7	Аппарат “Искуственная почка” BBraun Dialog+, Серийный номер: 307503	1
8	Аппарат “Искуственная почка” BBraun Dialog+, Серийный номер: 307504	1
9	Аппарат “Искуственная почка” BBraun Dialog+, Серийный номер: 307665	1
10	Аппарат “Искуственная почка” BBraun Dialog+, Серийный номер: 307598	1

Перечень работ по техническому обслуживанию

Технические требования

Техническое обслуживание аппаратов гемодиализа Dialog + фирмы BBraun в соответствии с методическими рекомендациями и эксплуатационной документацией и регламентом от производителя

Перечень выполняемых работ:

- Плановое техническое обслуживание аппаратов (2 раза в течение срока действия договора) включает:

Название работ, параметры для обслуживания	**Вид обслуживания Регламент проведения работ**
Внешний вид:	
Нет повреждений и очевидных загрязнений.	1 раз в 3 месяца
Провод питания не поврежден.	1 раз в 3 месяца
Нет изношенных или грязных шлангов.	1 раз в 3 месяца
Предохранители, доступные снаружи в наличии и соответствует номиналу.	1 раз в 3 месяца
Механическое состояние позволяет дальнейшее безопасное использование.	1 раз в 3 месяца
Монитор: нет искажений изображения при поворачивании, не нарушены сенсорная поверхность и клавиши.	1 раз в 3 месяца

Проверка тревоги электропитания, длительность звукового сигнала более 1 мин.	1 раз в 3 месяца
Проверка гидравлики	1 раз в 3 месяца
Отсутствие повреждений внутренних защитных крышек (задняя дверь и проч.)	1 раз в 3 месяца
Контроль протечек узлов и соединений	1 раз в 3 месяца
Проверка/настройка редуктора DMV 1,3 bar	1 раз в 3 месяца
Проверка/настройка редуктора RVFPE 1,3 bar	1 раз в 3 месяца
Проверка/настройка редуктора RVDA 0,4 bar	1 раз в 3 месяца
Проверка/настройка редуктора RVFPA 1,3 bar	1 раз в 3 месяца
Проверка/настройка редуктора DDE 0,4 bar	1 раз в 3 месяца
Проверка показаний датчика проводимости ENDLF при помощи контрольного калиброванного прибора, при необходимости калибровка	1 раз в 3 месяца
Проверка показаний датчика проводимости BICLF при помощи контрольного калиброванного прибора, при необходимости калибровка	1 раз в 3 месяца
Поршневой насос бикарбоната:	
Контроль герметичности соединений	1 раз в 3 месяца
Проверка объема керамической помпы	1 раз в 3 месяца
Поршневой насос кислотного концентрата:	
Контроль герметичности соединений	1 раз в 3 месяца
Проверка объема керамической помпы	1 раз в 3 месяца
Поршневой насос ультрафильтрации:	
Контроль герметичности соединений	1 раз в 3 месяца
Проверка объема керамической помпы	1 раз в 3 месяца
Проверка работоспособности обратного клапана контура ультрафильтрации	1 раз в 3 месяца
Проверка показаний датчиков температуры при помощи контрольного калиброванного прибора, при необходимости калибровка	1 раз в 3 месяца
Проверка работоспособности балансировочной камеры	1 раз в 3 месяца
Клапан дезинфектанта VD проверка работоспособности	1 раз в 3 месяца
Проверка датчика утечки крови BLD, при необходимости калибровка	1 раз в 3 месяца
Проверка показаний датчика давления дегазации PE, при необходимости калибровка	1 раз в 3 месяца
Проверка показаний датчика давления дегазации PDA, при необходимости калибровка	1 раз в 3 месяца
Проверка экстракорпорального контура	1 раз в 3 месяца
Проверка положения насоса гепарина (80±15 мм)	1 раз в 3 месяца
Проверка работоспособности артериального насоса крови	1 раз в 3 месяца
Проверка работоспособности насоса субституата	1 раз в 3 месяца
Венозный зажим, проверка работоспособности, проверка окклюзии 1,4 мм (+0,1 мм), при необходимости настройка	1 раз в 3 месяца
Артериальный зажим, проверка работоспособности, проверка окклюзии 1,4 мм (+0,1 мм), при необходимости настройка	1 раз в 3 месяца
Проверка показаний артериального датчика давления крови PA при помощи контрольного калиброванного прибора, при необходимости калибровка	1 раз в 3 месяца
Проверка показаний венозного датчика давления крови PV при помощи контрольного калиброванного прибора, при необходимости калибровка	1 раз в 3 месяца
Проверка показаний датчика давления крови перед диализатором PBE при помощи контрольного калиброванного прибора, при необходимости калибровка	1 раз в 3 месяца
Проверка работоспособности детектора воздуха SAD, при необходимости калибровка	1 раз в 3 месяца
Заключительный осмотр и проверка	1 раз в 3 месяца
Провести самотестирование аппарата. Выполнить горячую дезинфекцию.	1 раз в 3 месяца

Перечень запасных частей и расходных материалов, обязательных к замене при техническом обслуживании медицинских аппаратов

№ п/п	Номенклатурный номер	Наименование	Кол-во шт.
1	3456068B	Сервисный набор для АИП BBraun Dialog+	10

Подписи сторон:

Заказчик
И.о. главного врача КОГБУЗ «КОКБ»

_____ С.А. Бакин

Исполнитель
Индивидуальный предприниматель

_____ Д.И. Жабенец

Приложение № 3
к контракту № 0340200003320003551000 1
от _____

АКТ №____
об оказанных услугах

г. Киров «___» _____ 20__г.

КОГБУЗ «Кировская областная клиническая больница», именуемое в дальнейшем "Заказчик", в лице исполняющего обязанности главного врача Бакина Сергея Анатольевича, действующего на основании Устава, с одной стороны, и _____, именуемое в дальнейшем "Исполнитель", в лице _____, действующего на основании _____, с другой стороны, составили настоящий Акт об оказанных услугах (далее - Акт) по Контракту на оказание услуг № _____ от "___" _____ _____ г. (далее - Контракт) о нижеследующем.

1. Во исполнение п. 1.1 Контракта Исполнитель в период с "__" _____ ____ г. по "__" _____ ____ г. оказал следующие услуги:

N п/п	Наименование услуги	Ед. изм.	Объем оказываемых услуг	Цена за ед. изм., руб.	Стоимость, руб.
1					
2					
3					
Итого:					

Установленные/замененные запасные части:

N п/п	Наименование запасных частей	Ед.изм. (шт.)	Кол-во	Цена за ед. изм., руб.	Стоимость, руб.
Итого:					

Замененные запасные части переданы в распоряжение Заказчика.

2. Вышеперечисленные услуги оказаны согласно Контракту, своевременно в необходимом объеме и в соответствии с требованиями, установленными Контрактом к их качеству. Заказчик претензий по объему, качеству и срокам оказания услуг не имеет.

3. Согласно Контракту общая стоимость оказанных услуг составляет _____ (_____) руб., в том числе НДС __% в размере _____ (_____) руб.

4. Настоящий Акт составлен в двух экземплярах, по одному для Исполнителя и Заказчика.

Подписи сторон:

Заказчик	Исполнитель
И.о. главного врача КОГБУЗ «КОКБ»	Индивидуальный предприниматель
_____ С.А. Бакин	_____ Д.И. Жабенец

Контракт № 0340200003320004248000 1
на поставку товара
Рег.№ 2434601121120000580

г. Киров "12" мая 2020г.

КОГБУЗ «Кировская областная клиническая больница», именуемое в дальнейшем "Заказчик", в лице исполняющего обязанности главного врача Бакина Сергея Анатольевича, действующего на основании Устава, с одной стороны, и

Индивидуальный предприниматель Желнин Александр Сергеевич, именуемый в дальнейшем "Поставщик", действующий на основании свидетельства, с другой стороны, вместе именуемые в дальнейшем "Стороны", заключили настоящий Контракт о нижеследующем:

1. Предмет Контракта

1.1. Поставщик обязуется поставить Заказчику **фильтры воздушные сменные** (далее – Товар) в соответствии со Спецификацией, являющейся Приложением № 1 к настоящему Контракту, а Заказчик обязуется принять и оплатить поставленный Товар, в срок, установленный Контрактом.

1.2. Настоящий контракт заключен по результатам аукциона в электронной форме на основании протокола № 0340200003320004248-3 от «28» апреля 2020 г. и финансируется за счет средств территориальных внебюджетных фондов, средств, полученных от иной приносящей доход деятельности.

1.3. Наименование, количество, и стоимость Товара определены Сторонами в спецификации, являющейся неотъемлемой частью Контракта (Приложение №1 к Контракту).

1.4. Поставка товара осуществляется в заводской индивидуальной упаковке, соответствующей требованиям стандартов, технических условий и обеспечивающей сохранность товара при его транспортировке и хранении.

1.5. Товар должен транспортироваться с соблюдением условий хранения и транспортирования, предусмотренных нормативно-технической документацией и инструкцией по применению.

1.6. ИКЗ 202434601121143450100104840012825000

2. Права и обязанности Сторон

2.1. Заказчик обязуется:

2.1.1. Совершить все необходимые действия, обеспечивающие принятие Товара по количеству, качеству, ассортименту и комплектности в соответствии с условиями Контракта.

2.1.2. В течение 10 (Десяти) календарных дней с момента обнаружения уведомить Поставщика о несоответствии Товара по качеству, комплектности, принадлежностям (в том числе наличию необходимых документов), условиям Контракта, которые невозможно было обнаружить в момент приемки.

2.2. Поставщик обязуется:

2.2.1. Передать Заказчику Товар в порядке и на условиях Контракта.

2.2.2. Передать Товар, являющейся собственностью Поставщика, полностью свободным от прав третьих лиц, не состоящее в споре и под арестом, не являющееся предметом залога и т.п.

2.2.3. При передаче товара предоставить Заказчику надлежащим образом оформленные и действующие на момент поставки документы: копии сертификата соответствия и /или декларации о соответствии, если данный товар входит в единый перечень продукции, подлежащей обязательной сертификации и декларированию, подтверждающие качество товара, его соответствие требованиям законодательства РФ и страну происхождения товара, а также инструкции по использованию товара на русском языке.

2.3. Заказчик вправе:

2.3.1. Отказаться от оплаты Товара, не соответствующего требованиям, установленным законодательством для определения качества товаров или Контракта.

2.3.2. В случае существенного нарушения Поставщиком требований к качеству Товара (обнаружения неустранимых недостатков, недостатков, которые не могут быть устранены без несоразмерных расходов или затрат времени или выявляются неоднократно либо проявляются вновь после их устранения, и других подобных недостатков) по своему выбору:

- отказаться от исполнения Контракта и потребовать возврата уплаченной за Товар денежной суммы;

- потребовать замены Товара ненадлежащего качества Товаром, соответствующим условиям Контракта.

2.4. Поставщик вправе:

2.4.1. По своему выбору потребовать оплаты Товара либо отказаться от исполнения Контракта, если Заказчик в нарушение Контракта отказывается принять и (или) оплатить Товар.

3. Срок и порядок поставки Товара

3.1. Поставка Товара осуществляется Поставщиком путем доставки Заказчику по адресу, указанному в п. 3.2 Контракта.

3.2. Место поставки Товара: КОГБУЗ «Кировская областная клиническая больница», 610027, г. Киров, ул. Воровского, 42.

3.3. Риск случайной гибели или случайного повреждения Товара переходит к Заказчику с момента

поставки товара. Факт передачи Товара оформляется путем подписания Сторонами товарных накладных.

3.4. Поставка товара осуществляется по заявкам Заказчика **в течение 10 календарных дней с момента направления заявки.**

Количество и объем заявок зависят от потребности Заказчика, возникшей в период действия Контракта.

Поставка товара без заявки Заказчика или поставка товара в объеме отличном от предусмотренного заявкой Заказчика не допускается.

Поставка по направленной заявке осуществляется в полном объеме, частичная поставка не допускается.

Датой поставки товара считается дата поступления всего заявленного товара в полном объеме с предоставлением документов, указанных в п. 2.2.3., 3.5., 3.6. При невыполнении данного условия, товар считается не поставленным, принятию и оплате не подлежит.

Направление заявок осуществляется по факсу, электронной почте, указанных в разделе «Адреса и реквизиты сторон».

Количество и объем заявок зависят от финансирования Заказчика.

3.5. При передаче Товара Поставщик предоставляет следующие документы в двух экземплярах: счета, счета-фактуры и товарные накладные с обязательной ссылкой на номер Контракта, с указанием серийных номеров товара при их наличии, и иные необходимые документы. При поставке Товара без надлежащей документации Товар принятию и оплате не подлежит.

3.6. Приемка товара производится комиссией по приемке товара на складе Заказчика при условии поставки всего заявленного товара по заявке в полном объеме, предоставления надлежащим образом оформленных документов на товар: копии сертификата соответствия и /или декларации о соответствии, если данный товар входит в единый перечень продукции, подлежащей обязательной сертификации и декларированию, подтверждающие качество товара, его соответствие требованиям законодательства РФ и страну происхождения товара, а также инструкции по использованию товара на русском языке, счет-фактуры (счета), товарные накладные и другие документы в соответствии с действующим законодательством) в срок не позднее 20 рабочих дней после поставки товара на складе заказчика.

3.7. Приемка результатов поставленного товара оформляется документом о приемке (акт о приемке товара), который подписывается заказчиком (в случае создания приемочной комиссии подписывается всеми членами приемочной комиссии и утверждается заказчиком).

3.8. При обнаружении несоответствия качества, количества и ассортимента товара данный факт отражается в накладной или составляется акт о несоответствии товара, подписанный членами комиссии, о чем поставщик извещается уведомлением о вызове.

Акт о несоответствии товара, а также уведомление о вызове представителя направляются по электронной почте на адрес, указанный в разделе «Адреса и реквизиты сторон».

Дальнейшая приемка товара осуществляется только в присутствии уполномоченного представителя Поставщика. Представитель одногороднего Поставщика обязан явиться по вызову Заказчика не позднее чем на следующий рабочий день после получения вызова, иногороднего – не позднее трех рабочих после получения вызова, не считая времени, необходимого для проезда.

3.9. Товар, не соответствующий требованиям, указанным в законодательстве для определения качества товаров и Контракте считается не поставленным.

В случае, если часть товара, поставленного согласно заявке Заказчика, не соответствует по качеству и/или количеству условиям Контракта, Заказчик вправе отказаться от всех переданных товаров, предусмотренных заявкой (абз.3 п.2 ст.468 ГК РФ).

3.10. Заказчик вправе привлечь к приемке товара экспертов, экспертные организации в случаях, предусмотренных Федеральным законом от 05.04.2013 № 44-ФЗ «О контрактной системе в сфере закупок товаров, работ, услуг для обеспечения государственных и муниципальных нужд».

3.11. Согласно пункту 1 статьи 514 Гражданского кодекса Российской Федерации, в случае несоответствия товара требованиям контракта, а также документам, указанным в п. 3.5., 2.2.3. Контракта, Заказчик отказывается от приемки товара и принимает его на ответственное хранение.

3.12. Поставщик обязан заменить товар не соответствующего качества или возвратить заказчику уплаченную за него стоимость в течение 5 (пяти) дней с момента предъявления претензии. Все расходы, связанные с возвратом некачественного товара, в том числе расходы в связи с проведением контроля качества товара несет Поставщик. Поставщик обязан возместить расходы, связанные с возвратом некачественного товара, в течение 5 (пяти) дней с момента предъявления претензии.

4. Гарантии

4.1. Качество поставляемого товара должно соответствовать требованиям государственных стандартов качества, предъявляемым к данному виду товаров.

4.2. Весь поставляемый товар должен быть новым, не бывшим в эксплуатации, не восстановленным.

4.3. Гарантии качества товара должны быть предоставлены на весь товар.

4.4. На момент поставки товара заказчику остаточный срок годности товара должен составлять **не менее 12** месяцев от установленного (указанного) на упаковке.

5. Порядок расчетов

НМЦ= 246 375,00

5.1. Цена на поставляемый Товар составляет **15 390,00 (пятнадцать тысяч триста девяносто рублей 00 копеек)**, НДС не облагается (в связи с установлением для Поставщика упрощенной системы налогообложения в соответствии со ст. 346.12 и ст. 346.13 гл. 26.2 Налогового Кодекса РФ).

5.2. Цена Контракта включает в себя стоимость товара, стоимость упаковки, страхования, хранения, стоимость доставки до Заказчика (разгрузки на складе Заказчика), все установленные налоги, включая НДС (если поставщик является плательщиком НДС), таможенные пошлины и другие обязательные платежи, выплаченные или подлежащие выплате.

5.3. Сумма, подлежащая уплате заказчиком юридическому лицу или физическому лицу, в том числе зарегистрированному в качестве индивидуального предпринимателя, уменьшается на размер налогов, сборов и иных обязательных платежей в бюджеты бюджетной системы Российской Федерации, связанных с оплатой контракта, если в соответствии с законодательством Российской Федерации о налогах и сборах такие налоги, сборы и иные обязательные платежи подлежат уплате в бюджеты бюджетной системы Российской Федерации заказчиком.

5.4. Указанная цена Контракта является твердой и определяется на весь срок исполнения Контракта.

5.5. Товар оплачивается Заказчиком в безналичной форме путем перечисления денежных средств на расчетный счет Поставщика в течение 15 рабочих дней с момента поставки заявленной партии товара в полном объеме, предусмотренного частью 7 статьи 94 Федеральным законом от 05.04.2013 № 44-ФЗ «О контрактной системе в сфере закупок товаров, работ, услуг для обеспечения государственных и муниципальных нужд».

6. Ответственность Сторон

6.1. Стороны несут ответственность за неисполнение или ненадлежащее исполнение своих обязательств по Контракту в соответствии с законодательством РФ, Постановлением Правительства РФ от 30.08.2017г. № 1042.

6.2. Ответственность Заказчика:

6.2.1. В случае просрочки исполнения Заказчиком обязательств, предусмотренных Контрактом, Поставщик вправе потребовать уплаты пеней. Пеня начисляется за каждый день просрочки исполнения заказчиком обязательства, предусмотренного контрактом, в размере одной трехсотой действующей на дату уплаты пени ключевой ставки Центрального банка Российской Федерации от цены контракта, уменьшенной на сумму, пропорциональную объему обязательств, предусмотренных контрактом и фактически исполненных заказчиком.

6.2.2. За ненадлежащие исполнение Заказчиком обязательств, предусмотренных Контрактом, за исключением просрочки исполнения Заказчиком обязательств, предусмотренных Контрактом, устанавливается штраф в размере 1 000,00 рублей.

6.2.3. Общая сумма начисленных штрафов за ненадлежащее исполнение заказчиком обязательств, предусмотренных контрактом, не может превышать цену контракта.

6.3. Ответственность Поставщика:

6.3.1. В случае неисполнения или ненадлежащего исполнения Поставщиком обязательств, Поставщик обязуется уплатить Заказчику пеню. Пеня начисляется за каждый день просрочки исполнения поставщиком (подрядчиком, исполнителем) обязательства, предусмотренного контрактом, в размере одной трехсотой действующей на дату уплаты пени ключевой ставки Центрального банка Российской Федерации от цены контракта, уменьшенной на сумму, пропорциональную объему обязательств, предусмотренных контрактом и фактически исполненных поставщиком (подрядчиком, исполнителем).

В течение 20 дней, с момента возникновения права требования оплаты пени, Заказчик направляет Поставщику претензионное письмо с требованием оплаты пени в течение 7 дней с даты получения претензионного письма, рассчитанной в соответствии с положениями законодательства и условиями Контракта.

6.3.2. При неоплате (отказе от уплаты) Поставщиком пени, начисленной в соответствии с условиями Контракта, по истечении срока, указанного в претензионном письме, Заказчик имеет право удержать сумму пени из суммы, подлежащей оплате Поставщику за поставленные товары, которые приняты заказчиком, или в течение 40 дней с момента возникновения права требования оплаты пени направить в суд исковое заявление с требованием оплаты пени, рассчитанной в соответствии с положениями законодательства и Контракта за весь период просрочки исполнения.

6.3.3. В случае неисполнения или ненадлежащего исполнения Поставщиком обязательств, предусмотренных Контрактом, за исключением просрочки исполнения Поставщиком обязательств (в том числе гарантийного), предусмотренных Контрактом, Поставщик обязуется выплатить Заказчику штраф в размере 1 % от цены Контракта.

6.3.4. За каждый факт неисполнения или ненадлежащего исполнения поставщиком (подрядчиком, исполнителем) обязательства, предусмотренного контрактом, которое не имеет стоимостного выражения, размер штрафа устанавливается в размере 1 000,00 рублей.

6.3.5. Общая сумма начисленных штрафов за неисполнение или ненадлежащее исполнение поставщиком (подрядчиком, исполнителем) обязательств, предусмотренных контрактом, не может превышать цену контракта.

6.4. Заказчик вправе вернуть обеспечение исполнения Контракта, уменьшенное на размер начисленных штрафов, пеней.

7. Основания и порядок изменения и расторжения Контракта

7.1. Контракт может быть изменен по соглашению Сторон при снижении цены Контракта без изменения предусмотренных Контрактом количества товара, качества товара и иных условий Контракта.

7.2. Заказчик по согласованию с Поставщиком вправе увеличить или уменьшить предусмотренные Контрактом количество товара не более, чем на десять процентов. При увеличении количества товара по соглашению сторон допускается изменение цены Контракта пропорционально дополнительному количеству товара исходя из установленной в Контракте цены единицы товара, но не более чем на десять процентов цены Контракта. При уменьшении предусмотренных Контрактом количества товара Стороны обязаны уменьшить цену Контрактом исходя из цены единицы товара.

7.3. При исполнении контракта (за исключением случае, которые предусмотрены нормативными правовыми актами, принятыми в соответствии с частью 6 статьи 14 Федерального закона от 05.04.2013г. № 44-ФЗ «О контрактной системе в сфере закупок товаров, работ, услуг для обеспечения государственных и муниципальных нужд») по согласованию заказчика с поставщиком (подрядчиком, исполнителем) допускается поставка товара, выполнение работы или оказание услуги, качество, технические и функциональные характеристики (потребительские свойства) которых являются улучшенными по сравнению с качеством и соответствующими техническими и функциональными характеристиками, указанными в контракте.

7.4. Контракт может быть расторгнут по соглашению Сторон, а также Стороны вправе в одностороннем порядке по письменному заявлению отказаться от его исполнения по основаниям, предусмотренным Контрактом и законодательством.

7.5. Заказчик вправе отказаться от исполнения Контракта в одностороннем внесудебном порядке в случаях:

7.5.1. Поставки Товара ненадлежащего качества с недостатками, которые не могут быть устранены в приемлемый для Заказчика срок;

7.5.2. Нарушение поставщиком сроков поставки товара, предусмотренных контрактом, более чем на 14 календарных дней;

7.5.3. В иных случаях, предусмотренных гражданским законодательствам.

7.6. Поставщик вправе отказаться от исполнения Контракта в одностороннем порядке в случаях:

7.6.1. Необоснованного уклонения Заказчика от принятия и (или) оплаты Товара.

8. Обеспечение исполнения Контракта

8.1. Обеспечение исполнения контракта предоставляется Поставщиком в размере 15 % от цены контракта. Если при проведении аукциона начальная (максимальная) цена Контракта, указанная в извещении об осуществлении закупки, снижена Поставщиком на двадцать пять и более процентов, Поставщик предоставляет обеспечение исполнения Контракта с учетом положений статьи 37 Федерального закона от 05.04.2013 № 44-ФЗ «О контрактной системе в сфере закупок товаров, работ, услуг для обеспечения государственных и муниципальных нужд».

8.2. Исполнение Контракта может обеспечиваться предоставлением банковской гарантии, выданной банком и соответствующей требованиям статьи 45 Федерального закона о контрактной системе, или внесением денежных средств на указанный Заказчиком счет, на котором в соответствии с законодательством Российской Федерации учитываются операции со средствами, поступающими Заказчику. Способ обеспечения исполнения Контракта определяется Поставщиком самостоятельно.

8.3. Банковская гарантия должна быть безотзывной и соответствовать требованиям, установленным статьей 45 Федерального закона от 05.04.2013 № 44-ФЗ «О контрактной системе в сфере закупок товаров, работ, услуг для обеспечения государственных и муниципальных нужд».

8.4. В банковскую гарантию должно быть включено условие о праве Заказчика на бесспорное списание денежных средств со счета гаранта, если гарантом в срок не более чем пять рабочих дней не исполнено требование Заказчика об уплате денежной суммы по банковской гарантии, направленное до окончания срока действия банковской гарантии.

8.5. Срок действия банковской гарантии должен превышать предусмотренный контрактом срок исполнения обязательств, которые должны быть обеспечены такой банковской гарантией, не менее чем на один месяц, в том числе в случае его изменения в соответствии со статьей 95 ФЗ-44.

8.6. Заказчик рассматривает поступившую банковскую гарантию в срок, не превышающий трех рабочих дней со дня ее поступления.

8.7. Денежные средства, переданные в качестве обеспечения исполнения контракта, в том числе часть этих денежных средств, в случае уменьшения размера обеспечения исполнения контракта, возвращаются Поставщику не позднее, чем через 15 (пятнадцать) дней после даты исполнения Поставщиком своих обязательств по Контракту, в том числе обязательств по уплате неустойки (штрафов, пени).

8.8. В ходе исполнения контракта Поставщик вправе изменить способ обеспечения исполнения контракта и (или) предоставить заказчику взамен ранее предоставленного обеспечения исполнения контракта новое обеспечение исполнения контракта, размер которого может быть уменьшен в порядке и случаях, которые предусмотрены частями 7.2 и 7.3 ст.96 44-ФЗ.

Поставщик освобождается от предоставления обеспечения исполнения контракта в случае, установленном в ч.8.1. ст.96 ФЗ-44.

8.9. В случае отзыва в соответствии с законодательством Российской Федерации у банка, предоставившего банковскую гарантию в качестве обеспечения исполнения контракта, лицензии на осуществление банковских операций Поставщик обязан предоставить новое обеспечение исполнения контракта не позднее одного месяца со дня надлежащего уведомления заказчиком поставщика о необходимости предоставить соответствующее обеспечение.
За каждый день просрочки исполнения поставщиком данного обязательства начисляется пеня.

8.10. По настоящему Контракту должны быть обеспечены обязательства Поставщиком по возмещению убытков Заказчика, причиненных неисполнением или ненадлежащим исполнением обязательств по настоящему Контракту, а также обязанность по выплате неустойки (штрафа, пени), иных долгов, возникших у Поставщика перед Заказчиком.

8.11. Сумма обеспечения исполнения обязательств по контракту подлежит выплате Заказчику в качестве компенсации за убытки, оплаты неустойки, которые могут наступить вследствие неисполнения или ненадлежащего исполнения обязательств по контракту.

8.12. Обеспечение исполнения контракта удерживается Заказчиком в полном объеме в случае одностороннего отказа Заказчика от исполнения контракта.

8.13. Антидемпинговые меры применяются в случаях, предусмотренных Федеральным законом от 05.04.2013 № 44-ФЗ «О контрактной системе в сфере закупок товаров, работ, услуг для обеспечения государственных и муниципальных нужд».

8.14. Реквизиты для перечисления обеспечения исполнения контракта:
ИНН 4346011211/ КПП 434501001
ОКПО 01928129/ОКТМО 33701000
КБК 80100000000000000000
Банковские реквизиты:
Получатель: Министерство финансов Кировской области
(КОГБУЗ «Кировская областная клиническая больница» л/с 05801000021)
расчетный счет: № 40302810100004000001
Наименование банка:
Отделение по Кировской области Волго-Вятского главного
управления Центрального банка Российской Федерации
(сокращенное наименование – Отделение Киров)
БИК 043304001

9. Порядок урегулирования споров

9.1. Претензионный порядок досудебного урегулирования споров, вытекающих из Контракта, является для Сторон обязательным.

9.2. Допускается направление Сторонами претензионных писем иными способами: по факсу и электронной почте, экспресс-почтой.

9.3. Срок рассмотрения претензионного письма и направления ответа на него составляет 10 (десять) рабочих дней, за исключением случая, предусмотренного п. 5.3.1. Контракта, со дня получения последнего адресатом.

9.4. В случае неурегулирования споров и разногласий в претензионном порядке они передаются на рассмотрение в Арбитражный суд Кировской области.

10. Обстоятельства непреодолимой силы

10.1. Стороны освобождаются от ответственности за частичное или полное неисполнение обязательств по Контракту, если оно явилось следствием действия обстоятельств непреодолимой силы, возникших помимо воли и желания сторон, и которые нельзя было предвидеть или предотвратить, включая объявленную или фактическую войну, гражданские волнения, эпидемии, блокаду, эмбарго, землетрясения, наводнения, пожары и другие обстоятельства непреодолимой силы.

11. Прочие условия

11.1. Любые изменения и дополнения по Контракту вступают в силу и становятся его неотъемлемыми частями, только если они совершены в письменной форме, подписаны уполномоченными представителями обеих Сторон и содержат ссылку на Контракт.

11.2. Стороны обязуются незамедлительно информировать друг друга о возникших затруднениях, которые могут привести к невыполнению отдельных условий Контракта, для согласования и принятия необходимых мер.

11.3. Стороны признают, что, если какое-либо из положений Контракта становится недействительным в течение срока его действия вследствие изменения законодательства, остальные положения Контракта обязательны для Сторон в течение срока действия Контракта.

11.4. Стороны обязаны извещать друг друга об изменениях своего адреса, номеров телефонов, иных реквизитов в срок не позднее 5 (пяти) дней с момента начала действий таких изменений.

11.5. Поставщик не вправе передавать свои права по Контракту третьим лицам.

11.6. Во всем остальном, что не предусмотрено Контрактом, Стороны руководствуются действующим законодательством РФ.

12. Срок действия Контракта

12.1. Контракт вступает в силу с даты его подписания и действует по «31» декабря 2021г.

13. Адреса и реквизиты Сторон

Заказчик	Поставщик
КОГБУЗ «Кировская областная клиническая больница»	**ИП Желнин Александр Сергеевич**
610027, г. Киров, ул. Воровского,42,	215805, Смоленская область, Ярцевский район, гор. Ярцево, пр-кт Металлургов, дом 5, кв. 52
(8332) 37-63-54; kokb@mail.ru	8(920)300-86-06, tender@masvent.ru
Р/с 40601810200003000001	р/с 40802810696090000066
В Отделении по Кировской области	ПАО РОСБАНК г. Москва
Волго-Вятского главного управления	к/с 30101810000000000256
Центрального банка Российской Федерации	БИК 044525256
ИНН 4346011211	ИНН 672702254794 ОГРНИП 317673300028240
КПП 434501001	ОКПО 0118655329 ОКТМО 66658101001
БИК 043304001	Дата постановки на налоговый учет: 27.07.2017г.
И.о. главного врача	Индивидуальный предприниматель
_____ С.А. Бакин	_____ А.С. Желнин

Приложение№1
к Контракту № 03402000033200042480001
от _____

Спецификация

№ п/п	Наименование товара	Наименование производителя, страны происхождения товара	Описание требований (функциональные, технические, качественные, эксплуатационные характеристики товара, единицы измерения)	Минимальные и (или) максимальные, неизменяемые значения характеристики	Ед. изм.	Кол-во	Цена за ед., руб.	Сумма, руб.
1	**Фильтр воздушный сменный** Фильтр воздушный сменный ФВС ОКПД 2: 28.25.14.111	ООО «ВентФильтр+», Российская Федерация	Предназначен для фильтрации воздуха, проходящего через рециркуляторы Дезар 2,3,4,5 и 7, имеющихся в наличии у заказчика.		шт.	2700	5,70	15 390,00
			Фильтрация входного воздушного потока от частиц размером более 10 мкм.					
			Материал изготовления - нетканый, экологически чистый белый фильтрующий материал, 100 % полиэстер из синтетических, неломающихся волокон					
			Габаритные размеры (длина х ширина х толщина)	260 х 90 х 5 мм				
Итого:								**15 390,00**

Подписи сторон:

Заказчик
И.о. главного врача КОГБУЗ «КОКБ»

_____ С.А. Бакин

Поставщик
Индивидуальный предприниматель

_____ А.С. Желнин

Контракт № 0340200003320004118 0001
на оказание услуг
Рег.№ 2434601121120000595

г. Киров "15" мая 2020г.

КОГБУЗ «Кировская областная клиническая больница», именуемое в дальнейшем «Заказчик», в лице исполняющего обязанности главного врача Бакина Сергея Анатольевича, действующего на основании Устава, с одной стороны, и

Индивидуальный предприниматель Новокшонова Екатерина Александровна, именуемый в дальнейшем «Исполнитель», действующий на основании свидетельства 43 № 001752314, с другой стороны, вместе именуемые в дальнейшем «Стороны», заключили настоящий Контракт о нижеследующем:

1. Предмет Контракта

1.1. Исполнитель обязуется оказать для Заказчика **услуги по изготовлению, поставке и установке жалюзи** (далее – Услуги) в соответствии со Спецификацией и Техническим заданием, являющимися Приложением №1 и №2 соответственно, к настоящему Контракту, а Заказчик обязуется принять и оплатить оказанные Услуги, в срок, установленный Контрактом.

1.2. Настоящий контракт заключен по результатам аукциона в электронной форме на основании протокола № 0340200003320004118-3 от "27" апреля 2020 г. и финансируется за счет средств территориальных внебюджетных фондов, средств, полученных от иной приносящей доход деятельности.

1.3. Наименование, количество, и стоимость Услуг определены Сторонами в Спецификации, являющейся неотъемлемой частью Контракта (Приложение №1 к контракту).

1.4. Идентификационный код закупки: 202434601121143450100104820014329000

2. Права и обязанности Сторон

2.1. Заказчик обязуется:

2.1.1. Совершить все необходимые действия, обеспечивающие принятие Услуг в соответствии с условиями Контракта.

2.1.2. В течение 10 (Десяти) календарных дней со дня обнаружения уведомить Исполнителя о несоответствии услуг по качеству, комплектности и принадлежностям (в том числе наличию необходимых документов), условиям Контракта, которые невозможно было обнаружить в момент приемки.

2.2. Исполнитель обязуется:

2.2.1. Оказать Услуги в порядке и на условиях Контракта.

2.2.2. Оказать услуги с соблюдением норм безопасности для жизни, здоровья, имущества Заказчика и окружающей среды при обычных условиях ее использования, хранения, транспортировки и утилизации (Закон Российской Федерации от 07.02.1992 № 2300-1 «О защите прав потребителей», Федеральный Закон Российской Федерации №52, статья 22 от 15.03.1999 «О санитарно-эпидемиологическом благополучия населения»), а также должны осуществляться в соответствии с санитарными правилами и иными нормативными правовыми актами РФ.

2.2.3. Оказать услуги в полном объеме и с надлежащим качеством, в соответствии с требованиями действующего законодательства, в том числе государственных стандартов, норм, правил и технических условий, регламентирующий данный вид деятельности, применяя только разрешенные в официально установленном порядке средства и оборудование.

2.2.4. **Перед изготовлением изделий обеспечить выезд замерщика для уточнения размеров.**

2.2.5. При передаче товара предоставить Заказчику надлежащим образом оформленные и действующие на момент поставки документы: копии сертификата соответствия и /или декларации о соответствии (если данный товар входит в единый перечень продукции, подлежащей обязательной сертификации и декларированию), паспорт товара (применительно к Товарам, для которых действующим законодательством предусмотрено предоставление паспорта), подтверждающие качество товара, его соответствие требованиям законодательства РФ и страну происхождения товара, а также инструкцию по эксплуатации и техническую документацию на русском языке.

2.3. Заказчик вправе:

2.3.1. Отказаться от оплаты Услуг, не соответствующих требованиям, установленным законодательством для определения качества услуг или Контракта.

2.3.2. В случае существенного нарушения Исполнителем требований к качеству Услуг (обнаружения неустранимых недостатков, недостатков, которые не могут быть устранены без несоразмерных расходов или затрат времени или выявляются неоднократно либо проявляются вновь после их устранения, и других подобных недостатков):

- отказаться от исполнения Контракта и потребовать возврата уплаченной за оказанные Услуги денежной суммы.

2.4. Исполнитель вправе:

2.4.1. По своему выбору потребовать оплаты оказанных Услуг либо отказаться от исполнения

Контракта, если Заказчик в нарушение Контракта отказывается принять и (или) оплатить Услуги.

3. Место и срок оказания Услуг

3.1. Оказание Услуг осуществляется по адресу: КОГБУЗ «Кировская областная клиническая больница», 610027, г. Киров, ул. Воровского, 42.

3.2**. Срок оказания услуг:** услуги оказываются **в течение 10 календарных дней** с момента направления заявки Заказчиком.

Установка жалюзи в помещениях осуществляется в дни, предварительно согласованные с Заказчиком. Согласование осуществляется в рабочее время с понедельника по пятницу с 9:00 до 16:00, не менее чем за 1 (один) рабочий день до дня предполагаемой поставки и установки.

3.3. Исполнитель обеспечивает неограниченное количество выездов по заявкам. Выезды по устранению брака или недобросовестно выполненных работ осуществляется за счет Исполнителя.

3.4. Услуги, не соответствующие требованиям, указанным в законодательстве для определения качества услуг и Контракте считаются не выполненными.

4. Качество оказываемых услуг.

4.1. Качество оказываемых услуг должно соответствовать требованиям государственных стандартов качества, предъявляемым к данному виду услуг, установленных законодательством РФ. Используемые материалы и оборудование должны иметь сертификаты соответствия.

4.2. Срок предоставления гарантии качества (гарантийный срок) – **не менее 12 месяцев** с момента установки всех изделий и подписания Акта оказанных услуг.

4.3. Гарантии качества товара должны быть предоставлены на весь товар.

Гарантийные обязательства могут обеспечиваться предоставлением банковской гарантии, выданной банком и соответствующей требованиям статьи 45 Федерального закона от 5 апреля 2013 г. N 44-ФЗ "О контрактной системе в сфере закупок товаров, работ, услуг для обеспечения государственных и муниципальных нужд" (далее ФЗ-44), или внесением денежных средств на указанный заказчиком счет, на котором в соответствии с законодательством Российской Федерации учитываются операции со средствами, поступающими заказчику.

4.4. Способ обеспечения гарантийных обязательств, срок действия банковской гарантии определяются Исполнителем самостоятельно.

4.5.Размер обеспечения гарантийных обязательств составляет десять процентов начальной (максимальной) цены контракта

4.6. Срок действия банковской гарантии должен превышать предусмотренный контрактом срок исполнения обязательств, которые должны быть обеспечены такой банковской гарантией, не менее чем на один месяц.

4.7. Денежные средства, внесенные в качестве обеспечения гарантийных обязательств, возвращаются Исполнителю в течение 30 дней с даты окончания срока действия гарантийных обязательств.

4.8. Оформление документа о приемке оказанных услуг осуществляется после предоставления обеспечения гарантийных обязательств Исполнителем.

4.9. Поставщик (подрядчик, исполнитель) вправе изменить способ обеспечения гарантийных обязательств и (или) предоставить заказчику взамен ранее предоставленного обеспечения гарантийных обязательств новое обеспечение гарантийных обязательств.

4.10. В случае, если по каким-либо причинам обеспечение гарантийных обязательств по Контракту перестало быть действительным, закончило свое действие или иным образом перестало обеспечивать исполнение Поставщиком (подрядчиком, исполнителем) гарантийных обязательств по настоящему Контракту, Поставщик (подрядчик, исполнитель) обязуется в течение 10 (десяти) дней предоставить Заказчику иное (новое) надлежащее обеспечение гарантийных обязательств по настоящему Контракту в соответствии с условиями, которые указаны в настоящем разделе.

4.11. По настоящему Контракту должны быть обеспечены гарантийные обязательства Поставщиком (подрядчиком, исполнителем) по возмещению убытков Заказчика, причиненных неисполнением или ненадлежащим исполнением обязательств по настоящему Контракту, а также обязанность по выплате неустойки (штрафа, пени), иных долгов, возникших у Поставщика (подрядчика, исполнителя) перед Заказчиком.

4.12. Сумма обеспечения гарантийных обязательств по контракту подлежит выплате Заказчику в качестве компенсации за убытки, оплаты неустойки, которые могут наступить вследствие неисполнения или ненадлежащего исполнения обязательств по контракту.

5. Порядок и срок приемки оказанных Услуг

5.1. Приемка услуг на соответствие их объема и качества требованиям, установленным в контракте, проводится Заказчиком по факту оказания услуг.

5.2. Для проверки оказанных Исполнителем услуг, предусмотренных контрактом, в части их соответствия условиям контракта Заказчик обязан провести экспертизу. Экспертиза результатов, предусмотренных контрактом, может проводиться Заказчиком своими силами или к ее проведению могут привлекаться эксперты, экспертные организации в случаях, предусмотренных Федеральным законом от 05.04.2013 № 44-ФЗ «О контрактной системе в сфере закупок товаров, работ, услуг для обеспечения государственных и муниципальных нужд».

5.3. Факт оказания услуг Исполнителем и принятия их Заказчиком должен быть подтвержден актом об оказании услуг, подписанным обеими сторонами.

5.4. Не позднее дня, следующего за днем окончания оказания услуг Исполнитель обязан передать Заказчику акт об оказании услуг, а также комплект документации (счета, счета-фактуры, и другие документы, подтверждающие качество оказания услуг). При сдаче оказанных услуг без надлежащей документации услуги принятию и оплате не подлежат.

5.5. Акт об оказании услуг должен быть подписан Заказчиком в течение 10 (десяти) рабочих дней с момента его получения от Исполнителя, если услуги оказаны Исполнителем надлежащим образом и в полном объеме, либо в те же сроки Заказчиком направляется в письменной форме мотивированный отказ от подписания такого документа.

6. Порядок расчетов

НМЦ= 1 466 000,00

6.1. Цена на поставляемый Товар составляет **894 260,00 (восемьсот девяносто четыре тысячи двести шестьдесят рублей 00 копеек)**, НДС не облагается (в связи с установлением для Поставщика упрощенной системы налогообложения в соответствии со ст. 346.12 и ст. 346.13 гл. 26.2 Налогового Кодекса РФ).

6.2. Цена Контракта включает в себя стоимость затрат на оказание услуг (изготовление, поставка, установка жалюзи, предварительные замеры), командировочные расходы, стоимость всех расходных материалов, инструментов, стоимость оборудования, используемых при оказании услуг, транспортные затраты Исполнителя, все установленные налоги, в том числе НДС (если Исполнитель является плательщиком НДС), страхования, таможенных пошлин и другие обязательные платежи, выплаченные или подлежащие выплате.

6.3. Сумма, подлежащая уплате заказчиком юридическому лицу или физическому лицу, в том числе зарегистрированному в качестве индивидуального предпринимателя, уменьшается на размер налогов, сборов и иных обязательных платежей в бюджеты бюджетной системы Российской Федерации, связанных с оплатой контракта, если в соответствии с законодательством Российской Федерации о налогах и сборах такие налоги, сборы и иные обязательные платежи подлежат уплате в бюджеты бюджетной системы Российской Федерации заказчиком.

6.4. Указанная цена Контракта является твердой и определяется на весь срок исполнения Контракта.

6.5. Оплата по контракту производится Заказчиком по факту оказания Услуг в безналичной форме на основании счета (счета-фактуры), путем перечисления денежных средств на расчетный счет Исполнителя в течение 30 календарных дней после оказания услуг в полном объеме, указанном в заявке Заказчика, и подписания акта об оказанных Услугах.

7. Ответственность Сторон

7.1. Стороны несут ответственность за неисполнение или ненадлежащее исполнение своих обязательств по Контракту в соответствии с законодательством РФ, Постановлением Правительства РФ от 30.08.2017г. № 1042.

7.2. Ответственность Заказчика:

7.2.1. В случае просрочки исполнения Заказчиком обязательств, предусмотренных Контрактом, Исполнитель вправе потребовать уплаты пеней. Пеня начисляется за каждый день просрочки исполнения заказчиком обязательства, предусмотренного контрактом, в размере одной трехсотой действующей на дату уплаты пени ключевой ставки Центрального банка Российской Федерации от цены контракта, уменьшенной на сумму, пропорциональную объему обязательств, предусмотренных контрактом и фактически исполненных заказчиком.

7.2.2. За ненадлежащие исполнение Заказчиком обязательств, предусмотренных Контрактом, за исключением просрочки исполнения Заказчиком обязательств, предусмотренных Контрактом, устанавливается штраф в размере 1 000,00 рублей.

7.2.3. Общая сумма начисленных штрафов за ненадлежащее исполнение заказчиком обязательств, предусмотренных контрактом, не может превышать цену контракта.

7.3. Ответственность Исполнителя:

7.3.1. В случае неисполнения или ненадлежащего исполнения Исполнителем обязательств, Исполнитель обязуется уплатить Заказчику пеню. Пеня начисляется за каждый день просрочки исполнения поставщиком (подрядчиком, исполнителем) обязательства, предусмотренного контрактом, в размере одной трехсотой действующей на дату уплаты пени ключевой ставки Центрального банка Российской Федерации от цены контракта, уменьшенной на сумму, пропорциональную объему обязательств, предусмотренных контрактом и фактически исполненных поставщиком (подрядчиком, исполнителем).

В течение 20 дней, с момента возникновения права требования оплаты пени, Заказчик направляет Исполнителю претензионное письмо с требованием оплаты пени в течение 7 дней с даты получения претензионного письма, рассчитанной в соответствии с положениями законодательства и условиями Контракта.

7.3.2. При неоплате (отказе от уплаты) Исполнителем пени, начисленной в соответствии с условиями Контракта, по истечении срока, указанного в претензионном письме, Заказчик имеет право

удержать сумму пени из суммы, подлежащей оплате Исполнителю за поставленные товары, которые приняты заказчиком, или в течение 40 дней с момента возникновения права требования оплаты пени направить в суд исковое заявление с требованием оплаты пени, рассчитанной в соответствии с положениями законодательства и Контракта за весь период просрочки исполнения.

7.3.3. В случае неисполнения или ненадлежащего исполнения Исполнителем обязательств, предусмотренных Контрактом, за исключением просрочки исполнения Исполнителем обязательств (в том числе гарантийного), предусмотренных Контрактом, Исполнитель обязуется выплатить Заказчику штраф в размере 10% от цены Контракта.

7.3.4. За каждый факт неисполнения или ненадлежащего исполнения поставщиком (подрядчиком, исполнителем) обязательства, предусмотренного контрактом, которое не имеет стоимостного выражения, размер штрафа устанавливается в размере 1 000,00 рублей.

7.3.5. Общая сумма начисленных штрафов за неисполнение или ненадлежащее исполнение поставщиком (подрядчиком, исполнителем) обязательств, предусмотренных контрактом, не может превышать цену контракта.

7.4. Заказчик вправе вернуть обеспечение исполнения Контракта, уменьшенное на размер начисленных штрафов, пеней.

8. Основания и порядок изменения и расторжения Контракта

8.1. Контракт может быть изменен по соглашению Сторон при снижении цены Контракта без изменения предусмотренных Контрактом количества и качества Услуг и иных условий Контракта.

8.2. Заказчик по согласованию с Исполнителем вправе увеличить или уменьшить предусмотренные Контрактом количество Услуг не более, чем на десять процентов. При увеличении количества Услуг по соглашению сторон допускается изменение цены Контракта пропорционально дополнительному количеству Услуг исходя из установленной в Контракте цены единицы Услуги, но не более чем на десять процентов цены Контракта. При уменьшении предусмотренных Контрактом количества Услуг Стороны обязаны уменьшить цену Контракта исходя из цены единицы Услуги.

8.3. Контракт может быть расторгнут по соглашению Сторон, а также Стороны вправе в одностороннем порядке по письменному заявлению отказаться от его исполнения по основаниям, предусмотренным Контрактом и законодательством.

8.4. Заказчик вправе отказаться от исполнения Контракта в одностороннем внесудебном порядке в случаях:

8.4.1. Оказания Услуг ненадлежащего качества с недостатками, которые не могут быть устранены в приемлемый для Заказчика срок.

8.4.2. Нарушение Поставщиком сроков оказания Услуг, предусмотренных контрактом, более чем на 14 календарных дней;

8.4.3. В иных случаях, предусмотренных гражданским законодательством.

8.5. Исполнитель вправе отказаться от исполнения Контракта в одностороннем порядке в случаях:

8.5.1. Необоснованного уклонения Заказчика от принятия и (или) оплаты Услуг.

9. Обеспечение исполнения Контракта

9.1. Обеспечение исполнения контракта предоставляется Поставщиком в размере **15% от начальной (максимальной) цены контракта**. Если при проведении аукциона начальная (максимальная) цена Контракта, указанная в извещении об осуществлении закупки, снижена Исполнителем на двадцать пять и более процентов, Исполнитель предоставляет обеспечение исполнения Контракта с учетом положений статьи 37 Федерального закона от 05.04.2013 № 44-ФЗ «О контрактной системе в сфере закупок товаров, работ, услуг для обеспечения государственных и муниципальных нужд».

9.2. Исполнение Контракта может обеспечиваться предоставлением банковской гарантии, выданной банком и соответствующей требованиям статьи 45 Федерального закона о контрактной системе, или внесением денежных средств на указанный Заказчиком счет, на котором в соответствии с законодательством Российской Федерации учитываются операции со средствами, поступающими Заказчику. Способ обеспечения исполнения Контракта определяется Исполнителем самостоятельно.

9.3. Банковская гарантия должна быть безотзывной и соответствовать требованиям, установленным статьей 45 Федерального закона от 05.04.2013 № 44-ФЗ «О контрактной системе в сфере закупок товаров, работ, услуг для обеспечения государственных и муниципальных нужд».

9.4. В банковскую гарантию должно быть включено условие о праве Заказчика на бесспорное списание денежных средств со счета гаранта, если гарантом в срок не более чем пять рабочих дней не исполнено требование Заказчика об уплате денежной суммы по банковской гарантии, направленное до окончания срока действия банковской гарантии.

9.5. Срок действия банковской гарантии должен превышать предусмотренный контрактом срок исполнения обязательств, которые должны быть обеспечены такой банковской гарантией, не менее чем на один месяц, в том числе в случае его изменения в соответствии со статьей 95 ФЗ-44.

9.6. Заказчик рассматривает поступившую банковскую гарантию в срок, не превышающий трех рабочих дней со дня ее поступления.

9.7. Денежные средства, переданные в качестве обеспечения исполнения контракта, в том числе

часть этих денежных средств, в случае уменьшения размера обеспечения исполнения контракта, возвращаются Исполнителю не позднее, чем через 30 (тридцать) дней после даты исполнения Исполнителем своих обязательств по Контракту, в том числе обязательств по уплате неустойки (штрафов, пени).

9.8. В ходе исполнения контракта Исполнитель вправе изменить способ обеспечения исполнения контракта и (или) предоставить заказчику взамен ранее предоставленного обеспечения исполнения контракта новое обеспечение исполнения контракта, размер которого может быть уменьшен в порядке и случаях, которые предусмотрены частями 7.2 и 7.3 ст.96 44-ФЗ.

9.9. В случае отзыва в соответствии с законодательством Российской Федерации у банка, предоставившего банковскую гарантию в качестве обеспечения исполнения контракта, лицензии на осуществление банковских операций Исполнитель обязан предоставить новое обеспечение исполнения контракта не позднее одного месяца со дня надлежащего уведомления заказчиком Исполнителя о необходимости предоставить соответствующее обеспечение.

За каждый день просрочки исполнения Исполнителем данного обязательства начисляется пеня.

9.10. По настоящему Контракту должны быть обеспечены обязательства Исполнителем по возмещению убытков Заказчика, причиненных неисполнением или ненадлежащим исполнением обязательств по настоящему Контракту, а также обязанность по выплате неустойки (штрафа, пени), иных долгов, возникших у Исполнителя перед Заказчиком.

9.11. Сумма обеспечения исполнения обязательств по контракту подлежит выплате Заказчику в качестве компенсации за убытки, оплаты неустойки, которые могут наступить вследствие неисполнения или ненадлежащего исполнения обязательств по контракту.

9.12. Обеспечение исполнения контракта удерживается Заказчиком в полном объеме в случае одностороннего отказа Заказчика от исполнения контракта.

9.13. Антидемпинговые меры применяются в случаях, предусмотренных Федеральным законом от 05.04.2013 № 44-ФЗ «О контрактной системе в сфере закупок товаров, работ, услуг для обеспечения государственных и муниципальных нужд».

9.14. Реквизиты для перечисления обеспечения исполнения контракта:

ИНН 4346011211/ КПП 434501001
ОКПО 01928129/ОКТМО 33701000
КБК 80100000000000000000
Банковские реквизиты:
Получатель: Министерство финансов Кировской области
(КОГБУЗ «Кировская областная клиническая больница» л/с 05801000021)
расчетный счет: № 40302810100004000001
Наименование банка:
Отделение по Кировской области Волго-Вятского главного
управления Центрального банка Российской Федерации
(сокращенное наименование – Отделение Киров)
БИК 043304001

10. Порядок урегулирования споров

10.1. Претензионный порядок досудебного урегулирования споров, вытекающих из Контракта, является для Сторон обязательным.

10.2. Допускается направление Сторонами претензионных писем иными способами: по факсу и электронной почте, экспресс-почтой.

10.3. Срок рассмотрения претензионного письма и направления ответа на него, за исключением случая, указанного в п. 7.3.1. Контракта, составляет 10 (десять) рабочих дней со дня получения последнего адресатом.

10.4. В случае неурегулирования споров и разногласий в претензионном порядке они передаются на рассмотрение в Арбитражный суд Кировской области.

11. Обстоятельства непреодолимой силы

11.1. Стороны освобождаются от ответственности за частичное или полное неисполнение обязательств по Контракту, если оно явилось следствием действия обстоятельств непреодолимой силы, возникших помимо воли и желания сторон, и которые нельзя было предвидеть или предотвратить, включая объявленную или фактическую войну, гражданские волнения, эпидемии, блокаду, эмбарго, землетрясения, наводнения, пожары и другие обстоятельства непреодолимой силы.

12. Прочие условия

12.1. Любые изменения и дополнения по Контракту вступают в силу и становятся его неотъемлемыми частями, только если они совершены в письменной форме, подписаны уполномоченными представителями обеих Сторон и содержат ссылку на Контракт.

12.2. Стороны обязуются незамедлительно информировать друг друга о возникших затруднениях, которые могут привести к невыполнению отдельных условий Контракта, для согласования и принятия необходимых мер.

23. Стороны признают, что, если какое-либо из положений Контракта становится недействительным в течение срока его действия вследствие изменения законодательства, остальные

положения Контракта обязательны для Сторон в течение срока действия Контракта.

12.4. Стороны обязаны извещать друг друга об изменениях своего адреса, номеров телефонов, иных реквизитов в срок не позднее 5 (пяти) дней с момента начала действий таких изменений.

12.5. Исполнитель не вправе передавать свои права по Контракту третьим лицам.

12.6. Во всем остальном, что не предусмотрено Контрактом, Стороны руководствуются действующим законодательством РФ.

13. Срок действия Контракта

13.1. Контракт вступает в силу с момента его подписания и действует до «28» февраля 2022 г.

14. Адреса и реквизиты Сторон

Заказчик
КОГБУЗ «Кировская областная клиническая больница»
610027, г. Киров, ул. Воровского,42,
(8332) 37-63-54, kokb@mail.ru
Р/с 40601810200003000001
В Отделении по Кировской области
Волго-Вятского главного управления
Центрального банка Российской Федерации
ИНН 4346011211
КПП 434501001
БИК 043304001

И.о. главного врача
_____ С.А. Бакин

Исполнитель
ИП Новокшонова Екатерина Александровна
Юр.адрес: 610006, Кировская область , г. Киров,
Октябрьский проспект, д. 81, кв. 22
Почт. адрес: 610020 г.Киров, ул.К.Маркса 4/2-515
Тел. 8/8332/48-45-47, 8-900-526-0015
grandstyle_43@mail.ru
Р/с 40802810500001000020
К/с 30101810300000000757
АО «Первый Дортрансбанк» г. Киров
БИК 043304757
ИНН 434500176793 ОКТМО 33701000001
ОГРНИП 306434502600070 ОКАТО 33401364000
ОКПО 0145684016
Дата постановки на налоговый учет: 26.01.2006г.

_____ Е.А. Новокшонова

Приложение №1 к контракту
от _____
№0340200003320004118000 1

Спецификация

№ п/п	Наименование услуг	Ед.изм.	Кол-во	Цена, руб. за ед.изм.	Стоимость, руб.
1	Оказание услуг по изготовлению, поставке и установке вертикальных жалюзи	кв.м.	340	793,00	269 620,00
2	Оказание услуг по изготовлению, поставке и установке рулонных жалюзи	кв.м.	320	1 220,00	390 400,00
3	Оказание услуг по изготовлению, поставке и установке горизонтальных жалюзи	кв.м.	320	732,00	234 240,00
ИТОГО:					**894 260,00**

Подписи сторон:

Заказчик
И.о. главного врача КОГБУЗ «КОКБ»

_____ С.А. Бакин

Исполнитель
ИП Новокшонова Екатерина Александровна

_____ Е.А. Новокшонова

Приложение № 2 к контракту
от _____
№0340200003320004118000 1

Техническое задание
Оказание услуг по изготовлению, поставке и установке жалюзи.

Порядок оказания услуг:

Срок оказания услуг – в течение 10 дней с момента направления заявки.
Перед изготовлением изделий требуется выезд замерщика для уточнения размеров.

Установка жалюзи в помещениях осуществляется в дни, предварительно согласованные с Заказчиком. Согласование осуществляется в рабочее время с понедельника по пятницу с 9:00 до 16:00, не менее чем за 1 (один) рабочий день до дня предполагаемой поставки и установки.

Приложение
к аукционному заданию

Товары, используемые при оказании услуг по изготовлению, поставке и установке жалюзи

№ п/п	Наименование товара, товарный знак (при наличии), единицы измерения, количество товара	Функциональные, технические, качественные, эксплуатационные характеристики товара и их значения	Минимальные и (или) максимальные значения характеристик товара
1	**Вертикальные жалюзи** – 340 кв.м. Страна происхождение – Россия. Производитель – ООО «Фирма «Калита» Московская обл., Люберецкий район, Томилино пгт. Фирменное название - FOROOM Солнцезащитные системы	Представляют собой единое изделие, конструктивно состоящее из металлического карниза, внутри которого размещены бегунки, механизмы перемещения и вращения бегунков, а также ламелей и элементов их крепления. В верхней части ламели крепятся к бегункам посредством застежек, а в нижней части соединены между собой соединительными цепями. Перемещение бегунков осуществляется с помощью шнура управления, оснащенного отвесом. При полном закрытии ламели закрываются внахлест. Сдвиг ламелей осуществляется полностью к цепи поворота и шнуру управления, полностью от них или от центра в стороны к краям карниза.	
		Материал карниза - алюминий	
		Толщина материала карниза, мм	1,7 мм
		Материал механизма управления, цепи поворота ламелей, соединительной цепи и бегунков - полимерный материал	
		Материал шнура управления - полимерный материал	
		Материал ламелей – 100 % полиэфирное волокно. Ткань имеет антибактериальную, антистатическую, пылеотталкивающую и влагоотталкивающую пропитку, а также устойчивость к выцветанию. Ткань на ламели выполнена из единого полотна, без склеивания и сшивания. На поверхности ткани выполнен тканный рисунок, выпуклый на обе стороны.	
		В нижней части каждая ламель дополнительно оборудована отвесом с пластиковым моющимся покрытием.	
		Толщина ламелей, мм	0,4мм
		Ширина ламелей, мм	89мм

		Степень затемнения ламелей,%	60%
		Диаметр звена соединительной цепи, мм	4мм
		Перекрытие смежных ламелей, мм	27мм
		Поворот ламелей вокруг своей оси осуществляется цепью поворота через механизм вращения и обеспечиваться через бегунки	
		Угол поворота ламелей, °	180°
		Цвет: белый, лимонный, салатовый, светло-зеленый, голубой, бежевый, персиковый	
2	**Рулонные жалюзи** – 320 кв.м. Страна происхождение – Россия. Производитель – ООО «Фирма «Калита» Московская обл., Люберецкий район, Томилино пгт. Фирменное название - FOROOM Солнцезащитные системы	Единое изделие. Состоит из карниза, механизма управления, вала и полотна. Поднимание и опускание выполняется с помощью цепочки с фиксирующим механизмом. Полотно наматывается на алюминиевый вал с барабанным механизмом. Полотно изготавливается из обработанного тканевого полиэстера, обладающего антистатическими, пылеотталкивающими, антибактериальными свойствами.	
		Материал механизма управления, цепи поворота ламелей, соединительной цепи и бегунков - полимерный материал	
		Материал цепи поворота ламелей, соединительной цепи и бегунков - полимерный материал	
		Материал полотна - 100 % полиэфирное волокно.	
		Ткань выполнена из единого полотна, без склеивания и сшивания. На поверхности ткани выполнен тканный рисунок, выпуклый на обе стороны.	
		Степень затемнения ламелей,%	100%
		Диаметр звена соединительной цепи, мм	4мм
		Цвет: белый, лимонный, салатовый, светло-зеленый, голубой, бежевый, персиковый	
3	**Горизонтальные жалюзи** – 320 кв.м. Страна происхождение – Россия.Производитель – ООО «Фирма «Калита» Московская обл., Люберецкий район, Томилино пгт. Фирменное название - FOROOM Солнцезащитные системы	Единое изделие. Состоит из карниза, механизма управления и полотна, состоящего из полос из алюминиевой ленты шириной 25 мм. Поднимание и опускание выполняется с помощью шнура с фиксирующим механизмом и поворотным прутом. Полотно поднимается и опускается вверх/вниз.	
		Материал полотна - алюминиевая лента, окрашенная в цвет карниза	
		Материал механизма управления - шнур синтетический	
		Материал прута для поворота ламелей - полимерный материал	
		Степень затемнения ламелей,%	100%
		Цвет: белый, лимонный, салатовый, светло-зеленый, голубой, бежевый, персиковый	

Подписи сторон:

Заказчик
И.о. главного врача КОГБУЗ «КОКБ»

_____ С.А. Бакин

Исполнитель
ИП Новокшонова Екатерина Александровна

_____ Е.А. Новокшонова

Приложение №3 к контракту
от _____
№0340200003320004118000 1

АКТ №____
об оказанных услугах

г. Киров «___» _____ 20___г.

КОГБУЗ «Кировская областная клиническая больница», именуемое в дальнейшем "Заказчик", в лице исполняющего обязанности главного врача Бакина Сергея Анатольевича, действующего на основании Устава, с одной стороны, и _____, именуемое в дальнейшем "Исполнитель", в лице _____, действующего на основании _____, с другой стороны, составили настоящий Акт об оказанных услугах (далее - Акт) по Контракту на оказание услуг № _____ от "___" _____ _____ г. (далее - Контракт) о нижеследующем.

1. Во исполнение п. 1.1 Контракта Исполнитель в период с "__" _____ ____ г. по "__" _____ ____ г. оказал следующие услуги:

N п/п	Наименование услуги	Ед.из.	Объем оказываемых услуг	Цена за ед. изм., руб.	Стоимость, руб.
1					
2					
3					
Итого:					

2. Вышеперечисленные услуги оказаны согласно Контракта, своевременно в необходимом объеме и в соответствии с требованиями, установленными Контрактом к их качеству. Заказчик претензий по объему, качеству и срокам оказания услуг не имеет.

3. Согласно Контракта общая стоимость оказанных услуг составляет _____ (_____) руб., в том числе НДС __% в размере _____ (_____) руб.

4. Настоящий Акт составлен в двух экземплярах, по одному для Исполнителя и Заказчика.

Подписи сторон:

Заказчик
И.о. главного врача КОГБУЗ «КОКБ»

_____ С.А. Бакин

Исполнитель
ИП Новокшонова Екатерина Александровна

_____ Е.А. Новокшонова

Государственный контракт № 0340200003320003969000 1
на поставку медицинских изделий
Рег.№ 2434601121120000527

г. Киров «06» мая 2020 г.

КОГБУЗ «Кировская областная клиническая больница», именуемое в дальнейшем «Заказчик», в лице исполняющего обязанности главного врача Бакина Сергея Анатольевича, действующего на основании Устава, с одной стороны**,** и

Индивидуальный предприниматель Половникова Вера Юрьевна, именуемая в дальнейшем «Поставщик», действующая на основании ОГРНИП 317435000033776 от 03.08.2017г., с другой стороны**,** здесь и далее именуемые «Стороны», в порядке ст.83.2. Федерального закона от 5 апреля 2013 г. № 44-ФЗ «О контрактной системе в сфере закупок товаров, работ, услуг для обеспечения государственных и муниципальных нужд» (далее - Федеральный закон о контрактной системе), по результатам аукциона в электронной форме, объявленного Извещением от «07» апреля 2020 г. № 0340200003320003969, на основании протокола от «21» апреля 2020 г. № 0340200003320003969-1, заключили настоящий государственный контракт (далее - Контракт) о нижеследующем**:**

1. Предмет Контракта

1.1. В соответствии с Контрактом Поставщик обязуется в порядке и сроки, предусмотренные Контрактом, осуществить поставку **медицинских изделий** (код ОКПД 32.50.13.190) (далее - Товар) в соответствии со Спецификацией (приложение № 1 к Контракту) и надлежащим образом оказать услуги по доставке в соответствии с требованиями технической и (или) эксплуатационной документации производителя (изготовителя) Товара, а Заказчик обязуется в порядке и сроки, предусмотренные Контрактом, принять и оплатить поставленный Товар.

1.2. Номенклатура Товара, его количество, технические показатели определяются Спецификацией (приложение № 1 к Контракту).

1.3. Поставка Товара осуществляется Поставщиком с разгрузкой с транспортного средства по адресу: 610027, г. Киров, ул. Воровского, д. 42 (далее - Место доставки).

1.4. ИКЗ: 202434601121143450100102860013250000

2. Цена Контракта

НМЦ= 19 073 353,00

2.1. Цена Контракта и валюта платежа устанавливаются в российских рублях.

2.2. Цена Контракта составляет **19 073 353,00 (девятнадцать миллионов семьдесят три тысячи триста пятьдесят три рубля 00 копеек)**, НДС не облагается (в связи с установлением для Поставщика упрощенной системы налогообложения в соответствии со ст. 346.12 и ст. 346.13 гл. 26.2 Налогового Кодекса РФ).

Сумма, подлежащая уплате заказчиком юридическому лицу или физическому лицу, в том числе зарегистрированному в качестве индивидуального предпринимателя, уменьшается на размер налогов, сборов и иных обязательных платежей в бюджеты бюджетной системы Российской Федерации, связанных с оплатой контракта, если в соответствии с законодательством Российской Федерации о налогах и сборах такие налоги, сборы и иные обязательные платежи подлежат уплате в бюджеты бюджетной системы Российской Федерации заказчиком.

2.3. Цена Контракта включает в себя стоимость товара, стоимость упаковки, страхования, хранения, стоимость доставки до Заказчика (разгрузки на складе Заказчика), все установленные налоги, включая НДС (если поставщик является плательщиком НДС), таможенные пошлины и другие обязательные платежи, выплаченные или подлежащие выплате.

2.4. Цена Контракта является твердой и определяется на весь срок его исполнения, за исключением случаев, предусмотренных пунктами 2.5 и 2.6 Контракта.

2.5. Цена Контракта может быть изменена, если по предложению Заказчика увеличивается предусмотренное Контрактом количество Товара не более чем на десять процентов или уменьшается предусмотренное Контрактом количество Товара не более чем на десять процентов.

При этом по соглашению Сторон допускается изменение с учетом положений бюджетного законодательства Российской Федерации цены Контракта пропорционально дополнительному количеству Товара, исходя из установленной в Контракте цены единицы Товара, но не более чем на десять процентов цены Контракта. При уменьшении предусмотренного Контрактом количества Товара Стороны Контракта обязаны уменьшить цену Контракта исходя из цены единицы Товара. Цена единицы дополнительно поставляемого Товара или цена единицы Товара при уменьшении предусмотренного Контрактом количества поставляемого Товара должна определяться как частное от деления первоначальной цены Контракта на предусмотренное в Контракте количество Товара.

2.6. По соглашению Сторон цена Контракта может быть снижена без изменения предусмотренного Контрактом количества Товара и иных условий Контракта.

2.7. Изменение существенных условий Контракта при его исполнении допускается в случаях, предусмотренных пунктом 6 статьи 161 Бюджетного кодекса Российской Федерации, при уменьшении

ранее доведенных до Заказчика как получателя бюджетных средств лимитов бюджетных обязательств. При этом Заказчик в ходе исполнения Контракта обеспечивает согласование новых условий Контракта, в том числе цены и (или) сроков исполнения Контракта.

3. Взаимодействие Сторон

3.1. Поставщик обязан:

3.1.1. поставить Товар в строгом соответствии с условиями Контракта в полном объеме, надлежащего качества и в установленные сроки;

3.1.2. обеспечить соответствие поставляемого Товара требованиям качества, безопасности в соответствии с законодательством Российской Федерации;

3.1.3. представлять по требованию Заказчика информацию и документы, относящиеся к предмету Контракта для проверки исполнения Поставщиком обязательств по Контракту;

3.1.4. незамедлительно информировать Заказчика обо всех обстоятельствах, препятствующих исполнению Контракта;

3.1.5. выполнять свои обязательства, предусмотренные положениями Контракта;

3.2. Поставщик вправе:

3.2.1. требовать от Заказчика предоставления имеющейся у него информации, необходимой для исполнения обязательств по Контракту;

3.2.2. требовать от Заказчика своевременной оплаты поставленного Товара в порядке и на условиях, предусмотренных Контрактом;

3.3. Заказчик обязан:

3.3.1. предоставлять Поставщику всю имеющуюся у него информацию и документы, относящиеся к предмету Контракта и необходимые для исполнения Поставщиком обязательств по Контракту;

3.3.2. своевременно принять и оплатить поставленный Товар;

3.3.3. выполнять свои обязательства, предусмотренные иными положениями Контракта.

3.4. Заказчик вправе:

3.4.1. требовать от Поставщика надлежащего исполнения обязательств, предусмотренных Контрактом;

3.4.2. запрашивать у Поставщика информацию об исполнении им обязательств по Контракту;

3.4.3. проверять в любое время ход исполнения Поставщиком обязательств по Контракту;

3.4.4. осуществлять контроль соответствия качества поставляемого Товара, сроков поставки Товара требованиям Контракта;

3.4.5. требовать от Поставщика устранения недостатков, допущенных при исполнении Контракта;

3.4.6. отказаться от приемки некачественного Товара потребовать безвозмездного устранения недостатков;

3.4.7. привлекать экспертов для проверки соответствия исполнения Поставщиком обязательств по Контракту требованиям, установленным Контрактом.

4. **Упаковка и маркировка**

4.1. Поставка товара осуществляется в заводской индивидуальной стерильной упаковке, соответствующей требованиям стандартов, технических условий и обеспечивающей сохранность товара при его транспортировке и хранении.

4.2. Вся упаковка должна соответствовать требованиям законодательства Российской Федерации, иметь маркировку.

4.3. Два экземпляра упаковочного листа с описанием Товара, указанием веса нетто, веса брутто, количества, указанием номера и даты Контракта, с приложением документации на Товар должны сопровождать каждый ящик/контейнер. Один упаковочный лист должен находиться внутри ящика/контейнера, другой крепится с внешней стороны в водонепроницаемом конверте.

5.4. Товар должен транспортироваться с соблюдением условий хранения и транспортирования, предусмотренных нормативно-технической документацией и инструкцией по применению.

5. Порядок поставки Товара и документация

5.1. Поставка товара осуществляется по заявкам Заказчика в течение **10 календарных дней** с момента направления заявки Заказчика.

Количество и объем заявок зависят от потребности Заказчика, возникшей в период действия Контракта.

Поставка товара без заявки Заказчика или поставка товара в объеме отличном от предусмотренного заявкой Заказчика не допускается.

Поставка по направленной заявке осуществляется в полном объеме, частичная поставка не допускается.

5.2. Датой поставки товара считается дата поставки с предоставлением документов, указанных в п. 5.3, 9.3 Контракта. При невыполнении данного условия, товар считается не поставленным, принятию и оплате не подлежит.

Направление заявок осуществляется по факсу, электронной почте, указанных в разделе «Адреса и реквизиты сторон».

5.3. При поставке Товара Поставщик предоставляет Заказчику надлежащим образом оформленные и действующие на момент поставки документы: копии сертификата соответствия и /или декларации о соответствии, если данный товар входит в единый перечень продукции, подлежащей обязательной сертификации и декларированию, копии регистрационного удостоверения (для товара, являющегося медицинским изделием), подтверждающие качество товара, его соответствие требованиям законодательства РФ и страну происхождения товара, а также инструкции по использованию товара на русском языке.

6. Порядок приемки Товара.

6.1. Приемка поставленного Товара осуществляется в ходе передачи Товара Заказчику в Месте доставки и включает в себя следующее:

а) проверку по упаковочным листам номенклатуры поставленного Товара на соответствие Спецификации (приложение № 1 к Контракту);

б) проверку полноты и правильности оформления комплекта сопроводительных документов в соответствии с условиями Контракта;

в) контроль наличия/отсутствия внешних повреждений оригинальной упаковки Товара;

г) проверку наличия необходимых документов (копий документов) на Товар: регистрационных удостоверений, документа, подтверждающего соответствие Товар, выданного уполномоченными органами (организациями);

д) проверку наличия технической и (или) эксплуатационной документации производителя (изготовителя) Товара на русском языке;

е) проверку комплектности и целостности поставленного Товара.

Приемка Товара осуществляется в соответствии с требованиями законодательства Российской Федерации.

6.2. Для проверки предоставленных Поставщиком результатов поставки, предусмотренных Контрактом, в части их соответствия условиям Контракта Заказчик проводит экспертизу Товара в порядке, предусмотренном статьей 94 Федерального закона о контрактной системе. Экспертиза может проводиться силами Заказчика или к ее проведению могут привлекаться эксперты, экспертные организации.

6.3. Приемка товара производится комиссией по приемке товара на складе Заказчика при условии поставки всего заявленного товара по заявке в полном объеме, предоставления надлежащим образом оформленных документов на товар, предусмотренных п.5.3, 9.3 Контракта в срок не позднее 20 рабочих дней после поставки товара на складе заказчика.

6.4. Приемка результатов поставленного товара оформляется документом о приемке (акт о приемке товара), который подписывается заказчиком (в случае создания приемочной комиссии подписывается всеми членами приемочной комиссии и утверждается заказчиком).

6.5. При обнаружении несоответствия качества, количества и ассортимента товара данный факт отражается в накладной или составляется акт о несоответствии товара, подписанный членами комиссии, о чем поставщик извещается уведомлением о вызове.

Акт о несоответствии товара, а также уведомление о вызове представителя направляются по электронной почте на адрес, указанный в разделе «Адреса и реквизиты сторон».

Дальнейшая приемка товара осуществляется только в присутствии уполномоченного представителя Поставщика. Представитель одногороднего Поставщика обязан явиться по вызову Заказчика не позднее чем на следующий рабочий день после получения вызова, иногороднего – не позднее трех рабочих после получения вызова, не считая времени, необходимого для проезда.

6.6. Товар, не соответствующий требованиям, указанным в законодательстве для определения качества товаров и Контракте считается не поставленным.

6.7. В случае если часть товара, поставленного согласно заявке Заказчика, не соответствует по качеству и/или количеству условиям Контракта, Заказчик вправе отказаться от всех переданных товаров, предусмотренных заявкой (абз.3 п.2 ст.468 ГК РФ).

6.8. Согласно пункту 1 статьи 514 Гражданского кодекса Российской Федерации, в случае несоответствия товара требованиям контракта, а также документам, указанным в п. 5.3 Контракта, Заказчик отказывается от приемки товара и принимает его на ответственное хранение.

6.9. Поставщик обязан заменить товар не соответствующего качества или возвратить заказчику уплаченную за него стоимость в течение 5 (пяти) дней с момента предъявления претензии. Все расходы, связанные с возвратом некачественного товара, в том числе расходы в связи с проведением контроля качества товара несет Поставщик. Поставщик обязан возместить расходы, связанные с возвратом некачественного товара, в течение 5 (пяти) дней с момента предъявления претензии.

7. Порядок оказания и приемки Услуг

7.1. Поставщик оказывает услуги по доставке и разгрузке товара. Услуги выполняются Поставщиком лично, либо с привлечением соисполнителей.

8. Гарантии

8.1. Поставщик гарантирует, что Товар, поставленный по Контракту, не имеет дефектов, в соответствии со Спецификацией (приложение № 1 к Контракту), технической и (или) эксплуатационной документацией производителя (изготовителя) Товара.

8.2. Поставщик гарантирует полное соответствие поставляемого Товара условиям Контракта, требованиям государственных стандартов качества, предъявляемым к данному виду товаров.

8.3. Гарантии качества товара должны быть предоставлены на весь объем поставляемого товара.

8.3.1. Весь поставляемый товар должен быть новым, не бывшим в эксплуатации.

8.4. На момент поставки товара заказчику остаточный срок годности товара должен составлять **не менее 12 месяцев** от установленного (указанного) на упаковке.

9. Порядок расчетов

9.1. Оплата по Контракту осуществляется за счет средств территориальных внебюджетных фондов, средств, полученных от иной приносящей доход деятельности.

9.2. Оплата по Контракту осуществляется в безналичном порядке путем перечисления денежных средств со счета Заказчика на счет Поставщика. Датой оплаты считается дата списания денежных средств со счета Заказчика.

Оплата по Контракту осуществляется после исполнения обязательств Поставщиком по поставке Товара.

9.3. Оплата по Контракту за поставленный Товар осуществляется Заказчиком после представления Поставщиком следующих документов или копий документов в день поставки товара:

а) счета;

б) счета-фактуры;

в) товарной накладной;

г) копий регистрационных удостоверений на Товар;

д) копии сертификата соответствия и (или) декларации о соответствии (если данный товар входит в единый перечень продукции, подлежащей обязательной сертификации и декларированию);

е) инструкции по использованию товара на русском языке.

9.4. На всех документах, перечисленных в подпунктах "а", "б", "в" пункта 9.3 Контракта обязательно должны быть указаны наименование Заказчика, Поставщика, номер и дата Контракта, серийные номера товара при их наличии, даты оформления и подписания документов.

9.5. Оплата по Контракту осуществляется по факту поставки всего заявленного товара в полном объеме в течение 30 календарных дней с даты приемки товара и даты подписания заказчиком документа о приемке (акта о приемке товара), предусмотренного частью 7 статьи 94 Федеральным законом от 05.04.2013 № 44-ФЗ «О контрактной системе в сфере закупок товаров, работ, услуг для обеспечения государственных и муниципальных нужд».

10. Обеспечение исполнения Контракта

10.1. Обеспечение исполнения контракта предоставляется Поставщиком в размере 30 % от начальной (максимальной) цены контракта. Если при проведении аукциона начальная (максимальная) цена Контракта, указанная в извещении об осуществлении закупки, снижена Поставщиком на двадцать пять и более процентов, Поставщик предоставляет обеспечение исполнения Контракта с учетом положений статьи 37 Федерального закона от 05.04.2013 № 44-ФЗ «О контрактной системе в сфере закупок товаров, работ, услуг для обеспечения государственных и муниципальных нужд».

10.2. Исполнение Контракта может обеспечиваться предоставлением банковской гарантии, выданной банком и соответствующей требованиям статьи 45 Федерального закона о контрактной системе, или внесением денежных средств на указанный Заказчиком счет, на котором в соответствии с законодательством Российской Федерации учитываются операции со средствами, поступающими Заказчику. Способ обеспечения исполнения Контракта определяется Поставщиком самостоятельно.

10.3. Банковская гарантия должна быть безотзывной и соответствовать требованиям, установленным статьей 45 Федерального закона от 05.04.2013 № 44-ФЗ «О контрактной системе в сфере закупок товаров, работ, услуг для обеспечения государственных и муниципальных нужд».

10.4. В банковскую гарантию должно быть включено условие о праве Заказчика на бесспорное списание денежных средств со счета гаранта, если гарантом в срок не более чем пять рабочих дней не исполнено требование Заказчика об уплате денежной суммы по банковской гарантии, направленное до окончания срока действия банковской гарантии.

10.5. Срок действия банковской гарантии должен превышать предусмотренный контрактом срок исполнения обязательств, которые должны быть обеспечены такой банковской гарантией, не менее чем на один месяц, в том числе в случае его изменения в соответствии со статьей 95 ФЗ-44.

10.6. Заказчик рассматривает поступившую банковскую гарантию в срок, не превышающий трех рабочих дней со дня ее поступления.

10.7. Денежные средства, переданные в качестве обеспечения исполнения контракта, в том числе часть этих денежных средств, в случае уменьшения размера обеспечения исполнения контракта, возвращаются Поставщику не позднее, чем через 30 (тридцать) дней после даты исполнения Поставщиком своих обязательств по Контракту, в том числе обязательств по уплате неустойки (штрафов, пени).

10.8. В ходе исполнения контракта Поставщик вправе изменить способ обеспечения исполнения контракта и (или) предоставить заказчику взамен ранее предоставленного обеспечения исполнения контракта новое обеспечение исполнения контракта, размер которого может быть уменьшен в порядке и случаях, которые предусмотрены частями 7.2 и 7.3 ст.96 44-ФЗ.

10.9. В случае отзыва в соответствии с законодательством Российской Федерации у банка, предоставившего банковскую гарантию в качестве обеспечения исполнения контракта, лицензии на осуществление банковских операций Поставщик обязан предоставить новое обеспечение исполнения контракта не позднее одного месяца со дня надлежащего уведомления заказчиком поставщика о необходимости предоставить соответствующее обеспечение.
За каждый день просрочки исполнения поставщиком данного обязательства начисляется пеня.

10.10. По настоящему Контракту должны быть обеспечены обязательства Поставщиком по возмещению убытков Заказчика, причиненных неисполнением или ненадлежащим исполнением обязательств по настоящему Контракту, а также обязанность по выплате неустойки (штрафа, пени), иных долгов, возникших у Поставщика перед Заказчиком.

10.11. Сумма обеспечения исполнения обязательств по контракту подлежит выплате Заказчику в качестве компенсации за убытки, оплаты неустойки, которые могут наступить вследствие неисполнения или ненадлежащего исполнения обязательств по контракту.

10.12. Обеспечение исполнения контракта удерживается Заказчиком в полном объеме в случае одностороннего отказа Заказчика от исполнения контракта.

10.13. Антидемпинговые меры применяются в случаях, предусмотренных Федеральным законом от 05.04.2013 № 44-ФЗ «О контрактной системе в сфере закупок товаров, работ, услуг для обеспечения государственных и муниципальных нужд».

10.14. Реквизиты для перечисления обеспечения исполнения контракта:
ИНН 4346011211/ КПП 434501001
ОКПО 01928129/ОКТМО 33701000
КБК 80100000000000000000
Банковские реквизиты:
Получатель: Министерство финансов Кировской области
(КОГБУЗ «Кировская областная клиническая больница» л/с 05801000021)
расчетный счет: № 40302810100004000001
Наименование банка:
Отделение по Кировской области Волго-Вятского главного
управления Центрального банка Российской Федерации
(сокращенное наименование – Отделение Киров)
БИК 043304001

11. Ответственность Сторон

11.1. За неисполнение или ненадлежащее исполнение условий Контракта Стороны несут ответственность в соответствии с законодательством Российской Федерации.

В случае привлечения к исполнению Контракта соисполнителей, ответственность перед Заказчиком за неисполнение обязательств по Контракту несет Поставщик.

11.2. Размер штрафа устанавливается Контрактом в порядке, установленном Правилами определения размера штрафа, начисляемого в случае ненадлежащего исполнения заказчиком, неисполнения или ненадлежащего исполнения поставщиком (подрядчиком, исполнителем) обязательств, предусмотренных контрактом (за исключением просрочки исполнения обязательств заказчиком, поставщиком (подрядчиком, исполнителем), утвержденными постановлением Правительства Российской Федерации от 30 августа 2017 г. № 1042 (далее - Правила определения размера штрафа).

11.3. В случае просрочки исполнения Заказчиком обязательств, предусмотренных Контрактом, а также в иных случаях неисполнения или ненадлежащего исполнения Заказчиком обязательств, предусмотренных Контрактом, Поставщик вправе потребовать уплаты неустоек (штрафов, пеней).

11.4. Пеня начисляется за каждый день просрочки исполнения Заказчиком обязательства, предусмотренного Контрактом, начиная со дня, следующего после дня истечения установленного Контрактом срока исполнения обязательства. При этом размер пени устанавливается в размере одной трехсотой действующей на дату уплаты пеней ключевой ставки Центрального банка Российской Федерации от неуплаченной в срок суммы.

11.5. За каждый факт неисполнения Заказчиком обязательств, предусмотренных Контрактом, за исключением просрочки исполнения обязательств, предусмотренных Контрактом, Поставщик вправе взыскать с Заказчика штраф в размере 5 000,00 рублей.

11.6. В случае нарушения Поставщиком срока представления документов, предусмотренного пунктом 9.3 Контракта, Заказчик не несет ответственность, установленную пунктами 11.3 - 11.5 Контракта.

11.7. Общая сумма начисленных штрафов за ненадлежащее исполнение Заказчиком обязательств, предусмотренных Контрактом, не может превышать цену Контракта.

11.8. В случае просрочки исполнения Поставщиком обязательств, предусмотренных Контрактом, а также в иных случаях неисполнения или ненадлежащего исполнения Поставщиком обязательств, предусмотренных Контрактом, Заказчик направляет Поставщику требование об уплате неустоек (штрафов, пеней).

11.9. Пеня начисляется за каждый день просрочки исполнения Поставщиком обязательства, предусмотренного Контрактом, в размере одной трехсотой действующей на дату уплаты пени ключевой ставки Центрального банка Российской Федерации от цены Контракта, уменьшенной на сумму, пропорциональную объему обязательств, предусмотренных Контрактом и фактически исполненных Поставщиком.

11.10. За каждый факт неисполнения или ненадлежащего исполнения Поставщиком обязательств, предусмотренных Контрактом, за исключением просрочки исполнения обязательств (в том числе гарантийного обязательства), предусмотренных Контрактом, Поставщик выплачивает Заказчику штраф в размере 5 % от цены контракта.

11.11. За каждый факт неисполнения или ненадлежащего исполнения Поставщиком обязательства, предусмотренного Контрактом, которое не имеет стоимостного выражения, Поставщик выплачивает Заказчику штраф в размере 5 000,00 рублей.

11.12. Общая сумма начисленных штрафов за неисполнение или ненадлежащее исполнение Поставщиком обязательств, предусмотренных Контрактом, не может превышать цену Контракта.

11.13.В течение 20 дней, с момента возникновения права требования оплаты пени, Заказчик направляет Поставщику претензионное письмо с требованием оплаты пени в течение 7 дней с даты получения претензионного письма, рассчитанной в соответствии с положениями законодательства и условиями Контракта.

11.14. При неоплате (отказе от уплаты) Поставщиком пени, начисленной в соответствии с условиями Контракта, по истечении срока, указанного в претензионном письме, Заказчик имеет право удержать сумму пени из суммы, подлежащей оплате Поставщику за поставленные товары, которые приняты заказчиком, или в течение 40 дней с момента возникновения права требования оплаты пени направить в суд исковое заявление с требованием оплаты пени, рассчитанной в соответствии с положениями законодательства и Контракта за весь период просрочки исполнения.

12. Срок действия Контракта, изменение и расторжение Контракта

12.1. Контракт вступает в силу с даты подписания и действует до «31» декабря 2021 года.

12.2. Все изменения Контракта должны быть совершены в письменном виде и оформлены дополнительными соглашениями к Контракту.

12.3. Контракт может быть расторгнут по соглашению Сторон, по решению суда, в случае одностороннего отказа стороны Контракта от исполнения Контракта в соответствии с гражданским законодательством.

12.4. Стороны вправе принять решение об одностороннем отказе от исполнения Контракта по основаниям, предусмотренным Гражданским кодексом Российской Федерации, для одностороннего отказа от исполнения отдельных видов обязательств в порядке и сроки, определенные статьей 95 Федерального закона о контрактной системе.

12.5. В случае если Заказчиком проведена экспертиза поставленного Товара с привлечением экспертов, экспертных организаций, решение об одностороннем отказе от исполнения Контракта может быть принято Заказчиком только при условии, что по результатам экспертизы поставленного Товара в заключении эксперта, экспертной организации будут подтверждены нарушения условий Контракта, послужившие основанием для одностороннего отказа Заказчика от исполнения Контракта.

12.6. Заказчик обязан принять решение об одностороннем отказе от исполнения Контракта, если в ходе исполнения Контракта установлено, что Поставщик не соответствует установленным документацией о закупке требованиям к участникам закупки или предоставил недостоверную информацию о своем соответствии таким требованиям, что позволило ему стать победителем определения Поставщика.

12.7. Существенные условия Контракта могут быть изменены только в случаях, предусмотренных Федеральным законом о контрактной системе.

13. Исключительные права

13.1. Поставщик гарантирует отсутствие нарушения исключительных прав третьих лиц, связанных с поставкой и использованием Товара в рамках Контракта.

13.2. Все убытки, понесенные Заказчиком при нарушении исключительных прав третьих лиц при использовании Товара, включая судебные расходы и материальный ущерб, возмещаются Поставщиком.

14. Обстоятельства непреодолимой силы

14.1. Стороны освобождаются от ответственности за полное или частичное неисполнение своих обязательств по Контракту, если их неисполнение явилось следствием обстоятельств непреодолимой силы.

14.2. Под обстоятельствами непреодолимой силы понимают такие обстоятельства, которые возникли после заключения Контракта в результате непредвиденных и непредотвратимых событий, неподвластных Сторонам, включая, но не ограничиваясь: пожар, наводнение, землетрясение, другие стихийные бедствия, запрещение властей, террористический акт при условии, что эти обстоятельства оказывают воздействие на выполнение обязательств по Контракту и подтверждены соответствующими уполномоченными органами.

14.3. Сторона, у которой возникли обстоятельства непреодолимой силы, обязана в течение 5 дней письменно информировать другую Сторону о случившемся и его причинах.

14.4. Если, по мнению Сторон, исполнение Контракта может быть продолжено в порядке, действовавшем до возникновения обстоятельств непреодолимой силы, то срок исполнения обязательств по Контракту продлевается соразмерно времени, которое необходимо для учета действия этих обстоятельств и их последствий.

15. Дополнительные условия и заключительные положения

15.1. Во всем, что не предусмотрено Контрактом, Стороны руководствуются законодательством Российской Федерации.

15.3. Все споры и разногласия в связи с исполнением Контракта, разрешаются путем переговоров. Если по результатам переговоров Стороны не приходят к согласию, дело передается на рассмотрение в Арбитражный суд Кировской области.

15.5. Приложения к Контракту являются его неотъемлемой частью.

16. Реквизиты и подписи Сторон

Заказчик	Поставщик
КОГБУЗ «Кировская областная клиническая больница»	**ИП Половникова Вера Юрьевна**
610027, г. Киров, ул. Воровского,42,	610025, Кировская обл, Киров г,
(8332) 37-63-54; kokb@mail.ru	ул.Чистопрудненская, д.4 – 69
Р/с 40601810200003000001	Тел. +79965291972
В Отделении по Кировской области	Эл.почта: polovnikovavera@yandex.ru
Волго-Вятского главного управления	ИНН 434532572849
Центрального банка Российской Федерации	ОГРНИП 317435000033776
ИНН 4346011211	ПАО "Норвик Банк"
КПП 434501001	р/сч 40802810000350178051
БИК 043304001	БИК 043304728
	ОКАТО 33401361000 ОКПО 0119097621
	ОКТМО 33701000001
	Дата постановки на налоговый учет: 03.08.2017г.
И.о. главного врача	Индивидуальный предприниматель
_____ /С.А. Бакин	_____/В.Ю. Половникова

Приложение № 1
к Контракту № 0340200003320003969000 1
от «__» _____ 20__ г.

СПЕЦИФИКАЦИЯ

N п/п	Наименование Товара	Наименование страны происхождения Товара	Ед. измерения	Количество, в ед.	Цена за ед., включая Услуги, руб. (включая НДС)	Общая стоимость, включая Услуги, руб. (включая НДС)
1	2	3	4	5	6	7
1.	**Микрокатетер для периферических/коронарных сосудов** КТРУ: 32.50.13.110-00005029 Микрокатетер Headway 21	Соединенные Штаты, Коста-Рика, Япония	шт.	6	52 925,00	317 550,00
2.	**Микрокатетер для периферических/коронарных сосудов** КТРУ: 32.50.13.110-00005029 Микрокатетер Headway 17	Соединенные Штаты, Коста-Рика, Япония	шт.	15	52 925,00	793 875,00
3.	**Катетер внутрисосудистый проводниковый, одноразового использования** КТРУ: 32.50.13.110-00005033 Катетер для дистального доступа SOFIA	Франция, Соединенные Штаты, Коста-Рика	шт.	13	61 262,00	796 406,00
4.	**Проводник для доступа к коронарным/периферическим сосудам, одноразового использования** КТРУ: 32.50.13.110-00005072 Катетер проводниковый специальный TRAXCESS	Соединенные Штаты, Коста-Рика, Япония	шт.	20	25 920,00	518 400,00
5.	**Микрокатетер для периферических/коронарных сосудов** КТРУ: 32.50.13.110-00005029 Микрокатетер Rebar	Соединенные Штаты, Мексика	шт.	14	30 255,00	423 570,00
6.	**Устройство для нейроваскулярного ремоделирования** ОКПД 2: 32.50.22.190 Устройство (стент) для нейроваскулярного ремоделирования Solitaire AB	Соединенные Штаты, Германия	шт.	16	171 445,00	2 743 120,00
7.	**Катетер-ловушка внутрисосудистый**	Соединенные Штаты, Япония	шт.	6	49 952,00	299 712,00

	КТРУ: 32.50.13.110-00005032 Катетер петлевой Goose Neck					
8.	**Микрокатетер для периферических/коронарных сосудов** КТРУ: 32.50.13.110-00005029 Катетер внутрисосудистый ENVOY	Соединенные Штаты, Швейцария, Мексика	шт.	5	21 750,00	108 750,00
9.	**Катетер баллонный для ангиопластики периферических артерий** Катетер баллонный для ЧТА Admiral Xtreme	Соединенные Штаты, Италия, Мексика	шт.	11:	12 300,00	135 300,00
9.1	КТРУ: 32.50.13.110-02788			1		
9.2	КТРУ: 32.50.13.110-02833			1		
9.3	КТРУ: 32.50.13.110-02831			1		
9.4	КТРУ: 32.50.13.110-02829			1		
9.5	КТРУ: 32.50.13.110-02825			1		
9.6	КТРУ: 32.50.13.110-02865			1		
9.7	КТРУ: 32.50.13.110-02863			1		
9.8	КТРУ: 32.50.13.110-03137			1		
9.9	КТРУ: 32.50.13.110-03135			1		
9.10	КТРУ: 32.50.13.110-03103			1		
9.11	КТРУ: 32.50.13.110-03096			1		
10.	**Катетер баллонный для ангиопластики периферических артерий** КТРУ: 32.50.13.110-02590 Катетер баллонный для ЧТА Pacific Plus	Соединенные Штаты, Италия, Мексика	шт.	4	17 980,00	71 920,00
11.	**Стент для почечной артерии металлический непокрытый** КТРУ: 32.50.22.190-00005096 Система почечного стента для быстрой замены (RX) Hippocampus	Италия	шт.	5	44 950,00	224 750,00
12.	**Катетер внутрисосудистый проводниковый, одноразового использования** КТРУ: 32.50.13.110-00005033 Катетер внутрисосудистый проводниковый ASAHI SheathlessPV	Япония, Таиланд, Вьетнам	шт.	10	9 700,00	97 000,00
13.	**Катетер баллонный для ангиопластики периферических**	Соединенные Штаты, Италия,	шт.	10:	17 200,00	172 000,00

	артерий Катетер баллонный для ЧТА Submarine rapido					
13.1	КТРУ: 32.50.13.110-02779	Мексика		3		
13.2	КТРУ: 32.50.13.110-02789			3		
13.3	КТРУ: 32.50.13.110-02836			1		
13.4	КТРУ: 32.50.13.110-02834			3		
14.	**Проводник для захвата эмболов** – 10шт. КТРУ: 32.50.13.190-00007584 Устройство для защиты от дистальной эмболии Spider FX	Соединенные Штаты	шт.	10	60 900,00	609 000,00
15.	**Проводник для доступа к коронарным/периферическим сосудам, одноразового использования** КТРУ: 32.50.13.110-00005072 Проводник гидрофильный Merit Laureate	Соединенные Штаты, Ирландия	шт.	150	4 300,00	645 000,00
16.	**Интродьюсер для ввода медицинских инструментов при сердечно-сосудистых заболеваниях, управляемый** КТРУ: 32.50.13.190-00007203 Интродьюсер Прелюд – Introducer Prelude	Соединенные Штаты, Ирландия	шт.	1 000	2 204,00	2 204 000,00
17a.	**Катетер ангиографический, одноразового использования** КТРУ: 32.50.13.110-00005349 Катетер диагностический INFINITI	Соединенные Штаты, Коста-Рика, Ирландия, Мексика	шт.	1 000	1 500,00	1 500 000,00
17 b.	**Катетер ангиографический, одноразового использования** КТРУ: 32.50.13.110-00005349 Катетер внутрисосудистый Impulse	Соединенные Штаты, Ирландия, Коста-Рика, Мексика, Япония	шт.	1 000	1 500,00	1 500 000,00
18.	**Магистраль соединительная для введения рентгеноконтрастного вещества** – 200 шт. КТРУ: 32.50.13.110-00005236 Линия для введения контраста	Соединенные Штаты, Ирландия, Мексика	шт.	200	565,00	113 000,00
19.	**Катетер внутрисосудистый проводниковый, одноразового использования** – 600 шт. КТРУ: 32.50.13.110-00005033 Катетер внутрисосудистый RunWay	Соединенные Штаты, Ирландия, Коста-Рика, Мексика, Япония	шт.	600	5 800,00	3 480 000,00
20.	**Катетер внутрисосудистый**	Соединенные	шт.	400	5 800,00	2 320 000,00

	проводниковый, одноразового использования – 400 шт. КТРУ: 32.50.13.110-00005033 Проводниковый катетер Launcher	Штаты, Ирландия, Доминиканская Республика				
Итого:						**19 073 353,00**

Наименование товара, единицы измерения, количество	**Описание требований (функциональные, технические, качественные, эксплуатационные характеристики товара, единицы измерения)**	**Минимальные и (или) максимальные, неизменяемые значения характеристики**
1. Микрокатетер для периферических/коронарных сосудов – 6шт. КТРУ: 32.50.13.110-00005029 Микрокатетер Headway 21	Длина, см.	150
	Внутренний диаметр, дюймы	0,021
	Наружный диаметр в проксимальном сегменте, F	2,5
	Наружный диаметр в дистальном сегменте, F	2,0
	Гидрофильное покрытие	
	Форма кончика: прямая	
2. Микрокатетер для периферических/коронарных сосудов – 15шт. КТРУ: 32.50.13.110-00005029 Микрокатетер Headway 17	Длина, см	150
	Внутренний диаметр, дюймы	0,017
	Наружный диаметр в проксимальном сегменте, F	2,4
	Наружный диаметрв дистальном сегменте, F	1,7
	Гидрофильное покрытие	
	Форма кончика: прямой, 45°, 90°, J-образный	
3. Катетер внутрисосудистый проводниковый, одноразового использования – 13шт. КТРУ: 32.50.13.110-00005033 Катетер для дистального доступа SOFIA	Назначение: для осуществления дистального доступа при вмешательствах на интракраниальных артериях	
	Длина катетера, см	125
	Внутренний диаметр: 0,055 дюйм	
	Диаметр катетера: 5 F	
	Тип кончика: прямой	
	Длина дистального сегмента, см	17
4. Проводник для доступа к коронарным/периферическим сосудам, одноразового использования – 20шт. КТРУ: 32.50.13.110-00005072 Катетер проводниковый специальный TRAXCESS	Гидрофильное покрытие	
	Диаметр проксимальной части проводника, дюймы	0,014
	Диаметр дистальной части проводника, дюймы	0,012
	Общая длина, см	200
	Нитиноловый кончик	
5. Микрокатетер для периферических/коронарных сосудов – 14 шт. КТРУ: 32.50.13.110-00005029 Микрокатетер Rebar	Назначение: для контролируемой селективной инфузии предписанных лечебных препаратов или контрастных веществ в периферические сосуды или сосуды головного мозга	
	Стандартный люэровский адаптер	
	Полужесткий проксимальный стержень, переходящий в гибкий дистальный стержень, облегчающий продвижение катетера по сосуду	
	Рентгенконтрастные маркеры	
	Длина рабочей части, см	130
	Наружный диаметр: (2.3-1.7) F, (2.8-2.3) F, (2.8-2.8) F	
	Для катетеров диаметром (2.3-1.7)F:	
	Максимальный диаметр проводника: 0,012 дюймы	
	Дистальный внутренний диаметр: 0,015 дюймы	
	Длина рабочей части, см	153
	Для катетеров диаметром (2.8-2.3)F:	

	Максимальный диаметр проводника: 0,018 дюймы	
	Дистальный внутренний диаметр: 0,021 дюймы	
	Длина рабочей части, см	153
	Для катетеров диаметром (2.8-2.8)F:	
	Максимальный диаметр проводника: 0,021 дюймы	
	Дистальный внутренний диаметр: 0,027 дюймы	
	Длина рабочей части, см	130
6. Устройство для нейроваскулярного ремоделирования – 16шт. ОКПД 2: 32.50.22.190 Устройство (стент) для нейроваскулярного ремоделирования Solitaire AB	Назначение: вспомогательное использование с акклюзирующими устройствами при лечении внутречерепных аневризм	
	Диаметр устройства: 5 мм и 6 мм	
	Минимальный диаметр мирокрокатера: 0,027 дюйма	
	Длина рабочей части, мм	30
	Длина проводника-толкателя, см	180
	Рентгеноконтрастные маркеры	
7. Катетер-ловушка внутрисосудистый – 6шт. КТРУ: 32.50.13.110-00005032 Катетер петлевой Goose Neck	Диаметр петли: 20 мм и 25 мм	
	Длина проводника петли, см	120
	Размер катетера: 6F	
	Длина катетера, см	102
8. Микрокатетер для периферических/коронарных сосудов – 5 шт. КТРУ: 32.50.13.110-00005029 Катетер внутрисосудистый ENVOY	Назначение: дляэндоваскулярных процедур на сосудах головного мозга	
	Конструкция: сетчатая основа из нейлона/полиуретана и нержавеющей стали	
	Наружный диаметр: 6 F	
	Внутренний диаметр: 0,18 дюйма	
	Внутреннее покрытие: тефлон	
	Длина, см	90
		100
	Форма кончика	6 форм
9. Катетер баллонный для ангиопластики периферических артерий – 11шт. Катетер баллонный для ЧТА Admiral Xtreme	**Дополнительные требования**[1]	
	Рабочая длина катетера: 130 см	
	Совместимость с проводниками: 0,035 дюйма	
	Рентгеноконтрастные маркеры	
9.1 КТРУ: 32.50.13.110-02788 – 1шт.	Диаметр баллона, миллиметр	5
	Длина баллона, миллиметр	40
	Тип баллона (Система доставки): двухпросветный (over-the-wire)	
9.2 КТРУ: 32.50.13.110-02833 – 1шт.	Диаметр баллона, миллиметр	6
	Длина баллона, миллиметр	**40**
	Тип баллона (Система доставки): двухпросветный (over-the-wire)	
9.3 КТРУ: 32.50.13.110-02831 – 1шт.	Диаметр баллона, миллиметр	6
	Длина баллона, миллиметр	60
	Тип баллона (Система доставки): двухпросветный (over-the-wire)	
9.4 КТРУ: 32.50.13.110-02829 – 1шт.	Диаметр баллона, миллиметр	6
	Длина баллона, миллиметр	80
	Тип баллона (Система доставки): двухпросветный (over-the-wire)	
9.5 КТРУ: 32.50.13.110-02825 – 1шт.	Диаметр баллона, миллиметр	6
	Длина баллона, миллиметр	150
	Тип баллона (Система доставки): Двухпросветный (over-the-wire)	
9.6 КТРУ: 32.50.13.110-02865 – 1шт.	Диаметр баллона, миллиметр	7
	Длина баллона, миллиметр	60

	Тип баллона (Система доставки): двухпросветный (over-the-wire)	
9.7 КТРУ: 32.50.13.110-02863 – 1шт.	Диаметр баллона, миллиметр	7
	Длина баллона, миллиметр	80
	Тип баллона (Система доставки): двухпросветный (over-the-wire)	
9.8 КТРУ: 32.50.13.110-03137 – 1шт.	Диаметр баллона, миллиметр	8
	Длина баллона, миллиметр	60
	Тип баллона (Система доставки): двухпросветный (over-the-wire)	
9.9 КТРУ: 32.50.13.110-03135 – 1шт.	Диаметр баллона, миллиметр	8
	Длина баллона, миллиметр	80
	Тип баллона (Система доставки): двухпросветный (over-the-wire)	
9.10 КТРУ: 32.50.13.110-03103 – 1шт.	Диаметр баллона, миллиметр	9
	Длина баллона, миллиметр	40
	Тип баллона (Система доставки): двухпросветный (over-the-wire)	
9.11 КТРУ: 32.50.13.110-03096 – 1шт.	Диаметр баллона, миллиметр	9
	Длина баллона, миллиметр	60
	Тип баллона (Система доставки): двухпросветный (over-the-wire)	
10. Катетер баллонный для ангиопластики периферических артерий – 4шт. КТРУ: 32.50.13.110-02590 Катетер баллонный для ЧТА Pacific Plus	Диаметр баллона, миллиметры	3
	Тип баллона (Система доставки): двухпросветный (over-the-wire)	
	Дополнительные требования[1]	
	Длина баллона: 120 мм и 150 мм	
	Рабочее давление: 8 атмосферы	
	Давление разрыва: 16 атмосферы	
	Диаметр интродьюсера: 4 F	
	Совместимость с проводниками: 0,018 дюйма	
	Длина катетера: 180 см	
11. Стент для почечной артерии металлический непокрытый – 5шт. КТРУ: 32.50.22.190-00005096 Система почечного стента для быстрой замены (RX) Hippocampus	Длина системы доставки: 80 см	
	МРТ совместимость	
	Внутренний диаметр стента: 6 см и 7 см	
	Длинастента: 20 мм	
	Способ раскрытия: баллонорасширяемые	
	Дизайн стента: с закрытыми ячейками	
	Номинальное давление баллона: 8 атмосфер	
	Рентгеноконтрастные маркеры	
	Совместимость с проводниками: 0,014 дюймы	
12. Катетер внутрисосудистый проводниковый, одноразового использования – 10шт. КТРУ: 32.50.13.110-00005033 Катетер внутрисосудистый проводниковый ASAHI SheathlessPV	Назначение: для использования при чрескожнойтранслюминальнойангиопластике или аспирации тромба в конечностях, с целью введения катетеров в периферические кровеносные сосуды	
	Размер: 6F	
	Длина катетера: 55 см	
	Гидрофильное покрытие	
13. Катетер баллонный для ангиопластики периферических артерий – 10шт. Катетер баллонный для ЧТА Submarine rapido	**Дополнительные требования**[1]	
	Номинальное давление баллона: 7 атмосфер	
	Давление разрыва (предельное давление): 17 атмосфер	
	Рентгеноконтрастные маркеры	
	Минимальный диаметр интродьюсера: 6 F и 7 F	
	Совместимость с проводником: 0,018 дюйма	
	Профиль баллона: 0,021 дюйма	
	Длина катетера: 135 см	
13.1 КТРУ: 32.50.13.110-02779 – 3шт.	Диаметр баллона, миллиметр	5
	Длина баллона, миллиметр	20
	Тип баллона (Система доставки): монорельсовый (Быстрая замена)	

13.2 КТРУ: 32.50.13.110-02789 – 3шт.	Диаметр баллона, миллиметр	5
	Длина баллона, миллиметр	40
	Тип баллона (Система доставки): монорельсовый (Быстрая замена)	
13.3 КТРУ: 32.50.13.110-02836 – 1шт.	Диаметр баллона, миллиметр	6
	Длина баллона, миллиметр	20
	Тип баллона (Система доставки): монорельсовый (Быстрая замена)	
13.4 КТРУ: 32.50.13.110-02834 – 3шт.	Диаметр баллона, миллиметр	6
	Тип баллона (Система доставки): монорельсовый (Быстрая замена)	
	Дополнительные требования[1]	
	Длина баллона: 30 мм и 40 мм	
14. Проводник для захвата эмболов – 10шт. КТРУ: 32.50.13.190-00007584 Устройство для защиты от дистальной эмболии Spider FX	Размер фильтра: 5 мм и 6 мм	
	Длина проводника: 190 см	
	Диаметр проводника: 0,014 дюймы	
	Поперечное сечение части для доставки ловушки: 3,2 F	
	Диаметр части для извлечения ловушки: 4,2 F	
	Рентгеноконтрастность	
	Совместимость с интродьюсером 5F	
	Совместимость с проводниковым катетером 6F	
	Нитиноловый фильтр	
15. Проводник для доступа к коронарным/периферическим сосудам, одноразового использования – 150шт. КТРУ: 32.50.13.110-00005072 Проводник гидрофильный Merit Laureate	Назначение: диагностика коронарных и периферических артерий	
	Материал стержня проводника: нитинол	
	Гидрофильное покрытие по всей длине	
	Длина проводника: 180 см и 260 см	
	Диаметр проводника: 0,035 дюйма	
	Материал оплетки проводника: полиуретан	
	Изогнутый кончик	
16. Интродьюсер для ввода медицинских инструментов при сердечно-сосудистых заболеваниях, управляемый – 1000шт. КТРУ: 32.50.13.190-00007203 Интродьюсер Прелюд – Introducer Prelude	Размер: 6F	
	Длина интродьюсера, см	11
	Дилататор	
	Мини-проводник	
	Диаметр мини-проводника, дюйм	0,018
	Длина мини-проводника, см	40
	Материал проводника	сплав нитинола
	Материал кончика проводника: платина	
	Два рабочих кончика проводника: J-кончик 3мм и прямой гибкий кончик	
	Длина иглы, см	4
	Диаметр иглы, G	21
	Возможность выбора интродьюсера с гидрофильным покрытием для избежанияспазмирования артерий	
17a. Катетер ангиографический, одноразового использования – 1 000 шт. КТРУ: 32.50.13.110-00005349 Катетер диагностический INFINITI	Диаметр катетера, Fr	5
	Длина катетера: 100 сантиметр	
	Исследуемые сосуды: сосуды ЦНС, периферические сосуды, коронарные сосуды	
	Количество боковых отверстий, штука	0
	Дополнительные требования[1]	
	Диаметр проводника: 0,038 дюйма	
17b. Катетер ангиографический, одноразового использования – 1 000 шт. КТРУ: 32.50.13.110-00005349	Диаметр катетера, Fr	5
	Длина катетера: 100 сантиметр	
	Исследуемые сосуды: сосуды ЦНС, периферические сосуды, коронарные сосуды	
	Количество боковых отверстий, штука	0
	Дополнительные требования[1]	
	Диаметр проводника: 0,038 дюйма	

Катетер внутрисосудистый		
18. Магистраль соединительная для введения рентгеноконтрастного вещества – 200 шт. КТРУ: 32.50.13.110-00005236 Линия для введения контраста	Длина линии, см	183
	Максимальное давление	1200 PSI
19. Катетер внутрисосудистый проводниковый, одноразового использования – 600 шт. КТРУ: 32.50.13.110-00005033 Катетер внутрисосудистый RunWay	Назначение: проведение процедур на **коронарных** артериях	
	Материал проводникового катетера: нейлон	
	Инкапсулированная металлическая оплетка в стенке катетера	
	Внешний диаметр катетера: 6 F	
	Внутренний диаметр катетера, дюйм	0,070
	Длина катетера, см	100
	Рентгеноконтрасный маркер	
20. Катетер внутрисосудистый проводниковый, одноразового использования – 400 шт. КТРУ: 32.50.13.110-00005033 Проводниковый катетер Launcher	Назначение: проведение процедур на **коронарных** артериях	
	Материал проводникового катетера на основе нейлона	
	Инкапсулированная металлическая оплетка в стенке катетера	
	Внешний диаметр катетера: 6 F	
	Внутренний диаметр катетера, дюйм	0,071
	Длина катетера, см	100
	Рентгеноконтрасный маркер	

[1]**Дополнительные требования** обоснованы необходимостью обеспечения потребности медицинского персонала Заказчика.

Подписи сторон

Заказчик	Поставщик
И.о. главного врача КОГБУЗ «КОКБ»	Индивидуальный предприниматель
_____ С.А. Бакин	_____ В.Ю. Половникова

Контракт № 0340200003320004637000 1
на поставку товара
Рег.№ 2434601121120000590

г. Киров "13" мая 2020 г.

КОГБУЗ «Кировская областная клиническая больница», именуемое в дальнейшем "Заказчик", лице исполняющего обязанности главного врача Бакина Сергея Анатольевича, действующего на основании Устава, с одной стороны, и,

Индивидуальный предприниматель Шешин Дмитрий Вячеславович, именуемый в дальнейшем "Поставщик", действующий на основании ОГРНИП 319435000001348, с другой стороны, вместе именуемые в дальнейшем "Стороны", заключили настоящий Контракт о нижеследующем:

1. Предмет Контракта

1.1. Поставщик обязуется поставить Заказчику **материалы для ремонта (Доска отбойная)** (далее – Товар) в соответствии со Спецификацией, являющейся Приложением №1 к настоящему Контракту, а Заказчик обязуется принять и оплатить поставленный Товар, в срок, установленный Контрактом.

1.2. Настоящий контракт заключен по результатам аукциона в электронной форме на основании протокола № 0340200003320004637-1 от «30» апреля 2020 г. и финансируется за счет средств, полученных от иной приносящей доход деятельности.

1.3. Наименование, количество, и стоимость Товара определены Сторонами в спецификации, являющейся неотъемлемой частью Контракта (Приложение №1 к Контракту).

1.4. Транспортировка товара должна осуществляться в крытых транспортных средствах в соответствии с правилами перевозок грузов, действующими на данном виде транспорта.

Товар должен транспортироваться с соблюдением условий хранения и транспортирования, предусмотренных нормативно-технической документацией и инструкцией по применению.

1.5. ИКЗ 202434601121143450100104900011610000

2. Права и обязанности Сторон

2.1. Заказчик обязуется:

2.1.1. Совершить все необходимые действия, обеспечивающие принятие Товара по количеству, качеству, ассортименту и комплектности в соответствии с условиями Контракта.

2.1.2. В течение 10 (Десяти) календарных дней с момента обнаружения уведомить Поставщика о несоответствии Товара по качеству, комплектности, принадлежностям (в том числе наличию необходимых документов), условиям Контракта, которые невозможно было обнаружить в момент приемки.

2.2. Поставщик обязуется:

2.2.1. Передать Заказчику Товар в порядке и на условиях Контракта.

2.2.2. Передать Товар, являющейся собственностью Поставщика, полностью свободным от прав третьих лиц, не состоящее в споре и под арестом, не являющееся предметом залога и т.п.

2.2.3. При передаче товара предоставить Заказчику надлежащим образом оформленные и действующие на момент поставки документы: копии сертификата соответствия и /или декларации о соответствии (если данный товар входит в единый перечень продукции, подлежащей обязательной сертификации и декларированию), паспорт товара (применительно к Товарам, для которых действующим законодательством предусмотрено предоставление паспорта), подтверждающие качество товара, его соответствие требованиям законодательства РФ и страну происхождения товара, а также техническую документацию на русском языке.

2.2.4. Перед изготовлением изделий осуществить предварительные замеры изделий.

2.3. Заказчик вправе:

2.3.1. Отказаться от оплаты Товара, не соответствующего требованиям, установленным законодательством для определения качества товаров или Контракта.

2.3.2. В случае существенного нарушения Поставщиком требований к качеству Товара (обнаружения неустранимых недостатков, недостатков, которые не могут быть устранены без несоразмерных расходов или затрат времени или выявляются неоднократно либо проявляются вновь после их устранения, и других подобных недостатков) по своему выбору:

- отказаться от исполнения Контракта и потребовать возврата уплаченной за Товар денежной суммы;

- потребовать замены Товара ненадлежащего качества Товаром, соответствующим условиям Контракта.

2.4. Поставщик вправе:

2.4.1. По своему выбору потребовать оплаты Товара либо отказаться от исполнения Контракта, если Заказчик в нарушение Контракта отказывается принять и (или) оплатить Товар.

3. Срок и порядок поставки Товара

3.1. Поставка Товара осуществляется Поставщиком путем доставки Заказчику по адресу, указанному в п. 3.2 Контракта.

3.2. Место поставки Товара: КОГБУЗ «Кировская областная клиническая больница», 610027, г. Киров, ул. Воровского, д. 42.

3.3. Риск случайной гибели или случайного повреждения Товара переходит к Заказчику с момента поставки товара. Факт передачи Товара оформляется путем подписания Сторонами товарных накладных.

3.4. Поставка и монтаж товара осуществляется по заявкам Заказчика **в течение 10 календарных дней с момента направления заявки**.

Количество и объем заявок зависят от потребности Заказчика, возникшей в период действия Контракта.

Поставка товара без заявки Заказчика или поставка товара в объеме отличном от предусмотренного заявкой Заказчика не допускается.

Поставка по направленной заявке осуществляется в полном объеме, частичная поставка не допускается.

Датой поставки товара считается дата поступления и установки всего заявленного товара в полном объеме с предоставлением документов, указанных в п. 2.2.3., 3.5., 3.6. При невыполнении данного условия, товар считается не поставленным, принятию и оплате не подлежит.

Направление заявок осуществляется по факсу, электронной почте, указанных в разделе «Адреса и реквизиты сторон».

Количество и объем заявок зависят от финансирования Заказчика.

3.5. При передаче Товара Поставщик предоставляет следующие документы в двух экземплярах: счета, счета-фактуры и товарные накладные с обязательной ссылкой на номер Контракта, с указанием серийных номеров товара при их наличии, и иные необходимые документы. При поставке Товара без надлежащей документации Товар принятию и оплате не подлежит.

3.6. Приемка товара производится комиссией по приемке товара на складе Заказчика при условии поставки и монтажа всего заявленного товара в полном объеме, предоставления надлежащим образом оформленных документов на товар: копии сертификата соответствия и /или декларации о соответствии (если данный товар входит в единый перечень продукции, подлежащей обязательной сертификации и декларированию), паспорт товара (применительно к Товарам, для которых действующим законодательством предусмотрено предоставление паспорта), подтверждающие качество товара, его соответствие требованиям законодательства РФ и страну происхождения товара, а также техническую документацию на русском языке; счет-фактуры (счета), товарные накладные и другие документы в соответствии с действующим законодательством) в срок не позднее 20 рабочих дней после поставки товара на складе заказчика.

3.7. Приемка результатов поставленного товара оформляется документом о приемке (акт о приемке товара), который подписывается заказчиком (в случае создания приемочной комиссии подписывается всеми членами приемочной комиссии и утверждается заказчиком).

3.8. При обнаружении несоответствия качества, количества и ассортимента товара данный факт отражается в накладной или составляется акт о несоответствии товара, подписанный членами комиссии, о чем поставщик извещается уведомлением о вызове.

Акт о несоответствии товара, а также уведомление о вызове представителя направляются по электронной почте на адрес, указанный в разделе «Адреса и реквизиты сторон».

Дальнейшая приемка товара осуществляется только в присутствии уполномоченного представителя Поставщика. Представитель одногороднего Поставщика обязан явиться по вызову Заказчика не позднее, чем на следующий рабочий день после получения вызова, иногороднего – не позднее трех рабочих после получения вызова, не считая времени, необходимого для проезда.

3.9. Товар, не соответствующий требованиям, указанным в законодательстве для определения качества товаров и Контракте считается не поставленным.

3.10. Заказчик вправе привлечь к приемке товара экспертов, экспертные организации в случаях, предусмотренных Федеральным законом от 05.04.2013 № 44-ФЗ «О контрактной системе в сфере закупок товаров, работ, услуг для обеспечения государственных и муниципальных нужд».

3.11. Согласно пункту 1 статьи 514 Гражданского кодекса Российской Федерации, в случае несоответствия товара требованиям контракта, а также документам, указанным в п. 3.5., 2.2.3. Контракта, Заказчик отказывается от приемки товара и принимает его на ответственное хранение.

3.12. Поставщик обязан заменить товар не соответствующего качества или возвратить заказчику уплаченную за него стоимость в течение 5 (пяти) дней с момента предъявления претензии. Все расходы, связанные с возвратом некачественного товара, в том числе расходы в связи с проведением контроля качества товара несет Поставщик. Поставщик обязан возместить расходы, связанные с возвратом некачественного товара, в течение 5 (пяти) дней с момента предъявления претензии.

4. Гарантии

4.1. Качество поставляемого товара должно соответствовать требованиям государственных стандартов качества, предъявляемым к данному виду товаров. Товар должен быть новым (товар, который не был в употреблении, у которого не были восстановлены потребительские свойства). Весь поставляемый товар не должен иметь внешних повреждений и загрязнений, упаковка должна иметь целостный вид. Товар, его качество, упаковка, маркировка должны соответствовать требованиям ГОСТ для соответствующего вида товара.

4.2. Тара должна обеспечивать сохранность продукции при ее транспортировке и хранении, не допускать проникания влаги.

5. Порядок расчетов

НМЦ= 248 000,00

5.1. Цена на поставляемый Товар составляет **248 000,00 (двести сорок восемь тысяч рублей 00 копеек)**, НДС не облагается (в связи с установлением для Поставщика упрощенной системы налогообложения в соответствии со ст. 346.12 и ст. 346.13 гл. 26.2 Налогового Кодекса РФ).

5.2. Цена Контракта включает в себя стоимость товара, стоимость упаковки, страхования, хранения, стоимость замеров и монтажа, доставки до Заказчика (разгрузки на складе Заказчика), все установленные налоги, включая НДС (если поставщик является плательщиком НДС), таможенные пошлины и другие обязательные платежи, выплаченные или подлежащие выплате.

5.3. Сумма, подлежащая уплате заказчиком юридическому лицу или физическому лицу, в том числе зарегистрированному в качестве индивидуального предпринимателя, уменьшается на размер налогов, сборов и иных обязательных платежей в бюджеты бюджетной системы Российской Федерации, связанных с оплатой контракта, если в соответствии с законодательством Российской Федерации о налогах и сборах такие налоги, сборы и иные обязательные платежи подлежат уплате в бюджеты бюджетной системы Российской Федерации заказчиком.

5.4. Указанная цена Контракта является твердой и определяется на весь срок исполнения Контракта.

5.5. Товар оплачивается Заказчиком при условии поставки и монтажа заявленной партии товара в полном объеме, в безналичной форме путем перечисления денежных средств на расчетный счет Поставщика в течение 30 календарных дней с даты приемки товара и даты подписания заказчиком документа о приемке (акта о приемке товара), предусмотренного частью 7 статьи 94 Федеральным законом от 05.04.2013 № 44-ФЗ «О контрактной системе в сфере закупок товаров, работ, услуг для обеспечения государственных и муниципальных нужд».

6. Ответственность Сторон

6.1. Стороны несут ответственность за неисполнение или ненадлежащее исполнение своих обязательств по Контракту в соответствии с законодательством РФ, Постановлением Правительства РФ от 30.08.2017г. № 1042.

6.2. Ответственность Заказчика:

6.2.1. В случае просрочки исполнения Заказчиком обязательств, предусмотренных Контрактом, Поставщик вправе потребовать уплаты пеней. Пеня начисляется за каждый день просрочки исполнения заказчиком обязательства, предусмотренного контрактом, в размере одной трехсотой действующей на дату уплаты пени ключевой ставки Центрального банка Российской Федерации от цены контракта, уменьшенной на сумму, пропорциональную объему обязательств, предусмотренных контрактом и фактически исполненных заказчиком.

6.2.2. За ненадлежащие исполнение Заказчиком обязательств, предусмотренных Контрактом, за исключением просрочки исполнения Заказчиком обязательств, предусмотренных Контрактом, устанавливается штраф в размере 1 000,00 рублей.

6.2.3. Общая сумма начисленных штрафов за ненадлежащее исполнение заказчиком обязательств, предусмотренных контрактом, не может превышать цену контракта.

6.3. Ответственность Поставщика:

6.3.1. В случае неисполнения или ненадлежащего исполнения Поставщиком обязательств, Поставщик обязуется уплатить Заказчику пеню. Пеня начисляется за каждый день просрочки исполнения поставщиком (подрядчиком, исполнителем) обязательства, предусмотренного контрактом, в размере одной трехсотой действующей на дату уплаты пени ключевой ставки Центрального банка Российской Федерации от цены контракта, уменьшенной на сумму, пропорциональную объему обязательств, предусмотренных контрактом и фактически исполненных поставщиком (подрядчиком, исполнителем).

В течение 20 дней, с момента возникновения права требования оплаты пени, Заказчик направляет Поставщику претензионное письмо с требованием оплаты пени в течение 7 дней с даты получения претензионного письма, рассчитанной в соответствии с положениями законодательства и условиями Контракта.

6.3.2. При неоплате (отказе от уплаты) Поставщиком пени, начисленной в соответствии с условиями Контракта, по истечении срока, указанного в претензионном письме, Заказчик имеет право удержать сумму пени из суммы, подлежащей оплате Поставщику за поставленные товары, которые приняты заказчиком, или в течение 40 дней с момента возникновения права требования оплаты пени направить в суд исковое заявление с требованием оплаты пени, рассчитанной в соответствии с положениями законодательства и Контракта за весь период просрочки исполнения.

6.3.3. В случае неисполнения или ненадлежащего исполнения Поставщиком обязательств, предусмотренных Контрактом, за исключением просрочки исполнения Поставщиком обязательств (в том числе гарантийного), предусмотренных Контрактом, Поставщик обязуется выплатить Заказчику штраф в размере 10 % от цены Контракта.

6.3.4. За каждый факт неисполнения или ненадлежащего исполнения поставщиком (подрядчиком, исполнителем) обязательства, предусмотренного контрактом, которое не имеет стоимостного выражения, размер штрафа устанавливается в размере 1 000,00 рублей.

6.3.5. Общая сумма начисленных штрафов за неисполнение или ненадлежащее исполнение поставщиком (подрядчиком, исполнителем) обязательств, предусмотренных контрактом, не может превышать цену контракта.

6.4. Заказчик вправе вернуть обеспечение исполнения Контракта, уменьшенное на размер начисленных штрафов, пеней.

7. Основания и порядок изменения и расторжения Контракта

7.1. Контракт может быть изменен по соглашению Сторон при снижении цены Контракта без изменения предусмотренных Контрактом количества товара, качества товара и иных условий Контракта.

7.2. Заказчик по согласованию с Поставщиком вправе увеличить или уменьшить предусмотренные Контрактом количество товара не более, чем на десять процентов. При увеличении количества товара по соглашению сторон допускается изменение цены Контракта пропорционально дополнительному количеству товара исходя из установленной в Контракте цены единицы товара, но не более чем на десять процентов цены Контракта. При уменьшении предусмотренных Контрактом количества товара Стороны обязаны уменьшить цену Контрактом исходя из цены единицы товара.

7.3. При исполнении контракта (за исключением случае, которые предусмотрены нормативными правовыми актами, принятыми в соответствии с частью 6 статьи 14 Федерального закона от 05.04.2013г. № 44-ФЗ «О контрактной системе в сфере закупок товаров, работ, услуг для обеспечения государственных и муниципальных нужд») по согласованию заказчика с поставщиком (подрядчиком, исполнителем) допускается поставка товара, выполнение работы или оказание услуги, качество, технические и функциональные характеристики (потребительские свойства) которых являются улучшенными по сравнению с качеством и соответствующими техническими и функциональными характеристиками, указанными в контракте.

7.4. Контракт может быть расторгнут по соглашению Сторон, а также Стороны вправе в одностороннем порядке по письменному заявлению отказаться от его исполнения по основаниям, предусмотренным Контрактом и законодательством.

7.5. Заказчик вправе отказаться от исполнения Контракта в одностороннем внесудебном порядке в случаях:

7.5.1. Поставки Товара ненадлежащего качества с недостатками, которые не могут быть устранены в приемлемый для Заказчика срок;

7.5.2. Нарушение Поставщиком сроков поставки товара, предусмотренных контрактом, более чем на 14 календарных дней;

7.5.3. В иных случаях, предусмотренных гражданским законодательствам.

7.6. Поставщик вправе отказаться от исполнения Контракта в одностороннем порядке в случаях:

7.6.1. Необоснованного уклонения Заказчика от принятия и (или) оплаты Товара.

8. Обеспечение исполнения Контракта

8.1. Обеспечение исполнения контракта предоставляется Поставщиком в размере 15 % от начальной (максимальной) цены контракта. Если при проведении аукциона начальная (максимальная) цена Контракта, указанная в извещении об осуществлении закупки, снижена Поставщиком на двадцать пять и более процентов, Поставщик предоставляет обеспечение исполнения Контракта с учетом положений статьи 37 Федерального закона от 05.04.2013 № 44-ФЗ «О контрактной системе в сфере закупок товаров, работ, услуг для обеспечения государственных и муниципальных нужд».

8.2. Исполнение Контракта может обеспечиваться предоставлением банковской гарантии, выданной банком и соответствующей требованиям статьи 45 Федерального закона о контрактной системе, или внесением денежных средств на указанный Заказчиком счет, на котором в соответствии с законодательством Российской Федерации учитываются операции со средствами, поступающими Заказчику. Способ обеспечения исполнения Контракта определяется Поставщиком самостоятельно.

8.3. Банковская гарантия должна быть безотзывной и соответствовать требованиям, установленным статьей 45 Федерального закона от 05.04.2013 № 44-ФЗ «О контрактной системе в сфере закупок товаров, работ, услуг для обеспечения государственных и муниципальных нужд».

8.4. В банковскую гарантию должно быть включено условие о праве Заказчика на бесспорное списание денежных средств со счета гаранта, если гарантом в срок не более чем пять рабочих дней не исполнено требование Заказчика об уплате денежной суммы по банковской гарантии, направленное до окончания срока действия банковской гарантии.

8.5. Срок действия банковской гарантии должен превышать предусмотренный контрактом срок исполнения обязательств, которые должны быть обеспечены такой банковской гарантией, не менее чем на один месяц, в том числе в случае его изменения в соответствии со статьей 95 ФЗ-44.

8.6. Заказчик рассматривает поступившую банковскую гарантию в срок, не превышающий трех рабочих дней со дня ее поступления.

8.7. Денежные средства, переданные в качестве обеспечения исполнения контракта, в том числе часть этих денежных средств, в случае уменьшения размера обеспечения исполнения контракта, возвращаются Поставщику не позднее, чем через 30 (тридцать) дней после даты исполнения Поставщиком своих обязательств по Контракту, в том числе обязательств по уплате неустойки (штрафов, пени).

8.8. В ходе исполнения контракта Поставщик вправе изменить способ обеспечения исполнения контракта и (или) предоставить заказчику взамен ранее предоставленного обеспечения исполнения

контракта новое обеспечение исполнения контракта, размер которого может быть уменьшен в порядке и случаях, которые предусмотрены частями 7.2 и 7.3 ст.96 44-ФЗ.

8.9. В случае отзыва в соответствии с законодательством Российской Федерации у банка, предоставившего банковскую гарантию в качестве обеспечения исполнения контракта, лицензии на осуществление банковских операций Поставщик обязан предоставить новое обеспечение исполнения контракта не позднее одного месяца со дня надлежащего уведомления заказчиком поставщика о необходимости предоставить соответствующее обеспечение.

За каждый день просрочки исполнения поставщиком данного обязательства начисляется пеня.

8.10. По настоящему Контракту должны быть обеспечены обязательства Поставщиком по возмещению убытков Заказчика, причиненных неисполнением или ненадлежащим исполнением обязательств по настоящему Контракту, а также обязанность по выплате неустойки (штрафа, пени), иных долгов, возникших у Поставщика перед Заказчиком.

8.11. Сумма обеспечения исполнения обязательств по контракту подлежит выплате Заказчику в качестве компенсации за убытки, оплаты неустойки, которые могут наступить вследствие неисполнения или ненадлежащего исполнения обязательств по контракту.

8.12. Обеспечение исполнения контракта удерживается Заказчиком в полном объеме в случае одностороннего отказа Заказчика от исполнения контракта.

8.13. Антидемпинговые меры применяются в случаях, предусмотренных Федеральным законом от 05.04.2013 № 44-ФЗ «О контрактной системе в сфере закупок товаров, работ, услуг для обеспечения государственных и муниципальных нужд».

8.14. Реквизиты для перечисления обеспечения исполнения контракта:

ИНН 4346011211/ КПП 434501001
ОКПО 01928129/ОКТМО 33701000
КБК 80100000000000000000
Банковские реквизиты:
Получатель: Министерство финансов Кировской области
(КОГБУЗ «Кировская областная клиническая больница» л/с 05801000021)
расчетный счет: № 40302810100004000001
Наименование банка:
Отделение по Кировской области Волго-Вятского главного
управления Центрального банка Российской Федерации
(сокращенное наименование – Отделение Киров)
БИК 043304001

9. Порядок урегулирования споров

9.1. Претензионный порядок досудебного урегулирования споров, вытекающих из Контракта, является для Сторон обязательным.

9.2. Допускается направление Сторонами претензионных писем иными способами: по факсу и электронной почте, экспресс-почтой.

9.3. Срок рассмотрения претензионного письма и направления ответа на него составляет 10 (десять) рабочих дней, за исключением случая, предусмотренного п. 5.3.1. Контракта, со дня получения последнего адресатом.

9.4. В случае неурегулирования споров и разногласий в претензионном порядке они передаются на рассмотрение в Арбитражный суд Кировской области.

10. Обстоятельства непреодолимой силы

10.1. Стороны освобождаются от ответственности за частичное или полное неисполнение обязательств по Контракту, если оно явилось следствием действия обстоятельств непреодолимой силы, возникших помимо воли и желания сторон, и которые нельзя было предвидеть или предотвратить, включая объявленную или фактическую войну, гражданские волнения, эпидемии, блокаду, эмбарго, землетрясения, наводнения, пожары и другие обстоятельства непреодолимой силы.

11. Прочие условия

11.1. Любые изменения и дополнения по Контракту вступают в силу и становятся его неотъемлемыми частями, только если они совершены в письменной форме, подписаны уполномоченными представителями обеих Сторон и содержат ссылку на Контракт.

11.2. Стороны обязуются незамедлительно информировать друг друга о возникших затруднениях, которые могут привести к невыполнению отдельных условий Контракта, для согласования и принятия необходимых мер.

11.3. Стороны признают, что, если какое-либо из положений Контракта становится недействительным в течение срока его действия вследствие изменения законодательства, остальные положения Контракта обязательны для Сторон в течение срока действия Контракта.

11.4. Стороны обязаны извещать друг друга об изменениях своего адреса, номеров телефонов, иных реквизитов в срок не позднее 5 (пяти) дней с момента начала действий таких изменений.

11.5. Поставщик не вправе передавать свои права по Контракту третьим лицам.

11.6. Во всем остальном, что не предусмотрено Контрактом, Стороны руководствуются действующим законодательством РФ.

12. Срок действия Контракта

12.1. Контракт вступает в силу с даты его подписания и действует по «31» декабря 2021г.

13. Адреса и реквизиты Сторон

Заказчик
КОГБУЗ «Кировская областная клиническая больница»
610027, г. Киров, ул. Воровского,42,
(8332) 37-63-54; kokb@mail.ru
Р/с 40601810200003000001
В Отделении по Кировской области
Волго-Вятского главного управления
Центрального банка Российской Федерации
ИНН 4346011211
КПП 434501001
БИК 043304001

И.о. главного врача

_____ С.А. Бакин

Поставщик
ИП Шешин Дмитрий Вячеславович
г. Киров, ул. Северо-садовая, д. 6А, кв.14
8-912-333-8881, 79123338881@yandex.ru
Р/сч 40802810011110001294
АО КБ «ХЛЫНОВ» г. Киров
Кор/сч 30101810100000000711
БИК 043304711
ИНН 434529268246 ОГРНИП 319435000001348
ОКАТО 33401364000 ОКПО 0143289543
ОКТМО 33701000001
Дата постановки на налоговый учет: 16.01.2019 г.

_____Д.В. Шешин

Приложение№1
к Контракту № 03402000033200046370001
от _____

Спецификация

№ п/п	Наименование товара	Наименование страны происхождения товара	Описание требований (функциональные, технические, качественные, эксплуатационные характеристики товара, единицы измерения)	Минимальные и (или) максимальные, неизменяемые значения характеристики	Ед. изм.	Кол-во	Цена за ед., руб.	Сумма, руб.
1	Доска отбойная	Российская Федерация	Материал изготовления ЛДСП		п.м.	400	620,00	248 000,00
			Толщина, мм	16				
			Все торцы облицованы противоударной ПВХ кромкой в цвет ЛДСП					
			Толщина противоударной ПВХ кромки, мм	0,4				
			Ширина доски, мм	450				
			Цвет ЛДСП: темно-серый, серый, светло-серый, белый					
			Декоративные заглушки					
Итого:								**248 000,00**

Подписи сторон:

Заказчик
И.о. главного врача КОГБУЗ «КОКБ»

_____ С.А. Бакин

Поставщик
ИП Шешин Дмитрий Вячеславович

_____ Д.В. Шешин

Контракт № 0340200003320004082000 1
на оказание услуг
Рег.№ 2434601121120000528

г. Киров "06" мая 2020г.

КОГБУЗ «Кировская областная клиническая больница», именуемое в дальнейшем «Заказчик», в лице исполняющего обязанности главного врача Бакина Сергея Анатольевича, действующего на основании Устава, с одной стороны, и

Общество с ограниченной ответственностью «Кировмедсервис», именуемое в дальнейшем "Исполнитель", в лице директора Головизнина Сергея Михайловича, действующего на основании Устава, с другой стороны, вместе именуемые в дальнейшем «Стороны», заключили настоящий Контракт о нижеследующем:

1. Предмет Контракта

1.1. Исполнитель обязуется оказать для Заказчика **услуги по техническому обслуживанию и ремонту лабораторного медицинского оборудования** (далее – Услуги) в соответствии со Спецификацией и Техническим заданием, являющимися Приложением №1 и №2 соответственно, к настоящему Контракту, а Заказчик обязуется принять и оплатить оказанные Услуги, в срок, установленный Контрактом.

1.2. Настоящий контракт заключен по результатам аукциона в электронной форме на основании протокола № 0340200003320004082-1 от "22" апреля 2020 г. и финансируется за счет средств территориальных внебюджетных фондов, средств, полученных от иной приносящей доход деятельности.

1.3. Наименование, количество, и стоимость Услуг определены Сторонами в Спецификации, являющейся неотъемлемой частью Контракта (Приложение №1 к контракту).

1.4. Идентификационный код закупки: 202434601121143450100102710023313000

2. Права и обязанности Сторон

2.1. Заказчик обязуется:

2.1.1. Совершить все необходимые действия, обеспечивающие принятие Услуг в соответствии с условиями Контракта.

2.1.2. В течение 10 (Десяти) календарных дней со дня обнаружения уведомить Исполнителя о несоответствии услуг по качеству, комплектности и принадлежностям (в том числе наличию необходимых документов), условиям Контракта, которые невозможно было обнаружить в момент приемки.

2.2. Исполнитель обязуется:

2.2.1. Оказать Услуги в порядке и на условиях Контракта.

2.2.2. Предоставить копию лицензии на осуществление деятельности по производству и техническому обслуживанию (за исключением случая, если техническое обслуживание осуществляется для обеспечения собственных нужд юридического лица или индивидуального предпринимателя) медицинской техники.

В части технического обслуживания (за исключением случая, если техническое обслуживание осуществляется для обеспечения собственных нужд юридического лица или индивидуального предпринимателя) медицинской техники:

- монтаж и наладка медицинской техники
- контроль технического состояния медицинской техники;
- периодическое и текущее техническое обслуживание медицинской техники;
- ремонт медицинской техники.

2.2.3. Иметь сертифицированную службу, квалифицированных сертифицированных специалистов, прошедших обучение на предприятии-производителе, или в организации и учреждении, имеющей право осуществлять обучение на данные виды аппаратов, с получением документа установленного образца (в соответствии с п. 4.1.4. Письма Департамента госконтроля лексредств и медтехники Министерства здравоохранения Российской Федерации от 27 октября 2003 г. № 293-22/233 «О введении в действие методических рекомендаций «Техническое обслуживание медицинской техники»).

2.2.4. Использовать при оказании услуг оригинальные комплектующие завода-изготовителя. Запасные части, используемые при ремонте оборудования должны быть новыми, не бывшими в эксплуатации.

2.2.5. Оставить в распоряжении Заказчика и отправить вместе с отремонтированными приборами замененные запасные части, ремонтные комплекты и прочее.

2.2.6. Предоставлять Заказчику всю информацию о текущем состоянии оборудования и о прогнозируемых событиях, способных повлиять на работоспособность Оборудования в будущем.

2.2.7. Производить исправление дефектов за свой счет, в случае обнаружения дефектов, после приёмки услуг.

2.2.8. Обеспечить неограниченное количество выездов по заявкам. Выезды по устранению брака

или недобросовестно выполненных работ не учитываются.

2.3. Заказчик вправе:

2.3.1. Отказаться от оплаты Услуг, не соответствующих требованиям, установленным законодательством для определения качества услуг или Контракта.

2.3.2. В случае существенного нарушения Исполнителем требований к качеству Услуг (обнаружения неустранимых недостатков, недостатков, которые не могут быть устранены без несоразмерных расходов или затрат времени или выявляются неоднократно либо проявляются вновь после их устранения, и других подобных недостатков):

- отказаться от исполнения Контракта и потребовать возврата уплаченной за оказанные Услуги денежной суммы.

2.4. Исполнитель вправе:

2.4.1. По своему выбору потребовать оплаты оказанных Услуг либо отказаться от исполнения Контракта, если Заказчик в нарушение Контракта отказывается принять и (или) оплатить Услуги.

3. Место и срок оказания Услуг

3.1. Оказание Услуг осуществляется по адресу:

- КОГБУЗ «Кировская областная клиническая больница», 610027, г. Киров, ул. Воровского, 42.

- **филиал** КОГБУЗ «Кировская областная клиническая больница», 610050, г. Киров ул. Менделеева, 16.

- филиал КОГБУЗ «Кировская областная клиническая больница», 610011, Кировская область, г. Киров, ул. Свердлова, д. 4, 610011, город Киров, Октябрьский проспект, дом 47.

3.2**. Срок оказания услуг:**

Услуги оказываются в течение 12 месяцев с момента заключения контракта.

Техническое обслуживание оборудования проводится в соответствии с графиком, являющимся приложение к Контракту.

По согласованию Сторон в процессе исполнения Контракта график проведения технического обслуживания может корректироваться.

Ремонт оборудования осуществляются по заявкам Заказчика:

Время прибытия технического персонала – в течение 3 часов с момента направления заявки.

Ремонтно-восстановительные работы, включая замену запасный частей (указанных в техническом задании) проводятся в срок не более 8 часов с момента определения неисправности.

В случае выхода из строя частей оборудования, которые не предусмотрены техническим заданием, - запасные части приобретаются Заказчиком и за счет Заказчика. В этом случае ремонтно-восстановительные работы проводятся в срок не более 8 часов с момента предоставления запасной части Заказчиком.

Исполнитель оказывает удаленную техническую поддержку специалистов Заказчика, эксплуатирующих оборудование, подлежащее техническому обслуживанию и ремонту в рамках Контракта, круглосуточно, включая выходные и праздничные дни.

3.3. Услуги, не соответствующие требованиям, указанным в законодательстве для определения качества услуг и Контракте считаются не выполненными.

4. Качество оказываемых услуг.

4.1. Качество оказываемых услуг должно соответствовать требованиям государственных стандартов качества, предъявляемым к данному виду услуг, установленных законодательством РФ.

4.3. Срок предоставления гарантий качества на оказанные услуги **не менее 3 месяцев** с момента подписания Заказчиком акта об оказанных услугах и акта сдачи оборудования в эксплуатацию.

Гарантийный срок на поставляемые запасные части – в соответствии с гарантийным сроком производителя.

4.3. Исполнитель устраняет выявленные недостатки в срок не более 20 (двадцати) календарных дней с момента предъявления претензии Заказчиком.

4.4. Запасные части, используемые при выполнении работ, должны быть новыми, не бывшими в эксплуатации, не восстановленными, не после капитального ремонта, строго соответствовать указанным в Техническом задании характеристикам и не иметь дефектов.

Гарантийные обязательства могут обеспечиваться предоставлением банковской гарантии, выданной банком и соответствующей требованиям статьи 45 Федерального закона от 5 апреля 2013 г. N 44-ФЗ "О контрактной системе в сфере закупок товаров, работ, услуг для обеспечения государственных и муниципальных нужд" (далее ФЗ-44), или внесением денежных средств на указанный заказчиком счет, на котором в соответствии с законодательством Российской Федерации учитываются операции со средствами, поступающими заказчику.

4.5. Способ обеспечения гарантийных обязательств, срок действия банковской гарантии определяются Исполнителем самостоятельно.

4.6. Размер обеспечения гарантийных обязательств составляет десять процентов начальной (максимальной) цены контракта.

4.7. Срок действия банковской гарантии должен превышать предусмотренный контрактом срок исполнения обязательств, которые должны быть обеспечены такой банковской гарантией, не менее чем на один месяц.

4.8. Возврат денежных средств, внесенных в качестве обеспечения гарантийных обязательств, Заказчик осуществляет на основании письменного заявления Поставщика в течение 30 дней с даты окончания срока действия гарантийных обязательств.

4.9. Оформление документа о приемке оказанных услуг осуществляется после предоставления обеспечения гарантийных обязательств Исполнителем.

4.10. Поставщик (подрядчик, исполнитель) вправе изменить способ обеспечения гарантийных обязательств и (или) предоставить заказчику взамен ранее предоставленного обеспечения гарантийных обязательств новое обеспечение гарантийных обязательств.

4.11. В случае, если по каким-либо причинам обеспечение гарантийных обязательств по Контракту перестало быть действительным, закончило свое действие или иным образом перестало обеспечивать исполнение Поставщиком (подрядчиком, исполнителем) гарантийных обязательств по настоящему Контракту, Поставщик (подрядчик, исполнитель) обязуется в течение 10 (десяти) дней предоставить Заказчику иное (новое) надлежащее обеспечение гарантийных обязательств по настоящему Контракту в соответствии с условиями, которые указаны в настоящем разделе.

4.12. По настоящему Контракту должны быть обеспечены гарантийные обязательства Поставщиком (подрядчиком, исполнителем) по возмещению убытков Заказчика, причиненных неисполнением или ненадлежащим исполнением обязательств по настоящему Контракту, а также обязанность по выплате неустойки (штрафа, пени), иных долгов, возникших у Поставщика (подрядчика, исполнителя) перед Заказчиком.

4.13. Сумма обеспечения гарантийных обязательств по контракту подлежит выплате Заказчику в качестве компенсации за убытки, оплаты неустойки, которые могут наступить вследствие неисполнения или ненадлежащего исполнения обязательств по контракту.

5. Порядок и срок приемки оказанных Услуг

5.1. Приемка услуг на соответствие их объема и качества требованиям, установленным в контракте, проводится Заказчиком по факту оказания услуг.

5.2. Для проверки оказанных Исполнителем услуг, предусмотренных контрактом, в части их соответствия условиям контракта Заказчик обязан провести экспертизу. Экспертиза результатов, предусмотренных контрактом, может проводиться Заказчиком своими силами или к ее проведению могут привлекаться эксперты, экспертные организации в случаях, предусмотренных Федеральным законом от 05.04.2013 № 44-ФЗ «О контрактной системе в сфере закупок товаров, работ, услуг для обеспечения государственных и муниципальных нужд».

5.3. Факт оказания услуг Исполнителем и принятия их Заказчиком должен быть подтвержден актом об оказании услуг, подписанным обеими сторонами.

5.4. Не позднее дня, следующего за днем окончания оказания услуг Исполнитель обязан передать Заказчику акт об оказании услуг, сервисный акт технического состояния оборудования, а также комплект документации (счета, счета-фактуры, и другие документы, подтверждающие качество оказания услуг). При сдаче оказанных услуг без надлежащей документации услуги принятию и оплате не подлежат.

5.5. Акт об оказании услуг должен быть подписан Заказчиком в течение 10 (десяти) рабочих дней с момента его получения от Исполнителя, если услуги оказаны Исполнителем надлежащим образом и в полном объеме, либо в те же сроки Заказчиком направляется в письменной форме мотивированный отказ от подписания такого документа.

6. Порядок расчетов

НМЦ= 2 958 000,00

6.1. Цена настоящего Контракта составляет **2 958 000,00 (два миллиона девятьсот пятьдесят восемь тысяч рублей 00 копеек)**, НДС не облагается (в связи с установлением для Поставщика упрощенной системы налогообложения в соответствии со ст. 346.12 и ст. 346.13 гл. 26.2 Налогового Кодекса РФ).

6.2. Цена контракта включает в себя все затраты, необходимые для оказания услуг, командировочные расходы, стоимость запасных частей (включенных в техническое задание), их замены, материалов, инструментов, используемых в процессе оказания услуг, стоимость транспортных затрат Исполнителя, страхования, все установленные налоги, включая НДС (если Исполнитель является плательщиком НДС), таможенные пошлины и другие обязательные платежи, выплаченные или подлежащие выплате.

6.3. Сумма, подлежащая уплате заказчиком юридическому лицу или физическому лицу, в том числе зарегистрированному в качестве индивидуального предпринимателя, уменьшается на размер налогов, сборов и иных обязательных платежей в бюджеты бюджетной системы Российской Федерации, связанных с оплатой контракта, если в соответствии с законодательством Российской Федерации о налогах и сборах такие налоги, сборы и иные обязательные платежи подлежат уплате в бюджеты бюджетной системы Российской Федерации заказчиком.

6.4. Указанная цена Контракта является твердой и определяется на весь срок исполнения Контракта.

6.5. Оплата по настоящему контракту производится ежемесячно по факту оказанных услуг в безналичной форме, путем перечисления денежных средств на расчетный счет Исполнителя в течение 30 календарных дней после подписания акта об оказанных услугах.

7. Ответственность Сторон

7.1. Стороны несут ответственность за неисполнение или ненадлежащее исполнение своих обязательств по Контракту в соответствии с законодательством РФ, Постановлением Правительства РФ от 30.08.2017г. № 1042.

7.2. Ответственность Заказчика:

7.2.1. В случае просрочки исполнения Заказчиком обязательств, предусмотренных Контрактом, Исполнитель вправе потребовать уплаты пеней. Пеня начисляется за каждый день просрочки исполнения заказчиком обязательства, предусмотренного контрактом, в размере одной трехсотой действующей на дату уплаты пени ключевой ставки Центрального банка Российской Федерации от цены контракта, уменьшенной на сумму, пропорциональную объему обязательств, предусмотренных контрактом и фактически исполненных заказчиком.

7.2.2. За ненадлежащие исполнение Заказчиком обязательств, предусмотренных Контрактом, за исключением просрочки исполнения Заказчиком обязательств, предусмотренных Контрактом, устанавливается штраф в размере 1 000,00 рублей.

7.2.3. Общая сумма начисленных штрафов за ненадлежащее исполнение заказчиком обязательств, предусмотренных контрактом, не может превышать цену контракта.

7.3. Ответственность Исполнителя:

7.3.1. В случае неисполнения или ненадлежащего исполнения Исполнителем обязательств, Исполнитель обязуется уплатить Заказчику пеню. Пеня начисляется за каждый день просрочки исполнения поставщиком (подрядчиком, исполнителем) обязательства, предусмотренного контрактом, в размере одной трехсотой действующей на дату уплаты пени ключевой ставки Центрального банка Российской Федерации от цены контракта, уменьшенной на сумму, пропорциональную объему обязательств, предусмотренных контрактом и фактически исполненных поставщиком (подрядчиком, исполнителем).

В течение 20 дней, с момента возникновения права требования оплаты пени, Заказчик направляет Исполнителю претензионное письмо с требованием оплаты пени в течение 7 дней с даты получения претензионного письма, рассчитанной в соответствии с положениями законодательства и условиями Контракта.

7.3.2. При неоплате (отказе от уплаты) Исполнителем пени, начисленной в соответствии с условиями Контракта, по истечении срока, указанного в претензионном письме, Заказчик имеет право удержать сумму пени из суммы, подлежащей оплате Исполнителю за поставленные товары, которые приняты заказчиком, или в течение 40 дней с момента возникновения права требования оплаты пени направить в суд исковое заявление с требованием оплаты пени, рассчитанной в соответствии с положениями законодательства и Контракта за весь период просрочки исполнения.

7.3.3. В случае неисполнения или ненадлежащего исполнения Исполнителем обязательств, предусмотренных Контрактом, за исключением просрочки исполнения Исполнителем обязательств (в том числе гарантийного), предусмотренных Контрактом, Исполнитель обязуется выплатить Заказчику штраф в размере 10% от цены Контракта.

7.3.4. За каждый факт неисполнения или ненадлежащего исполнения поставщиком (подрядчиком, исполнителем) обязательства, предусмотренного контрактом, которое не имеет стоимостного выражения, размер штрафа устанавливается в размере 1 000,00 рублей.

7.3.5. Общая сумма начисленных штрафов за неисполнение или ненадлежащее исполнение поставщиком (подрядчиком, исполнителем) обязательств, предусмотренных контрактом, не может превышать цену контракта.

7.4. Заказчик вправе вернуть обеспечение исполнения Контракта, уменьшенное на размер начисленных штрафов, пеней.

8. Основания и порядок изменения и расторжения Контракта

8.1. Контракт может быть изменен по соглашению Сторон при снижении цены Контракта без изменения предусмотренных Контрактом количества и качества Услуг и иных условий Контракта.

8.2. Контракт может быть расторгнут по соглашению Сторон, а также Стороны вправе в одностороннем порядке по письменному заявлению отказаться от его исполнения по основаниям, предусмотренным Контрактом и законодательством.

8.3. Заказчик вправе отказаться от исполнения Контракта в одностороннем внесудебном порядке в случаях:

8.3.1. Оказания Услуг ненадлежащего качества с недостатками, которые не могут быть устранены в приемлемый для Заказчика срок.

8.3.2. В иных случаях, предусмотренных гражданским законодательством.

8.4. Исполнитель вправе отказаться от исполнения Контракта в одностороннем порядке в случаях:

8.4.1. Необоснованного уклонения Заказчика от принятия и (или) оплаты Услуг.

9. Обеспечение исполнения Контракта

9.1. Обеспечение исполнения контракта предоставляется Поставщиком в размере **15% от начальной (максимальной) цены контракта**. Если при проведении аукциона начальная (максимальная) цена Контракта, указанная в извещении об осуществлении закупки, снижена Исполнителем на двадцать пять и более процентов, Исполнитель предоставляет обеспечение исполнения Контракта с учетом положений статьи 37 Федерального закона от 05.04.2013 № 44-ФЗ «О контрактной системе в сфере закупок товаров, работ, услуг для обеспечения государственных и муниципальных нужд».

9.2. Исполнение Контракта может обеспечиваться предоставлением банковской гарантии, выданной банком и соответствующей требованиям статьи 45 Федерального закона о контрактной системе, или внесением денежных средств на указанный Заказчиком счет, на котором в соответствии с законодательством Российской Федерации учитываются операции со средствами, поступающими Заказчику. Способ обеспечения исполнения Контракта определяется Исполнителем самостоятельно.

9.3. Банковская гарантия должна быть безотзывной и соответствовать требованиям, установленным статьей 45 Федерального закона от 05.04.2013 № 44-ФЗ «О контрактной системе в сфере закупок товаров, работ, услуг для обеспечения государственных и муниципальных нужд».

9.4. В банковскую гарантию должно быть включено условие о праве Заказчика на бесспорное списание денежных средств со счета гаранта, если гарантом в срок не более чем пять рабочих дней не исполнено требование Заказчика об уплате денежной суммы по банковской гарантии, направленное до окончания срока действия банковской гарантии.

9.5. Срок действия банковской гарантии должен превышать предусмотренный контрактом срок исполнения обязательств, которые должны быть обеспечены такой банковской гарантией, не менее чем на один месяц, в том числе в случае его изменения в соответствии со статьей 95 ФЗ-44.

9.6. Заказчик рассматривает поступившую банковскую гарантию в срок, не превышающий трех рабочих дней со дня ее поступления.

9.7. Денежные средства, переданные в качестве обеспечения исполнения контракта, в том числе часть этих денежных средств, в случае уменьшения размера обеспечения исполнения контракта, возвращаются Исполнителю не позднее, чем через 30 (тридцать) дней после даты исполнения Исполнителем своих обязательств по Контракту, в том числе обязательств по уплате неустойки (штрафов, пени).

9.8. В ходе исполнения контракта Исполнитель вправе изменить способ обеспечения исполнения контракта и (или) предоставить заказчику взамен ранее предоставленного обеспечения исполнения контракта новое обеспечение исполнения контракта, размер которого может быть уменьшен в порядке и случаях, которые предусмотрены частями 7.2 и 7.3 ст.96 44-ФЗ.

9.9. В случае отзыва в соответствии с законодательством Российской Федерации у банка, предоставившего банковскую гарантию в качестве обеспечения исполнения контракта, лицензии на осуществление банковских операций Исполнитель обязан предоставить новое обеспечение исполнения контракта не позднее одного месяца со дня надлежащего уведомления заказчиком Исполнителя о необходимости предоставить соответствующее обеспечение.

За каждый день просрочки исполнения Исполнителем данного обязательства начисляется пеня.

9.10. По настоящему Контракту должны быть обеспечены обязательства Исполнителем по возмещению убытков Заказчика, причиненных неисполнением или ненадлежащим исполнением обязательств по настоящему Контракту, а также обязанность по выплате неустойки (штрафа, пени), иных долгов, возникших у Исполнителя перед Заказчиком.

9.11. Сумма обеспечения исполнения обязательств по контракту подлежит выплате Заказчику в качестве компенсации за убытки, оплаты неустойки, которые могут наступить вследствие неисполнения или ненадлежащего исполнения обязательств по контракту.

9.12. Обеспечение исполнения контракта удерживается Заказчиком в полном объеме в случае одностороннего отказа Заказчика от исполнения контракта.

9.13. Антидемпинговые меры применяются в случаях, предусмотренных Федеральным законом от 05.04.2013 № 44-ФЗ «О контрактной системе в сфере закупок товаров, работ, услуг для обеспечения государственных и муниципальных нужд».

9.14. Реквизиты для перечисления обеспечения исполнения контракта:

ИНН 4346011211/ КПП 434501001
ОКПО 01928129/ОКТМО 33701000
КБК 80100000000000000000
Банковские реквизиты:
Получатель: Министерство финансов Кировской области
(КОГБУЗ «Кировская областная клиническая больница» л/с 05801000021)
расчетный счет: № 40302810100004000001
Наименование банка:
Отделение по Кировской области Волго-Вятского главного
управления Центрального банка Российской Федерации
(сокращенное наименование – Отделение Киров)
БИК 043304001

10. Порядок урегулирования споров

10.1. Претензионный порядок досудебного урегулирования споров, вытекающих из Контракта, является для Сторон обязательным.

10.2. Допускается направление Сторонами претензионных писем иными способами: по факсу и электронной почте, экспресс-почтой.

10.3. Срок рассмотрения претензионного письма и направления ответа на него, за исключением случая, указанного в п. 7.3.1. Контракта, составляет 10 (десять) рабочих дней со дня получения последнего адресатом.

10.4. В случае неурегулирования споров и разногласий в претензионном порядке они передаются на рассмотрение в Арбитражный суд Кировской области.

11. Обстоятельства непреодолимой силы

11.1. Стороны освобождаются от ответственности за частичное или полное неисполнение обязательств по Контракту, если оно явилось следствием действия обстоятельств непреодолимой силы, возникших помимо воли и желания сторон, и которые нельзя было предвидеть или предотвратить, включая объявленную или фактическую войну, гражданские волнения, эпидемии, блокаду, эмбарго, землетрясения, наводнения, пожары и другие обстоятельства непреодолимой силы.

12. Прочие условия

12.1. Любые изменения и дополнения по Контракту вступают в силу и становятся его неотъемлемыми частями, только если они совершены в письменной форме, подписаны уполномоченными представителями обеих Сторон и содержат ссылку на Контракт.

12.2. Стороны обязуются незамедлительно информировать друг друга о возникших затруднениях, которые могут привести к невыполнению отдельных условий Контракта, для согласования и принятия необходимых мер.

23. Стороны признают, что, если какое-либо из положений Контракта становится недействительным в течение срока его действия вследствие изменения законодательства, остальные положения Контракта обязательны для Сторон в течение срока действия Контракта.

12.4. Стороны обязаны извещать друг друга об изменениях своего адреса, номеров телефонов, иных реквизитов в срок не позднее 5 (пяти) дней с момента начала действий таких изменений.

12.5. Исполнитель вправе передавать свои права по Контракту третьим лицам.

12.6. Во всем остальном, что не предусмотрено Контрактом, Стороны руководствуются действующим законодательством РФ.

13. Срок действия Контракта

13.1. Контракт вступает в силу с момента его подписания и действует до «01» июля 2021г.

14. Адреса и реквизиты Сторон

Заказчик	Исполнитель
КОГБУЗ «Кировская областная клиническая больница»	**ООО «Кировмедсервис»**
610027, г. Киров, ул. Воровского,42,	610025, г. Киров, ул. Бородулина, д. 12
(8332) 37-63-54, kokb@mail.ru	(8332) 57-25-97, goloviznin-sm@yandex.ru
Р/с 40601810200003000001	р/с 40702810810020000225
В Отделении по Кировской области	в ОАО КБ «Хлынов»
Волго-Вятского главного управления	к/с 30101810100000000711
Центрального банка Российской Федерации	БИК 043304711
ИНН 4346011211	ИНН 4345250908 КПП 434501001
КПП 434501001	ОГРН 1094345002190 ОКПО 10937618
БИК 043304001	Дата постановки на налоговый учет:
	16.02.2009г.
И.о. главного врача	Директор
_____ С.А. Бакин	_____ С.М. Головизнин

Приложение №1 к контракту
от _____
№03402000033200040820001

Спецификация

№ п/п	Наименование анализатора, подлежащего ТО и ремонту	Кол-во анализато-ров	Объем услуг	Ед. изм.	Цена, руб. за ед.изм.	Стоимость, руб.
1	Автоматический гематологический анализатор SYSMEX XT-4000i ***(SN-11287, 2011 г.в.)***	1	2	усл.ед.	130 500,00	261 000,00
2	Автоматический гематологический анализатор SYSMEX KX-21N ***(SN-B 9173, 2010 г.в., SN-A 8259, 2005 г.в., SN-F 2716, 2011 г.в.)***	3	1	усл.ед.	102 000,00	306 000,00
3	Автоматический анализатор КЩС, электролитов Cobas b 221 ***(SN 9849, 2011г.в., SN 26187, 2016г.в.)***	2	1	усл.ед.	199 500,00	399 000,00
4	Анализатор мочи SYSMEX UF-1000i ***(SN 14043, 2011г.в.)***	1	2	усл.ед.	130 500,00	261 000,00
5	Анализатор гемостаза автоматический Sysmex CA-1500 ***(SN-F 8712, 2012г.в.)***	1	1	усл.ед.	120 000,00	120 000,00
6	Автоматический бак анализатор VITEK 2 Compac ***(SN-VK2C6152, 2009г.в.)***	1	1	усл.ед.	240 000,00	240 000,00
7	Автоматический биохимический анализатор Cobas C111 ***(SN 2155, 2009г.в.)***	1	1	усл.ед.	141 000,00	141 000,00
8	Анализатор электролитов «EASYLYTE CALCIUM Na/K/Ca/pH», Medica ***(SN 41209, 2011г.в)***	1	1	усл.ед.	60 000,00	60 000,00
9	Фотометр для микропланшет STAT FAX 2100 ***(SN 2100-8057, 2016 г.в)***	1	1	усл.ед.	60 000,00	60 000,00
10	Оборудование для исследования гемостаза HELEN AAggRAM ***(SN 21013401168, 2015 г.в)***	1	1	усл.ед.	42 000,00	42 000,00
11	Фотометр «SUNRISE RC» ***(SN 709002780, 2007 г.в)***	1	1	усл.ед.	42 000,00	42 000,00
12	Анализатор глюкозы, лактата «BIOSEN C-Line» ***(SN 5214-04-0073, SN 5313-06-0031, SN 521407-0064, 2007 г.в)***	3	1	усл.ед.	30 000,00	90 000,00
13	Анализатор общего белка в моче АОБМФ-01- НПП-ТМ Белур ***(SN 103126, 2013 г.в)***	1	1	усл.ед.	42 000,00	42 000,00
14	Автоматический анализатор для определения скорости оседания эритроцитов (СОЭ метр), Alifax, TEST1 ***(SN 2712, 2011 г.в)***	1	1	усл.ед.	120 000,00	120 000,00
15	Автоматический анализатор для определения скорости оседания эритроцитов (СОЭ метр), «Roller 20 PN» ***(SN-R201386PN2, 2013 г.в)***	1	1	усл.ед.	84 000,00	84 000,00
16	Анализатор бактериологический Бактек 9050 ***(SN-NB 8962, 2015 г.в)***	1	1	усл.ед.	120 000,00	120 000,00
17	Анализатор белка в моче Микролаб » ***(SN 2098, SN 2000, SN 1794, 2014 г.в)***	3	1	усл.ед.	14 000,00	42 000,00
18	Шейкер-инкубатор Sky Line ***(SN 1310127, SN 1310125, 2014 г.в)***	2	1	усл.ед.	21 000,00	42 000,00
19	Автоматический анализатор исследования групп крови и резус фактора “WADiana Compact***”*** ***(SN 570004504, 2013 г.в)***	1	1	усл.ед.	96 000,00	96 000,00
20	Автоматический иммуноферментный анализатор “ALEGRIA” ***(SN 130844, 2013***	1	1	усл.ед.	84 000,00	84 000,00

	г.в)					
21	Прибор для определения СОЭ со сканером штрих-кодов SRS 100 **(SN 519, SN 464, 2012 г.в)**	2	1	усл.ед.	30 000,00	60 000,00
22	Автоматический анализатор мочи Cobas U411 ***(SN 5832, 2008 г.в)***	1	1	усл.ед.	60 000,00	60 000,00
23	Полуавтоматический биохимический анализатор Clima MC-15 ***(SN 1145, 2007 г.в)***	1	1	усл.ед.	84 000,00	84 000,00
24	Вошер BIO RAD PW-40 ***(SN-EC6H083014, SN-EC7G178607, 2012 г.в)***	2	1	усл.ед.	21 000,00	42 000,00
25	Спектрофотометр UV-1800 ***(SN-A11454733809CS, 2009 г.в)***	1	1	усл.ед.	60 000,00	60 000,00
					Итого:	**2 958 000,00**

Подписи сторон:

Заказчик
И.о. главного врача КОГБУЗ «КОКБ»

_____ С.А. Бакин

Исполнитель
Директор ООО «Кировмедсервис»

_____ С.М. Головизнин

Приложение №2 к контракту
от _____
№ 0340200003320004082000 1

Техническое задание
Оказание услуг по техническому обслуживанию и ремонту лабораторного медицинского оборудования.

Сервисное обслуживание с перечнем профилактических работ:

1. Автоматический гематологический анализатор SYSMEX XT-4000i – 1 штука. (SN-11287, 2011г.в.)

1. Включает в себя профилактические обслуживания. Количество обслуживаний – в соответствии с планом-графиком проведения ТО.

2. Профилактическое обслуживание включает установку запасных частей и расходных материалов в соответствии с требованием фирмы-изготовителя.

3. Включает в себя неограниченное количество визитов для устранения технических неисправностей, возникающих в период действия договора, а также консультаций по работе с анализатором.
4. Проведение одного метрологического обслуживания оборудования.
5. Каждая процедура обслуживания проводится за отдельный визит.

Первый визит - пункты A, B, C, D (Профилактика №1)
Второй визит - пункты E, F, G (Профилактика №2)

A. Компрессор
Чистка снаружи и внутри
Проверка и чистка цилиндров головок компрессора; замена уплотнений в случае необходимости
Проверка трубок на загрязнения и повреждения, замена в случае необходимости
Проверка уровня давления (0.25 +/- 0.4 Mpa)
Проверка мест соединений трубок

B. Пневматическая система анализатора
Чистка снаружи и внутри
Проверка и чистка линий давления и вакуума в случае необходимости
Проверка вакуумного регулятора, чистка в случае необходимости
Проверка уровня давления (0.25 +/- 0.4, 0.16 +/- 0.016, 0.07 +/- 0.01 Mpa)
Проверка уровня вакуума (-0.04 +/- 0.004 Mpa)
Чистка камеры-ловушки и проверка на наличие трещин.
Проверка уровня вакуума (<-0.07 Mpa)

C. Main Unit Hydraulic
Проверка линии слива (включая Т-соединения) внутри и снаружи анализатора
Проверка сливных камер, (WC1/WC2) и датчиков в них, чистка в случае необходимости
Замена сливных трубок, проходящих под PV 17- 2 (WC1 выход)
Замена сливных трубок, проходящих под PV15 (CP Rinse Cup)
Замена сливных трубок, проходящих под PV06 (моющий узел ручного режима)
Проверка и чистка поворотного клапана SRV и поддона под ним
Проверка и чистка моющего узла ручного режима
Проверка всасывающей иглы, замена в случае необходимости
Проверка на протечку поршня «WB injector» и замена тефлонового уплотнения в случае необходимости
Проверка на протечку «sheath injector» и замена «syringe unit No.8 (C2/XE,XT)»
Проверка на протечку «FCM injector» и замена «syringe unit No.8 (C2/XE,XT)»
Проверка пережимных клапанов под реакционными камерами
Замена «tube pharmed» под PV40, PV41, PV42
Проверка на переполнение и кристаллизацию реакционных и смесительных камер
Проверка на переполнение смесительной камеры FBA
Проверка узла смесительного мотора
Проверка узла измерения HGB на грязь и повреждения
Проверка детекторного блока (RBC/PLT) на грязь и повреждения
Если RBC- clog > 100 почистить узел измерения RBC
Проверка всех трубок на загрязнения и замена в случае необходимости
Чистка FCM flowcell

Проверка и чистка узла прокалывателя
Проверка иглы прокалывателя и резиновых прокладок, замена в случае необходимости
Проверка всасывающей трубки и замена в случае необходимости
Проверка механизма прокалывателя и настройка в случае необходимости
Проверка захвата пробирки замена в случае необходимости
D. XT- Пробозаборник
Чистка пробозаборника внутри и снаружи
Проверка и чистка движущихся частей
Проверка и чистка всех датчиков и микропереключателей
E. XT- Настройка анализатора
Настройка HGB blank 20 +/- 5
Настройка RBC-clog, 100 +/- 2
Проверить и настроить в случае необходимости:
a) Оптическая регулировка FSC, SSC and SFL
b) Настройка чуствительности, BASO-X, DIFF-X, RBC-Y
Используется e-Check level 2 в качестве референсного материала
c)Проверка настройки чуствительности WBC-Y, DIFF-Y, RBC-X с помощью свежей человеческой кровью
Используйте the **S**tandard-**S**ensitivity **A**djustment **T**ool (SSAT)
d) Проверка настройки Closed Mode по отношению к Open Mode
Используйте the **S**tandard-**S**ensitivity **A**djustment **T**ool (SSAT)
e) Проверка настройки чувствительности PLT, assy value +/- 0,1fl
Проверка ID анализатора и настройка в случае необходимости
Проверка настройки штативов
F. XT- IPU
Чистка наружной поверхности компьютера (IPU)
Проверка настроек монитора
G. XT- General
Проверить функционирование анализатора
Измерить "e-check" в режиме контроля качества (QC)
Измерить свежую не патологическую человеческую кровь (fresh negative human blood)
Проверить калибровку между режимами измерения из открытой и закрытой пробирки
Запустить рутинные измерения и проверить значения X-Bar-m (batch >20)
Обнулить счётчик циклов работы SRV
Сделать новую копию необходимых файлов (new backup), использовать "setting" "option"
a) Сохранить все setting files
X = OK R = Replaced A = Adjusted
E. Замена зап.частей:

	Наименование	**Количество, шт.**
Профилактика №1	Резиновая трубка 5/32	3
	Резиновая трубка 1/8	5
	Прокалыватель крышки пробирки	1
	Раствор для калибровок	1
	Раствор для калибровок	1
	Раствор для калибровок	1
	Контрольная кровь	1
1.1.1.1.1. Профилактика №2	Раствор для калибровок	1
	Раствор для калибровок	1
	Раствор для калибровок	1
	Контрольная кровь	1

2. Автоматический гематологический анализатор SYSMEX KX-21N – 3 штуки
(SN-B 9173, 2010г.в., SN-A 8259, 2005г.в., SN-F 2716, 2011г.в.)

1. Включает в себя профилактические обслуживания. Количество обслуживаний – в соответствии с планом-графиком проведения ТО.

2. Профилактическое обслуживание включает установку запасных частей и расходных материалов в соответствии с требованием фирмы-изготовителя.

3. Включает в себя неограниченное количество визитов для устранения технических неисправностей, возникающих в период действия договора, а также консультаций по работе с анализатором.
4. Проведение одного метрологического обслуживания оборудования.

5. Каждая процедура обслуживания проводится за отдельный визит.

A. Пневматическая часть.

Очистить пружину и иглу регулятора вакуума.

Проверить все трубки на предмет загрязнения и повреждения.

B. Гидравлическая часть.

Почистить сливную камеру.

Почистить промывочную головку.

Почистить измерительные камеры и апертуры RBC/WBC.

Почистить камеру ловушку.

Проверить и почистить поворотный клапан.

Проверить все трубки и коннекторы на предмет загрязнения и повреждения. При необходимости заменить.

Проверить функционирование воздушного фильтра.

Проверить клавиатуру и панель.

C. Настройки.

Отрегулировать значение HGB blank 2000+/- 100.

Настроить чувствительность W-MFV, P-MFV, R-MFV.

Настройка WBC/RBC clog.

D. Основные проверки.

Выполнить измерение пробы.

Выполнить проверку работоспособности встроенного принтера.

Проверить калибровку анализатора.

Выполнить контроль качества.

Проверить аксессуары анализатора.

Запасные части и расходные материалы.

1.2.	*1.3. Наименование*	**Количество, шт.**
Профилактика № 1	Резиновая трубка	1
	Раствор для калибровок	1
	Раствор для калибровок	1
	Контрольная кровь	1
Профилактика № 2	Раствор для калибровок	1
	Раствор для калибровок	1
	Контрольная кровь	1

3. Автоматический анализатор КЩС, электролитов Cobas b 221 - 2 штуки (SN 9849, 2011г.в., SN 26187, 2016г.в.)

1. Включает в себя профилактические обслуживания. Количество обслуживаний – в соответствии с планом-графиком проведения ТО.

2. Профилактическое обслуживание включает установку запасных частей и расходных материалов в соответствии с требованием фирмы-изготовителя.

3. Включает в себя неограниченное количество визитов для устранения технических неисправностей, возникающих в период действия договора, а также консультаций по работе с анализатором.

4. Проведение одного метрологического обслуживания оборудования.

5. Каждая процедура обслуживания проводится за отдельный визит.

1. Замена, проверка и чистка элементов.

1. Промывка гидравлической системы депротеинизирующим раствором.

2. Замена запасных частей, входящих в профилактический набор (Maintenance kit), соответствующий типу анализатора

3. Проверка и настройка датчиков анализатора.

4. Очистка от загрязнений: отсека с реактивами, измерительной камеры, сенсорного экрана, корпуса прибора.

5. Модернизация программного обеспечения (в случае необходимости)

2. Запасные части:

№ п/п	**Наименование**	**Количество, шт.**
1	05783461001KIT-PM cobas b 221 < 2/ 4/ 6 > (YEARLY)	2

4. Анализатор мочи SYSMEX UF-1000i – 1шт.

(SN 14043, 2011г.в.)

1. Включает в себя профилактические обслуживания. Количество обслуживаний – в соответствии с планом-графиком проведения ТО.

2. Профилактическое обслуживание включает установку запасных частей и расходных материалов в соответствии с требованием фирмы-изготовителя.

3. Включает в себя неограниченное количество визитов для устранения технических неисправностей, возникающих в период действия договора, а также консультаций по работе с анализатором.
4. Проведение одного метрологического обслуживания оборудования.
5. Каждая процедура обслуживания проводится за отдельный визит.

Предварительная проверка:
- провести контроль качества с UF II контролем (верхний и нижний уровень)

Очистка:
- очистить загрузчик проб и электронные компоненты от пыли
- очистить иглу забора пробы
- очистить фильтр пробы
- очистить иглу промывки
- очистить SRV клапан
- очистить систему между SRV клапаном и реакционной камерой
- очистить внутреннюю часть реакционной камеры
- очистить клапаны игл
- очистить осушитель проб № 8
- очистить осушитель проб № 3
- очистить клапан № 11
- очистить сенсор переполнения
- очистить и смазать направляющие

Проверить:
- работоспособность загрузчика проб
- позиционирование заборной иглы
- настроить уровень давления 0,05MPa
- настроить уровень давления -0,053Mpa
- проверить скорость вращения миксера реакционной камеры (1550 U/min)
- проверить ток лазера(<120mA)
- проверить позицию SRVклапана

Компьютер:
- очистить дисплей
- сделать архив результатов измерений
- провести сканирование диска
- произвести дефрагментацию жесткого диска
- произвести очистку диска

Проверка оптики:
- провести измерение 7mm латекса (S-FSC: CV<1.8)
- провести измерение 1mm латекса (B-FSC: CV<4%)
- провести измерение флюорисцентным латексом (S-FLL: CV< 6.0)
- провести измерение флюорисцентным латексом (S-SSC: CV< 6.0)
- измерить UF II калибратор и подтвердить измеренные значения

Температура:
- проверить SED реакционной камеры (31,5-36,5oC)
- проверить BAC реакционной камеры (37,5-42,5oC)
- проверить корпус нагревателя (33,5-38,5oC)
- проверить фотоумножитель (33-37oC)
- проверить канал пневматического узла (15-32oC)

Общее:
- проверить записи инженера о заменах
- проверить выполненные проверки
- подтвердить результаты измерений
- провести контроль качества (верхний и нижний уровень)
- очистить бокс отходов
- проверить аксессуары
- обнулить счетчики

Заменяемые запасные части 1 раз в год:
- Шприц в сборе (SYRINGE COMP NO.8 (C4/UF1K) кат. № 05189977001 – 1шт.
- Уплотнительное кольцо (BAL SEAL X213738) кат. № 04964845001 – 2шт.
- Мембранная трубка-осушитель (MEMBRANE DRIER TUBE IDG1-02) кат. 03357490001 - 1 шт.
- Трубка (10см) (44264865) (TUBE PHARMED BPT_1/8IN X 1/4IN (piece) кат. 05014468001 - 4 шт.
  Заменяется по мере необходимости, но не реже 1 раза в год
- Трубка (10см) (44264834) (TUBE PHARMED BPT 1/32IN X 5/32IN (piece) кат. 05014450001 – 2 шт.
  Заменяется по мере необходимости, но не реже 1 раза в год

5. Анализатор гемостаза автоматический Sysmex CA-1500 (SN-F 8712, 2012г.в.)

1. Включает в себя профилактические обслуживания. Количество обслуживаний – в соответствии с планом-графиком проведения ТО.

2. Профилактическое обслуживание включает установку запасных частей и расходных материалов в соответствии с требованием фирмы-изготовителя.

3. Включает в себя неограниченное количество визитов для устранения технических неисправностей, возникающих в период действия договора, а также консультаций по работе с анализатором.
4. Проведение одного метрологического обслуживания оборудования.
5. Каждая процедура обслуживания проводится за отдельный визит.

Выполнение следующих видов работ:
1.Проверка состояния, очистка головки цилиндров блока компрессора, соединительных элементов пневмо-системы, трубок блока компрессора

2. Контроль и корректировка уровня давления блока компрессора

3. Проверка состояния и по необходимости очистка элементов пневмосистемы анализатора: соединительных элементов, трубок, сильфона, игольчатого клапана, (замена игольчатого клапана в случае необходимости).

4.Контроль стабильности и корректировка рабочих значений давления и вакуума анализатора

5. Контроль состояния и очистка элементов гидравлической системы: улавливающей камеры линии слива, (включая Т-коннектор), камер слива, замена пережимных трубок клапанов

6. Контроль отсутствия утечек дозирующих устройств (замена уплотнителей дозатора)

7. Контроль состояния, очистка и настройка положений прокалывающего устройства, замена сальника прокалывающего устройства при необходимости

8. Проверка и настройка всех механических позиций

9. Контроль состояния и очистка движущихся частей, датчиков и микропереключателей автосэмплера

10. Контроль функционирования и настройка механизма перемещения штативов автосэмплера

11. Калибровка оптического детектора

12. Проверка и настройка температуры всех блоков анализатора

13. Резервное копирование сервисных настроек

Заменяемые запасные части 1 раз в год:
Трубка BPT - 2 шт

Трубка силиконовая - 3 шт.

Сальник тефлоновый -2 шт.

6. Автоматический бак анализатор VITEK 2 Compact (SN-VK2C6152, 2009г.в.)

1. Включает в себя профилактические обслуживания. Количество обслуживаний – в соответствии с планом-графиком проведения ТО.

2. Профилактическое обслуживание включает установку запасных частей и расходных материалов в соответствии с требованием фирмы-изготовителя.

3. Включает в себя неограниченное количество визитов для устранения технических неисправностей, возникающих в период действия договора, а также консультаций по работе с анализатором.
4. Проведение одного метрологического обслуживания оборудования.
5. Каждая процедура обслуживания проводится за отдельный визит

Выполнение следующих видов работ:
1. Диагностика и устранение проблем программного обеспечения;
2. Обновление программного обеспечения и прошивки прибора (при необходимости) ;
3. Проверка журналов работы систем анализатора;
4. Чистка рабочей станции;
5. Чистка и деконтаминация рабочих систем анализатора;
6. Диагностика и калибровка вакуумной системы;
7. Замена вакуумных трубок и уплотнительных колец (при необходимости);
8. Диагностика и калибровка инкубатора;
9. Замена антистатической щетки инкубатора;
10. Диагностика и калибровка системы запаивания карт;
11. Замена проволоки термоножа;
12. Диагностика и калибровка транспортной системы;
13. Диагностика и калибровка системы чтения карт;
14. Замена ремня оптической системы;
15. Замена направляющей оптической системы (1 раз в 2 года);
16. Чистка, диагностика оптической системы;
17. Диагностика сканера штрих-кодов;
18. Чистка и проверка работы денситометра (при наличии у пользователя калибровочных стандартов с неистекшим сроком годности);
19. Общее функциональное тестирование системы.

Заменяемые запасные части 1 раз в год:
1. 532212-1 Антистатическая щетка - 1 шт.
2. 6201211 Направляющая оптической системы - 1шт.
3. 6200190 Ремень оптической системы -1шт.
4. 531367-1 Проволока термоножа - 1 шт.
5. 001025-1 Диагностические карты - 10 шт.

7. Автоматический биохимический анализатор Cobas C111 (SN 2155, 2009г.в.)

1. Включает в себя профилактические обслуживания. Количество обслуживаний – в соответствии с планом-графиком проведения ТО.

2. Профилактическое обслуживание включает установку запасных частей и расходных материалов в соответствии с требованием фирмы-изготовителя.

3. Включает в себя неограниченное количество визитов для устранения технических неисправностей, возникающих в период действия договора, а также консультаций по работе с анализатором.
4. Проведение одного метрологического обслуживания оборудования.
5. Каждая процедура обслуживания проводится за отдельный визит

Выполнение следующих видов работ:
1. Очистка внешних и внутренних поверхностей от грязи и пыли.
2. Очистка внешних резервуаров для воды и отходов.
3. Замена прокладок дозирующих шприцов.

4. Замена наконечников штоков шприцов.

5. Очистка и смазка оси привода шприца и планки привода шприца.

6. Проверка производительности помпы.

7. Проверка контактов краш-сенсора

8. Очистка червячной передачи головки трансфера.

9. Очистка, смазка, проверка линейных подшипников Z и X направлений.

10. Инициализация сенсора дегайзера.

11. Проверка пружинок держателей пробирок.

12. Замена лампы фотометра.

13. Калибровка фотометра.

14. Калибровка теста и проведение контроля качества.

Запасные части, заменяемые во время профилактического обслуживания:
1. Галогенная лампа- 1 шт кат. № 05321280001 Lamp Halogen, 12V/20 W Assy
2. Жидкостной фильтр – 1 шт. кат. № 28018731001 filter liquid
3. Прокладка дозирующего шприца – 1шт. Кат. № 28136815001 Syringe Seal Cap
4. Наконечник штока шприца – 1шт. Кат. № 28086842001 Seal Teflon 250µl

8. Лабораторное аналитическое оборудование (согласно списка) – 18 шт.

№ п/п	Наименование оборудования	Год выпуска	Страна производитель
1.	Анализатор электролитов «EASYLYTE CALCIUM Na/K/Ca/pH», Medica (SN 41209)	2011	США
2.	Фотометр для микропланшет STAT FAX 2100 (SN 2100-8057)	2016	США
3.	Оборудование для исследования гемостаза HELEN AAggRAM (SN 21013401168)	2015	Великобритания
4.	Фотометр «SUNRISE RC» (SN 709002780)	2007	Австрия
5.	Анализатор глюкозы, лактата «BIOSEN C-Line»- 3шт. (SN 5214-04-0073, SN 5313-06-0031, SN 521407-0064)	2007	Германия
6.	Анализатор общего белка в моче АОБМФ-01- НПП-ТМ Белур (SN 103126)	2013	Россия
7.	Автоматический анализатор для определения скорости оседания эритроцитов (СОЭ метр), Alifax, TEST1 (SN 2712)	2011	Италия
8.	Автоматический анализатор для определения скорости оседания эритроцитов (СОЭ метр), «Roller 20 PN» (SN-R201386PN2)	2013	Италия
9.	Анализатор бактериологический Бактек 9050 (SN-NB 8962)	2015	США
10.	Анализатор белка в моче Микролаб » - 3 шт. (SN 2098, SN 2000, SN 1794)	2014	Россия
11.	Шейкер-инкубатор Sky Line- 2 шт. (SN 1310127, SN 1310125)	2014	Латвия
12.	Автоматический анализатор исследования групп крови и резус фактора “WADiana Compact” (SN 570004504)	2013	Испания
13.	Автоматический иммуноферментный анализатор “ALEGRIA” (SN 130844)	2013	Испания
14.	Прибор для определения СОЭ со сканером штрих-кодов SRS 100 - 2 шт., (SN 519, SN 464)	2012	Италия
15.	Автоматический анализатор мочи Cobas U411 (SN 5832)	2008	Германия
16.	Полуавтоматический биохимический анализатор Clima MC-15 (SN 1145)	2007	Испания
17.	Вошер BIO RAD PW-40 - 2 шт. (SN-EC6H083014, SN-EC7G178607)	2012	Финляндия
18.	Спектрофотометр UV-1800 (SN-A11454733809CS)	2009	Китай

1. Включает в себя профилактические обслуживания. Количество обслуживаний – в соответствии с планом-графиком проведения ТО.

2. Профилактическое обслуживание включает установку запасных частей и расходных материалов в соответствии с требованием фирмы-изготовителя.

3. Включает в себя неограниченное количество визитов для устранения технических неисправностей, возникающих в период действия договора, а также консультаций по работе с анализатором.
4. Проведение одного метрологического обслуживания оборудования.

План-график проведения ТО

№ п/п	Наименование	Срок проведения ТО	Примечание
1.	Автоматический гематологический анализатор SYSMEX XT-4000i	май 2020 г. октябрь 2020 г.	Проведение 2-х ТО в соответствии с требованием фирмы-производителя.
2.	Анализаторбиохимический автоматический Cobas C111	июнь 2020 г.	
3.	Автоматический гематологический анализатор SYSMEX KX-21N - 3 шт	август 2020 г.	
4.	Анализаторкритических состояний Cobas b 221 2 шт.	июль 2020 г.	
5.	Анализатормочи Sysmex UF-1000i	июнь 2020 г. сентябрь 2020 г.	Проведение 2-х ТО в соответствии с требованием фирмы-производителя.
6.	Анализатор электролитов «EASYLYTE CALCIUM Na/K/Ca/pH», Medica	март 2021 г.	
7.	Оборудование для исследования гемостаза HELEN AAggtAM , Великобритания	сентябрь 2020 г.	
8.	Фотометр«SUNRISE RC»	сентябрь 2020 г.	
9.	Анализаторглюкозы, лактата «BIOSEN C-line» 3 шт.	сентябрь 2020 г.	
10.	Автоматический анализатор для определения скорости оседания эритроцитов (СОЭ метр), Alifax, "EST1, Италия	октябрь 2020 г.	
11.	Автоматический анализатор для определения скорости оседания эритроцитов (СОЭ метр), «Roller 20 PN» , Италия.	Ноябрь 2020 г.	
12.	Автоматический анализатор исследования групп крови и резус фактора "WADiana Compact"	март 2021 г.	
13.	Автоматический иммуноферментный анализато "ALEGRIA	Ноябрь 2020 г.	
14.	Полуавтоматический биохимический анализатор Clima MC-1!	май 2020 г.	
15.	Автоматический анализатор мочи Cobas U411	декабрь 2020 г.	
16.	Прибор для определения СОЭ со сканером штри кодов SRS 200 2 шт.	декабрь 2020 г.	
17.	Автоматический бактериологический анализато Vitek2 Compact 30	апрель 2020 г.	
18.	Фотометр для микропланшет STAT FAX 2100	январь 2021 г.	
19.	Фотометр биохимический Микролаб 600	март 2021 г.	
20.	Спектрофотометр UV-1800	декабрь 2020 г.	
21.	Анализатор общего белка в моче Белур	январь 2021 г.	
22.	.Анализатор бактериологический серии "Бактек 9050»	январь 2021 г.	
23.	Вошер BIO RAD PW-40 2 шт.	февраль 2021 г.	
24.	Анализатор гемостаза автоматический Sysmex CA150	февраль 2021 г.	
25.	.Шейкер-инкубатор SKY Line 2 шт	февраль 2021 г.	

План-график проведения ТО

№ п/п	Наименование	Срок проведения ТО	Примечание
1.	Автоматический гематологический анализатор SYSMEX XT-4000i	май 2020 г. октябрь 2020 г.	Проведение 2-х ТО в соответствии с требованием фирмы-производителя.
2.	Анализатор биохимический автоматический Cobas C111	июнь 2020 г.	
3.	Автоматический гематологический анализатор SYSMEX KX-21N - 3 шт	август 2020 г.	
4.	Анализатор критических состояний Cobas b 221 2 шт.	июль 2020 г.	
5.	Анализатор мочи Sysmex UF-1000i	июнь 2020 г. сентябрь 2020 г.	Проведение 2-х ТО в соответствии с требованием фирмы-производителя.
6.	Анализатор электролитов «EASYLYTE CALCIUM Na/K/Ca/pH», Medica	март 2021 г.	
7.	Оборудование для исследования гемостаза HELEN AAggtAM , Великобритания	сентябрь 2020 г.	
8.	Фотометр«SUNRISE RC»	сентябрь 2020 г.	
9.	Анализатор глюкозы, лактата «BIOSEN C-line» 3 шт.	сентябрь 2020 г.	
10.	Автоматический анализатор для определения скорости оседания эритроцитов (СОЭ метр), Alifax, TEST1, Италия	октябрь 2020 г.	
11.	Автоматический анализатор для определения скорости оседания эритроцитов (СОЭ метр), «Roller 20 PN» , Италия.	Ноябрь 2020 г.	
12.	Автоматический анализатор исследования групп крови и резус фактора "WADiana Compact"	март 2021 г.	
13.	Автоматический иммуноферментный анализато "ALEGRIA	Ноябрь 2020 г.	
14.	Полуавтоматический биохимический анализатор Clima MC-15	май 2020 г.	
15.	Автоматический анализатор мочи Cobas U411	декабрь 2020 г.	
16.	Прибор для определения СОЭ со сканером штри кодов SRS 200 2 шт.	декабрь 2020 г.	
17.	Автоматический бактериологический анализато Vitek2 Compact 30	апрель 2020 г.	
18.	Фотометр для микропланшет STAT FAX 2100	январь 2021 г.	
19.	Фотометр биохимический Микролаб 600	март 2021 г.	
20.	Спектрофотометр UV-1800	декабрь 2020 г.	
21.	Анализатор общего белка в моче Белур	январь 2021 г.	
22.	.Анализатор бактериологический серии "Бактек 9050»	январь 2021 г.	
23.	Вошер BIO RAD PW-40 2 шт.	февраль 2021 г.	
24.	Анализатор гемостаза автоматический Sysmex CA150	февраль 2021 г.	
25.	.Шейкер-инкубатор SKY Line 2 шт	февраль 2021 г.	

Подписи сторон:

Заказчик
И.о. главного врача КОГБУЗ «КОКБ»

_____ С.А. Бакин

Исполнитель
Директор ООО «Кировмедсервис»

_____ С.М. Головизнин

Приложение №3 к контракту
от _____
№ 03402000033200040820001

АКТ №____
об оказанных услугах

г. Киров «___» _____ 20___г.

КОГБУЗ «Кировская областная клиническая больница», именуемое в дальнейшем "Заказчик", в лице исполняющего обязанности главного врача Бакина Сергея Анатольевича, действующего на основании Устава, с одной стороны, и _____, именуемое в дальнейшем "Исполнитель", в лице _____, действующего на основании _____, с другой стороны, составили настоящий Акт об оказанных услугах (далее - Акт) по Контракту на оказание услуг № _____ от "___" _____ _____ г. (далее - Контракт) о нижеследующем.

1. Во исполнение п. 1.1 Контракта Исполнитель в период с "__" _____ ____ г. по "__" _____ ____ г. оказал следующие услуги:

N п/п	Наименование услуги	Ед.из.	Объем оказываемых услуг	Цена за ед. изм., руб.	Стоимость, руб.
1					
2					
3					
Итого:					

Установленные/замененные запасные части:

N п/п	Наименование запасных частей	Ед.изм. (шт.)	Кол-во	Цена за ед. изм., руб.	Стоимость, руб.
Итого:					

Замененные запасные части переданы в распоряжение Заказчика.

2. Вышеперечисленные услуги оказаны согласно Контракта, своевременно в необходимом объеме и в соответствии с требованиями, установленными Контрактом к их качеству. Заказчик претензий по объему, качеству и срокам оказания услуг не имеет.

3. Согласно Контракта общая стоимость оказанных услуг составляет _____ (_____) руб., в том числе НДС __% в размере _____ (_____) руб.

4. Настоящий Акт составлен в двух экземплярах, по одному для Исполнителя и Заказчика.

Подписи сторон:

Заказчик
И.о. главного врача КОГБУЗ «КОКБ»

_____ С.А. Бакин

Исполнитель
Директор ООО «Кировмедсервис»

_____ С.М. Головизнин

Государственный контракт № 0340200003320003629000 1
на поставку лекарственного(-ых) препарата(-ов)
для медицинского применения (МНН: Дарбэпоэтин альфа)
Рег.№ 2434601121120000512

г.Киров "06" мая 2020г.

КОГБУЗ «Кировская областная клиническая больница», именуемое в дальнейшем **«Заказчик»**, в лице исполняющего обязанности главного врача Бакина Сергея Анатольевича, действующего на основании Устава, с одной стороны и

Общество с ограниченной ответственностью «Компания Фармстор» (ООО «Компания Фармстор»), именуемое в дальнейшем **«Поставщик»**, в лице Коммерческого директора Шибаева Павла Викторовича, действующего на основании доверенности №20/15 от 20.12.2018 г,, с другой стороны, здесь и далее именуемые «Стороны», в порядке ст.83.2. Федерального закона от 5 апреля 2013 г. № 44-ФЗ «О контрактной системе в сфере закупок товаров, работ, услуг для обеспечения государственных и муниципальных нужд» (далее - Федеральный закон о контрактной системе), по результатам аукциона в электронной форме, объявленного Извещением от «31» марта 2020 г. № 0340200003320003629, на основании протокола от «21» апреля 2020 г. № 0340200003320003629-1, заключили настоящий государственный контракт (далее - Контракт) о нижеследующем:

1. Предмет Контракта

1.1. В соответствии с Контрактом Поставщик обязуется в порядке и сроки, предусмотренные Контрактом, осуществить поставку **лекарственных препаратов ((**МНН: Дарбэпоэтин альфа) (код ОКПД2 – 21.20.10.133) (далее - Товар) в соответствии со Спецификацией (приложение № 1 к Контракту), а Заказчик обязуется в порядке и сроки, предусмотренные Контрактом, принять и оплатить поставленный Товар.

1.2. Номенклатура Товара и его количество определяются Спецификацией (приложение № 1 к Контракту), технические показатели - Техническими характеристиками (приложение № 2 к Контракту).

1.3. Поставка Товара осуществляется с разгрузкой транспортного средства в следующем порядке:

Поставщик доставляет Товар Заказчику по адресу: 610027, г. Киров, ул. Воровского, д. 42 (далее - Место доставки).

1.4.ИКЗ: 202434601121143450100103690012120000

2. Цена Контракта

НМЦ= 587 448,00

2.1. Цена Контракта и валюта платежа устанавливаются в российских рублях.

2.2. Цена Контракта составляет **587 448,00 (пятьсот восемьдесят семь тысяч четыреста сорок восемь рублей 00 копеек)**, включая НДС 10% - 53 404,36 (пятьдесят три тысячи четыреста четыре рубля 36 копеек).

Сумма, подлежащая уплате заказчиком юридическому лицу или физическому лицу, в том числе зарегистрированному в качестве индивидуального предпринимателя, уменьшается на размер налогов, сборов и иных обязательных платежей в бюджеты бюджетной системы Российской Федерации, связанных с оплатой контракта, если в соответствии с законодательством Российской Федерации о налогах и сборах такие налоги, сборы и иные обязательные платежи подлежат уплате в бюджеты бюджетной системы Российской Федерации заказчиком.

2.3. Цена Контракта включает в себя стоимость товара, стоимость упаковки, страхования, хранения, стоимость доставки до Заказчика (разгрузки на складе Заказчика), все установленные налоги, включая НДС (если Поставщик является плательщиком НДС), таможенные пошлины и другие обязательные платежи, выплаченные или подлежащие выплате.

2.4. Цена Контракта является твердой и определяется на весь срок его исполнения, за исключением случаев, предусмотренных пунктами 2.5 и 2.6 Контракта.

2.5. Цена Контракта может быть изменена, если по предложению Заказчика увеличивается предусмотренное Контрактом количество Товара не более чем на десять процентов или уменьшается предусмотренное Контрактом количество Товара не более чем на десять процентов. При этом по соглашению Сторон допускается изменение, с учетом положений бюджетного законодательства Российской Федерации, цены Контракта пропорционально дополнительному количеству Товара, исходя из установленной в Контракте цены единицы Товара, но не более чем на десять процентов цены Контракта. При уменьшении предусмотренного Контрактом количества Товара Стороны Контракта обязаны уменьшить цену Контракта исходя из цены единицы Товара. Цена единицы дополнительно поставляемого Товара или цена единицы Товара при уменьшении предусмотренного Контрактом количества поставляемого Товара должна определяться как частное от деления первоначальной цены Контракта на предусмотренное в Контракте количество Товара.

2.6. По соглашению Сторон цена Контракта может быть снижена без изменения предусмотренного Контрактом количества Товара и иных условий Контракта.

3. Взаимодействие Сторон

3.1. Поставщик обязан:

3.1.1. поставить Товар, соответствующий требованиям законодательства Российской Федерации, в соответствии с условиями Контракта, в полном объеме, надлежащего качества и в установленные сроки;

3.1.2. представлять по требованию Заказчика информацию и документы, относящиеся к предмету Контракта;

3.1.3. незамедлительно информировать Заказчика обо всех обстоятельствах, препятствующих исполнению Контракта;

3.1.4. устранять своими силами и за свой счет допущенные недостатки при поставке Товара;

3.1.5. Передать Товар, являющейся собственностью Поставщика, полностью свободным от прав третьих лиц, не состоящее в споре и под арестом, не являющееся предметом залога и т.п.

3.2. Поставщик вправе:

3.2.1. требовать от Заказчика приемки поставленного Товара в Месте доставки;

3.2.2. требовать от Заказчика предоставления имеющейся у него информации, необходимой для исполнения обязательств по Контракту;

3.2.3. требовать от Заказчика своевременной оплаты поставленного Товара в порядке и на условиях, предусмотренных Контрактом.

3.3. Заказчик обязан:

3.3.1. предоставлять Поставщику всю имеющуюся у него информацию и документы, относящиеся к предмету Контракта и необходимые для исполнения Поставщиком обязательств по Контракту;

3.3.2. своевременно принять и оплатить поставленный Товар;

3.4. Заказчик вправе:

3.4.1. требовать от Поставщика надлежащего исполнения обязательств, предусмотренных Контрактом;

3.4.2. запрашивать у Поставщика информацию об исполнении им обязательств по Контракту;

3.4.3. проверять в любое время ход исполнения Поставщиком обязательств по Контракту, в том числе осуществлять контроль сроков поставки Товара в соответствии с условиями Контракта;

3.4.4. осуществлять выборочную проверку качества поставляемого Товара, в том числе после приемки Товара;

3.4.5. требовать от Поставщика устранения недостатков, допущенных при исполнении Контракта, за его счет;

3.4.6. отказаться от приемки Товара, не соответствующего условиям Контракта, и потребовать безвозмездного устранения недостатков;

3.4.7. привлекать экспертов, экспертные организации к проведению экспертизы поставленного Товара и для проверки соответствия исполнения Поставщиком обязательств по Контракту требованиям, установленным Контрактом.

4. Упаковка и маркировка. Условия транспортировки

4.1. Поставка товара осуществляется в упаковке, соответствующей требованиям стандартов, технических условий и обеспечивающей сохранность товара при его транспортировке и хранении.

4.2. Поставка товара осуществляется с соблюдением температурного режима на всем пути следования в соответствии с требованиями условий поставки, установленных производителем товара в нормативно-технической документации или инструкции по применению товара.

4.3 Транспортная тара и упаковка маркируются в соответствии с требованиями Федерального закона от 12.04.2010г. № 61-ФЗ «Об обращении лекарственных средств». Каждая упаковка должна содержать инструкцию на русском языке.

4.4. Поставщик должен обеспечить упаковку Товара, способную предотвратить его повреждение или порчу во время транспортировки к Месту доставки. Упаковка Товара должна полностью обеспечивать условия транспортировки Товара.

При определении габаритов упаковки Товара и его веса с упаковкой необходимо учитывать удаленность Мест доставки и отсутствие грузоподъемных средств в пунктах по пути следования Товара.

4.5. Вся упаковка должна иметь следующую маркировку:

Наименование Товара: _____

Государственный контракт N _____

Заказчик: (наименование) _____

Поставщик: (наименование (для юридического лица), фамилия, имя, отчество (при наличии) (для физического лица)) _____

Пункт назначения: _____

Грузоотправитель: _____

Ящик/контейнер N _____, всего ящиков/контейнеров _____

Размеры (высота, длина, ширина) _____
Вес брутто _____ кг
Вес нетто _____ кг.

4.6. Каждый ящик/контейнер должны сопровождать два экземпляра упаковочного листа с описанием Товара, указанием веса нетто, веса брутто, количества Товара, указанием номера и даты Контракта (далее - Упаковочный лист). Один Упаковочный лист с приложением документов, предусмотренных пунктом 5.3 Контракта, должен находиться внутри ящика/контейнера, другой - крепиться с внешней стороны ящика/контейнера в водонепроницаемом конверте.

4.7. Поставщик обязан обеспечить в соответствии с требованиями законодательства Российской Федерации надлежащие условия хранения и температурный режим, необходимые для соблюдения условий транспортировки Товара, определенные нормативной документацией на Товар и инструкцией по медицинскому применению Товара.

5. Поставка Товара

5.1. Поставка Товара осуществляется Поставщиком в Место доставки на условиях, предусмотренных пунктом 1.3 Контракта, в сроки, определенные Календарным планом (приложение № 3 к Контракту).

Для растворов, изготовленных аптечными организациями, поставка товара осуществляется ежедневно с 9 до 12 часов Поставщиком по заявкам Заказчика (в форме требования-накладной), передаваемым посредством факсимильной или иными способами электронной связи, **в течение 3 (трех) рабочих дней** с момента направления заявки.

Поставка товара промышленного изготовления осуществляется по заявкам Заказчика **в течение 10 (десяти) календарных дней с момента направления заявки.**

Количество и объем заявок зависят от потребности Заказчика, возникшей в период действия Контракта.

Поставка товара без заявки Заказчика или поставка товара в объеме отличном от предусмотренного заявкой Заказчика не допускается.

Поставка по направленной заявке осуществляется в полном объеме, частичная поставка не допускается.

Датой поставки товара считается дата поступления всего заявленного товара в полном объеме с предоставлением документов, указанных в п. 5.3, 6.3 Контракта. При невыполнении данного условия, товар считается не поставленным, принятию и оплате не подлежит

Направление заявок осуществляется по факсу, электронной почте, указанных в разделе «Адреса и реквизиты сторон».

Количество и объем заявок зависят от финансирования Заказчика.

5.2. Фактической датой поставки считается дата, указанная в товарной накладной и Акте приема-передачи Товара (приложение № 4 к Контракту).

5.3. При поставке Товара Поставщик обязан представить следующие документы:

а) копию регистрационного удостоверения лекарственного препарата, выданного уполномоченным органом;

б) протокол согласования цен поставки Товара, включенного в перечень жизненно необходимых и важнейших лекарственных препаратов, составленный по форме в соответствии с законодательством Российской Федерации (при поставке Товара, включенного в перечень жизненно необходимых и важнейших лекарственных препаратов);

в) товарную накладную, составленную по форме в соответствии с законодательством Российской Федерации;

г) счет, счет-фактуру;

д) Акт приема-передачи Товара (приложение № 4 к Контракту) в двух экземплярах один экземпляр для Заказчика и один экземпляр для Поставщика;

е) копии сертификата соответствия и (или) декларацию о соответствии (если данный товар входи в единый перечень продукции, подлежащей обязательной сертификации и декларированию);

ё) инструкции по использованию товара на русском языке.

5.4. Поставка Товара осуществляется в целых упаковках в соответствии с требованиями Федерального закона от 12.04.2010г. № 61-ФЗ «Об обращении лекарственных средств». При этом если количество Товара, поставляемого Заказчику во вторичной (потребительской) упаковке, превышает количество Товара, указанного в заявке, поставка Товара сверх количества, указанного заявке, осуществляется за счет Поставщика.

5.5. Риск случайной гибели или случайного повреждения Товара переходит к Заказчику с момента поставки товара. Факт передачи Товара оформляется путем подписания Сторонами товарных накладных и Акт приема-передачи Товара (приложение № 4 к Контракту).

6. Приемка Товара

6.1. Приемка поставленного Товара осуществляется в соответствии с требованиями законодательства Российской Федерации в ходе передачи Товара Заказчику в Месте доставки и

включает в себя:

а) проверку по Упаковочным листам номенклатуры поставленного Товара на соответствие Спецификации (приложение № 1 к Контракту) и Техническим характеристикам (приложение № 2 к Контракту);

б) проверку полноты и правильности оформления комплекта документов, предусмотренных пунктом 5.3 Контракта;

в) контроль наличия/отсутствия внешних повреждений упаковки Товара;

г) проверку соблюдения температурного режима при хранении и транспортировке Товара (включается в случае необходимости).

6.2. Для проверки предоставленных Поставщиком результатов поставки, предусмотренных Контрактом, в части их соответствия условиям Контракта, Заказчиком проводится экспертиза Товара в порядке, предусмотренном статьей 94 Федерального закона о контрактной системе. Экспертиза может проводиться силами Заказчика или к ее проведению могут привлекаться эксперты, экспертные организации.

6.3. Приемка товара производится комиссией по приемке товара на складе Заказчика при условии поставки заявленной партии товара в полном объеме, предоставления надлежащим образом оформленных документов на товар: копии сертификата соответствия и /или декларации о соответствии (если данный товар входит в единый перечень продукции, подлежащей обязательной сертификации и декларированию), копии регистрационного удостоверения, подтверждающие качество товара, его соответствие требованиям законодательства РФ и страну происхождения товара, а также инструкции по использованию товара на русском языке; протокол согласования цен ЖНВЛ, счет-фактуры (счета), товарные накладные, акт приема-передачи и другие документы в соответствии с действующим законодательством) в срок не позднее 15 рабочих дней с даты поставки товара на склад заказчика.

6.4. Приемка результатов поставленного товара оформляется документом о приемке, который подписывается заказчиком (в случае создания приемочной комиссии подписывается всеми членами приемочной комиссии и утверждается заказчиком) (Приложение № 5 к Контракту).

6.5. При обнаружении несоответствия качества, количества и ассортимента товара данный факт отражается в акте о несоответствии товара, подписанный членами комиссии, о чем поставщик извещается уведомлением о вызове.

Акт о несоответствии товара, а также уведомление о вызове представителя направляются по электронной почте на адрес, указанный в разделе «Адреса и реквизиты сторон».

Дальнейшая приемка товара осуществляется только в присутствии уполномоченного представителя Поставщика. Представитель одногороднего Поставщика обязан явиться по вызову Заказчика не позднее чем на следующий рабочий день после получения вызова, иногороднего – не позднее трех рабочих после получения вызова, не считая времени, необходимого для проезда.

6.6. Товар, не соответствующий требованиям, указанным в законодательстве для определения качества товаров и Контракте считается не поставленным.

6.7. Согласно пункту 1 статьи 514 Гражданского кодекса Российской Федерации, в случае несоответствия товара требованиям контракта, а также документам, указанным в п. 5.3. Контракта, Заказчик отказывается от приемки товара и принимает его на ответственное хранение.

6.8. Поставщик обязан заменить товар не соответствующего качества или возвратить заказчику уплаченную за него стоимость в течение 5 (пяти) дней с момента предъявления претензии. Все расходы, связанные с возвратом некачественного товара, в том числе расходы в связи с проведением контроля качества товара несет Поставщик. Поставщик обязан возместить расходы, связанные с возвратом некачественного товара, в течение 5 (пяти) дней с момента предъявления претензии.

7. Выборочная проверка Товара

7.1. Заказчик имеет право осуществлять выборочную проверку поставляемого Товара, в том числе после приемки Товара.

7.2. Для проведения проверки Товара Заказчик направляет Поставщику запрос о предоставлении образцов каждой серии Товара для проведения анализа независимыми профильными экспертными организациями по контролю качества лекарственных средств. Забор образцов производится в 3-х кратном количестве упаковок Товара, необходимых для проведения одного анализа. Расходы, связанные с предоставлением образцов, несет Поставщик.

7.3. Выбор независимых профильных экспертных организаций по контролю качества лекарственных средств осуществляется Заказчиком.

7.4. Проверка Товара проводится за счет средств Заказчика.

7.5. Если по результатам проверки Товара определяется, что Товар не соответствует требованиям Контракта, несоответствующий условиям Контракта Товар забраковывается в объеме всей серии. При этом объем поставки и сумма Контракта остаются неизменными, а Поставщик обязан заменить забракованную серию Товара.

Расходы по проведению проверки Товара в случае, если по результатам проверки Товара определяется, что Товар не соответствует требованиям Контракта, несет Поставщик.

7.6. Заказчик имеет право потребовать замены всего поставленного Товара или проведения проверки каждой поставляемой единицы Товара за счет Поставщика.

8. Гарантии

8.1. Поставщик гарантирует, что качество Товара соответствует требованиям государственных стандартов качества, предъявляемым к данному виду товаров, законодательства Российской Федерации, Технических характеристик (Приложение № 2 к Контракту), что подтверждается: регистрационным удостоверением лекарственного препарата, выданного уполномоченным органом, и документом, подтверждающим соответствие Товара..

8.2. Остаточный срок годности Товара на дату поставки Заказчику должен соответствовать значению, указанному в Технических характеристиках (Приложение № 2 к Контракту). Срок годности Товара подтверждается инструкцией по медицинскому применению Товара на русском языке, а также информацией, указанной на русском языке на первичной упаковке Товара (за исключением первичной упаковки лекарственных растительных препаратов) и на вторичной (потребительской) упаковке.

9. Порядок расчетов

9.1. Оплата по Контракту осуществляется за счет средств территориальных внебюджетных фондов; средств, полученных от иной приносящей доход деятельности.

9.2. Товар оплачивается Заказчиком, при условии поставки заявленной партии товара в полном объеме, в безналичной форме путем перечисления денежных средств на расчетный счет Поставщика в течение 30 календарных дней с даты приемки товара и подписания заказчиком документа о приемке (акт приемки товара (Приложение № 5 к Контракту), предусмотренного частью 7 статьи 94 Федеральным законом от 05.04.2013 № 44-ФЗ «О контрактной системе в сфере закупок товаров, работ, услуг для обеспечения государственных и муниципальных нужд».

10. Обеспечение исполнения Контракта

10.1. Обеспечение исполнения контракта предоставляется Поставщиком в размере 15 % от начальной (максимальной) цены контракта. Если при проведении аукциона начальная (максимальная) цена Контракта, указанная в извещении об осуществлении закупки, снижена Поставщиком на двадцать пять и более процентов, Поставщик предоставляет обеспечение исполнения Контракта с учетом положений статьи 37 Федерального закона от 05.04.2013 № 44-ФЗ «О контрактной системе в сфере закупок товаров, работ, услуг для обеспечения государственных и муниципальных нужд».

10.2. Исполнение Контракта может обеспечиваться предоставлением банковской гарантии, выданной банком и соответствующей требованиям статьи 45 Федерального закона о контрактной системе, или внесением денежных средств на указанный Заказчиком счет, на котором в соответствии с законодательством Российской Федерации учитываются операции со средствами, поступающими Заказчику. Способ обеспечения исполнения Контракта определяется Поставщиком самостоятельно.

10.3. Банковская гарантия должна быть безотзывной и соответствовать требованиям, установленным статьей 45 Федерального закона от 05.04.2013 № 44-ФЗ «О контрактной системе в сфере закупок товаров, работ, услуг для обеспечения государственных и муниципальных нужд».

10.4. В банковскую гарантию должно быть включено условие о праве Заказчика на бесспорное списание денежных средств со счета гаранта, если гарантом в срок не более чем пять рабочих дней не исполнено требование Заказчика об уплате денежной суммы по банковской гарантии, направленное до окончания срока действия банковской гарантии.

10.5. Срок действия банковской гарантии должен превышать предусмотренный контрактом срок исполнения обязательств, которые должны быть обеспечены такой банковской гарантией, не менее чем на один месяц, в том числе в случае его изменения в соответствии со статьей 95 ФЗ-44.

10.6. Денежные средства, переданные в качестве обеспечения исполнения контракта, в том числе часть этих денежных средств, в случае уменьшения размера обеспечения исполнения контракта, возвращаются Поставщику не позднее, чем через 30 (тридцать) дней после даты исполнения Поставщиком своих обязательств по Контракту, в том числе обязательств по уплате неустойки (штрафов, пени).

10.7. В ходе исполнения контракта Поставщик вправе изменить способ обеспечения исполнения контракта и (или) предоставить заказчику взамен ранее предоставленного обеспечения исполнения контракта новое обеспечение исполнения контракта, размер которого может быть уменьшен в порядке и случаях, которые предусмотрены частями 7.2 и 7.3 ст.96 44-ФЗ.

10.8. В случае отзыва в соответствии с законодательством Российской Федерации у банка, предоставившего банковскую гарантию в качестве обеспечения исполнения контракта, лицензии на осуществление банковских операций Поставщик обязан предоставить новое обеспечение исполнения контракта не позднее одного месяца со дня надлежащего уведомления заказчиком поставщика о необходимости предоставить соответствующее обеспечение.

За каждый день просрочки исполнения поставщиком данного обязательства начисляется пеня.

10.9. По настоящему Контракту должны быть обеспечены обязательства Поставщиком по возмещению убытков Заказчика, причиненных неисполнением или ненадлежащим исполнением обязательств по настоящему Контракту, а также обязанность по выплате неустойки (штрафа, пени),

иных долгов, возникших у Поставщика перед Заказчиком.

10.10. Сумма обеспечения исполнения обязательств по контракту подлежит выплате Заказчику в качестве компенсации за убытки, оплаты неустойки, которые могут наступить вследствие неисполнения или ненадлежащего исполнения обязательств по контракту.

10.11. Антидемпинговые меры применяются в случаях, предусмотренных Федеральным законом от 05.04.2013 № 44-ФЗ «О контрактной системе в сфере закупок товаров, работ, услуг для обеспечения государственных и муниципальных нужд».

10.13. Реквизиты для перечисления обеспечения исполнения контракта:
ИНН 4346011211/ КПП 434501001
ОКПО 01928129/ОКТМО 33701000
КБК 80100000000000000000
Банковские реквизиты:
Получатель: Министерство финансов Кировской области
(КОГБУЗ «Кировская областная клиническая больница» л/с 05801000021)
расчетный счет: № 40302810100004000001
Наименование банка:
Отделение по Кировской области Волго-Вятского главного
управления Центрального банка Российской Федерации
(сокращенное наименование – Отделение Киров)
БИК 043304001

11. Ответственность Сторон

11.1. За неисполнение или ненадлежащее исполнение условий Контракта Стороны несут ответственность в соответствии с законодательством Российской Федерации.

В случае привлечения к исполнению Контракта соисполнителей, ответственность перед Заказчиком за неисполнение обязательств по Контракту несет Поставщик.

11.2. Размер штрафа устанавливается Контрактом в порядке, установленном Правилами определения размера штрафа, начисляемого в случае ненадлежащего исполнения заказчиком, неисполнения или ненадлежащего исполнения поставщиком (подрядчиком, исполнителем) обязательств, предусмотренных контрактом (за исключением просрочки исполнения обязательств заказчиком, поставщиком (подрядчиком, исполнителем), утвержденными постановлением Правительства Российской Федерации от 30 августа 2017 г. № 1042 (далее - Правила определения размера штрафа).

11.3. В случае просрочки исполнения Заказчиком обязательств, предусмотренных Контрактом, а также в иных случаях неисполнения или ненадлежащего исполнения Заказчиком обязательств, предусмотренных Контрактом, Поставщик вправе потребовать уплаты неустоек (штрафов, пеней).

11.4. Пеня начисляется за каждый день просрочки исполнения Заказчиком обязательства, предусмотренного Контрактом, начиная со дня, следующего после дня истечения установленного Контрактом срока исполнения обязательства. При этом размер пени устанавливается в размере одной трехсотой действующей на дату уплаты пеней ключевой ставки Центрального банка Российской Федерации от не уплаченной в срок суммы.

11.5. За каждый факт неисполнения Заказчиком обязательств, предусмотренных Контрактом, за исключением просрочки исполнения обязательств, предусмотренных Контрактом, Поставщик вправе взыскать с Заказчика штраф в размере 1 000,00 рублей.

11.6 Общая сумма начисленных штрафов за ненадлежащее исполнение Заказчиком обязательств, предусмотренных контрактом, не может превышать цену Контракта.

11.7. В случае просрочки исполнения Поставщиком обязательств, предусмотренных Контрактом, а также в иных случаях неисполнения или ненадлежащего исполнения Поставщиком обязательств, предусмотренных Контрактом, Заказчик в течение 20 дней, с момента возникновения права требования оплаты пени, направляет Поставщику претензионное письмо с требованием оплаты пени в течение 7 дней с даты получения претензионного письма, рассчитанной в соответствии с положениями законодательства и условиями Контракта.

11.8. Пеня начисляется за каждый день просрочки исполнения Поставщиком обязательства, предусмотренного Контрактом, в размере одной трехсотой действующей на дату уплаты пени ключевой ставки Центрального банка Российской Федерации от цены Контракта, уменьшенной на сумму, пропорциональную объему обязательств, предусмотренных Контрактом и фактически исполненных Поставщиком.

11.9. За каждый факт неисполнения или ненадлежащего исполнения Поставщиком обязательств, предусмотренных Контрактом, за исключением просрочки исполнения обязательств (в том числе гарантийного обязательства), предусмотренных Контрактом, Поставщик выплачивает Заказчику штраф в размере 10 % от цены Контракта

11.10. За каждый факт неисполнения или ненадлежащего исполнения Поставщиком обязательства, предусмотренного Контрактом, которое не имеет стоимостного выражения, Поставщик

выплачивает Заказчику штраф в размере 1 000,00 рублей.

11.11. При неоплате (отказе от уплаты) Поставщиком пени, начисленной в соответствии с условиями Контракта, по истечении срока, указанного в претензионном письме, Заказчик имеет право удержать сумму пени из суммы, подлежащей оплате Поставщику за поставленные товары, которые приняты заказчиком, или в течение 40 дней с момента возникновения права требования оплаты пени направить в суд исковое заявление с требованием оплаты пени, рассчитанной в соответствии с положениями законодательства и Контракта за весь период просрочки исполнения.

11.11. Общая сумма начисленных штрафов за неисполнение или ненадлежащее исполнение Поставщиком обязательств, предусмотренных Контрактом, не может превышать цену Контракта.

11.12. Заказчик вправе вернуть обеспечение исполнения Контракта, уменьшенное на размер начисленных штрафов, пеней.

12. Срок действия Контракта, изменение и расторжение Контракта

12.1. Контракт вступает в силу с момента подписания и действует до «31» декабря 2021 г.

12.2. Все изменения Контракта должны быть совершены в письменном виде и оформлены дополнительными соглашениями к Контракту.

12.3. Контракт может быть расторгнут по соглашению Сторон, а также Стороны вправе в одностороннем порядке по письменному заявлению отказаться от его исполнения по основаниям, предусмотренным Контрактом и законодательством.

12.4. Заказчик вправе отказаться от исполнения Контракта в одностороннем внесудебном порядке в случаях:

12.4.1. Поставки Товара ненадлежащего качества с недостатками, которые не могут быть устранены в приемлемый для Заказчика срок;

12.4.2. В иных случаях, предусмотренных гражданским законодательством.

12.5. Поставщик вправе отказаться от исполнения Контракта в одностороннем порядке в случаях:

12.5.1. Необоснованного уклонения Заказчика от принятия и (или) оплаты Товара.

12.6. В случае если Заказчиком проведена экспертиза поставленного Товара с привлечением экспертов, экспертных организаций, решение об одностороннем отказе от исполнения Контракта может быть принято Заказчиком только при условии, что по результатам экспертизы поставленного Товара в заключении эксперта, экспертной организации будут подтверждены нарушения условий Контракта, послужившие основанием для одностороннего отказа Заказчика от исполнения Контракта.

12.7. Заказчик обязан принять решение об одностороннем отказе от исполнения Контракта, если в ходе исполнения Контракта установлено, что Поставщик не соответствует установленным документацией о закупке требованиям к участникам закупки или предоставил недостоверную информацию о своем соответствии таким требованиям, что позволило ему стать победителем определения Поставщика.

13. Исключительные права

13.1. Поставщик настоящим гарантирует в период срока годности Товара отсутствие нарушения исключительных прав третьих лиц на результаты интеллектуальной деятельности, связанных с поставкой и использованием Товара.

13.2. Все убытки, понесенные Заказчиком в случае нарушения исключительных прав третьих лиц на результаты интеллектуальной деятельности при поставке и использовании Товара, в том числе вследствие отмены государственной регистрации Товара и невозможности его использования, включая судебные расходы и возмещение материального ущерба, возмещаются Поставщиком в полном объеме.

14. Обстоятельства непреодолимой силы

14.1. Стороны освобождаются от ответственности за полное или частичное неисполнение своих обязательств по Контракту, если их неисполнение явилось следствием обстоятельств непреодолимой силы.

14.2. Сторона, у которой возникли обстоятельства непреодолимой силы, обязана в течение 10 дней письменно информировать другую Сторону о случившемся и его причинах с приложением документов, удостоверяющих факт наступления обстоятельств непреодолимой силы.

14.3. Если, по мнению Сторон, исполнение Контракта может быть продолжено в порядке, действовавшем до возникновения обстоятельств непреодолимой силы, то срок исполнения обязательств по Контракту продлевается соразмерно времени, которое необходимо для учета действия этих обстоятельств и их последствий.

15. Уведомления

15.1. Любое уведомление, которое одна Сторона направляет другой Стороне в соответствии с Контрактом, высылается в виде высылается в виде факсимильных, электронных сообщений, по почте и/или с курьером по адресу другой Стороны с подтверждением о получении.

16. Порядок урегулирования споров

16.1. Претензионный порядок досудебного урегулирования споров, вытекающих из Контракта, является для Сторон обязательным.

16.2. Допускается направление Сторонами претензионных писем иными способами: по факсу и электронной почте, экспресс-почтой.

16.3. Срок рассмотрения претензионного письма, за исключением случая, указанного п. 11.7. Контракта, и направления ответа на него составляет 10 (десять) рабочих дней со дня получения последнего адресатом.

16.4. В случае неурегулирования споров и разногласий в претензионном порядке они передаются на рассмотрение в Арбитражный суд Кировской области.

17. Заключительные положения

17.1. Во всем, что не предусмотрено Контрактом, Стороны руководствуются законодательством Российской Федерации.

17.2. Стороны обязуются незамедлительно информировать друг друга о возникших затруднениях, которые могут привести к невыполнению отдельных условий Контракта, для согласования и принятия необходимых мер.

17.3. Стороны обязаны извещать друг друга об изменениях своего адреса, номеров телефонов, иных реквизитов в срок не позднее 5 (пяти) дней с момента начала действий таких изменений.

17.4. Приложения к Контракту являются его неотъемлемой частью.

Приложения к Контракту:

Приложение № 1 - Спецификация;

Приложение № 2 - Технические характеристики;

Приложение № 3 - Календарный план;

Приложение № 4 Акт приема-передачи Товара;

Приложение № 5 - Акт приемки товара.

18. Реквизиты и подписи Сторон

Заказчик	Поставщик
КОГБУЗ «Кировская областная клиническая больница» 610027, г. Киров, ул. Воровского,42, Тел.: (8332) 37-63-54 E-mail: kokb@mail.ru Р/с 40601810200003000001 В Отделении по Кировской области Волго-Вятского главного управления Центрального банка Российской Федерации ИНН 4346011211 КПП 434501001 БИК 043304001	**ООО «Компания Фармстор»** 117449, г. Москва, ул. Гримау, д.10 Тел: (495) 234-83-06, Факс:(495) 234-83-07 E-mail: tender@pharmstore.info Банковские реквизиты: р/с 40702810901000170234 в Филиал «Корпоративный» ПАО «Совкомбанк» к/с 30101810445250000360 БИК 044525360 ИНН: 7727173908 КПП: 772701001 КПП крупнейшего налоплательщика:774950001 ОКПО 52400447 ОКВЭД 46.46, ОКФС 16 ОКТМО 45397000, ОКАТО 45293554000 ОКОПФ 123000, ОГРН 1027739790066 Дата постановки на налоговый учет: 16.12.2002 г.
И.о. главного врача	Коммерческий директор
_____ С.А. Бакин	_____П.В.Шибаев

Приложение № 1
к Контракту от "__" _____ 20__ г.
№ 03402000033200036290001

СПЕЦИФИКАЦИЯ

N п/п	Наименование Товара в соответствии с единым справочником-каталогом лекарственных препаратов (далее - ЕСКЛП)		Торговое наименование, форма выпуска в соответствии с регистрационным удостоверением лекарственного препарата	Лекарственная форма в соответствии с ЕСКЛП	Дозировка в соответствии с ЕСКЛП	Единица измерения Товара в соответствии с ЕСКЛП	Цена за единицу измерения Товара, в том числе			Количество в единицах измерения Товара	Стоимость, в том числе		
	международное непатентованное или химическое или группировочное наименование	торговое наименование					без НДС	размер НДС (если облагается НДС)	итого		без НДС	размер НДС (если облагается НДС)	итого
1	2	3	4	5	6	7	8	9	10	11	12	13	14
1.	Дарбэпоэтин альфа	Аранесп	Аранесп раствор для инъекций 30мкг 0.3мл, шприцы № 1 упаковки ячейковые контурные (1), пачки картонные	раствор для инъекций	30мкг	упаковка	2 966,91	296,69	3 263,60	180	534 043,64	53 404,36	587 448,00
Итого:													**587 448,00**

Подписи сторон:

Заказчик
И.о. главного врача КОГБУЗ «КОКБ»

_____С.А. Бакин

Поставщик
Коммерческий директор ООО "Компания Фармстор"

_____П.В.Шибаев

Приложение № 2
к Контракту от "__" _____ 20__ г.
№ 0340200003320003629000 1

ТЕХНИЧЕСКИЕ ХАРАКТЕРИСТИКИ

N	Параметр	Требуемое значение
1.	Международное непатентованное наименование	Дарбэпоэтин альфа
2.	Торговое наименование	Аранесп
3.	Наименование держателя или владельца регистрационного удостоверения лекарственного препарата, наименование производителя лекарственного препарата	Держатель: Амджен Европа Б.В. Производитель: Амджен Мэньюфэкчуринг Лимитед
4.	Номер регистрационного удостоверения лекарственного препарата	ЛСР-001710/07
5.	Код в соответствии с Общероссийским классификатором продукции по видам экономической деятельности	21.20.10.133
6.	Единица измерения Товара	упаковка
7.	Количество Товара в единицах измерения	180
В случае заключения Контракта по результатам конкурентных процедур закупок:		
8.	Информация о Товаре:	
8.1.	Товар, произведенный на территории государств - членов Евразийского экономического союза:	

Торговое наименование лекарственного препарата	Лекарственная форма, дозировка лекарственного препарата, количество лекарственных форм во вторичной (потребительской) упаковке	Наименование страны происхождения Товара (с указанием данных документа, подтверждающего страну происхождения товара - при наличии)	Единица измерения	Количество в единицах измерения
-	-	-	-	-
Итого:				

8.2.	Товар иностранного происхождения:

Торговое наименование лекарственного препарата	Лекарственная форма, дозировка лекарственного препарата, количество лекарственных форм во вторичной	Наименование страны происхождения Товара	Единица измерения	Количество в единицах измерения

	(потребительской) упаковке			
1. Аранесп	раствор для инъекций 30мкг 0.3мл, шприцы № 1 упаковки ячейковые контурные (1), пачки картонные	Пуэрто-Рико	упаковка	180
Итого:				180

Примечание:
в случае применения ограничений, предусмотренных постановлением Правительства Российской Федерации от 30.11.2015 N 1289 "Об ограничениях и условиях допуска происходящих из иностранных государств лекарственных препаратов, включенных в перечень жизненно необходимых и важнейших лекарственных препаратов, для целей осуществления закупок для обеспечения государственных и муниципальных нужд" <43>, при заключении и исполнении контракта не допускается замена лекарственного препарата конкретного производителя или страны его происхождения, указанных в заявке, содержащей предложение о поставке лекарственного препарата;
в случае применения условий допуска, предусмотренных подпунктом "г" пункта 8 приказа Министерства экономического развития Российской Федерации от 25 марта 2014 г. N 155 "Об условиях допуска товаров, происходящих из иностранных государств, для целей осуществления закупок товаров, работ, услуг для обеспечения государственных и муниципальных нужд" <44>, не допускается замена страны происхождения данных товаров, указанных в заявке, за исключением случая, когда в результате такой замены страной происхождения товаров будет являться государство - член Евразийского экономического союза.

9.	Остаточный срок годности	На момент передачи поставщиком товара остаточный срок годности товара должен составлять **не менее 9 месяцев** от установленного (указанного на упаковке).

Подписи сторон:

Заказчик
И.о. главного врача КОГБУЗ «КОКБ»

_____С.А. Бакин

Поставщик
Коммерческий директор ООО "Компания Фармстор"

_____П.В.Шибаев

Приложение № 3
к Контракту от "__" _____ 20__ г.
№ 03402000033200036290001

КАЛЕНДАРНЫЙ ПЛАН

Поставка товара осуществляется по заявкам Заказчика в течение 10 календарных дней с момента направления заявки.

Для растворов, изготовленных аптечными организациями, поставка товара осуществляется ежедневно с 9 до 12 часов в течение 3 рабочих дней с момента направления заявки.

Подписи сторон:

Заказчик	Поставщик
И.о. главного врача КОГБУЗ «КОКБ»	Коммерческий директор ООО "Компания Фармстор"
_____С.А. Бакин	_____П.В.Шибаев

Приложение № 4
к Контракту от "__" _____ 20__ г.
№ 03402000033200036290001

АКТ ПРИЕМА-ПЕРЕДАЧИ ТОВАРА
ПО ГОСУДАРСТВЕННОМУ КОНТРАКТУ
от "__" _____ 20__ № ____

"Поставщик" _____ (полностью наименование (для юридического лица), фамилия, имя, отчество (при наличии) (для физического лица) в лице_____, действующего на основании _____, с одной стороны, и "Заказчик" _____ (полностью наименование Заказчика/наименование (для юридического лица), фамилия, имя, отчество (при наличии) (для физического лица)) в лице _____, действующего на основании _____ (устав, положение, доверенность), с другой стороны, составили настоящий Акт о следующем:

Поставщик поставил, а Заказчик принял следующий Товар в соответствии со Спецификацией (приложение № 1 к Контракту) в установленные сроки:
1. Наименование Товара:
2. Единица измерения:
3. Количество в единицах измерения:
4. Стоимость _____ (сумма прописью) руб. ____ коп.
В том числе
- НДС __% _____ (сумма прописью) руб. __ коп. (если облагается НДС)
- оптовая надбавка _____ (сумма прописью) руб. __ коп. (если применяется)
5. Серия Товара _____
6. Срок годности Товара: _____

Представленные документы подтверждают соответствие Товара установленным законодательством Российской Федерации требованиям и остаточному сроку годности.

К настоящему Акту прилагаются следующие документы, подтверждающие поставку Товара:
1. Товарная накладная от "__" _____ 20__ г. № _____
2. Счет-фактура от "__" _____ 20__ г. N _____
3. Копия регистрационного удостоверения лекарственного препарата от "__" _____ 20__ г. № _____
4. Протокол согласования цен поставки Товара, включенного в перечень жизненно необходимых и важнейших лекарственных препаратов, составленный по форме в соответствии с законодательством Российской Федерации (при поставке Товара, включенного в перечень жизненно необходимых и важнейших лекарственных препаратов).
5. Копии сертификата соответствия и (или) декларацию о соответствии (если данный товар входи в единый перечень продукции, подлежащей обязательной сертификации и декларированию) № _____ от _____
6. Инструкция(ии) по медицинскому применению Товара на русском языке.

Подписи сторон:

Заказчик	Поставщик
И.о. главного врача КОГБУЗ «КОКБ»	Коммерческий директор ООО "Компания Фармстор"
_____С.А. Бакин	_____П.В.Шибаев

Приложение № 5
к Контракту от "__" _____ 20__ г.
№ 03402000033200036290001

Утверждаю:
И.о. главного врача КОГБУЗ «Кировская областная клиническая больница»
_____С.А. Бакин
«_____» _____20___г.

Акт
приемки товаров по контрактам, заключаемых КОГБУЗ «Кировская областная клиническая больница» от «____»_____20___г.

Место приёмки товара: _____
Подразделение: _____
Дата начала приемки товара: _____
Дата окончания приемки товара: _____
Упаковка (повреждена, вскрыта, не вскрыта): _____
Упаковка производителя _____
Товарная накладная: _____
Производитель: _____
Поставщик: _____
Контракт на поставку товара: _____
Сертификат соответствия Госстандарта России: _____

N п/п	**Наименование товара**	**Ед. изм.**	**Кол-во**	**Цена за ед., руб.**	**Сумма, руб.**
1					

Согласно условиям Контракта Заказчик провел экспертизу поставленного товара. По результатам экспертизы установлено следующее:

Члены комиссии предупреждены об ответственности за подписание акта, содержащего данные, не соответствующие действительности.

Члены комиссии
1 _____
2 _____
3 _____
4 _____
5 _____

Подписи сторон:

Заказчик
И.о. главного врача КОГБУЗ «КОКБ»

_____С.А. Бакин

Поставщик
Коммерческий директор ООО "Компания Фармстор"

_____П.В.Шибаев

Государственный контракт № 0340200003320004313000 1
на поставку лекарственного(-ых) препарата(-ов)
для медицинского применения (МНН: Этелкальцетид)
Рег.№ 2434601121120000553

г.Киров "08" мая 2020г.

КОГБУЗ «Кировская областная клиническая больница», именуемое в дальнейшем **«Заказчик»**, в лице исполняющего обязанности главного врача Бакина Сергея Анатольевича, действующего на основании Устава, с одной стороны и

Общество с ограниченной ответственностью «Компания Фармстор» (ООО «Компания Фармстор»), именуемое в дальнейшем **«Поставщик»**, в лице Коммерческого директора Шибаева Павла Викторовича, действующего на основании доверенности №20/15 от 20.12.2018 г,, с другой стороны, здесь и далее именуемые «Стороны», в порядке ст.83.2. Федерального закона от 5 апреля 2013 г. № 44-ФЗ «О контрактной системе в сфере закупок товаров, работ, услуг для обеспечения государственных и муниципальных нужд» (далее - Федеральный закон о контрактной системе), по результатам аукциона в электронной форме, объявленного Извещением от «10» апреля 2020 г. № 0340200003320004313, на основании протокола от «27» апреля 2020 г. № 0340200003320004313-1, заключили настоящий государственный контракт (далее - Контракт) о нижеследующем:

1. Предмет Контракта

1.1. В соответствии с Контрактом Поставщик обязуется в порядке и сроки, предусмотренные Контрактом, осуществить поставку **лекарственных препаратов ((**МНН: Этелкальцетид) (код ОКПД2 – 21.20.10.184) (далее - Товар) в соответствии со Спецификацией (приложение № 1 к Контракту), а Заказчик обязуется в порядке и сроки, предусмотренные Контрактом, принять и оплатить поставленный Товар.

1.2. Номенклатура Товара и его количество определяются Спецификацией (приложение № 1 к Контракту), технические показатели - Техническими характеристиками (приложение № 2 к Контракту).

1.3. Поставка Товара осуществляется с разгрузкой транспортного средства в следующем порядке:

Поставщик доставляет Товар Заказчику по адресу: 610027, г. Киров, ул. Воровского, д. 42 (далее - Место доставки).

1.4.ИКЗ: 202434601121143450100104360012120000

2. Цена Контракта

НМЦ= 644 212,80

2.1. Цена Контракта и валюта платежа устанавливаются в российских рублях.

2.2. Цена Контракта составляет **644 199,60 (шестьсот сорок четыре тысячи сто девяносто девять рублей 60 копеек)**, включая НДС 10%- 58 563,60.

Сумма, подлежащая уплате заказчиком юридическому лицу или физическому лицу, в том числе зарегистрированному в качестве индивидуального предпринимателя, уменьшается на размер налогов, сборов и иных обязательных платежей в бюджеты бюджетной системы Российской Федерации, связанных с оплатой контракта, если в соответствии с законодательством Российской Федерации о налогах и сборах такие налоги, сборы и иные обязательные платежи подлежат уплате в бюджеты бюджетной системы Российской Федерации заказчиком.

2.3. Цена Контракта включает в себя стоимость товара, стоимость упаковки, страхования, хранения, стоимость доставки до Заказчика (разгрузки на складе Заказчика), все установленные налоги, включая НДС (если Поставщик является плательщиком НДС), таможенные пошлины и другие обязательные платежи, выплаченные или подлежащие выплате.

2.4. Цена Контракта является твердой и определяется на весь срок его исполнения, за исключением случаев, предусмотренных пунктами 2.5 и 2.6 Контракта.

2.5. Цена Контракта может быть изменена, если по предложению Заказчика увеличивается предусмотренное Контрактом количество Товара не более чем на десять процентов или уменьшается предусмотренное Контрактом количество Товара не более чем на десять процентов. При этом по соглашению Сторон допускается изменение, с учетом положений бюджетного законодательства Российской Федерации, цены Контракта пропорционально дополнительному количеству Товара, исходя из установленной в Контракте цены единицы Товара, но не более чем на десять процентов цены Контракта. При уменьшении предусмотренного Контрактом количества Товара Стороны Контракта обязаны уменьшить цену Контракта исходя из цены единицы Товара. Цена единицы дополнительно поставляемого Товара или цена единицы Товара при уменьшении предусмотренного Контрактом количества поставляемого Товара должна определяться как частное от деления первоначальной цены Контракта на предусмотренное в Контракте количество Товара.

2.6. По соглашению Сторон цена Контракта может быть снижена без изменения предусмотренного Контрактом количества Товара и иных условий Контракта.

3. Взаимодействие Сторон

3.1. Поставщик обязан:

3.1.1. поставить Товар, соответствующий требованиям законодательства Российской Федерации, в соответствии с условиями Контракта, в полном объеме, надлежащего качества и в установленные сроки;

3.1.2. представлять по требованию Заказчика информацию и документы, относящиеся к предмету Контракта;

3.1.3. незамедлительно информировать Заказчика обо всех обстоятельствах, препятствующих исполнению Контракта;

3.1.4. устранять своими силами и за свой счет допущенные недостатки при поставке Товара;

3.1.5. Передать Товар, являющейся собственностью Поставщика, полностью свободным от прав третьих лиц, не состоящее в споре и под арестом, не являющееся предметом залога и т.п.

3.2. Поставщик вправе:

3.2.1. требовать от Заказчика приемки поставленного Товара в Месте доставки;

3.2.2. требовать от Заказчика предоставления имеющейся у него информации, необходимой для исполнения обязательств по Контракту;

3.2.3. требовать от Заказчика своевременной оплаты поставленного Товара в порядке и на условиях, предусмотренных Контрактом.

3.3. Заказчик обязан:

3.3.1. предоставлять Поставщику всю имеющуюся у него информацию и документы, относящиеся к предмету Контракта и необходимые для исполнения Поставщиком обязательств по Контракту;

3.3.2. своевременно принять и оплатить поставленный Товар;

3.4. Заказчик вправе:

3.4.1. требовать от Поставщика надлежащего исполнения обязательств, предусмотренных Контрактом;

3.4.2. запрашивать у Поставщика информацию об исполнении им обязательств по Контракту;

3.4.3. проверять в любое время ход исполнения Поставщиком обязательств по Контракту, в том числе осуществлять контроль сроков поставки Товара в соответствии с условиями Контракта;

3.4.4. осуществлять выборочную проверку качества поставляемого Товара, в том числе после приемки Товара;

3.4.5. требовать от Поставщика устранения недостатков, допущенных при исполнении Контракта, за его счет;

3.4.6. отказаться от приемки Товара, не соответствующего условиям Контракта, и потребовать безвозмездного устранения недостатков;

3.4.7. привлекать экспертов, экспертные организации к проведению экспертизы поставленного Товара и для проверки соответствия исполнения Поставщиком обязательств по Контракту требованиям, установленным Контрактом.

4. Упаковка и маркировка. Условия транспортировки

4.1. Поставка товара осуществляется в упаковке, соответствующей требованиям стандартов, технических условий и обеспечивающей сохранность товара при его транспортировке и хранении.

4.2. Поставка товара осуществляется с соблюдением температурного режима на всем пути следования в соответствии с требованиями условий поставки, установленных производителем товара в нормативно-технической документации или инструкции по применению товара.

4.3 Транспортная тара и упаковка маркируются в соответствии с требованиями Федерального закона от 12.04.2010г. № 61-ФЗ «Об обращении лекарственных средств». Каждая упаковка должна содержать инструкцию на русском языке.

4.4. Поставщик должен обеспечить упаковку Товара, способную предотвратить его повреждение или порчу во время транспортировки к Месту доставки. Упаковка Товара должна полностью обеспечивать условия транспортировки Товара.

При определении габаритов упаковки Товара и его веса с упаковкой необходимо учитывать удаленность Мест доставки и отсутствие грузоподъемных средств в пунктах по пути следования Товара.

4.5. Вся упаковка должна иметь следующую маркировку:

Наименование Товара: _____

Государственный контракт N _____

Заказчик: (наименование) _____

Поставщик: (наименование (для юридического лица), фамилия, имя, отчество (при наличии) (для физического лица)) _____

Пункт назначения: _____

Грузоотправитель: _____

Ящик/контейнер N _____, всего ящиков/контейнеров _____

Размеры (высота, длина, ширина) _____

Вес брутто _____ кг

Вес нетто _____ кг.

4.6. Каждый ящик/контейнер должны сопровождать два экземпляра упаковочного листа с описанием Товара, указанием веса нетто, веса брутто, количества Товара, указанием номера и даты Контракта (далее - Упаковочный лист). Один Упаковочный лист с приложением документов, предусмотренных пунктом 5.3 Контракта, должен находиться внутри ящика/контейнера, другой - крепиться с внешней стороны ящика/контейнера в водонепроницаемом конверте.

4.7. Поставщик обязан обеспечить в соответствии с требованиями законодательства Российской Федерации надлежащие условия хранения и температурный режим, необходимые для соблюдения условий транспортировки Товара, определенные нормативной документацией на Товар и инструкцией по медицинскому применению Товара.

5. Поставка Товара

5.1. Поставка Товара осуществляется Поставщиком в Место доставки на условиях, предусмотренных пунктом 1.3 Контракта, в сроки, определенные Календарным планом (приложение № 3 к Контракту).

Для растворов, изготовленных аптечными организациями, поставка товара осуществляется ежедневно с 9 до 12 часов Поставщиком по заявкам Заказчика (в форме требования-накладной), передаваемым посредством факсимильной или иными способами электронной связи, **в течение 3 (трех) рабочих дней** с момента направления заявки.

Поставка товара промышленного изготовления осуществляется по заявкам Заказчика **в течение 10 (десяти) календарных дней с момента направления заявки.**

Количество и объем заявок зависят от потребности Заказчика, возникшей в период действия Контракта.

Поставка товара без заявки Заказчика или поставка товара в объеме отличном от предусмотренного заявкой Заказчика не допускается.

Поставка по направленной заявке осуществляется в полном объеме, частичная поставка не допускается.

Датой поставки товара считается дата поступления всего заявленного товара в полном объеме с предоставлением документов, указанных в п. 5.3, 6.3 Контракта. При невыполнении данного условия, товар считается не поставленным, принятию и оплате не подлежит

Направление заявок осуществляется по факсу, электронной почте, указанных в разделе «Адреса и реквизиты сторон».

Количество и объем заявок зависят от финансирования Заказчика.

5.2. Фактической датой поставки считается дата, указанная в товарной накладной и Акте приема-передачи Товара (приложение № 4 к Контракту).

5.3. При поставке Товара Поставщик обязан представить следующие документы:

а) копию регистрационного удостоверения лекарственного препарата, выданного уполномоченным органом;

б) протокол согласования цен поставки Товара, включенного в перечень жизненно необходимых и важнейших лекарственных препаратов, составленный по форме в соответствии с законодательством Российской Федерации (при поставке Товара, включенного в перечень жизненно необходимых и важнейших лекарственных препаратов);

в) товарную накладную, составленную по форме в соответствии с законодательством Российской Федерации;

г) счет, счет-фактуру;

д) Акт приема-передачи Товара (приложение № 4 к Контракту) в двух экземплярах один экземпляр для Заказчика и один экземпляр для Поставщика;

е) копии сертификата соответствия и (или) декларацию о соответствии (если данный товар входи в единый перечень продукции, подлежащей обязательной сертификации и декларированию);

ё) инструкции по использованию товара на русском языке.

5.4. Поставка Товара осуществляется в целых упаковках в соответствии с требованиями Федерального закона от 12.04.2010г. № 61-ФЗ «Об обращении лекарственных средств». При этом если количество Товара, поставляемого Заказчику во вторичной (потребительской) упаковке, превышает количество Товара, указанного в заявке, поставка Товара сверх количества, указанного заявке, осуществляется за счет Поставщика.

5.5. Риск случайной гибели или случайного повреждения Товара переходит к Заказчику с момента поставки товара. Факт передачи Товара оформляется путем подписания Сторонами товарных накладных и Акт приема-передачи Товара (приложение № 4 к Контракту).

6. Приемка Товара

6.1. Приемка поставленного Товара осуществляется в соответствии с требованиями законодательства Российской Федерации в ходе передачи Товара Заказчику в Месте доставки и включает в себя:

а) проверку по Упаковочным листам номенклатуры поставленного Товара на соответствие Спецификации (приложение № 1 к Контракту) и Техническим характеристикам (приложение № 2 к Контракту);

б) проверку полноты и правильности оформления комплекта документов, предусмотренных пунктом 5.3 Контракта;

в) контроль наличия/отсутствия внешних повреждений упаковки Товара;

г) проверку соблюдения температурного режима при хранении и транспортировке Товара (включается в случае необходимости).

6.2. Для проверки предоставленных Поставщиком результатов поставки, предусмотренных Контрактом, в части их соответствия условиям Контракта, Заказчиком проводится экспертиза Товара в порядке, предусмотренном статьей 94 Федерального закона о контрактной системе. Экспертиза может проводиться силами Заказчика или к ее проведению могут привлекаться эксперты, экспертные организации.

6.3. Приемка товара производится комиссией по приемке товара на складе Заказчика при условии поставки заявленной партии товара в полном объеме, предоставления надлежащим образом оформленных документов на товар: копии сертификата соответствия и /или декларации о соответствии (если данный товар входит в единый перечень продукции, подлежащей обязательной сертификации и декларированию), копии регистрационного удостоверения, подтверждающие качество товара, его соответствие требованиям законодательства РФ и страну происхождения товара, а также инструкции по использованию товара на русском языке; протокол согласования цен ЖНВЛ, счет-фактуры (счета), товарные накладные, акт приема-передачи и другие документы в соответствии с действующим законодательством) в срок не позднее 15 рабочих дней с даты поставки товара на склад заказчика.

6.4. Приемка результатов поставленного товара оформляется документом о приемке, который подписывается заказчиком (в случае создания приемочной комиссии подписывается всеми членами приемочной комиссии и утверждается заказчиком) (Приложение № 5 к Контракту).

6.5. При обнаружении несоответствия качества, количества и ассортимента товара данный факт отражается в акте о несоответствии товара, подписанный членами комиссии, о чем поставщик извещается уведомлением о вызове.

Акт о несоответствии товара, а также уведомление о вызове представителя направляются по электронной почте на адрес, указанный в разделе «Адреса и реквизиты сторон».

Дальнейшая приемка товара осуществляется только в присутствии уполномоченного представителя Поставщика. Представитель одногороднего Поставщика обязан явиться по вызову Заказчика не позднее чем на следующий рабочий день после получения вызова, иногороднего – не позднее трех рабочих после получения вызова, не считая времени, необходимого для проезда.

6.6. Товар, не соответствующий требованиям, указанным в законодательстве для определения качества товаров и Контракте считается не поставленным.

6.7. Согласно пункту 1 статьи 514 Гражданского кодекса Российской Федерации, в случае несоответствия товара требованиям контракта, а также документам, указанным в п. 5.3. Контракта, Заказчик отказывается от приемки товара и принимает его на ответственное хранение.

6.8. Поставщик обязан заменить товар не соответствующего качества или возвратить заказчику уплаченную за него стоимость в течение 5 (пяти) дней с момента предъявления претензии. Все расходы, связанные с возвратом некачественного товара, в том числе расходы в связи с проведением контроля качества товара несет Поставщик. Поставщик обязан возместить расходы, связанные с возвратом некачественного товара, в течение 5 (пяти) дней с момента предъявления претензии.

7. Выборочная проверка Товара

7.1. Заказчик имеет право осуществлять выборочную проверку поставляемого Товара, в том числе после приемки Товара.

7.2. Для проведения проверки Товара Заказчик направляет Поставщику запрос о предоставлении образцов каждой серии Товара для проведения анализа независимыми профильными экспертными организациями по контролю качества лекарственных средств. Забор образцов производится в 3-х кратном количестве упаковок Товара, необходимых для проведения одного анализа. Расходы, связанные с предоставлением образцов, несет Поставщик.

7.3. Выбор независимых профильных экспертных организаций по контролю качества лекарственных средств осуществляется Заказчиком.

7.4. Проверка Товара проводится за счет средств Заказчика.

7.5. Если по результатам проверки Товара определяется, что Товар не соответствует требованиям Контракта, несоответствующий условиям Контракта Товар забраковывается в объеме всей серии. При этом объем поставки и сумма Контракта остаются неизменными, а Поставщик обязан заменить забракованную серию Товара.

Расходы по проведению проверки Товара в случае, если по результатам проверки Товара определяется, что Товар не соответствует требованиям Контракта, несет Поставщик.

7.6. Заказчик имеет право потребовать замены всего поставленного Товара или проведения

проверки каждой поставляемой единицы Товара за счет Поставщика.

8. Гарантии

8.1. Поставщик гарантирует, что качество Товара соответствует требованиям государственных стандартов качества, предъявляемым к данному виду товаров, законодательства Российской Федерации, Технических характеристик (Приложение № 2 к Контракту), что подтверждается: регистрационным удостоверением лекарственного препарата, выданного уполномоченным органом, и документом, подтверждающим соответствие Товара..

8.2. Остаточный срок годности Товара на дату поставки Заказчику должен соответствовать значению, указанному в Технических характеристиках (Приложение № 2 к Контракту). Срок годности Товара подтверждается инструкцией по медицинскому применению Товара на русском языке, а также информацией, указанной на русском языке на первичной упаковке Товара (за исключением первичной упаковки лекарственных растительных препаратов) и на вторичной (потребительской) упаковке.

9. Порядок расчетов

9.1. Оплата по Контракту осуществляется за счет средств территориальных внебюджетных фондов; средств, полученных от иной приносящей доход деятельности.

9.2. Товар оплачивается Заказчиком, при условии поставки заявленной партии товара в полном объеме, в безналичной форме путем перечисления денежных средств на расчетный счет Поставщика в течение 30 календарных дней с даты приемки товара и подписания заказчиком документа о приемке (акт приемки товара (Приложение № 5 к Контракту), предусмотренного частью 7 статьи 94 Федеральным законом от 05.04.2013 № 44-ФЗ «О контрактной системе в сфере закупок товаров, работ, услуг для обеспечения государственных и муниципальных нужд».

10. Обеспечение исполнения Контракта

10.1. Обеспечение исполнения контракта предоставляется Поставщиком в размере 15 % от начальной (максимальной) цены контракта. Если при проведении аукциона начальная (максимальная) цена Контракта, указанная в извещении об осуществлении закупки, снижена Поставщиком на двадцать пять и более процентов, Поставщик предоставляет обеспечение исполнения Контракта с учетом положений статьи 37 Федерального закона от 05.04.2013 № 44-ФЗ «О контрактной системе в сфере закупок товаров, работ, услуг для обеспечения государственных и муниципальных нужд».

10.2. Исполнение Контракта может обеспечиваться предоставлением банковской гарантии, выданной банком и соответствующей требованиям статьи 45 Федерального закона о контрактной системе, или внесением денежных средств на указанный Заказчиком счет, на котором в соответствии с законодательством Российской Федерации учитываются операции со средствами, поступающими Заказчику. Способ обеспечения исполнения Контракта определяется Поставщиком самостоятельно.

10.3. Банковская гарантия должна быть безотзывной и соответствовать требованиям, установленным статьей 45 Федерального закона от 05.04.2013 № 44-ФЗ «О контрактной системе в сфере закупок товаров, работ, услуг для обеспечения государственных и муниципальных нужд».

10.4. В банковскую гарантию должно быть включено условие о праве Заказчика на бесспорное списание денежных средств со счета гаранта, если гарантом в срок не более чем пять рабочих дней не исполнено требование Заказчика об уплате денежной суммы по банковской гарантии, направленное до окончания срока действия банковской гарантии.

10.5. Срок действия банковской гарантии должен превышать предусмотренный контрактом срок исполнения обязательств, которые должны быть обеспечены такой банковской гарантией, не менее чем на один месяц, в том числе в случае его изменения в соответствии со статьей 95 ФЗ-44.

10.6. Денежные средства, переданные в качестве обеспечения исполнения контракта, в том числе часть этих денежных средств, в случае уменьшения размера обеспечения исполнения контракта, возвращаются Поставщику не позднее, чем через 30 (тридцать) дней после даты исполнения Поставщиком своих обязательств по Контракту, в том числе обязательств по уплате неустойки (штрафов, пени).

10.7. В ходе исполнения контракта Поставщик вправе изменить способ обеспечения исполнения контракта и (или) предоставить заказчику взамен ранее предоставленного обеспечения исполнения контракта новое обеспечение исполнения контракта, размер которого может быть уменьшен в порядке и случаях, которые предусмотрены частями 7.2 и 7.3 ст.96 44-ФЗ.

10.8. В случае отзыва в соответствии с законодательством Российской Федерации у банка, предоставившего банковскую гарантию в качестве обеспечения исполнения контракта, лицензии на осуществление банковских операций Поставщик обязан предоставить новое обеспечение исполнения контракта не позднее одного месяца со дня надлежащего уведомления заказчиком поставщика о необходимости предоставить соответствующее обеспечение.

За каждый день просрочки исполнения поставщиком данного обязательства начисляется пеня.

10.9. По настоящему Контракту должны быть обеспечены обязательства Поставщиком по возмещению убытков Заказчика, причиненных неисполнением или ненадлежащим исполнением обязательств по настоящему Контракту, а также обязанность по выплате неустойки (штрафа, пени), иных долгов, возникших у Поставщика перед Заказчиком.

10.10. Сумма обеспечения исполнения обязательств по контракту подлежит выплате Заказчику в качестве компенсации за убытки, оплаты неустойки, которые могут наступить вследствие неисполнения или ненадлежащего исполнения обязательств по контракту.

10.11. Антидемпинговые меры применяются в случаях, предусмотренных Федеральным законом от 05.04.2013 № 44-ФЗ «О контрактной системе в сфере закупок товаров, работ, услуг для обеспечения государственных и муниципальных нужд».

10.13. Реквизиты для перечисления обеспечения исполнения контракта:
ИНН 4346011211/ КПП 434501001
ОКПО 01928129/ОКТМО 33701000
КБК 80100000000000000000
Банковские реквизиты:
Получатель: Министерство финансов Кировской области
(КОГБУЗ «Кировская областная клиническая больница» л/с 05801000021)
расчетный счет: № 40302810100004000001
Наименование банка:
Отделение по Кировской области Волго-Вятского главного
управления Центрального банка Российской Федерации
(сокращенное наименование – Отделение Киров)
БИК 043304001

11. Ответственность Сторон

11.1. За неисполнение или ненадлежащее исполнение условий Контракта Стороны несут ответственность в соответствии с законодательством Российской Федерации.

В случае привлечения к исполнению Контракта соисполнителей, ответственность перед Заказчиком за неисполнение обязательств по Контракту несет Поставщик.

11.2. Размер штрафа устанавливается Контрактом в порядке, установленном Правилами определения размера штрафа, начисляемого в случае ненадлежащего исполнения заказчиком, неисполнения или ненадлежащего исполнения поставщиком (подрядчиком, исполнителем) обязательств, предусмотренных контрактом (за исключением просрочки исполнения обязательств заказчиком, поставщиком (подрядчиком, исполнителем), утвержденными постановлением Правительства Российской Федерации от 30 августа 2017 г. № 1042 (далее - Правила определения размера штрафа).

11.3. В случае просрочки исполнения Заказчиком обязательств, предусмотренных Контрактом, а также в иных случаях неисполнения или ненадлежащего исполнения Заказчиком обязательств, предусмотренных Контрактом, Поставщик вправе потребовать уплаты неустоек (штрафов, пеней).

11.4. Пеня начисляется за каждый день просрочки исполнения Заказчиком обязательства, предусмотренного Контрактом, начиная со дня, следующего после дня истечения установленного Контрактом срока исполнения обязательства. При этом размер пени устанавливается в размере одной трехсотой действующей на дату уплаты пеней ключевой ставки Центрального банка Российской Федерации от не уплаченной в срок суммы.

11.5. За каждый факт неисполнения Заказчиком обязательств, предусмотренных Контрактом, за исключением просрочки исполнения обязательств, предусмотренных Контрактом, Поставщик вправе взыскать с Заказчика штраф в размере 1 000,00 рублей.

11.6 Общая сумма начисленных штрафов за ненадлежащее исполнение Заказчиком обязательств, предусмотренных контрактом, не может превышать цену Контракта.

11.7. В случае просрочки исполнения Поставщиком обязательств, предусмотренных Контрактом, а также в иных случаях неисполнения или ненадлежащего исполнения Поставщиком обязательств, предусмотренных Контрактом, Заказчик в течение 20 дней, с момента возникновения права требования оплаты пени, направляет Поставщику претензионное письмо с требованием оплаты пени в течение 7 дней с даты получения претензионного письма, рассчитанной в соответствии с положениями законодательства и условиями Контракта.

11.8. Пеня начисляется за каждый день просрочки исполнения Поставщиком обязательства, предусмотренного Контрактом, в размере одной трехсотой действующей на дату уплаты пени ключевой ставки Центрального банка Российской Федерации от цены Контракта, уменьшенной на сумму, пропорциональную объему обязательств, предусмотренных Контрактом и фактически исполненных Поставщиком.

11.9. За каждый факт неисполнения или ненадлежащего исполнения Поставщиком обязательств, предусмотренных Контрактом, за исключением просрочки исполнения обязательств (в том числе гарантийного обязательства), предусмотренных Контрактом, Поставщик выплачивает Заказчику штраф в размере 10 % от цены Контракта

11.10. За каждый факт неисполнения или ненадлежащего исполнения Поставщиком обязательства, предусмотренного Контрактом, которое не имеет стоимостного выражения, Поставщик выплачивает Заказчику штраф в размере 1 000,00 рублей.

11.11. При неоплате (отказе от уплаты) Поставщиком пени, начисленной в соответствии с условиями Контракта, по истечении срока, указанного в претензионном письме, Заказчик имеет право удержать сумму пени из суммы, подлежащей оплате Поставщику за поставленные товары, которые приняты заказчиком, или в течение 40 дней с момента возникновения права требования оплаты пени направить в суд исковое заявление с требованием оплаты пени, рассчитанной в соответствии с положениями законодательства и Контракта за весь период просрочки исполнения.

11.11. Общая сумма начисленных штрафов за неисполнение или ненадлежащее исполнение Поставщиком обязательств, предусмотренных Контрактом, не может превышать цену Контракта.

11.12. Заказчик вправе вернуть обеспечение исполнения Контракта, уменьшенное на размер начисленных штрафов, пеней.

12. Срок действия Контракта, изменение и расторжение Контракта

12.1. Контракт вступает в силу с момента подписания и действует до «31» декабря 2021 г.

12.2. Все изменения Контракта должны быть совершены в письменном виде и оформлены дополнительными соглашениями к Контракту.

12.3. Контракт может быть расторгнут по соглашению Сторон, а также Стороны вправе в одностороннем порядке по письменному заявлению отказаться от его исполнения по основаниям, предусмотренным Контрактом и законодательством.

12.4. Заказчик вправе отказаться от исполнения Контракта в одностороннем внесудебном порядке в случаях:

12.4.1. Поставки Товара ненадлежащего качества с недостатками, которые не могут быть устранены в приемлемый для Заказчика срок;

12.4.2. В иных случаях, предусмотренных гражданским законодательством.

12.5. Поставщик вправе отказаться от исполнения Контракта в одностороннем порядке в случаях:

12.5.1. Необоснованного уклонения Заказчика от принятия и (или) оплаты Товара.

12.6. В случае если Заказчиком проведена экспертиза поставленного Товара с привлечением экспертов, экспертных организаций, решение об одностороннем отказе от исполнения Контракта может быть принято Заказчиком только при условии, что по результатам экспертизы поставленного Товара в заключении эксперта, экспертной организации будут подтверждены нарушения условий Контракта, послужившие основанием для одностороннего отказа Заказчика от исполнения Контракта.

12.7. Заказчик обязан принять решение об одностороннем отказе от исполнения Контракта, если в ходе исполнения Контракта установлено, что Поставщик не соответствует установленным документацией о закупке требованиям к участникам закупки или предоставил недостоверную информацию о своем соответствии таким требованиям, что позволило ему стать победителем определения Поставщика.

13. Исключительные права

13.1. Поставщик настоящим гарантирует в период срока годности Товара отсутствие нарушения исключительных прав третьих лиц на результаты интеллектуальной деятельности, связанных с поставкой и использованием Товара.

13.2. Все убытки, понесенные Заказчиком в случае нарушения исключительных прав третьих лиц на результаты интеллектуальной деятельности при поставке и использовании Товара, в том числе вследствие отмены государственной регистрации Товара и невозможности его использования, включая судебные расходы и возмещение материального ущерба, возмещаются Поставщиком в полном объеме.

14. Обстоятельства непреодолимой силы

14.1. Стороны освобождаются от ответственности за полное или частичное неисполнение своих обязательств по Контракту, если их неисполнение явилось следствием обстоятельств непреодолимой силы.

14.2. Сторона, у которой возникли обстоятельства непреодолимой силы, обязана в течение 10 дней письменно информировать другую Сторону о случившемся и его причинах с приложением документов, удостоверяющих факт наступления обстоятельств непреодолимой силы.

14.3. Если, по мнению Сторон, исполнение Контракта может быть продолжено в порядке, действовавшем до возникновения обстоятельств непреодолимой силы, то срок исполнения обязательств по Контракту продлевается соразмерно времени, которое необходимо для учета действия этих обстоятельств и их последствий.

15. Уведомления

15.1. Любое уведомление, которое одна Сторона направляет другой Стороне в соответствии с Контрактом, высылается в виде высылается в виде факсимильных, электронных сообщений, по почте и/или с курьером по адресу другой Стороны с подтверждением о получении.

16. Порядок урегулирования споров

16.1. Претензионный порядок досудебного урегулирования споров, вытекающих из Контракта, является для Сторон обязательным.

16.2. Допускается направление Сторонами претензионных писем иными способами: по факсу и

электронной почте, экспресс-почтой.

16.3. Срок рассмотрения претензионного письма, за исключением случая, указанного п. 11.7. Контракта, и направления ответа на него составляет 10 (десять) рабочих дней со дня получения последнего адресатом.

16.4. В случае неурегулирования споров и разногласий в претензионном порядке они передаются на рассмотрение в Арбитражный суд Кировской области.

17. Заключительные положения

17.1. Во всем, что не предусмотрено Контрактом, Стороны руководствуются законодательством Российской Федерации.

17.2. Стороны обязуются незамедлительно информировать друг друга о возникших затруднениях, которые могут привести к невыполнению отдельных условий Контракта, для согласования и принятия необходимых мер.

17.3. Стороны обязаны извещать друг друга об изменениях своего адреса, номеров телефонов, иных реквизитов в срок не позднее 5 (пяти) дней с момента начала действий таких изменений.

17.4. Приложения к Контракту являются его неотъемлемой частью.

Приложения к Контракту:

Приложение № 1 - Спецификация;

Приложение № 2 - Технические характеристики;

Приложение № 3 - Календарный план;

Приложение № 4 Акт приема-передачи Товара;

Приложение № 5 - Акт приемки товара.

18. Реквизиты и подписи Сторон

Заказчик	Поставщик
КОГБУЗ «Кировская областная клиническая больница» 610027, г. Киров, ул. Воровского,42, Тел.: (8332) 37-63-54 E-mail: kokb@mail.ru Р/с 40601810200003000001 В Отделении по Кировской области Волго-Вятского главного управления Центрального банка Российской Федерации ИНН 4346011211 КПП 434501001 БИК 043304001	**ООО «Компания Фармстор»** 117449, г. Москва, ул. Гримау, д.10 Тел: (495) 234-83-06, Факс:(495) 234-83-07 E-mail: tender@pharmstore.info Банковские реквизиты: р/с 40702810901000170234 в Филиал «Корпоративный» ПАО «Совкомбанк» к/с 30101810445250000360 БИК 044525360 ИНН: 7727173908 КПП: 772701001 КПП крупнейшего налоплательщика:774950001 ОКПО 52400447 ОКВЭД 46.46, ОКФС 16 ОКТМО 45397000, ОКАТО 45293554000 ОКОПФ 123000, ОГРН 1027739790066 Дата постановки на налоговый учет: 16.12.2002 г.
И.о. главного врача	Коммерческий директор
_____ С.А. Бакин	_____П.В.Шибаев

Приложение № 1
к Контракту от "__" _____ 20__ г.
№ 0340200003320004313000 1

СПЕЦИФИКАЦИЯ

N п/п	Наименование Товара в соответствии с единым справочником-каталогом лекарственных препаратов (далее - ЕСКЛП)		Торговое наименование, форма выпуска в соответствии с регистрационным удостоверением лекарственного препарата	Лекарственная форма в соответствии с ЕСКЛП	Дозировка в соответствии с ЕСКЛП	Единица измерения Товара в соответствии с ЕСКЛП	Цена за единицу измерения Товара, в том числе			Количество в единицах измерения Товара	Стоимость, в том числе		
	международное непатентованное или химическое или группировочное наименование	торговое наименование					без НДС	размер НДС (если облагается НДС)	итого		без НДС	размер НДС (если облагается НДС)	итого
1	2	3	4	5	6	7	8	9	10	11	12	13	14
1.	Этелкальцетид	Парсабив	Парсабив раствор для внутривенного введения 2,5 мг/0,5мл, флаконы (6) , пачки картонные	раствор для внутривенного введения	2,5 мг/0,5мл	упаковка	4 880,30	488,03	5 368,33	120	585 636,00	58 563,60	644 199,60
Итого:													**644 199,60**

Подписи сторон:

Заказчик
И.о. главного врача КОГБУЗ «КОКБ»

_____С.А. Бакин

Поставщик
Коммерческий директор ООО "Компания Фармстор"

_____П.В.Шибаев

Приложение № 2
к Контракту от "__" _____ 20__ г.
№ 03402000033200043130001

ТЕХНИЧЕСКИЕ ХАРАКТЕРИСТИКИ

N	Параметр	Требуемое значение
1.	Международное непатентованное наименование	Этелкальцетид
2.	Торговое наименование	Парсабив
3.	Наименование держателя или владельца регистрационного удостоверения лекарственного препарата, наименование производителя лекарственного препарата	Держатель: Амджен Европа Б.В., Производитель: Патеон Маньюфэкчуринг Сервисис ЛЛС
4.	Номер регистрационного удостоверения лекарственного препарата	ЛП-003993
5.	Код в соответствии с Общероссийским классификатором продукции по видам экономической деятельности	21.20.10.184
6.	Единица измерения Товара	упаковка
7.	Количество Товара в единицах измерения	120
В случае заключения Контракта по результатам конкурентных процедур закупок:		
8.	Информация о Товаре:	
8.1.	Товар, произведенный на территории государств - членов Евразийского экономического союза:	

Торговое наименование лекарственного препарата	Лекарственная форма, дозировка лекарственного препарата, количество лекарственных форм во вторичной (потребительской) упаковке	Наименование страны происхождения Товара (с указанием данных документа, подтверждающего страну происхождения товара - при наличии)	Единица измерения	Количество в единицах измерения
-	-	-	-	-
Итого:				

8.2.	Товар иностранного происхождения:

Торговое наименование лекарственного препарата	Лекарственная форма, дозировка лекарственного препарата, количество лекарственных форм во вторичной	Наименование страны происхождения Товара	Единица измерения	Количество в единицах измерения

	(потребительской) упаковке			
1. Парсабив	раствор для внутривенного введения 2,5 мг/0,5мл, флаконы (6) , пачки картонные	Соединенные Штаты Америки	упаковка	120
Итого:				120

Примечание:
в случае применения ограничений, предусмотренных постановлением Правительства Российской Федерации от 30.11.2015 N 1289 "Об ограничениях и условиях допуска происходящих из иностранных государств лекарственных препаратов, включенных в перечень жизненно необходимых и важнейших лекарственных препаратов, для целей осуществления закупок для обеспечения государственных и муниципальных нужд" <43>, при заключении и исполнении контракта не допускается замена лекарственного препарата конкретного производителя или страны его происхождения, указанных в заявке, содержащей предложение о поставке лекарственного препарата;
в случае применения условий допуска, предусмотренных подпунктом "г" пункта 8 приказа Министерства экономического развития Российской Федерации от 25 марта 2014 г. N 155 "Об условиях допуска товаров, происходящих из иностранных государств, для целей осуществления закупок товаров, работ, услуг для обеспечения государственных и муниципальных нужд" <44>, не допускается замена страны происхождения данных товаров, указанных в заявке, за исключением случая, когда в результате такой замены страной происхождения товаров будет являться государство - член Евразийского экономического союза.

9.	Остаточный срок годности	На момент передачи Поставщиком товара остаточный срок годности товара должен составлять **не менее 9 месяцев** от установленного (указанного на упаковке).

Подписи сторон:

Заказчик
И.о. главного врача КОГБУЗ «КОКБ»

_____С.А. Бакин

Поставщик
Коммерческий директор ООО "Компания Фармстор"

_____П.В.Шибаев

Приложение № 3
к Контракту от "__" _____ 20__ г.
№ 03402000033200043130001

КАЛЕНДАРНЫЙ ПЛАН

Поставка товара осуществляется по заявкам Заказчика в течение 10 календарных дней с момента направления заявки.

Для растворов, изготовленных аптечными организациями, поставка товара осуществляется ежедневно с 9 до 12 часов в течение 3 рабочих дней с момента направления заявки.

Подписи сторон:

Заказчик	Поставщик
И.о. главного врача КОГБУЗ «КОКБ»	Коммерческий директор ООО "Компания Фармстор"
_____С.А. Бакин	_____П.В.Шибаев

Приложение № 4
к Контракту от "__" _____ 20__ г.
№ 03402000033200043130001

АКТ ПРИЕМА-ПЕРЕДАЧИ ТОВАРА
ПО ГОСУДАРСТВЕННОМУ КОНТРАКТУ
от "__" _____ 20__ № ____

"Поставщик" _____ (полностью наименование (для юридического лица), фамилия, имя, отчество (при наличии) (для физического лица) в лице_____, действующего на основании _____, с одной стороны, и "Заказчик" _____ (полностью наименование Заказчика/наименование (для юридического лица), фамилия, имя, отчество (при наличии) (для физического лица)) в лице _____, действующего на основании _____ (устав, положение, доверенность), с другой стороны, составили настоящий Акт о следующем:

Поставщик поставил, а Заказчик принял следующий Товар в соответствии со Спецификацией (приложение № 1 к Контракту) в установленные сроки:
1. Наименование Товара:
2. Единица измерения:
3. Количество в единицах измерения:
4. Стоимость _____ (сумма прописью) руб. ____ коп.
В том числе
- НДС __% _____ (сумма прописью) руб. __ коп. (если облагается НДС)
- оптовая надбавка _____ (сумма прописью) руб. __ коп. (если применяется)
5. Серия Товара _____
6. Срок годности Товара: _____

Представленные документы подтверждают соответствие Товара установленным законодательством Российской Федерации требованиям и остаточному сроку годности.

К настоящему Акту прилагаются следующие документы, подтверждающие поставку Товара:
1. Товарная накладная от "__" _____ 20__ г. № _____
2. Счет-фактура от "__" _____ 20__ г. N _____
3. Копия регистрационного удостоверения лекарственного препарата от "__" _____ 20__ г. № _____
4. Протокол согласования цен поставки Товара, включенного в перечень жизненно необходимых и важнейших лекарственных препаратов, составленный по форме в соответствии с законодательством Российской Федерации (при поставке Товара, включенного в перечень жизненно необходимых и важнейших лекарственных препаратов).
5. Копии сертификата соответствия и (или) декларацию о соответствии (если данный товар входи в единый перечень продукции, подлежащей обязательной сертификации и декларированию) № _____ от _____
6. Инструкция(ии) по медицинскому применению Товара на русском языке.

Подписи сторон:

Заказчик	Поставщик
И.о. главного врача КОГБУЗ «КОКБ»	Коммерческий директор ООО "Компания Фармстор"
_____С.А. Бакин	_____П.В.Шибаев

Приложение № 5
к Контракту от "__" _____ 20__ г.
№ 03402000033200043130001

Утверждаю:
И.о. главного врача КОГБУЗ «Кировская областная клиническая больница»
_____С.А. Бакин
«_____» _____20___г.

Акт
приемки товаров по контрактам, заключаемых КОГБУЗ «Кировская областная клиническая больница» от «____»_____20___г.

Место приёмки товара: _____
Подразделение: _____
Дата начала приемки товара: _____
Дата окончания приемки товара: _____
Упаковка (повреждена, вскрыта, не вскрыта): _____
Упаковка производителя _____
Товарная накладная: _____
Производитель: _____
Поставщик: _____
Контракт на поставку товара: _____
Сертификат соответствия Госстандарта России: _____

N п/п	**Наименование товара**	**Ед. изм.**	**Кол-во**	**Цена за ед., руб.**	**Сумма, руб.**
1					

Согласно условиям Контракта Заказчик провел экспертизу поставленного товара. По результатам экспертизы установлено следующее:

Члены комиссии предупреждены об ответственности за подписание акта, содержащего данные, не соответствующие действительности.

Члены комиссии
1 _____
2 _____
3 _____
4 _____
5 _____

Подписи сторон:

Заказчик
И.о. главного врача КОГБУЗ «КОКБ»

_____С.А. Бакин

Поставщик
Коммерческий директор ООО "Компания Фармстор"

_____П.В.Шибаев

Государственный контракт № 0340200003320004318000 1
на поставку лекарственного(-ых) препарата(-ов)
для медицинского применения (МНН: Аторвастатин)
Рег.№ 2434601121120000566

г.Киров "12" мая 2020г.

КОГБУЗ «Кировская областная клиническая больница», именуемое в дальнейшем **«Заказчик»**, в лице исполняющего обязанности главного врача Бакина Сергея Анатольевича, действующего на основании Устава, с одной стороны и

Общество с ограниченной ответственностью "ЛАБ-СТ", именуемое в дальнейшем **«Поставщик»**, в лице генерального директора Пашаяна Владимира Шагеновича, действующего на основании Устава, с другой стороны, здесь и далее именуемые «Стороны», в порядке ст.83.2. Федерального закона от 5 апреля 2013 г. № 44-ФЗ «О контрактной системе в сфере закупок товаров, работ, услуг для обеспечения государственных и муниципальных нужд» (далее - Федеральный закон о контрактной системе), по результатам аукциона в электронной форме, объявленного Извещением от «10» апреля 2020 г. № 0340200003320004318, на основании протокола от «29» апреля 2020 г. № 0340200003320004318-3, заключили настоящий государственный контракт (далее - Контракт) о нижеследующем:

1. Предмет Контракта

1.1. В соответствии с Контрактом Поставщик обязуется в порядке и сроки, предусмотренные Контрактом, осуществить поставку **лекарственных препаратов (**(МНН: Аторвастатин) (код ОКПД2 – 21.20.10.149) (далее - Товар) в соответствии со Спецификацией (приложение № 1 к Контракту), а Заказчик обязуется в порядке и сроки, предусмотренные Контрактом, принять и оплатить поставленный Товар.

1.2. Номенклатура Товара и его количество определяются Спецификацией (приложение № 1 к Контракту), технические показатели - Техническими характеристиками (приложение № 2 к Контракту).

1.3. Поставка Товара осуществляется с разгрузкой транспортного средства в следующем порядке:

Поставщик доставляет Товар Заказчику по адресу: 610027, г. Киров, ул. Воровского, д. 42 (далее - Место доставки).

1.4.ИКЗ: 202434601121143450100103980012120000

2. Цена Контракта

НМЦ= 1 984 500,00

2.1. Цена Контракта и валюта платежа устанавливаются в российских рублях.

2.2. Цена Контракта составляет **406 429,80 (четыреста шесть тысяч четыреста двадцать девять рублей 80 копеек)**, в том числе НДС 10%.

Сумма, подлежащая уплате заказчиком юридическому лицу или физическому лицу, в том числе зарегистрированному в качестве индивидуального предпринимателя, уменьшается на размер налогов, сборов и иных обязательных платежей в бюджеты бюджетной системы Российской Федерации, связанных с оплатой контракта, если в соответствии с законодательством Российской Федерации о налогах и сборах такие налоги, сборы и иные обязательные платежи подлежат уплате в бюджеты бюджетной системы Российской Федерации заказчиком.

2.3. Цена Контракта включает в себя стоимость товара, стоимость упаковки, страхования, хранения, стоимость доставки до Заказчика (разгрузки на складе Заказчика), все установленные налоги, включая НДС (если Поставщик является плательщиком НДС), таможенные пошлины и другие обязательные платежи, выплаченные или подлежащие выплате.

2.4. Цена Контракта является твердой и определяется на весь срок его исполнения, за исключением случаев, предусмотренных пунктами 2.5 и 2.6 Контракта.

2.5. Цена Контракта может быть изменена, если по предложению Заказчика увеличивается предусмотренное Контрактом количество Товара не более чем на десять процентов или уменьшается предусмотренное Контрактом количество Товара не более чем на десять процентов. При этом по соглашению Сторон допускается изменение, с учетом положений бюджетного законодательства Российской Федерации, цены Контракта пропорционально дополнительному количеству Товара, исходя из установленной в Контракте цены единицы Товара, но не более чем на десять процентов цены Контракта. При уменьшении предусмотренного Контрактом количества Товара Стороны Контракта обязаны уменьшить цену Контракта исходя из цены единицы Товара. Цена единицы дополнительно поставляемого Товара или цена единицы Товара при уменьшении предусмотренного Контрактом количества поставляемого Товара должна определяться как частное от деления первоначальной цены Контракта на предусмотренное в Контракте количество Товара.

2.6. По соглашению Сторон цена Контракта может быть снижена без изменения предусмотренного Контрактом количества Товара и иных условий Контракта.

3. Взаимодействие Сторон

3.1. Поставщик обязан:

3.1.1. поставить Товар, соответствующий требованиям законодательства Российской Федерации, в соответствии с условиями Контракта, в полном объеме, надлежащего качества и в установленные сроки;

3.1.2. представлять по требованию Заказчика информацию и документы, относящиеся к предмету Контракта;

3.1.3. незамедлительно информировать Заказчика обо всех обстоятельствах, препятствующих исполнению Контракта;

3.1.4. устранять своими силами и за свой счет допущенные недостатки при поставке Товара;

3.1.5. Передать Товар, являющейся собственностью Поставщика, полностью свободным от прав третьих лиц, не состоящее в споре и под арестом, не являющееся предметом залога и т.п.

3.2. Поставщик вправе:

3.2.1. требовать от Заказчика приемки поставленного Товара в Месте доставки;

3.2.2. требовать от Заказчика предоставления имеющейся у него информации, необходимой для исполнения обязательств по Контракту;

3.2.3. требовать от Заказчика своевременной оплаты поставленного Товара в порядке и на условиях, предусмотренных Контрактом.

3.3. Заказчик обязан:

3.3.1. предоставлять Поставщику всю имеющуюся у него информацию и документы, относящиеся к предмету Контракта и необходимые для исполнения Поставщиком обязательств по Контракту;

3.3.2. своевременно принять и оплатить поставленный Товар;

3.4. Заказчик вправе:

3.4.1. требовать от Поставщика надлежащего исполнения обязательств, предусмотренных Контрактом;

3.4.2. запрашивать у Поставщика информацию об исполнении им обязательств по Контракту;

3.4.3. проверять в любое время ход исполнения Поставщиком обязательств по Контракту, в том числе осуществлять контроль сроков поставки Товара в соответствии с условиями Контракта;

3.4.4. осуществлять выборочную проверку качества поставляемого Товара, в том числе после приемки Товара;

3.4.5. требовать от Поставщика устранения недостатков, допущенных при исполнении Контракта, за его счет;

3.4.6. отказаться от приемки Товара, не соответствующего условиям Контракта, и потребовать безвозмездного устранения недостатков;

3.4.7. привлекать экспертов, экспертные организации к проведению экспертизы поставленного Товара и для проверки соответствия исполнения Поставщиком обязательств по Контракту требованиям, установленным Контрактом.

4. Упаковка и маркировка. Условия транспортировки

4.1. Поставка товара осуществляется в упаковке, соответствующей требованиям стандартов, технических условий и обеспечивающей сохранность товара при его транспортировке и хранении.

4.2. Поставка товара осуществляется с соблюдением температурного режима на всем пути следования в соответствии с требованиями условий поставки, установленных производителем товара в нормативно-технической документации или инструкции по применению товара.

4.3 Транспортная тара и упаковка маркируются в соответствии с требованиями Федерального закона от 12.04.2010г. № 61-ФЗ «Об обращении лекарственных средств». Каждая упаковка должна содержать инструкцию на русском языке.

4.4. Поставщик должен обеспечить упаковку Товара, способную предотвратить его повреждение или порчу во время транспортировки к Месту доставки. Упаковка Товара должна полностью обеспечивать условия транспортировки Товара.

При определении габаритов упаковки Товара и его веса с упаковкой необходимо учитывать удаленность Мест доставки и отсутствие грузоподъемных средств в пунктах по пути следования Товара.

4.5. Вся упаковка должна иметь следующую маркировку:

Наименование Товара: _____

Государственный контракт N _____

Заказчик: (наименование) _____

Поставщик: (наименование (для юридического лица), фамилия, имя, отчество (при наличии) (для физического лица)) _____

Пункт назначения: _____

Грузоотправитель: _____

Ящик/контейнер N _____, всего ящиков/контейнеров _____

Размеры (высота, длина, ширина) _____

Вес брутто _____ кг

Вес нетто _____ кг.

4.6. Каждый ящик/контейнер должны сопровождать два экземпляра упаковочного листа с описанием Товара, указанием веса нетто, веса брутто, количества Товара, указанием номера и даты Контракта (далее - Упаковочный лист). Один Упаковочный лист с приложением документов, предусмотренных пунктом 5.3 Контракта, должен находиться внутри ящика/контейнера, другой - крепиться с внешней стороны ящика/контейнера в водонепроницаемом конверте.

4.7. Поставщик обязан обеспечить в соответствии с требованиями законодательства Российской Федерации надлежащие условия хранения и температурный режим, необходимые для соблюдения условий транспортировки Товара, определенные нормативной документацией на Товар и инструкцией по медицинскому применению Товара.

5. Поставка Товара

5.1. Поставка Товара осуществляется Поставщиком в Место доставки на условиях, предусмотренных пунктом 1.3 Контракта, в сроки, определенные Календарным планом (приложение № 3 к Контракту).

Для растворов, изготовленных аптечными организациями, поставка товара осуществляется ежедневно с 9 до 12 часов Поставщиком по заявкам Заказчика (в форме требования-накладной), передаваемым посредством факсимильной или иными способами электронной связи, **в течение 3 (трех) рабочих дней** с момента направления заявки.

Поставка товара промышленного изготовления осуществляется по заявкам Заказчика **в течение 10 (десяти) календарных дней с момента направления заявки.**

Количество и объем заявок зависят от потребности Заказчика, возникшей в период действия Контракта.

Поставка товара без заявки Заказчика или поставка товара в объеме отличном от предусмотренного заявкой Заказчика не допускается.

Поставка по направленной заявке осуществляется в полном объеме, частичная поставка не допускается.

Датой поставки товара считается дата поступления всего заявленного товара в полном объеме с предоставлением документов, указанных в п. 5.3, 6.3 Контракта. При невыполнении данного условия, товар считается не поставленным, принятию и оплате не подлежит

Направление заявок осуществляется по факсу, электронной почте, указанных в разделе «Адреса и реквизиты сторон».

Количество и объем заявок зависят от финансирования Заказчика.

5.2. Фактической датой поставки считается дата, указанная в товарной накладной и Акте приема-передачи Товара (приложение № 4 к Контракту).

5.3. При поставке Товара Поставщик обязан представить следующие документы:

а) копию регистрационного удостоверения лекарственного препарата, выданного уполномоченным органом;

б) протокол согласования цен поставки Товара, включенного в перечень жизненно необходимых и важнейших лекарственных препаратов, составленный по форме в соответствии с законодательством Российской Федерации (при поставке Товара, включенного в перечень жизненно необходимых и важнейших лекарственных препаратов);

в) товарную накладную, составленную по форме в соответствии с законодательством Российской Федерации;

г) счет, счет-фактуру;

д) Акт приема-передачи Товара (приложение № 4 к Контракту) в двух экземплярах один экземпляр для Заказчика и один экземпляр для Поставщика;

е) копии сертификата соответствия и (или) декларацию о соответствии (если данный товар входи в единый перечень продукции, подлежащей обязательной сертификации и декларированию);

ё) инструкции по использованию товара на русском языке.

5.4. Поставка Товара осуществляется в целых упаковках в соответствии с требованиями Федерального закона от 12.04.2010г. № 61-ФЗ «Об обращении лекарственных средств». При этом если количество Товара, поставляемого Заказчику во вторичной (потребительской) упаковке, превышает количество Товара, указанного в заявке, поставка Товара сверх количества, указанного заявке, осуществляется за счет Поставщика.

5.5. Риск случайной гибели или случайного повреждения Товара переходит к Заказчику с момента поставки товара. Факт передачи Товара оформляется путем подписания Сторонами товарных накладных и Акт приема-передачи Товара (приложение № 4 к Контракту).

6. Приемка Товара

6.1. Приемка поставленного Товара осуществляется в соответствии с требованиями законодательства Российской Федерации в ходе передачи Товара Заказчику в Месте доставки и включает в себя:

а) проверку по Упаковочным листам номенклатуры поставленного Товара на соответствие Спецификации (приложение № 1 к Контракту) и Техническим характеристикам (приложение № 2 к Контракту);

б) проверку полноты и правильности оформления комплекта документов, предусмотренных пунктом 5.3 Контракта;

в) контроль наличия/отсутствия внешних повреждений упаковки Товара;

г) проверку соблюдения температурного режима при хранении и транспортировке Товара (включается в случае необходимости).

6.2. Для проверки предоставленных Поставщиком результатов поставки, предусмотренных Контрактом, в части их соответствия условиям Контракта, Заказчиком проводится экспертиза Товара в порядке, предусмотренном статьей 94 Федерального закона о контрактной системе. Экспертиза может проводиться силами Заказчика или к ее проведению могут привлекаться эксперты, экспертные организации.

6.3. Приемка товара производится комиссией по приемке товара на складе Заказчика при условии поставки заявленной партии товара в полном объеме, предоставления надлежащим образом оформленных документов на товар: копии сертификата соответствия и /или декларации о соответствии (если данный товар входит в единый перечень продукции, подлежащей обязательной сертификации и декларированию), копии регистрационного удостоверения, подтверждающие качество товара, его соответствие требованиям законодательства РФ и страну происхождения товара, а также инструкции по использованию товара на русском языке; протокол согласования цен ЖНВЛ, счет-фактуры (счета), товарные накладные, акт приема-передачи и другие документы в соответствии с действующим законодательством) в срок не позднее 15 рабочих дней с даты поставки товара на склад заказчика.

6.4. Приемка результатов поставленного товара оформляется документом о приемке, который подписывается заказчиком (в случае создания приемочной комиссии подписывается всеми членами приемочной комиссии и утверждается заказчиком) (Приложение № 5 к Контракту).

6.5. При обнаружении несоответствия качества, количества и ассортимента товара данный факт отражается в акте о несоответствии товара, подписанный членами комиссии, о чем поставщик извещается уведомлением о вызове.

Акт о несоответствии товара, а также уведомление о вызове представителя направляются по электронной почте на адрес, указанный в разделе «Адреса и реквизиты сторон».

Дальнейшая приемка товара осуществляется только в присутствии уполномоченного представителя Поставщика. Представитель одногороднего Поставщика обязан явиться по вызову Заказчика не позднее чем на следующий рабочий день после получения вызова, иногороднего – не позднее трех рабочих после получения вызова, не считая времени, необходимого для проезда.

6.6. Товар, не соответствующий требованиям, указанным в законодательстве для определения качества товаров и Контракте считается не поставленным.

6.7. Согласно пункту 1 статьи 514 Гражданского кодекса Российской Федерации, в случае несоответствия товара требованиям контракта, а также документам, указанным в п. 5.3. Контракта, Заказчик отказывается от приемки товара и принимает его на ответственное хранение.

6.8. Поставщик обязан заменить товар не соответствующего качества или возвратить заказчику уплаченную за него стоимость в течение 5 (пяти) дней с момента предъявления претензии. Все расходы, связанные с возвратом некачественного товара, в том числе расходы в связи с проведением контроля качества товара несет Поставщик. Поставщик обязан возместить расходы, связанные с возвратом некачественного товара, в течение 5 (пяти) дней с момента предъявления претензии.

7. Выборочная проверка Товара

7.1. Заказчик имеет право осуществлять выборочную проверку поставляемого Товара, в том числе после приемки Товара.

7.2. Для проведения проверки Товара Заказчик направляет Поставщику запрос о предоставлении образцов каждой серии Товара для проведения анализа независимыми профильными экспертными организациями по контролю качества лекарственных средств. Забор образцов производится в 3-х кратном количестве упаковок Товара, необходимых для проведения одного анализа. Расходы, связанные с предоставлением образцов, несет Поставщик.

7.3. Выбор независимых профильных экспертных организаций по контролю качества лекарственных средств осуществляется Заказчиком.

7.4. Проверка Товара проводится за счет средств Заказчика.

7.5. Если по результатам проверки Товара определяется, что Товар не соответствует требованиям Контракта, несоответствующий условиям Контракта Товар забраковывается в объеме всей серии. При этом объем поставки и сумма Контракта остаются неизменными, а Поставщик обязан заменить забракованную серию Товара.

Расходы по проведению проверки Товара в случае, если по результатам проверки Товара определяется, что Товар не соответствует требованиям Контракта, несет Поставщик.

7.6. Заказчик имеет право потребовать замены всего поставленного Товара или проведения

проверки каждой поставляемой единицы Товара за счет Поставщика.

8. Гарантии

8.1. Поставщик гарантирует, что качество Товара соответствует требованиям государственных стандартов качества, предъявляемым к данному виду товаров, законодательства Российской Федерации, Технических характеристик (Приложение № 2 к Контракту), что подтверждается: регистрационным удостоверением лекарственного препарата, выданного уполномоченным органом, и документом, подтверждающим соответствие Товара..

8.2. Остаточный срок годности Товара на дату поставки Заказчику должен соответствовать значению, указанному в Технических характеристиках (Приложение № 2 к Контракту). Срок годности Товара подтверждается инструкцией по медицинскому применению Товара на русском языке, а также информацией, указанной на русском языке на первичной упаковке Товара (за исключением первичной упаковки лекарственных растительных препаратов) и на вторичной (потребительской) упаковке.

9. Порядок расчетов

9.1. Оплата по Контракту осуществляется за счет средств территориальных внебюджетных фондов; средств, полученных от иной приносящей доход деятельности и средств областного бюджета в виде субсидий на иные цели (софинансирование расходов, возникающих при оказании гражданам Российской Федерации высокотехнологичной медицинской помощи по программам «Сердечно-сосудистая хирургия», «Абдоминальная хирургия», не включенной в базовую программу обязательного медицинского страхования.

9.2. Товар оплачивается Заказчиком, при условии поставки заявленной партии товара в полном объеме, в безналичной форме путем перечисления денежных средств на расчетный счет Поставщика в течение 30 календарных дней с даты приемки товара и подписания заказчиком документа о приемке (акт приемки товара (Приложение № 5 к Контракту), предусмотренного частью 7 статьи 94 Федеральным законом от 05.04.2013 № 44-ФЗ «О контрактной системе в сфере закупок товаров, работ, услуг для обеспечения государственных и муниципальных нужд».

10. Обеспечение исполнения Контракта

10.1. Обеспечение исполнения контракта предоставляется Поставщиком в размере 15 % от начальной (максимальной) цены контракта. Если при проведении аукциона начальная (максимальная) цена Контракта, указанная в извещении об осуществлении закупки, снижена Поставщиком на двадцать пять и более процентов, Поставщик предоставляет обеспечение исполнения Контракта с учетом положений статьи 37 Федерального закона от 05.04.2013 № 44-ФЗ «О контрактной системе в сфере закупок товаров, работ, услуг для обеспечения государственных и муниципальных нужд».

10.2. Исполнение Контракта может обеспечиваться предоставлением банковской гарантии, выданной банком и соответствующей требованиям статьи 45 Федерального закона о контрактной системе, или внесением денежных средств на указанный Заказчиком счет, на котором в соответствии с законодательством Российской Федерации учитываются операции со средствами, поступающими Заказчику. Способ обеспечения исполнения Контракта определяется Поставщиком самостоятельно.

10.3. Банковская гарантия должна быть безотзывной и соответствовать требованиям, установленным статьей 45 Федерального закона от 05.04.2013 № 44-ФЗ «О контрактной системе в сфере закупок товаров, работ, услуг для обеспечения государственных и муниципальных нужд».

10.4. В банковскую гарантию должно быть включено условие о праве Заказчика на бесспорное списание денежных средств со счета гаранта, если гарантом в срок не более чем пять рабочих дней не исполнено требование Заказчика об уплате денежной суммы по банковской гарантии, направленное до окончания срока действия банковской гарантии.

10.5. Срок действия банковской гарантии должен превышать предусмотренный контрактом срок исполнения обязательств, которые должны быть обеспечены такой банковской гарантией, не менее чем на один месяц, в том числе в случае его изменения в соответствии со статьей 95 ФЗ-44.

10.6. Денежные средства, переданные в качестве обеспечения исполнения контракта, в том числе часть этих денежных средств, в случае уменьшения размера обеспечения исполнения контракта, возвращаются Поставщику не позднее, чем через 30 (тридцать) дней после даты исполнения Поставщиком своих обязательств по Контракту, в том числе обязательств по уплате неустойки (штрафов, пени).

10.7. В ходе исполнения контракта Поставщик вправе изменить способ обеспечения исполнения контракта и (или) предоставить заказчику взамен ранее предоставленного обеспечения исполнения контракта новое обеспечение исполнения контракта, размер которого может быть уменьшен в порядке и случаях, которые предусмотрены частями 7.2 и 7.3 ст.96 44-ФЗ.

10.8. В случае отзыва в соответствии с законодательством Российской Федерации у банка, предоставившего банковскую гарантию в качестве обеспечения исполнения контракта, лицензии на осуществление банковских операций Поставщик обязан предоставить новое обеспечение исполнения контракта не позднее одного месяца со дня надлежащего уведомления заказчиком поставщика о необходимости предоставить соответствующее обеспечение.

За каждый день просрочки исполнения поставщиком данного обязательства начисляется пеня.

10.9. По настоящему Контракту должны быть обеспечены обязательства Поставщиком по возмещению убытков Заказчика, причиненных неисполнением или ненадлежащим исполнением обязательств по настоящему Контракту, а также обязанность по выплате неустойки (штрафа, пени), иных долгов, возникших у Поставщика перед Заказчиком.

10.10. Сумма обеспечения исполнения обязательств по контракту подлежит выплате Заказчику в качестве компенсации за убытки, оплаты неустойки, которые могут наступить вследствие неисполнения или ненадлежащего исполнения обязательств по контракту.

10.11. Антидемпинговые меры применяются в случаях, предусмотренных Федеральным законом от 05.04.2013 № 44-ФЗ «О контрактной системе в сфере закупок товаров, работ, услуг для обеспечения государственных и муниципальных нужд».

10.13. Реквизиты для перечисления обеспечения исполнения контракта:
ИНН 4346011211/ КПП 434501001
ОКПО 01928129/ОКТМО 33701000
КБК 80100000000000000000
Банковские реквизиты:
Получатель: Министерство финансов Кировской области
(КОГБУЗ «Кировская областная клиническая больница» л/с 05801000021)
расчетный счет: № 40302810100004000001
Наименование банка:
Отделение по Кировской области Волго-Вятского главного
управления Центрального банка Российской Федерации
(сокращенное наименование – Отделение Киров)
БИК 043304001

11. Ответственность Сторон

11.1. За неисполнение или ненадлежащее исполнение условий Контракта Стороны несут ответственность в соответствии с законодательством Российской Федерации.

В случае привлечения к исполнению Контракта соисполнителей, ответственность перед Заказчиком за неисполнение обязательств по Контракту несет Поставщик.

11.2. Размер штрафа устанавливается Контрактом в порядке, установленном Правилами определения размера штрафа, начисляемого в случае ненадлежащего исполнения заказчиком, неисполнения или ненадлежащего исполнения поставщиком (подрядчиком, исполнителем) обязательств, предусмотренных контрактом (за исключением просрочки исполнения обязательств заказчиком, поставщиком (подрядчиком, исполнителем), утвержденными постановлением Правительства Российской Федерации от 30 августа 2017 г. № 1042 (далее - Правила определения размера штрафа).

11.3. В случае просрочки исполнения Заказчиком обязательств, предусмотренных Контрактом, а также в иных случаях неисполнения или ненадлежащего исполнения Заказчиком обязательств, предусмотренных Контрактом, Поставщик вправе потребовать уплаты неустоек (штрафов, пеней).

11.4. Пеня начисляется за каждый день просрочки исполнения Заказчиком обязательства, предусмотренного Контрактом, начиная со дня, следующего после дня истечения установленного Контрактом срока исполнения обязательства. При этом размер пени устанавливается в размере одной трехсотой действующей на дату уплаты пеней ключевой ставки Центрального банка Российской Федерации от не уплаченной в срок суммы.

11.5. За каждый факт неисполнения Заказчиком обязательств, предусмотренных Контрактом, за исключением просрочки исполнения обязательств, предусмотренных Контрактом, Поставщик вправе взыскать с Заказчика штраф в размере 1 000,00 рублей.

11.6 Общая сумма начисленных штрафов за ненадлежащее исполнение Заказчиком обязательств, предусмотренных контрактом, не может превышать цену Контракта.

11.7. В случае просрочки исполнения Поставщиком обязательств, предусмотренных Контрактом, а также в иных случаях неисполнения или ненадлежащего исполнения Поставщиком обязательств, предусмотренных Контрактом, Заказчик в течение 20 дней, с момента возникновения права требования оплаты пени, направляет Поставщику претензионное письмо с требованием оплаты пени в течение 7 дней с даты получения претензионного письма, рассчитанной в соответствии с положениями законодательства и условиями Контракта.

11.8. Пеня начисляется за каждый день просрочки исполнения Поставщиком обязательства, предусмотренного Контрактом, в размере одной трехсотой действующей на дату уплаты пени ключевой ставки Центрального банка Российской Федерации от цены Контракта, уменьшенной на сумму, пропорциональную объему обязательств, предусмотренных Контрактом и фактически исполненных Поставщиком.

11.9. За каждый факт неисполнения или ненадлежащего исполнения Поставщиком обязательств, предусмотренных Контрактом, за исключением просрочки исполнения обязательств (в том числе гарантийного обязательства), предусмотренных Контрактом, Поставщик выплачивает Заказчику штраф

в размере 10 % от цены Контракта

11.10. За каждый факт неисполнения или ненадлежащего исполнения Поставщиком обязательства, предусмотренного Контрактом, которое не имеет стоимостного выражения, Поставщик выплачивает Заказчику штраф в размере 1 000,00 рублей.

11.11. При неоплате (отказе от уплаты) Поставщиком пени, начисленной в соответствии с условиями Контракта, по истечении срока, указанного в претензионном письме, Заказчик имеет право удержать сумму пени из суммы, подлежащей оплате Поставщику за поставленные товары, которые приняты заказчиком, или в течение 40 дней с момента возникновения права требования оплаты пени направить в суд исковое заявление с требованием оплаты пени, рассчитанной в соответствии с положениями законодательства и Контракта за весь период просрочки исполнения.

11.11. Общая сумма начисленных штрафов за неисполнение или ненадлежащее исполнение Поставщиком обязательств, предусмотренных Контрактом, не может превышать цену Контракта.

11.12. Заказчик вправе вернуть обеспечение исполнения Контракта, уменьшенное на размер начисленных штрафов, пеней.

12. Срок действия Контракта, изменение и расторжение Контракта

12.1. Контракт вступает в силу с момента подписания и действует до «31» декабря 2021 г.

12.2. Все изменения Контракта должны быть совершены в письменном виде и оформлены дополнительными соглашениями к Контракту.

12.3. Контракт может быть расторгнут по соглашению Сторон, а также Стороны вправе в одностороннем порядке по письменному заявлению отказаться от его исполнения по основаниям, предусмотренным Контрактом и законодательством.

12.4. Заказчик вправе отказаться от исполнения Контракта в одностороннем внесудебном порядке в случаях:

12.4.1. Поставки Товара ненадлежащего качества с недостатками, которые не могут быть устранены в приемлемый для Заказчика срок;

12.4.2. В иных случаях, предусмотренных гражданским законодательством.

12.5. Поставщик вправе отказаться от исполнения Контракта в одностороннем порядке в случаях:

12.5.1. Необоснованного уклонения Заказчика от принятия и (или) оплаты Товара.

12.6. В случае если Заказчиком проведена экспертиза поставленного Товара с привлечением экспертов, экспертных организаций, решение об одностороннем отказе от исполнения Контракта может быть принято Заказчиком только при условии, что по результатам экспертизы поставленного Товара в заключении эксперта, экспертной организации будут подтверждены нарушения условий Контракта, послужившие основанием для одностороннего отказа Заказчика от исполнения Контракта.

12.7. Заказчик обязан принять решение об одностороннем отказе от исполнения Контракта, если в ходе исполнения Контракта установлено, что Поставщик не соответствует установленным документацией о закупке требованиям к участникам закупки или предоставил недостоверную информацию о своем соответствии таким требованиям, что позволило ему стать победителем определения Поставщика.

13. Исключительные права

13.1. Поставщик настоящим гарантирует в период срока годности Товара отсутствие нарушения исключительных прав третьих лиц на результаты интеллектуальной деятельности, связанных с поставкой и использованием Товара.

13.2. Все убытки, понесенные Заказчиком в случае нарушения исключительных прав третьих лиц на результаты интеллектуальной деятельности при поставке и использовании Товара, в том числе вследствие отмены государственной регистрации Товара и невозможности его использования, включая судебные расходы и возмещение материального ущерба, возмещаются Поставщиком в полном объеме.

14. Обстоятельства непреодолимой силы

14.1. Стороны освобождаются от ответственности за полное или частичное неисполнение своих обязательств по Контракту, если их неисполнение явилось следствием обстоятельств непреодолимой силы.

14.2. Сторона, у которой возникли обстоятельства непреодолимой силы, обязана в течение 10 дней письменно информировать другую Сторону о случившемся и его причинах с приложением документов, удостоверяющих факт наступления обстоятельств непреодолимой силы.

14.3. Если, по мнению Сторон, исполнение Контракта может быть продолжено в порядке, действовавшем до возникновения обстоятельств непреодолимой силы, то срок исполнения обязательств по Контракту продлевается соразмерно времени, которое необходимо для учета действия этих обстоятельств и их последствий.

15. Уведомления

15.1. Любое уведомление, которое одна Сторона направляет другой Стороне в соответствии с Контрактом, высылается в виде высылается в виде факсимильных, электронных сообщений, по почте и/или с курьером по адресу другой Стороны с подтверждением о получении.

16. Порядок урегулирования споров

16.1. Претензионный порядок досудебного урегулирования споров, вытекающих из Контракта, является для Сторон обязательным.

16.2. Допускается направление Сторонами претензионных писем иными способами: по факсу и электронной почте, экспресс-почтой.

16.3. Срок рассмотрения претензионного письма, за исключением случая, указанного п. 11.7. Контракта, и направления ответа на него составляет 10 (десять) рабочих дней со дня получения последнего адресатом.

16.4. В случае неурегулирования споров и разногласий в претензионном порядке они передаются на рассмотрение в Арбитражный суд Кировской области.

17. Заключительные положения

17.1. Во всем, что не предусмотрено Контрактом, Стороны руководствуются законодательством Российской Федерации.

17.2. Стороны обязуются незамедлительно информировать друг друга о возникших затруднениях, которые могут привести к невыполнению отдельных условий Контракта, для согласования и принятия необходимых мер.

17.3. Стороны обязаны извещать друг друга об изменениях своего адреса, номеров телефонов, иных реквизитов в срок не позднее 5 (пяти) дней с момента начала действий таких изменений.

17.4. Приложения к Контракту являются его неотъемлемой частью.

Приложения к Контракту:

Приложение № 1 - Спецификация;

Приложение № 2 - Технические характеристики;

Приложение № 3 - Календарный план;

Приложение № 4 Акт приема-передачи Товара;

Приложение № 5 - Акт приемки товара.

18. Реквизиты и подписи Сторон

Заказчик
КОГБУЗ «Кировская областная клиническая больница»
610027, г. Киров, ул. Воровского,42,
Тел.: (8332) 37-63-54
E-mail: kokb@mail.ru
Р/с 40601810200003000001
В Отделении по Кировской области
Волго-Вятского главного управления
Центрального банка Российской Федерации
ИНН 4346011211
КПП 434501001
БИК 043304001

И.о. главного врача
_____ С.А. Бакин

Поставщик
ООО «ЛАБ-СТ»
355000, край Ставропольский, город Ставрополь, улица Огородная, дом 2, корпус В
/8652/ 99-29-65, lab.st26@gmail.com
р/с 40702810560100007650
СТАВРОПОЛЬСКОЕ ОТДЕЛЕНИЕ N5230 ПАО СБЕРБАНК Г.СТАВРОПОЛЬ
к/с 30101810907020000615
БИК 040702615
ИНН 2636209450 КПП 263601001
ОГРН 1162651050055 ОКАТО 07401366000,
ОКПО 22034471 ОКТМО 07701000001
Дата постановки на налоговый учет: 11.01.2016

Генеральный директор
_____ В.Ш. Пашаян

Приложение № 1
к Контракту от "__" _____ 20__ г.
№ 0340200003320004318000 1

СПЕЦИФИКАЦИЯ

N п/п	Наименование Товара в соответствии с единым справочником-каталогом лекарственных препаратов (далее - ЕСКЛП)		Торговое наименование, форма выпуска в соответствии с регистрационным удостоверением лекарственного препарата	Лекарственная форма в соответствии с ЕСКЛП	Дозировка в соответствии с ЕСКЛП	Единица измерения Товара в соответствии с ЕСКЛП	Цена за единицу измерения Товара, в том числе			Количество в единицах измерения Товара	Стоимость, в том числе		
	международное непатентованное или химическое или группировочное наименование	торговое наименование					без НДС	размер НДС (если облагается НДС)	итого		без НДС	размер НДС (если облагается НДС)	итого
1	2	3	4	5	6	7	8	9	10	11	12	13	14
1.	Аторвастатин	Аторвастатин-АЛСИ	Аторвастатин-АЛСИ таблетки, покрытые пленочной оболочкой 40 мг №30	таблетки, покрытые пленочной оболочкой	40 мг	упаковка	164,18	16,42	180,60	321	52 702,36	5 270,24	57 972,60
		Аторвастатин Авексима	Аторвастатин Авексима таблетки, покрытые пленочной оболочкой 40 мг №30	таблетки, покрытые пленочной оболочкой	40 мг	упаковка	164,18	16,42	180,60	322	52 866,55	5 286,65	58 153,20
		Аторвастатин	Аторвастатин таблетки, покрытые пленочной оболочкой 40 мг №30	таблетки, покрытые пленочной оболочкой	40 мг	упаковка	164,18	16,42	180,60	321	52 702,36	5 270,24	57 972,60

		Аторвастатин-К	Аторвастатин-К таблетки, покрытые пленочной оболочкой 40 мг №30	таблетки, покрытые пленочной оболочкой	40 мг	упаковка	164,18	16,42	180,60	321	52 702,36	5 270,24	57 972,60
		Аторвастатин Медисорб	Аторвастатин Медисорб таблетки, покрытые пленочной оболочкой 40 мг №30	таблетки, покрытые пленочной оболочкой	40 мг	упаковка	164,18	16,42	180,60	322	52 866,55	5 286,65	58 153,20
		Аторвастатин	Аторвастатин таблетки покрытые пленочной оболочкой 40 мг №30	таблетки, покрытые пленочной оболочкой	40 мг	упаковка	164,18	16,42	180,60	321	52 702,36	5 270,24	57 972,60
		Аторвастатин	Аторвастатин таблетки покрытые пленочной оболочкой 40 мг №30	таблетки, покрытые пленочной оболочкой	40 мг	упаковка	164,45	16,45	180,90	266	43 744,91	4 374,49	48 119,40
							164,18	16,42	180,60	56	9 194,18	919,42	10 113,60
Итого:													**406 429,80**

Подписи сторон:

Заказчик
И.о. главного врача КОГБУЗ «КОКБ»

_____ С.А. Бакин

Поставщик
Генеральный директор ООО «ЛАБ-СТ»

_____ В.Ш. Пашаян

Приложение № 2
к Контракту от "__" _____ 20__ г.
№ 0340200003320004318000 1

ТЕХНИЧЕСКИЕ ХАРАКТЕРИСТИКИ

N	Параметр	Требуемое значение
1.	Международное непатентованное наименование	Аторвастатин
2.	Торговое наименование	1. Аторвастатин-АЛСИ 2. Аторвастатин Авексима 3. Аторвастатин 4. Аторвастатин-К 5. Аторвастатин Медисорб 6. Аторвастатин 7. Аторвастатин
3.	Наименование держателя или владельца регистрационного удостоверения лекарственного препарата, наименование производителя лекарственного препарата	1.Владелец, производитель: Акционерное общество "АЛСИ Фарма" (АО "АЛСИ Фарма") 2. Владелец: Открытое акционерное общество "Авексима", Производитель: ОАО "Ирбитский химфармзавод" 3. Владелец, производитель: Закрытое акционерное общество "Канонфарма продакшн" (ЗАО "Канонфарма продакшн") 4. Владелец, производитель: Общество с ограниченной ответственностью "КРКА-РУС" (ООО "КРКА-РУС") 5. Владелец, производитель: Акционерное общество "Медисорб" (АО "Медисорб") 6. Владелец: Общество с ограниченной ответственностью "Атолл" (ООО "Атолл"), Производитель:Общество с ограниченной ответственностью "Озон" (ООО "Озон") 7. Владелец, производитель: Общество с ограниченной ответственностью "ПРАНАФАРМ" (ООО "ПРАНАФАРМ")
4.	Номер регистрационного удостоверения лекарственного препарата	1. ЛП-001283 2. ЛП-003843 3. ЛСР-007014/08 4. ЛП-003086 5. ЛП-003916 6. ЛП-003533 7. ЛП-004789
5.	Код в соответствии с Общероссийским классификатором продукции по видам экономической деятельности	21.20.10.149
6.	Единица измерения Товара	упаковка
7.	Количество Товара в единицах измерения	1. 321 2. 322 3. 321 4. 321 5. 322 6. 321

		7. 322
В случае заключения Контракта по результатам конкурентных процедур закупок:		
8.	Информация о Товаре:	
8.1.	Товар, произведенный на территории государств - членов Евразийского экономического союза:	

Торговое наименование лекарственного препарата	Лекарственная форма, дозировка лекарственного препарата, количество лекарственных форм во вторичной (потребительской) упаковке	Наименование страны происхождения Товара (с указанием данных документа, подтверждающего страну происхождения товара - при наличии)	Единица измерения	Количество в единицах измерения
1. Аторвастатин-АЛСИ	таблетки, покрытые пленочной оболочкой 40 мг №30	Россия	упаковка	321
2. Аторвастатин Авексима	таблетки, покрытые пленочной оболочкой 40 мг №30	Россия	упаковка	322
3. Аторвастатин	таблетки, покрытые пленочной оболочкой 40 мг №30	Россия	упаковка	321
4. Аторвастатин-К	таблетки, покрытые пленочной оболочкой 40 мг №30	Россия	упаковка	321
5. Аторвастатин Медисорб	таблетки, покрытые пленочной оболочкой 40 мг №30	Россия	упаковка	322
6. Аторвастатин	таблетки покрытые пленочной оболочкой 40 мг №30	Россия	упаковка	321
7. Аторвастатин	таблетки покрытые пленочной оболочкой 40 мг №30	Россия	упаковка	322
Итого:				2250

8.2.	Товар иностранного происхождения:

Торговое наименование лекарственного препарата	Лекарственная форма, дозировка лекарственного препарата, количество лекарственных форм во вторичной (потребительской) упаковке	Наименование страны происхождения Товара	Единица измерения	Количество в единицах измерения
-	-	-	-	-
Итого:				

Примечание: в случае применения ограничений, предусмотренных постановлением Правительства Российской Федерации от 30.11.2015 N 1289 "Об ограничениях и условиях допуска происходящих из иностранных государств лекарственных препаратов, включенных в перечень жизненно необходимых и важнейших лекарственных препаратов, для целей осуществления закупок для обеспечения государственных и муниципальных нужд" <43>, при заключении и исполнении контракта не допускается замена лекарственного препарата конкретного производителя или страны его происхождения, указанных в заявке, содержащей предложение о поставке лекарственного препарата; в случае применения условий допуска, предусмотренных подпунктом "г" пункта 8 приказа Министерства экономического развития Российской Федерации от 25 марта 2014 г. N 155 "Об условиях допуска товаров, происходящих из иностранных государств, для целей осуществления закупок товаров, работ, услуг для обеспечения государственных и муниципальных нужд" <44>, не допускается замена страны происхождения данных товаров, указанных в заявке, за исключением случая, когда в результате такой замены страной происхождения товаров будет являться государство - член Евразийского экономического союза.		
9.	Остаточный срок годности	На момент передачи Поставщиком товара остаточный срок годности товара должен составлять **не менее 9 месяцев** от установленного (указанного на упаковке).

Подписи сторон:

Заказчик	Поставщик
И.о. главного врача КОГБУЗ «КОКБ»	Генеральный директор ООО «ЛАБ-СТ»
_____ С.А. Бакин	_____ В.Ш. Пашаян

Приложение № 3
к Контракту от "__" _____ 20__ г.
№ 0340200003320004318000 1

КАЛЕНДАРНЫЙ ПЛАН

Поставка товара осуществляется по заявкам Заказчика в течение 10 календарных дней с момента направления заявки.

Для растворов, изготовленных аптечными организациями, поставка товара осуществляется ежедневно с 9 до 12 часов в течение 3 рабочих дней с момента направления заявки.

Подписи сторон:

Заказчик	Поставщик
И.о. главного врача КОГБУЗ «КОКБ»	Генеральный директор ООО «ЛАБ-СТ»
_____ С.А. Бакин	_____ В.Ш. Пашаян

Приложение № 4
к Контракту от "__" _____ 20__ г.
№ 03402000033200043180001

АКТ ПРИЕМА-ПЕРЕДАЧИ ТОВАРА
ПО ГОСУДАРСТВЕННОМУ КОНТРАКТУ
от "__" _____ 20__ № ____

"Поставщик" _____ (полностью наименование (для юридического лица), фамилия, имя, отчество (при наличии) (для физического лица) в лице_____, действующего на основании _____, с одной стороны, и "Заказчик" _____ (полностью наименование Заказчика/наименование (для юридического лица), фамилия, имя, отчество (при наличии) (для физического лица)) в лице _____, действующего на основании _____ (устав, положение, доверенность), с другой стороны, составили настоящий Акт о следующем:

Поставщик поставил, а Заказчик принял следующий Товар в соответствии со Спецификацией (приложение № 1 к Контракту) в установленные сроки:
1. Наименование Товара:
2. Единица измерения:
3. Количество в единицах измерения:
4. Стоимость _____ (сумма прописью) руб. ____ коп.
В том числе
- НДС __% _____ (сумма прописью) руб. __ коп. (если облагается НДС)
- оптовая надбавка _____ (сумма прописью) руб. __ коп. (если применяется)
5. Серия Товара _____
6. Срок годности Товара: _____

Представленные документы подтверждают соответствие Товара установленным законодательством Российской Федерации требованиям и остаточному сроку годности.

К настоящему Акту прилагаются следующие документы, подтверждающие поставку Товара:
1. Товарная накладная от "__" _____ 20__ г. № _____
2. Счет-фактура от "__" _____ 20__ г. N _____
3. Копия регистрационного удостоверения лекарственного препарата от "__" _____ 20__ г. № _____
4. Протокол согласования цен поставки Товара, включенного в перечень жизненно необходимых и важнейших лекарственных препаратов, составленный по форме в соответствии с законодательством Российской Федерации (при поставке Товара, включенного в перечень жизненно необходимых и важнейших лекарственных препаратов).
5. Копии сертификата соответствия и (или) декларацию о соответствии (если данный товар входи в единый перечень продукции, подлежащей обязательной сертификации и декларированию) № _____ от _____
6. Инструкция(ии) по медицинскому применению Товара на русском языке.

Подписи сторон:

Заказчик	Поставщик
И.о. главного врача КОГБУЗ «КОКБ»	Генеральный директор ООО «ЛАБ-СТ»
_____ С.А. Бакин	_____ В.Ш. Пашаян

Приложение № 5
к Контракту от "__" _____ 20__ г.
№ 03402000033200043180001

Утверждаю:
И.о. главного врача КОГБУЗ «Кировская областная клиническая больница»
_____С.А. Бакин
«_____» _____20___г.

Акт
приемки товаров по контрактам, заключаемых КОГБУЗ «Кировская областная клиническая больница» от «____»_____20___г.

Место приёмки товара: _____
Подразделение: _____
Дата начала приемки товара: _____
Дата окончания приемки товара: _____
Упаковка (повреждена, вскрыта, не вскрыта): _____
Упаковка производителя _____
Товарная накладная: _____
Производитель: _____
Поставщик: _____
Контракт на поставку товара: _____
Сертификат соответствия Госстандарта России: _____

N п/п	**Наименование товара**	**Ед. изм.**	**Кол-во**	**Цена за ед., руб.**	**Сумма, руб.**
1					

Согласно условиям Контракта Заказчик провел экспертизу поставленного товара. По результатам экспертизы установлено следующее:

Члены комиссии предупреждены об ответственности за подписание акта, содержащего данные, не соответствующие действительности.

Члены комиссии
1 _____
2 _____
3 _____
4 _____
5 _____

Подписи сторон:

Заказчик
И.о. главного врача КОГБУЗ «КОКБ»

_____ С.А. Бакин

Поставщик
Генеральный директор ООО «ЛАБ-СТ»

_____ В.Ш. Пашаян

Государственный контракт № 0340200003320003788000 1
на поставку лекарственного(-ых) препарата(-ов)
для медицинского применения (МНН: Далтепарин натрия)
Рег.№ 2434601121120000503

г.Киров "06" мая 2020г.

КОГБУЗ «Кировская областная клиническая больница», именуемое в дальнейшем **«Заказчик»**, в лице исполняющего обязанности главного врача Бакина Сергея Анатольевича, действующего на основании Устава, с одной стороны и

Акционерное общество «Ланцет», именуемое в дальнейшем «**Поставщик**», в лице Руководителя Тендерного отдела Вороновой Марии Анатольевны, действующей на основании Доверенности № 96-1/20-Д от 09.01.2020г., с другой стороны, здесь и далее именуемые «Стороны», в порядке ст.83.2. Федерального закона от 5 апреля 2013 г. № 44-ФЗ «О контрактной системе в сфере закупок товаров, работ, услуг для обеспечения государственных и муниципальных нужд» (далее - Федеральный закон о контрактной системе), по результатам аукциона в электронной форме, объявленного Извещением от «01» апреля 2020 г. № 0340200003320003788, на основании протокола от «21» апреля 2020 г. № 0340200003320003788-3, заключили настоящий государственный контракт (далее - Контракт) о нижеследующем:

1. Предмет Контракта

1.1. В соответствии с Контрактом Поставщик обязуется в порядке и сроки, предусмотренные Контрактом, осуществить поставку лекарственного препарата для медицинского применения (МНН: Далтепарин натрия) (код ОКПД2 – 21.20.10.131) (далее - Товар) в соответствии со Спецификацией (приложение № 1 к Контракту), а Заказчик обязуется в порядке и сроки, предусмотренные Контрактом, принять и оплатить поставленный Товар.

1.2. Номенклатура Товара и его количество определяются Спецификацией (приложение № 1 к Контракту), технические показатели - Техническими характеристиками (приложение № 2 к Контракту).

1.3. Поставка Товара осуществляется с разгрузкой транспортного средства в следующем порядке:

Поставщик доставляет Товар Заказчику по адресу: 610027, г. Киров, ул. Воровского, д. 42 (далее - Место доставки).

1.4.ИКЗ: 202434601121143450100103730012120000

2. Цена Контракта

НМЦ= 3 246 870,00

2.1. Цена Контракта и валюта платежа устанавливаются в российских рублях.

2.2. Цена Контракта составляет **3 165 698,25 (три миллиона сто шестьдесят пять тысяч шестьсот девяносто восемь рублей 25 копеек)**, включая НДС 10%.

Сумма, подлежащая уплате заказчиком юридическому лицу или физическому лицу, в том числе зарегистрированному в качестве индивидуального предпринимателя, уменьшается на размер налогов, сборов и иных обязательных платежей в бюджеты бюджетной системы Российской Федерации, связанных с оплатой контракта, если в соответствии с законодательством Российской Федерации о налогах и сборах такие налоги, сборы и иные обязательные платежи подлежат уплате в бюджеты бюджетной системы Российской Федерации заказчиком.

2.3. Цена Контракта включает в себя стоимость товара, стоимость упаковки, страхования, хранения, стоимость доставки до Заказчика (разгрузки на складе Заказчика), все установленные налоги, включая НДС (если Поставщик является плательщиком НДС), таможенные пошлины и другие обязательные платежи, выплаченные или подлежащие выплате.

2.4. Цена Контракта является твердой и определяется на весь срок его исполнения, за исключением случаев, предусмотренных пунктами 2.5 и 2.6 Контракта.

2.5. Цена Контракта может быть изменена, если по предложению Заказчика увеличивается предусмотренное Контрактом количество Товара не более чем на десять процентов или уменьшается предусмотренное Контрактом количество Товара не более чем на десять процентов. При этом по соглашению Сторон допускается изменение, с учетом положений бюджетного законодательства Российской Федерации, цены Контракта пропорционально дополнительному количеству Товара, исходя из установленной в Контракте цены единицы Товара, но не более чем на десять процентов цены Контракта. При уменьшении предусмотренного Контрактом количества Товара Стороны Контракта обязаны уменьшить цену Контракта исходя из цены единицы Товара. Цена единицы дополнительно поставляемого Товара или цена единицы Товара при уменьшении предусмотренного Контрактом количества поставляемого Товара должна определяться как частное от деления первоначальной цены Контракта на предусмотренное в Контракте количество Товара.

2.6. По соглашению Сторон цена Контракта может быть снижена без изменения предусмотренного Контрактом количества Товара и иных условий Контракта.

3. Взаимодействие Сторон

3.1. Поставщик обязан:

3.1.1. поставить Товар, соответствующий требованиям законодательства Российской Федерации, в соответствии с условиями Контракта, в полном объеме, надлежащего качества и в установленные сроки;

3.1.2. представлять по требованию Заказчика информацию и документы, относящиеся к предмету Контракта;

3.1.3. незамедлительно информировать Заказчика обо всех обстоятельствах, препятствующих исполнению Контракта;

3.1.4. устранять своими силами и за свой счет допущенные недостатки при поставке Товара;

3.1.5. Передать Товар, являющейся собственностью Поставщика, полностью свободным от прав третьих лиц, не состоящее в споре и под арестом, не являющееся предметом залога и т.п.

3.2. Поставщик вправе:

3.2.1. требовать от Заказчика приемки поставленного Товара в Месте доставки;

3.2.2. требовать от Заказчика предоставления имеющейся у него информации, необходимой для исполнения обязательств по Контракту;

3.2.3. требовать от Заказчика своевременной оплаты поставленного Товара в порядке и на условиях, предусмотренных Контрактом.

3.3. Заказчик обязан:

3.3.1. предоставлять Поставщику всю имеющуюся у него информацию и документы, относящиеся к предмету Контракта и необходимые для исполнения Поставщиком обязательств по Контракту;

3.3.2. своевременно принять и оплатить поставленный Товар;

3.4. Заказчик вправе:

3.4.1. требовать от Поставщика надлежащего исполнения обязательств, предусмотренных Контрактом;

3.4.2. запрашивать у Поставщика информацию об исполнении им обязательств по Контракту;

3.4.3. проверять в любое время ход исполнения Поставщиком обязательств по Контракту, в том числе осуществлять контроль сроков поставки Товара в соответствии с условиями Контракта;

3.4.4. осуществлять выборочную проверку качества поставляемого Товара, в том числе после приемки Товара;

3.4.5. требовать от Поставщика устранения недостатков, допущенных при исполнении Контракта, за его счет;

3.4.6. отказаться от приемки Товара, не соответствующего условиям Контракта, и потребовать безвозмездного устранения недостатков;

3.4.7. привлекать экспертов, экспертные организации к проведению экспертизы поставленного Товара и для проверки соответствия исполнения Поставщиком обязательств по Контракту требованиям, установленным Контрактом.

4. Упаковка и маркировка. Условия транспортировки

4.1. Поставка товара осуществляется в упаковке, соответствующей требованиям стандартов, технических условий и обеспечивающей сохранность товара при его транспортировке и хранении.

4.2. Поставка товара осуществляется с соблюдением температурного режима на всем пути следования в соответствии с требованиями условий поставки, установленных производителем товара в нормативно-технической документации или инструкции по применению товара.

4.3 Транспортная тара и упаковка маркируются в соответствии с требованиями Федерального закона от 12.04.2010г. № 61-ФЗ «Об обращении лекарственных средств». Каждая упаковка должна содержать инструкцию на русском языке.

4.4. Поставщик должен обеспечить упаковку Товара, способную предотвратить его повреждение или порчу во время транспортировки к Месту доставки. Упаковка Товара должна полностью обеспечивать условия транспортировки Товара.

При определении габаритов упаковки Товара и его веса с упаковкой необходимо учитывать удаленность Мест доставки и отсутствие грузоподъемных средств в пунктах по пути следования Товара.

4.5. Вся упаковка должна иметь следующую маркировку:

Наименование Товара: _____

Государственный контракт N _____

Заказчик: (наименование) _____

Поставщик: (наименование (для юридического лица), фамилия, имя, отчество (при наличии) (для физического лица)) _____

Пункт назначения: _____

Грузоотправитель: _____

Ящик/контейнер N _____, всего ящиков/контейнеров _____

Размеры (высота, длина, ширина) _____

Вес брутто _____ кг

Вес нетто _____ кг.

4.6. Каждый ящик/контейнер должны сопровождать два экземпляра упаковочного листа с описанием Товара, указанием веса нетто, веса брутто, количества Товара, указанием номера и даты Контракта (далее - Упаковочный лист). Один Упаковочный лист с приложением документов, предусмотренных пунктом 5.3 Контракта, должен находиться внутри ящика/контейнера, другой - крепиться с внешней стороны ящика/контейнера в водонепроницаемом конверте.

4.7. Поставщик обязан обеспечить в соответствии с требованиями законодательства Российской Федерации надлежащие условия хранения и температурный режим, необходимые для соблюдения условий транспортировки Товара, определенные нормативной документацией на Товар и инструкцией по медицинскому применению Товара.

5. Поставка Товара

5.1. Поставка Товара осуществляется Поставщиком в Место доставки на условиях, предусмотренных пунктом 1.3 Контракта, в сроки, определенные Календарным планом (приложение № 3 к Контракту).

Для растворов, изготовленных аптечными организациями, поставка товара осуществляется ежедневно с 9 до 12 часов Поставщиком по заявкам Заказчика (в форме требования-накладной), передаваемым посредством факсимильной или иными способами электронной связи, **в течение 3 (трех) рабочих дней** с момента направления заявки.

Поставка товара промышленного изготовления осуществляется по заявкам Заказчика **в течение 10 (десяти) календарных дней с момента направления заявки.** Количество и объем заявок зависят от потребности Заказчика, возникшей в период действия Контракта.

Поставка товара без заявки Заказчика или поставка товара в объеме отличном от предусмотренного заявкой Заказчика не допускается.

Поставка по направленной заявке осуществляется в полном объеме, частичная поставка не допускается.

Датой поставки товара считается дата поступления всего заявленного товара в полном объеме с предоставлением документов, указанных в п. 5.3, 6.3 Контракта. При невыполнении данного условия, товар считается не поставленным, принятию и оплате не подлежит

Направление заявок осуществляется по факсу, электронной почте, указанных в разделе «Адреса и реквизиты сторон».

Количество и объем заявок зависят от финансирования Заказчика.

5.2. Фактической датой поставки считается дата, указанная в товарной накладной и Акте приема-передачи Товара (приложение № 4 к Контракту).

5.3. При поставке Товара Поставщик обязан представить следующие документы:

а) копию регистрационного удостоверения лекарственного препарата, выданного уполномоченным органом;

б) товарную накладную, составленную по форме в соответствии с законодательством Российской Федерации;

в) счет, счет-фактуру;

г) Акт приема-передачи Товара (приложение № 4 к Контракту) в двух экземплярах один экземпляр для Заказчика и один экземпляр для Поставщика;

д) копии сертификата соответствия и (или) декларацию о соответствии (если данный товар входи в единый перечень продукции, подлежащей обязательной сертификации и декларированию);

е) инструкции по использованию товара на русском языке.

На всех документах, перечисленных в пп. б), в), г) настоящего пункта, должны быть указаны наименование Заказчика, Поставщика, номер и дата Контракта, даты оформления и подписания документов.

5.4. Поставка Товара осуществляется в целых упаковках в соответствии с требованиями Федерального закона от 12.04.2010г. № 61-ФЗ «Об обращении лекарственных средств». При этом если количество Товара, поставляемого Заказчику во вторичной (потребительской) упаковке, превышает количество Товара, указанного в заявке, поставка Товара сверх количества, указанного заявке, осуществляется за счет Поставщика.

5.5. Риск случайной гибели или случайного повреждения Товара переходит к Заказчику с момента поставки товара. Факт передачи Товара оформляется путем подписания Сторонами товарных накладных и Акт приема-передачи Товара (приложение № 4 к Контракту).

6. Приемка Товара

6.1. Приемка поставленного Товара осуществляется в соответствии с требованиями законодательства Российской Федерации в ходе передачи Товара Заказчику в Месте доставки и включает в себя:

а) проверку по Упаковочным листам номенклатуры поставленного Товара на соответствие Спецификации (приложение № 1 к Контракту) и Техническим характеристикам (приложение № 2 к

Контракту);

б) проверку полноты и правильности оформления комплекта документов, предусмотренных пунктом 5.3 Контракта;

в) контроль наличия/отсутствия внешних повреждений упаковки Товара;

г) проверку соблюдения температурного режима при хранении и транспортировке Товара (включается в случае необходимости).

6.2. Для проверки предоставленных Поставщиком результатов поставки, предусмотренных Контрактом, в части их соответствия условиям Контракта, Заказчиком проводится экспертиза Товара в порядке, предусмотренном статьей 94 Федерального закона о контрактной системе. Экспертиза может проводиться силами Заказчика или к ее проведению могут привлекаться эксперты, экспертные организации.

6.3. Приемка товара производится комиссией по приемке товара на складе Заказчика при условии поставки заявленной партии товара полном объеме, предоставления надлежащим образом оформленных документов на товар: копии сертификата соответствия и /или декларации о соответствии (если данный товар входит в единый перечень продукции, подлежащей обязательной сертификации и декларированию), копии регистрационного удостоверения, подтверждающие качество товара, его соответствие требованиям законодательства РФ и страну происхождения товара, а также инструкции по использованию товара на русском языке; счет-фактуры (счета), товарные накладные, акт приема-передачи и другие документы в соответствии с действующим законодательством) в срок не позднее 15 рабочих дней с даты поставки товара на склад заказчика.

6.4. Приемка результатов поставленного товара оформляется документом о приемке, который подписывается заказчиком (в случае создания приемочной комиссии подписывается всеми членами приемочной комиссии и утверждается заказчиком) (Приложение № 5 к Контракту).

6.5. При обнаружении несоответствия качества, количества и ассортимента товара данный факт отражается в акте о несоответствии товара, подписанный членами комиссии, о чем поставщик извещается уведомлением о вызове.

Акт о несоответствии товара, а также уведомление о вызове представителя направляются по электронной почте на адрес, указанный в разделе «Адреса и реквизиты сторон».

Дальнейшая приемка товара осуществляется только в присутствии уполномоченного представителя Поставщика. Представитель одногороднего Поставщика обязан явиться по вызову Заказчика не позднее чем на следующий рабочий день после получения вызова, иногороднего – не позднее трех рабочих после получения вызова, не считая времени, необходимого для проезда.

6.6. Товар, не соответствующий требованиям, указанным в законодательстве для определения качества товаров и Контракте считается не поставленным.

6.7. Согласно пункту 1 статьи 514 Гражданского кодекса Российской Федерации, в случае несоответствия товара требованиям контракта, а также документам, указанным в п. 5.3. Контракта, Заказчик отказывается от приемки товара и принимает его на ответственное хранение.

6.8. Поставщик обязан заменить товар не соответствующего качества или возвратить заказчику уплаченную за него стоимость в течение 5 (пяти) дней с момента предъявления претензии. Все расходы, связанные с возвратом некачественного товара, в том числе расходы в связи с проведением контроля качества товара несет Поставщик. Поставщик обязан возместить расходы, связанные с возвратом некачественного товара, в течение 5 (пяти) дней с момента предъявления претензии.

7. Выборочная проверка Товара

7.1. Заказчик имеет право осуществлять выборочную проверку поставляемого Товара, в том числе после приемки Товара.

7.2. Для проведения проверки Товара Заказчик направляет Поставщику запрос о предоставлении образцов каждой серии Товара для проведения анализа независимыми профильными экспертными организациями по контролю качества лекарственных средств. Забор образцов производится в 3-х кратном количестве упаковок Товара, необходимых для проведения одного анализа. Расходы, связанные с предоставлением образцов, несет Поставщик.

7.3. Выбор независимых профильных экспертных организаций по контролю качества лекарственных средств осуществляется Заказчиком.

7.4. Проверка Товара проводится за счет средств Заказчика.

7.5. Если по результатам проверки Товара определяется, что Товар не соответствует требованиям Контракта, несоответствующий условиям Контракта Товар забраковывается в объеме всей серии. При этом объем поставки и сумма Контракта остаются неизменными, а Поставщик обязан заменить забракованную серию Товара.

Расходы по проведению проверки Товара в случае, если по результатам проверки Товара определяется, что Товар не соответствует требованиям Контракта, несет Поставщик.

7.6. Заказчик имеет право потребовать замены всего поставленного Товара или проведения проверки каждой поставляемой единицы Товара за счет Поставщика.

8. Гарантии

8.1. Поставщик гарантирует, что качество Товара соответствует требованиям государственных стандартов качества, предъявляемым к данному виду товара, требованиям законодательства Российской Федерации, требованиям Технических характеристик (Приложение № 2 к Контракту), что подтверждается: регистрационным удостоверением лекарственного препарата, выданного уполномоченным органом, и документом, подтверждающим соответствие Товара.

8.2. Остаточный срок годности Товара на дату поставки Заказчику должен соответствовать значению, указанному в Технических характеристиках (Приложение № 2 к Контракту). Срок годности Товара подтверждается инструкцией по медицинскому применению Товара на русском языке, а также информацией, указанной на русском языке на первичной упаковке Товара (за исключением первичной упаковки лекарственных растительных препаратов) и на вторичной (потребительской) упаковке.

9. Порядок расчетов

9.1. Оплата по Контракту осуществляется за счет средств территориальных внебюджетных фондов; средств, полученных от иной приносящей доход деятельности.

9.2. Товар оплачивается Заказчиком, при условии поставки заявленной партии товара в полном объеме, в безналичной форме путем перечисления денежных средств на расчетный счет Поставщика в течение 30 календарных дней с даты приемки товара и подписания заказчиком документа о приемке (акт приемки товара (Приложение № 5 к Контракту), предусмотренного частью 7 статьи 94 Федеральным законом от 05.04.2013 № 44-ФЗ «О контрактной системе в сфере закупок товаров, работ, услуг для обеспечения государственных и муниципальных нужд».

10. Обеспечение исполнения Контракта

10.1. Обеспечение исполнения контракта предоставляется Поставщиком в размере 15 % от начальной (максимальной) цены контракта. Если при проведении аукциона начальная (максимальная) цена Контракта, указанная в извещении об осуществлении закупки, снижена Поставщиком на двадцать пять и более процентов, Поставщик предоставляет обеспечение исполнения Контракта с учетом положений статьи 37 Федерального закона от 05.04.2013 № 44-ФЗ «О контрактной системе в сфере закупок товаров, работ, услуг для обеспечения государственных и муниципальных нужд».

10.2. Исполнение Контракта может обеспечиваться предоставлением банковской гарантии, выданной банком и соответствующей требованиям статьи 45 Федерального закона о контрактной системе, или внесением денежных средств на указанный Заказчиком счет, на котором в соответствии с законодательством Российской Федерации учитываются операции со средствами, поступающими Заказчику. Способ обеспечения исполнения Контракта определяется Поставщиком самостоятельно.

10.3. Банковская гарантия должна быть безотзывной и соответствовать требованиям, установленным статьей 45 Федерального закона от 05.04.2013 № 44-ФЗ «О контрактной системе в сфере закупок товаров, работ, услуг для обеспечения государственных и муниципальных нужд».

10.4. В банковскую гарантию должно быть включено условие о праве Заказчика на бесспорное списание денежных средств со счета гаранта, если гарантом в срок не более чем пять рабочих дней не исполнено требование Заказчика об уплате денежной суммы по банковской гарантии, направленное до окончания срока действия банковской гарантии.

10.5. Срок действия банковской гарантии должен превышать срок действия Контракта не менее чем на один месяц.

10.6. Денежные средства, переданные в качестве обеспечения исполнения контракта, в том числе часть этих денежных средств, в случае уменьшения размера обеспечения исполнения контракта, возвращаются Поставщику не позднее, чем через 30 (тридцать) дней после даты исполнения Поставщиком своих обязательств по Контракту, в том числе обязательств по уплате неустойки (штрафов, пени).

10.7. В ходе исполнения контракта Поставщик вправе изменить способ обеспечения исполнения контракта и (или) предоставить заказчику взамен ранее предоставленного обеспечения исполнения контракта новое обеспечение исполнения контракта, размер которого может быть уменьшен в порядке и случаях, которые предусмотрены частями 7.2 и 7.3 ст.96 44-ФЗ.

10.8. В случае отзыва в соответствии с законодательством Российской Федерации у банка, предоставившего банковскую гарантию в качестве обеспечения исполнения контракта, лицензии на осуществление банковских операций Поставщик обязан предоставить новое обеспечение исполнения контракта не позднее одного месяца со дня надлежащего уведомления заказчиком поставщика о необходимости предоставить соответствующее обеспечение.

За каждый день просрочки исполнения поставщиком данного обязательства начисляется пеня.

10.9. По настоящему Контракту должны быть обеспечены обязательства Поставщиком по возмещению убытков Заказчика, причиненных неисполнением или ненадлежащим исполнением обязательств по настоящему Контракту, а также обязанность по выплате неустойки (штрафа, пени), иных долгов, возникших у Поставщика перед Заказчиком.

10.10. Сумма обеспечения исполнения обязательств по контракту подлежит выплате Заказчику в качестве компенсации за убытки, оплаты неустойки, которые могут наступить вследствие неисполнения или ненадлежащего исполнения обязательств по контракту.

10.11. Антидемпинговые меры применяются в случаях, предусмотренных Федеральным законом от 05.04.2013 № 44-ФЗ «О контрактной системе в сфере закупок товаров, работ, услуг для обеспечения государственных и муниципальных нужд».

10.13. Реквизиты для перечисления обеспечения исполнения контракта:
ИНН 4346011211/ КПП 434501001
ОКПО 01928129/ОКТМО 33701000
КБК 80100000000000000000
Банковские реквизиты:
Получатель: Министерство финансов Кировской области
(КОГБУЗ «Кировская областная клиническая больница» л/с 05801000021)
расчетный счет: № 40302810100004000001
Наименование банка:
Отделение по Кировской области Волго-Вятского главного
управления Центрального банка Российской Федерации
(сокращенное наименование – Отделение Киров)
БИК 043304001

11. Ответственность Сторон

11.1. За неисполнение или ненадлежащее исполнение условий Контракта Стороны несут ответственность в соответствии с законодательством Российской Федерации.

В случае привлечения к исполнению Контракта соисполнителей, ответственность перед Заказчиком за неисполнение обязательств по Контракту несет Поставщик.

11.2. Размер штрафа устанавливается Контрактом в порядке, установленном Правилами определения размера штрафа, начисляемого в случае ненадлежащего исполнения заказчиком, неисполнения или ненадлежащего исполнения поставщиком (подрядчиком, исполнителем) обязательств, предусмотренных контрактом (за исключением просрочки исполнения обязательств заказчиком, поставщиком (подрядчиком, исполнителем), утвержденными постановлением Правительства Российской Федерации от 30 августа 2017 г. № 1042 (далее - Правила определения размера штрафа).

11.3. В случае просрочки исполнения Заказчиком обязательств, предусмотренных Контрактом, а также в иных случаях неисполнения или ненадлежащего исполнения Заказчиком обязательств, предусмотренных Контрактом, Поставщик вправе потребовать уплаты неустоек (штрафов, пеней).

11.4. Пеня начисляется за каждый день просрочки исполнения Заказчиком обязательства, предусмотренного Контрактом, начиная со дня, следующего после дня истечения установленного Контрактом срока исполнения обязательства. При этом размер пени устанавливается в размере одной трехсотой действующей на дату уплаты пеней ключевой ставки Центрального банка Российской Федерации от не уплаченной в срок суммы.

11.5. За каждый факт неисполнения Заказчиком обязательств, предусмотренных Контрактом, за исключением просрочки исполнения обязательств, предусмотренных Контрактом, Поставщик вправе взыскать с Заказчика штраф в размере 5 000,00 рублей.

11.6 Общая сумма начисленных штрафов за ненадлежащее исполнение Заказчиком обязательств, предусмотренных контрактом, не может превышать цену Контракта.

11.7. В случае просрочки исполнения Поставщиком обязательств, предусмотренных Контрактом, а также в иных случаях неисполнения или ненадлежащего исполнения Поставщиком обязательств, предусмотренных Контрактом, Заказчик в течение 20 дней, с момента возникновения права требования оплаты пени, направляет Поставщику претензионное письмо с требованием оплаты пени в течение 7 дней с даты получения претензионного письма, рассчитанной в соответствии с положениями законодательства и условиями Контракта.

11.8. Пеня начисляется за каждый день просрочки исполнения Поставщиком обязательства, предусмотренного Контрактом, в размере одной трехсотой действующей на дату уплаты пени ключевой ставки Центрального банка Российской Федерации от цены Контракта, уменьшенной на сумму, пропорциональную объему обязательств, предусмотренных Контрактом и фактически исполненных Поставщиком.

11.9. За каждый факт неисполнения или ненадлежащего исполнения Поставщиком обязательств, предусмотренных Контрактом, за исключением просрочки исполнения обязательств (в том числе гарантийного обязательства), предусмотренных Контрактом, Поставщик выплачивает Заказчику штраф в размере 5 % от цены Контракта

11.10. За каждый факт неисполнения или ненадлежащего исполнения Поставщиком обязательства, предусмотренного Контрактом, которое не имеет стоимостного выражения, Поставщик выплачивает Заказчику штраф в размере 5 000,00 рублей.

11.11. При неоплате (отказе от уплаты) Поставщиком пени, начисленной в соответствии с условиями Контракта, по истечении срока, указанного в претензионном письме, Заказчик имеет право удержать сумму пени из суммы, подлежащей оплате Поставщику за поставленные товары, которые

приняты заказчиком, или в течение 40 дней с момента возникновения права требования оплаты пени направить в суд исковое заявление с требованием оплаты пени, рассчитанной в соответствии с положениями законодательства и Контракта за весь период просрочки исполнения.

11.11. Общая сумма начисленных штрафов за неисполнение или ненадлежащее исполнение Поставщиком обязательств, предусмотренных Контрактом, не может превышать цену Контракта.

11.12. Заказчик вправе вернуть обеспечение исполнения Контракта, уменьшенное на размер начисленных штрафов, пеней.

12. Срок действия Контракта, изменение и расторжение Контракта

12.1. Контракт вступает в силу с момента подписания и действует до «31» декабря 2021 г.

12.2. Все изменения Контракта должны быть совершены в письменном виде и оформлены дополнительными соглашениями к Контракту.

12.3. Контракт может быть расторгнут по соглашению Сторон, а также Стороны вправе в одностороннем порядке по письменному заявлению отказаться от его исполнения по основаниям, предусмотренным Контрактом и законодательством.

12.4. Заказчик вправе отказаться от исполнения Контракта в одностороннем внесудебном порядке в случаях:

12.4.1. Поставки Товара ненадлежащего качества с недостатками, которые не могут быть устранены в приемлемый для Заказчика срок;

12.4.2. Нарушение Поставщиком сроков поставки товара, предусмотренных контрактом, более чем на 14 календарных дней;

12.4.3. В иных случаях, предусмотренных гражданским законодательством.

12.5. Поставщик вправе отказаться от исполнения Контракта в одностороннем порядке в случаях:

12.5.1. Необоснованного уклонения Заказчика от принятия и (или) оплаты Товара.

12.6. В случае если Заказчиком проведена экспертиза поставленного Товара с привлечением экспертов, экспертных организаций, решение об одностороннем отказе от исполнения Контракта может быть принято Заказчиком только при условии, что по результатам экспертизы поставленного Товара в заключении эксперта, экспертной организации будут подтверждены нарушения условий Контракта, послужившие основанием для одностороннего отказа Заказчика от исполнения Контракта.

12.7. Заказчик обязан принять решение об одностороннем отказе от исполнения Контракта, если в ходе исполнения Контракта установлено, что Поставщик не соответствует установленным документацией о закупке требованиям к участникам закупки или предоставил недостоверную информацию о своем соответствии таким требованиям, что позволило ему стать победителем определения Поставщика.

13. Исключительные права

13.1. Поставщик настоящим гарантирует в период срока годности Товара отсутствие нарушения исключительных прав третьих лиц на результаты интеллектуальной деятельности, связанных с поставкой и использованием Товара.

13.2. Все убытки, понесенные Заказчиком в случае нарушения исключительных прав третьих лиц на результаты интеллектуальной деятельности при поставке и использовании Товара, в том числе вследствие отмены государственной регистрации Товара и невозможности его использования, включая судебные расходы и возмещение материального ущерба, возмещаются Поставщиком в полном объеме.

14. Обстоятельства непреодолимой силы

14.1. Стороны освобождаются от ответственности за полное или частичное неисполнение своих обязательств по Контракту, если их неисполнение явилось следствием обстоятельств непреодолимой силы.

14.2. Сторона, у которой возникли обстоятельства непреодолимой силы, обязана в течение 10 дней письменно информировать другую Сторону о случившемся и его причинах с приложением документов, удостоверяющих факт наступления обстоятельств непреодолимой силы.

14.3. Если, по мнению Сторон, исполнение Контракта может быть продолжено в порядке, действовавшем до возникновения обстоятельств непреодолимой силы, то срок исполнения обязательств по Контракту продлевается соразмерно времени, которое необходимо для учета действия этих обстоятельств и их последствий.

15. Уведомления

15.1. Любое уведомление, которое одна Сторона направляет другой Стороне в соответствии с Контрактом, высылается в виде высылается в виде факсимильных, электронных сообщений, по почте и/или с курьером по адресу другой Стороны с подтверждением о получении.

16. Порядок урегулирования споров

16.1. Претензионный порядок досудебного урегулирования споров, вытекающих из Контракта, является для Сторон обязательным.

16.2. Допускается направление Сторонами претензионных писем иными способами: по факсу и электронной почте, экспресс-почтой.

16.3. Срок рассмотрения претензионного письма, за исключением случая, указанного п. 11.7. Контракта, и направления ответа на него составляет 10 (десять) рабочих дней со дня получения последнего адресатом.

16.4. В случае неурегулирования споров и разногласий в претензионном порядке они передаются на рассмотрение в Арбитражный суд Кировской области.

17. Заключительные положения

17.1. Во всем, что не предусмотрено Контрактом, Стороны руководствуются законодательством Российской Федерации.

17.2. Стороны обязуются незамедлительно информировать друг друга о возникших затруднениях, которые могут привести к невыполнению отдельных условий Контракта, для согласования и принятия необходимых мер.

17.3. Стороны обязаны извещать друг друга об изменениях своего адреса, номеров телефонов, иных реквизитов в срок не позднее 5 (пяти) дней с момента начала действий таких изменений.

17.4. Приложения к Контракту являются его неотъемлемой частью.

Приложения к Контракту:

Приложение № 1 - Спецификация;

Приложение № 2 - Технические характеристики;

Приложение № 3 - Календарный план;

Приложение № 4 Акт приема-передачи Товара;

Приложение № 5 - Акт приемки товара.

18. Реквизиты и подписи Сторон

Заказчик
КОГБУЗ «Кировская областная клиническая больница»
610027, г. Киров, ул. Воровского,42,
Тел.: (8332) 37-63-54
E-mail: kokb@mail.ru
Р/с 40601810200003000001
В Отделении по Кировской области
Волго-Вятского главного управления
Центрального банка Российской Федерации
ИНН 4346011211
КПП 434501001
БИК 043304001

И.о. главного врача
_____ С.А. Бакин

Поставщик
АО "Ланцет"
Юр. адрес: 107553, г. Москва, ул. Большая Черкизовская, д. 24 А, строение 1, офис № 527
Почтовый адрес: 142717, Московская область, Ленинский район, сельское поселение Развилковское, пос. Развилка, квартал 1, владение 10, а/я 267
Эл.почта: info@lancetpharm.ru, n.bolelova@lancetpharm.ru
Телефон: (495) 646-56-65, (383) 319-89-89, факс: (495) 646-56-66
Банк: ПАО СБЕРБАНК
БИК: 044525225
р/с: 40702810338250012232
к/с: 30101810400000000225
ИНН: 7718538045 КПП: 774950001
ОКПО: 76056523 ОКАТО: 45263594000
ОГРН: 1057746183417
Дата постановки на налоговый учет: 08.02.2005

Руководитель тендерного отдела
_____ М.А. Воронова

Приложение № 1
к Контракту от "__" _____ 20__ г.
№ 03402000033200037880001

СПЕЦИФИКАЦИЯ

N п/п	Наименование Товара в соответствии с единым справочником-каталогом лекарственных препаратов (далее - ЕСКЛП)		Торговое наименование, форма выпуска в соответствии с регистрационным удостоверением лекарственного препарата	Лекарственная форма в соответствии с ЕСКЛП	Дозировка в соответствии с ЕСКЛП	Единица измерения Товара в соответствии с ЕСКЛП	Цена за единицу измерения Товара, в том числе			Количество в единицах измерения Товара	Стоимость, в том числе		
	международное непатентованное или химическое или группировочное наименование	торговое наименование					без НДС	размер НДС (если облагается НДС)	итого		без НДС	размер НДС (если облагается НДС)	итого
1	2	3	4	5	6	7	8	9	10	11	12	13	14
1.	Далтепарин натрия	Фрагмин®	Фрагмин® раствор для внутривенного и подкожного введения 2500 анти-Ха МЕ/0.2 мл 0.2 мл - шприцы (10 шт.)	раствор для внутривенного и подкожного введения	2500 анти-Ха МЕ/0.2 мл	упаковка	1 918,60	191,86	2 110,46	1 499	2 875 981,40	287 598,14	3 163 579,54
							1 926,10	192,61	2 118,71	1	1 926,10	192,61	2 118,71
Итого:													**3 165 698,25**

Подписи сторон:

Заказчик
И.о. главного врача КОГБУЗ «КОКБ»

_____ С.А. Бакин

Поставщик
Руководитель тендерного отдела АО «Ланцет»

_____ М.А. Воронова

Приложение № 2
к Контракту от "__" _____ 20__ г.
№ 0340200003320003788000 1

ТЕХНИЧЕСКИЕ ХАРАКТЕРИСТИКИ

N	Параметр	Требуемое значение
1.	Международное непатентованное наименование	Далтепарин натрия
2.	Торговое наименование	Фрагмин®
3.	Наименование держателя или владельца регистрационного удостоверения лекарственного препарата, наименование производителя лекарственного препарата	Держатель: Пфайзер Инк, США Производитель: Пфайзер МФГ. Бельгия Н.В., Бельгия
4.	Номер регистрационного удостоверения лекарственного препарата	П N014647/01 от 14.01.2009
5.	Код в соответствии с Общероссийским классификатором продукции по видам экономической деятельности	21.20.10.131
6.	Единица измерения Товара	упаковка
7.	Количество Товара в единицах измерения	1 500
В случае заключения Контракта по результатам конкурентных процедур закупок:		
8.	Информация о Товаре:	
8.1.	Товар, произведенный на территории государств - членов Евразийского экономического союза:	

Торговое наименование лекарственного препарата	Лекарственная форма, дозировка лекарственного препарата, количество лекарственных форм во вторичной (потребительской) упаковке	Наименование страны происхождения Товара (с указанием данных документа, подтверждающего страну происхождения товара - при наличии)	Единица измерения	Количество в единицах измерения
-	-	-	-	-
Итого:				

8.2.	Товар иностранного происхождения:

Торговое наименование лекарственного препарата	Лекарственная форма, дозировка лекарственного препарата, количество лекарственных форм во вторичной	Наименование страны происхождения Товара	Единица измерения	Количество в единицах измерения

	(потребительской) упаковке			
1. Фрагмин®	раствор для внутривенного и подкожного введения 2500 анти-Ха МЕ/0.2 мл 0.2 мл - шприцы (10 шт.)	Бельгия	упаковка	1 500
Итого:				1 500

Примечание:
в случае применения ограничений, предусмотренных постановлением Правительства Российской Федерации от 30.11.2015 N 1289 "Об ограничениях и условиях допуска происходящих из иностранных государств лекарственных препаратов, включенных в перечень жизненно необходимых и важнейших лекарственных препаратов, для целей осуществления закупок для обеспечения государственных и муниципальных нужд" <43>, при заключении и исполнении контракта не допускается замена лекарственного препарата конкретного производителя или страны его происхождения, указанных в заявке, содержащей предложение о поставке лекарственного препарата;
в случае применения условий допуска, предусмотренных подпунктом "г" пункта 8 приказа Министерства экономического развития Российской Федерации от 25 марта 2014 г. N 155 "Об условиях допуска товаров, происходящих из иностранных государств, для целей осуществления закупок товаров, работ, услуг для обеспечения государственных и муниципальных нужд" <44>, не допускается замена страны происхождения данных товаров, указанных в заявке, за исключением случая, когда в результате такой замены страной происхождения товаров будет являться государство - член Евразийского экономического союза.

9.	Остаточный срок годности	На момент передачи Поставщиком товара остаточный срок годности товара должен составлять **не менее 9 месяцев** от установленного (указанного на упаковке).

Подписи сторон:

Заказчик
И.о. главного врача КОГБУЗ «КОКБ»

_____ С.А. Бакин

Поставщик
Руководитель тендерного отдела АО «Ланцет»

_____ М.А. Воронова

Приложение № 3
к Контракту от "__" _____ 20__ г.
№ 0340200003320003788000 1

КАЛЕНДАРНЫЙ ПЛАН

Поставка товара осуществляется по заявкам Заказчика в течение 10 календарных дней с момента направления заявки.

Подписи сторон:

Заказчик	Поставщик
И.о. главного врача КОГБУЗ «КОКБ»	Руководитель тендерного отдела АО «Ланцет»
_____ С.А. Бакин	_____ М.А. Воронова

Приложение № 4
к Контракту от "__" _____ 20__ г.
№ 03402000033200037880001

АКТ ПРИЕМА-ПЕРЕДАЧИ ТОВАРА
ПО ГОСУДАРСТВЕННОМУ КОНТРАКТУ
от "__" _____ 20__ № ____

"Поставщик" _____ (полностью наименование (для юридического лица), фамилия, имя, отчество (при наличии) (для физического лица) в лице_____, действующего на основании _____, с одной стороны, и "Заказчик" _____ (полностью наименование Заказчика/наименование (для юридического лица), фамилия, имя, отчество (при наличии) (для физического лица)) в лице _____, действующего на основании _____ (устав, положение, доверенность), с другой стороны, составили настоящий Акт о следующем:

Поставщик поставил, а Заказчик принял следующий Товар в соответствии со Спецификацией (приложение № 1 к Контракту) в установленные сроки:
1. Наименование Товара:
2. Единица измерения:
3. Количество в единицах измерения:
4. Стоимость _____ (сумма прописью) руб. ____ коп.
В том числе
- НДС __% _____ (сумма прописью) руб. __ коп. (если облагается НДС)
- оптовая надбавка _____ (сумма прописью) руб. __ коп. (если применяется)
5. Серия Товара _____
6. Срок годности Товара: _____

Представленные документы подтверждают соответствие Товара установленным законодательством Российской Федерации требованиям и остаточному сроку годности.

К настоящему Акту прилагаются следующие документы, подтверждающие поставку Товара:
1. Товарная накладная от "__" _____ 20__ г. № _____
2. Счет-фактура от "__" _____ 20__ г. N _____
3. Копия регистрационного удостоверения лекарственного препарата от "__" _____ 20__ г. № _____
4. Копии сертификата соответствия и (или) декларацию о соответствии (если данный товар входи в единый перечень продукции, подлежащей обязательной сертификации и декларированию) № _____ от _____
6. Инструкция(ии) по медицинскому применению Товара на русском языке.

Подписи сторон:

Заказчик	Поставщик
И.о. главного врача КОГБУЗ «КОКБ»	Руководитель тендерного отдела АО «Ланцет»
_____ С.А. Бакин	_____ М.А. Воронова

Приложение № 5
к Контракту от "__" _____ 20__ г.
№ 03402000033200037880001

Утверждаю:
И.о. главного врача КОГБУЗ «Кировская областная клиническая больница»
_____С.А. Бакин
«_____» _____20___г.

Акт
приемки товаров по контрактам, заключаемых КОГБУЗ «Кировская областная клиническая больница» от «____»_____20___г.

Место приёмки товара: _____
Подразделение: _____
Дата начала приемки товара: _____
Дата окончания приемки товара: _____
Упаковка (повреждена, вскрыта, не вскрыта): _____
Упаковка производителя _____
Товарная накладная: _____
Производитель: _____
Поставщик: _____
Контракт на поставку товара: _____
Сертификат соответствия Госстандарта России: _____

N п/п	**Наименование товара**	**Ед. изм.**	**Кол-во**	**Цена за ед., руб.**	**Сумма, руб.**
1					

Согласно условиям Контракта Заказчик провел экспертизу поставленного товара. По результатам экспертизы установлено следующее:

Члены комиссии предупреждены об ответственности за подписание акта, содержащего данные, не соответствующие действительности.

Члены комиссии
1 _____
2 _____
3 _____
4 _____
5 _____

Подписи сторон:

Заказчик
И.о. главного врача КОГБУЗ «КОКБ»

_____ С.А. Бакин

Поставщик
Руководитель тендерного отдела АО «Ланцет»

_____ М.А. Воронова

Государственный контракт № 0340200003320004081000 1
на поставку лекарственного(-ых) препарата(-ов)
для медицинского применения (МНН: Далтепарин натрия)
Рег.№ 2434601121120000506

г.Киров "06" мая 2020г.

КОГБУЗ «Кировская областная клиническая больница», именуемое в дальнейшем **«Заказчик»**, в лице исполняющего обязанности главного врача Бакина Сергея Анатольевича, действующего на основании Устава, с одной стороны и

Акционерное общество «Ланцет», именуемое в дальнейшем **«Поставщик»**, в лице Руководителя Тендерного отдела Вороновой Марии Анатольевны, действующей на основании Доверенности № 96-1/20-Д от 09.01.2020г., с другой стороны, здесь и далее именуемые «Стороны», в порядке ст.83.2. Федерального закона от 5 апреля 2013 г. № 44-ФЗ «О контрактной системе в сфере закупок товаров, работ, услуг для обеспечения государственных и муниципальных нужд» (далее - Федеральный закон о контрактной системе), по результатам аукциона в электронной форме, объявленного Извещением от "08" апреля 2020 г. № 0340200003320004081, на основании протокола от «24» апреля 2020 г. № 0340200003320004081-3, заключили настоящий государственный контракт (далее - Контракт) о нижеследующем:

1. Предмет Контракта

1.1. В соответствии с Контрактом Поставщик обязуется в порядке и сроки, предусмотренные Контрактом, осуществить поставку лекарственного препарата для медицинского применения (МНН: Далтепарин натрия) (код ОКПД2 – 21.20.10.131) (далее - Товар) в соответствии со Спецификацией (приложение № 1 к Контракту), а Заказчик обязуется в порядке и сроки, предусмотренные Контрактом, принять и оплатить поставленный Товар.

1.2. Номенклатура Товара и его количество определяются Спецификацией (приложение № 1 к Контракту), технические показатели - Техническими характеристиками (приложение № 2 к Контракту).

1.3. Поставка Товара осуществляется с разгрузкой транспортного средства в следующем порядке:

Поставщик доставляет Товар Заказчику по адресу: 610027, г. Киров, ул. Воровского, д. 42 (далее - Место доставки).

1.4.ИКЗ: 202434601121143450100103740012120000

2. Цена Контракта

НМЦ= 3 422 562,00

2.1. Цена Контракта и валюта платежа устанавливаются в российских рублях.

2.2. Цена Контракта составляет **2 994 741,75 (два миллиона девятьсот девяносто четыре тысячи семьсот сорок один рубль 75 копеек)**, включая НДС 10% - 272 249,25 (двести семьдесят две тысячи двести сорок девять рублей 25 копеек).

Сумма, подлежащая уплате заказчиком юридическому лицу или физическому лицу, в том числе зарегистрированному в качестве индивидуального предпринимателя, уменьшается на размер налогов, сборов и иных обязательных платежей в бюджеты бюджетной системы Российской Федерации, связанных с оплатой контракта, если в соответствии с законодательством Российской Федерации о налогах и сборах такие налоги, сборы и иные обязательные платежи подлежат уплате в бюджеты бюджетной системы Российской Федерации заказчиком.

2.3. Цена Контракта включает в себя стоимость товара, стоимость упаковки, страхования, хранения, стоимость доставки до Заказчика (разгрузки на складе Заказчика), все установленные налоги, включая НДС (если Поставщик является плательщиком НДС), таможенные пошлины и другие обязательные платежи, выплаченные или подлежащие выплате.

2.4. Цена Контракта является твердой и определяется на весь срок его исполнения, за исключением случаев, предусмотренных пунктами 2.5 и 2.6 Контракта.

2.5. Цена Контракта может быть изменена, если по предложению Заказчика увеличивается предусмотренное Контрактом количество Товара не более чем на десять процентов или уменьшается предусмотренное Контрактом количество Товара не более чем на десять процентов. При этом по соглашению Сторон допускается изменение, с учетом положений бюджетного законодательства Российской Федерации, цены Контракта пропорционально дополнительному количеству Товара, исходя из установленной в Контракте цены единицы Товара, но не более чем на десять процентов цены Контракта. При уменьшении предусмотренного Контрактом количества Товара Стороны Контракта обязаны уменьшить цену Контракта исходя из цены единицы Товара. Цена единицы дополнительно поставляемого Товара или цена единицы Товара при уменьшении предусмотренного Контрактом количества поставляемого Товара должна определяться как частное от деления первоначальной цены Контракта на предусмотренное в Контракте количество Товара.

2.6. По соглашению Сторон цена Контракта может быть снижена без изменения предусмотренного Контрактом количества Товара и иных условий Контракта.

3. Взаимодействие Сторон

3.1. Поставщик обязан:

3.1.1. поставить Товар, соответствующий требованиям законодательства Российской Федерации, в соответствии с условиями Контракта, в полном объеме, надлежащего качества и в установленные сроки;

3.1.2. представлять по требованию Заказчика информацию и документы, относящиеся к предмету Контракта;

3.1.3. незамедлительно информировать Заказчика обо всех обстоятельствах, препятствующих исполнению Контракта;

3.1.4. устранять своими силами и за свой счет допущенные недостатки при поставке Товара;

3.1.5. Передать Товар, являющейся собственностью Поставщика, полностью свободным от прав третьих лиц, не состоящее в споре и под арестом, не являющееся предметом залога и т.п.

3.2. Поставщик вправе:

3.2.1. требовать от Заказчика приемки поставленного Товара в Месте доставки;

3.2.2. требовать от Заказчика предоставления имеющейся у него информации, необходимой для исполнения обязательств по Контракту;

3.2.3. требовать от Заказчика своевременной оплаты поставленного Товара в порядке и на условиях, предусмотренных Контрактом.

3.3. Заказчик обязан:

3.3.1. предоставлять Поставщику всю имеющуюся у него информацию и документы, относящиеся к предмету Контракта и необходимые для исполнения Поставщиком обязательств по Контракту;

3.3.2. своевременно принять и оплатить поставленный Товар;

3.4. Заказчик вправе:

3.4.1. требовать от Поставщика надлежащего исполнения обязательств, предусмотренных Контрактом;

3.4.2. запрашивать у Поставщика информацию об исполнении им обязательств по Контракту;

3.4.3. проверять в любое время ход исполнения Поставщиком обязательств по Контракту, в том числе осуществлять контроль сроков поставки Товара в соответствии с условиями Контракта;

3.4.4. осуществлять выборочную проверку качества поставляемого Товара, в том числе после приемки Товара;

3.4.5. требовать от Поставщика устранения недостатков, допущенных при исполнении Контракта, за его счет;

3.4.6. отказаться от приемки Товара, не соответствующего условиям Контракта, и потребовать безвозмездного устранения недостатков;

3.4.7. привлекать экспертов, экспертные организации к проведению экспертизы поставленного Товара и для проверки соответствия исполнения Поставщиком обязательств по Контракту требованиям, установленным Контрактом.

4. Упаковка и маркировка. Условия транспортировки

4.1. Поставка товара осуществляется в упаковке, соответствующей требованиям стандартов, технических условий и обеспечивающей сохранность товара при его транспортировке и хранении.

4.2. Поставка товара осуществляется с соблюдением температурного режима на всем пути следования в соответствии с требованиями условий поставки, установленных производителем товара в нормативно-технической документации или инструкции по применению товара.

4.3 Транспортная тара и упаковка маркируются в соответствии с требованиями Федерального закона от 12.04.2010г. № 61-ФЗ «Об обращении лекарственных средств». Каждая упаковка должна содержать инструкцию на русском языке.

4.4. Поставщик должен обеспечить упаковку Товара, способную предотвратить его повреждение или порчу во время транспортировки к Месту доставки. Упаковка Товара должна полностью обеспечивать условия транспортировки Товара.

При определении габаритов упаковки Товара и его веса с упаковкой необходимо учитывать удаленность Мест доставки и отсутствие грузоподъемных средств в пунктах по пути следования Товара.

4.5. Вся упаковка должна иметь следующую маркировку:

Наименование Товара: _____

Государственный контракт N _____

Заказчик: (наименование) _____

Поставщик: (наименование (для юридического лица), фамилия, имя, отчество (при наличии) (для физического лица)) _____

Пункт назначения: _____

Грузоотправитель: _____

Ящик/контейнер N _____, всего ящиков/контейнеров _____

Размеры (высота, длина, ширина) _____
Вес брутто _____ кг
Вес нетто _____ кг.

4.6. Каждый ящик/контейнер должны сопровождать два экземпляра упаковочного листа с описанием Товара, указанием веса нетто, веса брутто, количества Товара, указанием номера и даты Контракта (далее - Упаковочный лист). Один Упаковочный лист с приложением документов, предусмотренных пунктом 5.3 Контракта, должен находиться внутри ящика/контейнера, другой - крепиться с внешней стороны ящика/контейнера в водонепроницаемом конверте.

4.7. Поставщик обязан обеспечить в соответствии с требованиями законодательства Российской Федерации надлежащие условия хранения и температурный режим, необходимые для соблюдения условий транспортировки Товара, определенные нормативной документацией на Товар и инструкцией по медицинскому применению Товара.

5. Поставка Товара

5.1. Поставка Товара осуществляется Поставщиком в Место доставки на условиях, предусмотренных пунктом 1.3 Контракта, в сроки, определенные Календарным планом (приложение № 3 к Контракту).

Для растворов, изготовленных аптечными организациями, поставка товара осуществляется ежедневно с 9 до 12 часов Поставщиком по заявкам Заказчика (в форме требования-накладной), передаваемым посредством факсимильной или иными способами электронной связи, **в течение 3 (трех) рабочих дней** с момента направления заявки.

Поставка товара промышленного изготовления осуществляется по заявкам Заказчика **в течение 10 (десяти) календарных дней с момента направления заявки.** Количество и объем заявок зависят от потребности Заказчика, возникшей в период действия Контракта.

Поставка товара без заявки Заказчика или поставка товара в объеме отличном от предусмотренного заявкой Заказчика не допускается.

Поставка по направленной заявке осуществляется в полном объеме, частичная поставка не допускается.

Датой поставки товара считается дата поступления всего заявленного товара в полном объеме с предоставлением документов, указанных в п. 5.3, 6.3 Контракта. При невыполнении данного условия, товар считается не поставленным, принятию и оплате не подлежит

Направление заявок осуществляется по факсу, электронной почте, указанных в разделе «Адреса и реквизиты сторон».

Количество и объем заявок зависят от финансирования Заказчика.

5.2. Фактической датой поставки считается дата, указанная в товарной накладной и Акте приема-передачи Товара (приложение № 4 к Контракту).

5.3. При поставке Товара Поставщик обязан представить следующие документы:

а) копию регистрационного удостоверения лекарственного препарата, выданного уполномоченным органом;

б) товарную накладную, составленную по форме в соответствии с законодательством Российской Федерации;

в) счет, счет-фактуру;

г) Акт приема-передачи Товара (приложение № 4 к Контракту) в двух экземплярах один экземпляр для Заказчика и один экземпляр для Поставщика;

д) копии сертификата соответствия и (или) декларацию о соответствии (если данный товар входи в единый перечень продукции, подлежащей обязательной сертификации и декларированию);

е) инструкции по использованию товара на русском языке.

На всех документах, перечисленных в пп. б), в), г) настоящего пункта, должны быть указаны наименование Заказчика, Поставщика, номер и дата Контракта, даты оформления и подписания документов.

5.4. Поставка Товара осуществляется в целых упаковках в соответствии с требованиями Федерального закона от 12.04.2010г. № 61-ФЗ «Об обращении лекарственных средств». При этом если количество Товара, поставляемого Заказчику во вторичной (потребительской) упаковке, превышает количество Товара, указанного в заявке, поставка Товара сверх количества, указанного заявке, осуществляется за счет Поставщика.

5.5. Риск случайной гибели или случайного повреждения Товара переходит к Заказчику с момента поставки товара. Факт передачи Товара оформляется путем подписания Сторонами товарных накладных и Акт приема-передачи Товара (приложение № 4 к Контракту).

6. Приемка Товара

6.1. Приемка поставленного Товара осуществляется в соответствии с требованиями законодательства Российской Федерации в ходе передачи Товара Заказчику в Месте доставки и включает в себя:

а) проверку по Упаковочным листам номенклатуры поставленного Товара на соответствие

Спецификации (приложение № 1 к Контракту) и Техническим характеристикам (приложение № 2 к Контракту);

б) проверку полноты и правильности оформления комплекта документов, предусмотренных пунктом 5.3 Контракта;

в) контроль наличия/отсутствия внешних повреждений упаковки Товара;

г) проверку соблюдения температурного режима при хранении и транспортировке Товара (включается в случае необходимости).

6.2. Для проверки предоставленных Поставщиком результатов поставки, предусмотренных Контрактом, в части их соответствия условиям Контракта, Заказчиком проводится экспертиза Товара в порядке, предусмотренном статьей 94 Федерального закона о контрактной системе. Экспертиза может проводиться силами Заказчика или к ее проведению могут привлекаться эксперты, экспертные организации.

6.3. Приемка товара производится комиссией по приемке товара на складе Заказчика при условии поставки заявленной партии товара полном объеме, предоставления надлежащим образом оформленных документов на товар: копии сертификата соответствия и /или декларации о соответствии (если данный товар входит в единый перечень продукции, подлежащей обязательной сертификации и декларированию), копии регистрационного удостоверения, подтверждающие качество товара, его соответствие требованиям законодательства РФ и страну происхождения товара, а также инструкции по использованию товара на русском языке; счет-фактуры (счета), товарные накладные, акт приема-передачи и другие документы в соответствии с действующим законодательством) в срок не позднее 15 рабочих дней с даты поставки товара на склад заказчика.

6.4. Приемка результатов поставленного товара оформляется документом о приемке, который подписывается заказчиком (в случае создания приемочной комиссии подписывается всеми членами приемочной комиссии и утверждается заказчиком) (Приложение № 5 к Контракту).

6.5. При обнаружении несоответствия качества, количества и ассортимента товара данный факт отражается в акте о несоответствии товара, подписанный членами комиссии, о чем поставщик извещается уведомлением о вызове.

Акт о несоответствии товара, а также уведомление о вызове представителя направляются по электронной почте на адрес, указанный в разделе «Адреса и реквизиты сторон».

Дальнейшая приемка товара осуществляется только в присутствии уполномоченного представителя Поставщика. Представитель одногороднего Поставщика обязан явиться по вызову Заказчика не позднее чем на следующий рабочий день после получения вызова, иногороднего – не позднее трех рабочих после получения вызова, не считая времени, необходимого для проезда.

6.6. Товар, не соответствующий требованиям, указанным в законодательстве для определения качества товаров и Контракте считается не поставленным.

6.7. Согласно пункту 1 статьи 514 Гражданского кодекса Российской Федерации, в случае несоответствия товара требованиям контракта, а также документам, указанным в п. 5.3. Контракта, Заказчик отказывается от приемки товара и принимает его на ответственное хранение.

6.8. Поставщик обязан заменить товар не соответствующего качества или возвратить заказчику уплаченную за него стоимость в течение 5 (пяти) дней с момента предъявления претензии. Все расходы, связанные с возвратом некачественного товара, в том числе расходы в связи с проведением контроля качества товара несет Поставщик. Поставщик обязан возместить расходы, связанные с возвратом некачественного товара, в течение 5 (пяти) дней с момента предъявления претензии.

7. Выборочная проверка Товара

7.1. Заказчик имеет право осуществлять выборочную проверку поставляемого Товара, в том числе после приемки Товара.

7.2. Для проведения проверки Товара Заказчик направляет Поставщику запрос о предоставлении образцов каждой серии Товара для проведения анализа независимыми профильными экспертными организациями по контролю качества лекарственных средств. Забор образцов производится в 3-х кратном количестве упаковок Товара, необходимых для проведения одного анализа. Расходы, связанные с предоставлением образцов, несет Поставщик.

7.3. Выбор независимых профильных экспертных организаций по контролю качества лекарственных средств осуществляется Заказчиком.

7.4. Проверка Товара проводится за счет средств Заказчика.

7.5. Если по результатам проверки Товара определяется, что Товар не соответствует требованиям Контракта, несоответствующий условиям Контракта Товар забраковывается в объеме всей серии. При этом объем поставки и сумма Контракта остаются неизменными, а Поставщик обязан заменить забракованную серию Товара.

Расходы по проведению проверки Товара в случае, если по результатам проверки Товара определяется, что Товар не соответствует требованиям Контракта, несет Поставщик.

7.6. Заказчик имеет право потребовать замены всего поставленного Товара или проведения проверки каждой поставляемой единицы Товара за счет Поставщика.

8. Гарантии

8.1. Поставщик гарантирует, что качество Товара соответствует требованиям государственных стандартов качества, предъявляемым к данному виду товара, требованиям законодательства Российской Федерации, требованиям Технических характеристик (Приложение № 2 к Контракту), что подтверждается: регистрационным удостоверением лекарственного препарата, выданного уполномоченным органом, и документом, подтверждающим соответствие Товара.

8.2. Остаточный срок годности Товара на дату поставки Заказчику должен соответствовать значению, указанному в Технических характеристиках (Приложение № 2 к Контракту). Срок годности Товара подтверждается инструкцией по медицинскому применению Товара на русском языке, а также информацией, указанной на русском языке на первичной упаковке Товара (за исключением первичной упаковки лекарственных растительных препаратов) и на вторичной (потребительской) упаковке.

9. Порядок расчетов

9.1. Оплата по Контракту осуществляется за счет средств территориальных внебюджетных фондов; средств, полученных от иной приносящей доход деятельности.

9.2. Товар оплачивается Заказчиком, при условии поставки заявленной партии товара в полном объеме, в безналичной форме путем перечисления денежных средств на расчетный счет Поставщика в течение 30 календарных дней с даты приемки товара и подписания заказчиком документа о приемке (акт приемки товара (Приложение № 5 к Контракту), предусмотренного частью 7 статьи 94 Федеральным законом от 05.04.2013 № 44-ФЗ «О контрактной системе в сфере закупок товаров, работ, услуг для обеспечения государственных и муниципальных нужд».

10. Обеспечение исполнения Контракта

10.1. Обеспечение исполнения контракта предоставляется Поставщиком в размере 15 % от начальной (максимальной) цены контракта. Если при проведении аукциона начальная (максимальная) цена Контракта, указанная в извещении об осуществлении закупки, снижена Поставщиком на двадцать пять и более процентов, Поставщик предоставляет обеспечение исполнения Контракта с учетом положений статьи 37 Федерального закона от 05.04.2013 № 44-ФЗ «О контрактной системе в сфере закупок товаров, работ, услуг для обеспечения государственных и муниципальных нужд».

10.2. Исполнение Контракта может обеспечиваться предоставлением банковской гарантии, выданной банком и соответствующей требованиям статьи 45 Федерального закона о контрактной системе, или внесением денежных средств на указанный Заказчиком счет, на котором в соответствии с законодательством Российской Федерации учитываются операции со средствами, поступающими Заказчику. Способ обеспечения исполнения Контракта определяется Поставщиком самостоятельно.

10.3. Банковская гарантия должна быть безотзывной и соответствовать требованиям, установленным статьей 45 Федерального закона от 05.04.2013 № 44-ФЗ «О контрактной системе в сфере закупок товаров, работ, услуг для обеспечения государственных и муниципальных нужд».

10.4. В банковскую гарантию должно быть включено условие о праве Заказчика на бесспорное списание денежных средств со счета гаранта, если гарантом в срок не более чем пять рабочих дней не исполнено требование Заказчика об уплате денежной суммы по банковской гарантии, направленное до окончания срока действия банковской гарантии.

10.5. Срок действия банковской гарантии должен превышать срок действия Контракта не менее чем на один месяц.

10.6. Денежные средства, переданные в качестве обеспечения исполнения контракта, в том числе часть этих денежных средств, в случае уменьшения размера обеспечения исполнения контракта, возвращаются Поставщику не позднее, чем через 30 (тридцать) дней после даты исполнения Поставщиком своих обязательств по Контракту, в том числе обязательств по уплате неустойки (штрафов, пени).

10.7. В ходе исполнения контракта Поставщик вправе изменить способ обеспечения исполнения контракта и (или) предоставить заказчику взамен ранее предоставленного обеспечения исполнения контракта новое обеспечение исполнения контракта, размер которого может быть уменьшен в порядке и случаях, которые предусмотрены частями 7.2 и 7.3 ст.96 44-ФЗ.

10.8. В случае отзыва в соответствии с законодательством Российской Федерации у банка, предоставившего банковскую гарантию в качестве обеспечения исполнения контракта, лицензии на осуществление банковских операций Поставщик обязан предоставить новое обеспечение исполнения контракта не позднее одного месяца со дня надлежащего уведомления заказчиком поставщика о необходимости предоставить соответствующее обеспечение.

За каждый день просрочки исполнения поставщиком данного обязательства начисляется пеня.

10.9. По настоящему Контракту должны быть обеспечены обязательства Поставщиком по возмещению убытков Заказчика, причиненных неисполнением или ненадлежащим исполнением обязательств по настоящему Контракту, а также обязанность по выплате неустойки (штрафа, пени), иных долгов, возникших у Поставщика перед Заказчиком.

10.10. Сумма обеспечения исполнения обязательств по контракту подлежит выплате Заказчику в качестве компенсации за убытки, оплаты неустойки, которые могут наступить вследствие

неисполнения или ненадлежащего исполнения обязательств по контракту.

10.11. Антидемпинговые меры применяются в случаях, предусмотренных Федеральным законом от 05.04.2013 № 44-ФЗ «О контрактной системе в сфере закупок товаров, работ, услуг для обеспечения государственных и муниципальных нужд».

10.13. Реквизиты для перечисления обеспечения исполнения контракта:
ИНН 4346011211/ КПП 434501001
ОКПО 01928129/ОКТМО 33701000
КБК 80100000000000000000
Банковские реквизиты:
Получатель: Министерство финансов Кировской области
(КОГБУЗ «Кировская областная клиническая больница» л/с 05801000021)
расчетный счет: № 40302810100004000001
Наименование банка:
Отделение по Кировской области Волго-Вятского главного
управления Центрального банка Российской Федерации
(сокращенное наименование – Отделение Киров)
БИК 043304001

11. Ответственность Сторон

11.1. За неисполнение или ненадлежащее исполнение условий Контракта Стороны несут ответственность в соответствии с законодательством Российской Федерации.

В случае привлечения к исполнению Контракта соисполнителей, ответственность перед Заказчиком за неисполнение обязательств по Контракту несет Поставщик.

11.2. Размер штрафа устанавливается Контрактом в порядке, установленном Правилами определения размера штрафа, начисляемого в случае ненадлежащего исполнения заказчиком, неисполнения или ненадлежащего исполнения поставщиком (подрядчиком, исполнителем) обязательств, предусмотренных контрактом (за исключением просрочки исполнения обязательств заказчиком, поставщиком (подрядчиком, исполнителем), утвержденными постановлением Правительства Российской Федерации от 30 августа 2017 г. № 1042 (далее - Правила определения размера штрафа).

11.3. В случае просрочки исполнения Заказчиком обязательств, предусмотренных Контрактом, а также в иных случаях неисполнения или ненадлежащего исполнения Заказчиком обязательств, предусмотренных Контрактом, Поставщик вправе потребовать уплаты неустоек (штрафов, пеней).

11.4. Пеня начисляется за каждый день просрочки исполнения Заказчиком обязательства, предусмотренного Контрактом, начиная со дня, следующего после дня истечения установленного Контрактом срока исполнения обязательства. При этом размер пени устанавливается в размере одной трехсотой действующей на дату уплаты пеней ключевой ставки Центрального банка Российской Федерации от не уплаченной в срок суммы.

11.5. За каждый факт неисполнения Заказчиком обязательств, предусмотренных Контрактом, за исключением просрочки исполнения обязательств, предусмотренных Контрактом, Поставщик вправе взыскать с Заказчика штраф в размере 5 000,00 рублей.

11.6 Общая сумма начисленных штрафов за ненадлежащее исполнение Заказчиком обязательств, предусмотренных контрактом, не может превышать цену Контракта.

11.7. В случае просрочки исполнения Поставщиком обязательств, предусмотренных Контрактом, а также в иных случаях неисполнения или ненадлежащего исполнения Поставщиком обязательств, предусмотренных Контрактом, Заказчик в течение 20 дней, с момента возникновения права требования оплаты пени, направляет Поставщику претензионное письмо с требованием оплаты пени в течение 7 дней с даты получения претензионного письма, рассчитанной в соответствии с положениями законодательства и условиями Контракта.

11.8. Пеня начисляется за каждый день просрочки исполнения Поставщиком обязательства, предусмотренного Контрактом, в размере одной трехсотой действующей на дату уплаты пени ключевой ставки Центрального банка Российской Федерации от цены Контракта, уменьшенной на сумму, пропорциональную объему обязательств, предусмотренных Контрактом и фактически исполненных Поставщиком.

11.9. За каждый факт неисполнения или ненадлежащего исполнения Поставщиком обязательств, предусмотренных Контрактом, за исключением просрочки исполнения обязательств (в том числе гарантийного обязательства), предусмотренных Контрактом, Поставщик выплачивает Заказчику штраф в размере 5 % от цены Контракта

11.10. За каждый факт неисполнения или ненадлежащего исполнения Поставщиком обязательства, предусмотренного Контрактом, которое не имеет стоимостного выражения, Поставщик выплачивает Заказчику штраф в размере 5 000,00 рублей.

11.11. При неоплате (отказе от уплаты) Поставщиком пени, начисленной в соответствии с условиями Контракта, по истечении срока, указанного в претензионном письме, Заказчик имеет право

удержать сумму пени из суммы, подлежащей оплате Поставщику за поставленные товары, которые приняты заказчиком, или в течение 40 дней с момента возникновения права требования оплаты пени направить в суд исковое заявление с требованием оплаты пени, рассчитанной в соответствии с положениями законодательства и Контракта за весь период просрочки исполнения.

11.11. Общая сумма начисленных штрафов за неисполнение или ненадлежащее исполнение Поставщиком обязательств, предусмотренных Контрактом, не может превышать цену Контракта.

11.12. Заказчик вправе вернуть обеспечение исполнения Контракта, уменьшенное на размер начисленных штрафов, пеней.

12. Срок действия Контракта, изменение и расторжение Контракта

12.1. Контракт вступает в силу с момента подписания и действует до «31» декабря 2021 г.

12.2. Все изменения Контракта должны быть совершены в письменном виде и оформлены дополнительными соглашениями к Контракту.

12.3. Контракт может быть расторгнут по соглашению Сторон, а также Стороны вправе в одностороннем порядке по письменному заявлению отказаться от его исполнения по основаниям, предусмотренным Контрактом и законодательством.

12.4. Заказчик вправе отказаться от исполнения Контракта в одностороннем внесудебном порядке в случаях:

12.4.1. Поставки Товара ненадлежащего качества с недостатками, которые не могут быть устранены в приемлемый для Заказчика срок;

12.4.2. Нарушение Поставщиком сроков поставки товара, предусмотренных контрактом, более чем на 14 календарных дней;

12.4.3. В иных случаях, предусмотренных гражданским законодательством.

12.5. Поставщик вправе отказаться от исполнения Контракта в одностороннем порядке в случаях:

12.5.1. Необоснованного уклонения Заказчика от принятия и (или) оплаты Товара.

12.6. В случае если Заказчиком проведена экспертиза поставленного Товара с привлечением экспертов, экспертных организаций, решение об одностороннем отказе от исполнения Контракта может быть принято Заказчиком только при условии, что по результатам экспертизы поставленного Товара в заключении эксперта, экспертной организации будут подтверждены нарушения условий Контракта, послужившие основанием для одностороннего отказа Заказчика от исполнения Контракта.

12.7. Заказчик обязан принять решение об одностороннем отказе от исполнения Контракта, если в ходе исполнения Контракта установлено, что Поставщик не соответствует установленным документацией о закупке требованиям к участникам закупки или предоставил недостоверную информацию о своем соответствии таким требованиям, что позволило ему стать победителем определения Поставщика.

13. Исключительные права

13.1. Поставщик настоящим гарантирует в период срока годности Товара отсутствие нарушения исключительных прав третьих лиц на результаты интеллектуальной деятельности, связанных с поставкой и использованием Товара.

13.2. Все убытки, понесенные Заказчиком в случае нарушения исключительных прав третьих лиц на результаты интеллектуальной деятельности при поставке и использовании Товара, в том числе вследствие отмены государственной регистрации Товара и невозможности его использования, включая судебные расходы и возмещение материального ущерба, возмещаются Поставщиком в полном объеме.

14. Обстоятельства непреодолимой силы

14.1. Стороны освобождаются от ответственности за полное или частичное неисполнение своих обязательств по Контракту, если их неисполнение явилось следствием обстоятельств непреодолимой силы.

14.2. Сторона, у которой возникли обстоятельства непреодолимой силы, обязана в течение 10 дней письменно информировать другую Сторону о случившемся и его причинах с приложением документов, удостоверяющих факт наступления обстоятельств непреодолимой силы.

14.3. Если, по мнению Сторон, исполнение Контракта может быть продолжено в порядке, действовавшем до возникновения обстоятельств непреодолимой силы, то срок исполнения обязательств по Контракту продлевается соразмерно времени, которое необходимо для учета действия этих обстоятельств и их последствий.

15. Уведомления

15.1. Любое уведомление, которое одна Сторона направляет другой Стороне в соответствии с Контрактом, высылается в виде высылается в виде факсимильных, электронных сообщений, по почте и/или с курьером по адресу другой Стороны с подтверждением о получении.

16. Порядок урегулирования споров

16.1. Претензионный порядок досудебного урегулирования споров, вытекающих из Контракта, является для Сторон обязательным.

16.2. Допускается направление Сторонами претензионных писем иными способами: по факсу и

электронной почте, экспресс-почтой.

16.3. Срок рассмотрения претензионного письма, за исключением случая, указанного п. 11.7. Контракта, и направления ответа на него составляет 10 (десять) рабочих дней со дня получения последнего адресатом.

16.4. В случае неурегулирования споров и разногласий в претензионном порядке они передаются на рассмотрение в Арбитражный суд Кировской области.

17. Заключительные положения

17.1. Во всем, что не предусмотрено Контрактом, Стороны руководствуются законодательством Российской Федерации.

17.2. Стороны обязуются незамедлительно информировать друг друга о возникших затруднениях, которые могут привести к невыполнению отдельных условий Контракта, для согласования и принятия необходимых мер.

17.3. Стороны обязаны извещать друг друга об изменениях своего адреса, номеров телефонов, иных реквизитов в срок не позднее 5 (пяти) дней с момента начала действий таких изменений.

17.4. Приложения к Контракту являются его неотъемлемой частью.

Приложения к Контракту:

Приложение № 1 - Спецификация;

Приложение № 2 - Технические характеристики;

Приложение № 3 - Календарный план;

Приложение № 4 Акт приема-передачи Товара;

Приложение № 5 - Акт приемки товара.

18. Реквизиты и подписи Сторон

Заказчик	Поставщик
КОГБУЗ «Кировская областная клиническая больница» 610027, г. Киров, ул. Воровского,42, Тел.: (8332) 37-63-54 E-mail: kokb@mail.ru Р/с 40601810200003000001 В Отделении по Кировской области Волго-Вятского главного управления Центрального банка Российской Федерации ИНН 4346011211 КПП 434501001 БИК 043304001	**АО "Ланцет"** Юр. адрес: 107553, г. Москва, ул. Большая Черкизовская, д. 24 А, строение 1, офис № 527 Почтовый адрес: 142717, Московская область, Ленинский район, сельское поселение Развилковское, пос. Развилка, квартал 1, владение 10, а/я 267 Эл.почта: info@lancetpharm.ru, n.bolelova@lancetpharm.ru Телефон: (495) 646-56-65, (383) 319-89-89, факс: (495) 646-56-66 Банк: ПАО СБЕРБАНК БИК: 044525225 р/с: 40702810338250012232 к/с: 30101810400000000225 ИНН: 7718538045 КПП: 774950001 ОКПО: 76056523 ОКАТО: 45263594000 ОГРН: 1057746183417 Дата постановки на налоговый учет: 08.02.2005
И.о. главного врача	Руководитель тендерного отдела
_____ С.А. Бакин	_____ М.А. Воронова

Приложение № 1
к Контракту от "__" _____ 20__ г.
N 0340200003320004081000 1

СПЕЦИФИКАЦИЯ

N п/п	Наименование Товара в соответствии с единым справочником-каталогом лекарственных препаратов (далее - ЕСКЛП)		Торговое наименование, форма выпуска в соответствии с регистрационным удостоверением лекарственного препарата	Лекарственная форма в соответствии с ЕСКЛП	Дозировка в соответствии с ЕСКЛП	Единица измерения Товара в соответствии с ЕСКЛП	Цена за единицу измерения Товара, в том числе			Количество в единицах измерения Товара	Стоимость, в том числе		
	международное непатентованное или химическое или группировочное наименование	торговое наименование					без НДС	размер НДС (если облагается НДС)	итого		без НДС	размер НДС (если облагается НДС)	итого
1	2	3	4	5	6	7	8	9	10	11	12	13	14
1.	Далтепарин натрия	Фрагмин®	Фрагмин® раствор для внутривенного и подкожного введения 5000 анти-Ха МЕ/0.2 мл 0,2 мл №10	раствор для внутривенного и подкожного введения	5000 анти-Ха МЕ/0.2 мл	упаковка	2 094,20	10%	2 303,62	1299	2 720 365,80	10%	2 992 402,38
							2 126,70	10%	2 339,37	1	2 126,70	10%	2 339,37
Итого:													**2 994 741,75**

Подписи сторон:

Заказчик
И.о. главного врача КОГБУЗ «КОКБ»

_____ С.А. Бакин

Поставщик
Руководитель тендерного отдела АО «Ланцет»

_____ М.А. Воронова

Приложение № 2
к Контракту от "__" _____ 20__ г.
N 0340200003320004081000 1

ТЕХНИЧЕСКИЕ ХАРАКТЕРИСТИКИ

N	Параметр	Требуемое значение
1.	Международное непатентованное наименование	Далтепарин натрия
2.	Торговое наименование	Фрагмин®
3.	Наименование держателя или владельца регистрационного удостоверения лекарственного препарата, наименование производителя лекарственного препарата	Держатель: Пфайзер Инк., Производитель: Пфайзер МФГ. Бельгия Н.В.
4.	Номер регистрационного удостоверения лекарственного препарата	П N014647/01
5.	Код в соответствии с Общероссийским классификатором продукции по видам экономической деятельности	21.20.10.131
6.	Единица измерения Товара	упаковка
7.	Количество Товара в единицах измерения	1 300
В случае заключения Контракта по результатам конкурентных процедур закупок:		
8.	Информация о Товаре:	
8.1.	Товар, произведенный на территории государств - членов Евразийского экономического союза:	

Торговое наименование лекарственного препарата	Лекарственная форма, дозировка лекарственного препарата, количество лекарственных форм во вторичной (потребительской) упаковке	Наименование страны происхождения Товара (с указанием данных документа, подтверждающего страну происхождения товара - при наличии)	Единица измерения	Количество в единицах измерения
-	-	-	-	-
Итого:				

8.2.	Товар иностранного происхождения:

Торговое наименование лекарственного препарата	Лекарственная форма, дозировка лекарственного препарата, количество лекарственных форм во вторичной	Наименование страны происхождения Товара	Единица измерения	Количество в единицах измерения

	(потребительской) упаковке			
Фрагмин®	раствор для внутривенного и подкожного введения 5000 анти-Ха МЕ/0.2 мл 0,2 мл №10	Бельгия	упаковка	1 300
Итого:				1 300

Примечание:
в случае применения ограничений, предусмотренных постановлением Правительства Российской Федерации от 30.11.2015 N 1289 "Об ограничениях и условиях допуска происходящих из иностранных государств лекарственных препаратов, включенных в перечень жизненно необходимых и важнейших лекарственных препаратов, для целей осуществления закупок для обеспечения государственных и муниципальных нужд" <43>, при заключении и исполнении контракта не допускается замена лекарственного препарата конкретного производителя или страны его происхождения, указанных в заявке, содержащей предложение о поставке лекарственного препарата;
в случае применения условий допуска, предусмотренных подпунктом "г" пункта 8 приказа Министерства экономического развития Российской Федерации от 25 марта 2014 г. N 155 "Об условиях допуска товаров, происходящих из иностранных государств, для целей осуществления закупок товаров, работ, услуг для обеспечения государственных и муниципальных нужд" <44>, не допускается замена страны происхождения данных товаров, указанных в заявке, за исключением случая, когда в результате такой замены страной происхождения товаров будет являться государство - член Евразийского экономического союза.

9.	Остаточный срок годности	На момент передачи Поставщиком товара остаточный срок годности товара должен составлять **не менее 9 месяцев** от установленного (указанного на упаковке).

Подписи сторон:

Заказчик
И.о. главного врача КОГБУЗ «КОКБ»

_____ С.А. Бакин

Поставщик
Руководитель тендерного отдела АО «Ланцет»

_____ М.А. Воронова

Приложение № 3
к Контракту от "__" _____ 20__ г.
N 03402000033200040810001

КАЛЕНДАРНЫЙ ПЛАН

Поставка товара промышленного изготовления осуществляется по заявкам Заказчика **в течение 10 (десяти) календарных дней с момента направления заявки**.

Для растворов, изготовленных аптечными организациями, поставка товара осуществляется ежедневно с 9 до 12 часов Поставщиком по заявкам Заказчика (в форме требования-накладной), передаваемым посредством факсимильной или иными способами электронной связи, **в течение 3 (трех) рабочих дней** с момента направления заявки.

.

Подписи сторон:

Заказчик	Поставщик
И.о. главного врача КОГБУЗ «КОКБ»	Руководитель тендерного отдела АО «Ланцет»
_____ С.А. Бакин	_____ М.А. Воронова

Приложение № 4
к Контракту от "__" _____ 20__ г.
N 03402000033200040810001

АКТ ПРИЕМА-ПЕРЕДАЧИ ТОВАРА
ПО ГОСУДАРСТВЕННОМУ КОНТРАКТУ
от "__" _____ 20__ № ____

"Поставщик" _____ (полностью наименование (для юридического лица), фамилия, имя, отчество (при наличии) (для физического лица) в лице_____, действующего на основании _____, с одной стороны, и "Заказчик" _____ (полностью наименование Заказчика/наименование (для юридического лица), фамилия, имя, отчество (при наличии) (для физического лица)) в лице _____, действующего на основании _____ (устав, положение, доверенность), с другой стороны, составили настоящий Акт о следующем:

Поставщик поставил, а Заказчик принял следующий Товар в соответствии со Спецификацией (приложение № 1 к Контракту) в установленные сроки:
1. Наименование Товара:
2. Единица измерения:
3. Количество в единицах измерения:
4. Стоимость _____ (сумма прописью) руб. ____ коп.
В том числе
- НДС __% _____ (сумма прописью) руб. __ коп. (если облагается НДС)
- оптовая надбавка _____ (сумма прописью) руб. __ коп. (если применяется)
5. Серия Товара _____
6. Срок годности Товара: _____

Представленные документы подтверждают соответствие Товара установленным законодательством Российской Федерации требованиям и остаточному сроку годности.

К настоящему Акту прилагаются следующие документы, подтверждающие поставку Товара:
1. Товарная накладная от "__" _____ 20__ г. № _____
2. Счет-фактура от "__" _____ 20__ г. N _____
3. Копия регистрационного удостоверения лекарственного препарата от "__" _____ 20__ г. № _____
4. Копии сертификата соответствия и (или) декларацию о соответствии (если данный товар входи в единый перечень продукции, подлежащей обязательной сертификации и декларированию) № _____ от _____
6. Инструкция(ии) по медицинскому применению Товара на русском языке.

Подписи сторон:

Заказчик	Поставщик
И.о. главного врача КОГБУЗ «КОКБ»	Руководитель тендерного отдела АО «Ланцет»
_____ С.А. Бакин	_____ М.А. Воронова

Приложение № 5
к Контракту от "__" _____ 20__ г.
N 03402000033200040810001

Утверждаю:
И.о. главного врача КОГБУЗ «Кировская областная клиническая больница»
_____С.А. Бакин
«_____» _____20___г.

Акт
приемки товаров по контрактам, заключаемых КОГБУЗ «Кировская областная клиническая больница» от «____»_____20___г.

Место приёмки товара: _____
Подразделение: _____
Дата начала приемки товара: _____
Дата окончания приемки товара: _____
Упаковка (повреждена, вскрыта, не вскрыта): _____
Упаковка производителя _____
Товарная накладная: _____
Производитель: _____
Поставщик: _____
Контракт на поставку товара: _____
Сертификат соответствия Госстандарта России: _____

N п/п	**Наименование товара**	**Ед. изм.**	**Кол-во**	**Цена за ед., руб.**	**Сумма, руб.**
1					

Согласно условиям Контракта Заказчик провел экспертизу поставленного товара. По результатам экспертизы установлено следующее:

Члены комиссии предупреждены об ответственности за подписание акта, содержащего данные, не соответствующие действительности.

Члены комиссии
1 _____
2 _____
3 _____
4 _____
5 _____

Подписи сторон:

Заказчик
И.о. главного врача КОГБУЗ «КОКБ»

_____ С.А. Бакин

Поставщик
Руководитель тендерного отдела АО «Ланцет»

_____ М.А. Воронова

Государственный контракт № 0340200003320004092000 1
на поставку лекарственного(-ых) препарата(-ов)
для медицинского применения (МНН: Фондапаринукс натрия)
Рег.№ 2434601121120000517

г.Киров "06" мая 2020г.

КОГБУЗ «Кировская областная клиническая больница», именуемое в дальнейшем **«Заказчик»**, в лице исполняющего обязанности главного врача Бакина Сергея Анатольевича, действующего на основании Устава, с одной стороны и

Акционерное общество «Ланцет», именуемое в дальнейшем **«Поставщик»**, в лице Руководителя Тендерного отдела Вороновой Марии Анатольевны, действующей на основании Доверенности № 96-1/20-Д от 09.01.2020г., с другой стороны, здесь и далее именуемые «Стороны», в порядке ст.83.2. Федерального закона от 5 апреля 2013 г. № 44-ФЗ «О контрактной системе в сфере закупок товаров, работ, услуг для обеспечения государственных и муниципальных нужд» (далее - Федеральный закон о контрактной системе), по результатам аукциона в электронной форме, объявленного Извещением от "08" апреля 2020 г. № 0340200003320004092, на основании протокола от «22» апреля 2020 г. № 0340200003320004092-1, заключили настоящий государственный контракт (далее - Контракт) о нижеследующем:

1. Предмет Контракта

1.1. В соответствии с Контрактом Поставщик обязуется в порядке и сроки, предусмотренные Контрактом, осуществить поставку лекарственного препарата для медицинского применения (МНН: Фондапаринукс натрия) (код ОКПД2 – 21.20.10.131) (далее - Товар) в соответствии со Спецификацией (приложение № 1 к Контракту), а Заказчик обязуется в порядке и сроки, предусмотренные Контрактом, принять и оплатить поставленный Товар.

1.2. Номенклатура Товара и его количество определяются Спецификацией (приложение № 1 к Контракту), технические показатели - Техническими характеристиками (приложение № 2 к Контракту).

1.3. Поставка Товара осуществляется с разгрузкой транспортного средства в следующем порядке:

Поставщик доставляет Товар Заказчику по адресу: 610027, г. Киров, ул. Воровского, д. 42 (далее - Место доставки).

1.4.ИКЗ: 202434601121143450100103750012120000

2. Цена Контракта

НМЦ= 874 929,00

2.1. Цена Контракта и валюта платежа устанавливаются в российских рублях.

2.2. Цена Контракта составляет **874 929,00 (восемьсот семьдесят четыре тысячи девятьсот двадцать девять рублей 00 копеек)**, включая НДС 10% - 79 539,00 (семьдесят девять тысяч пятьсот тридцать девять рублей 00 копеек).

Сумма, подлежащая уплате заказчиком юридическому лицу или физическому лицу, в том числе зарегистрированному в качестве индивидуального предпринимателя, уменьшается на размер налогов, сборов и иных обязательных платежей в бюджеты бюджетной системы Российской Федерации, связанных с оплатой контракта, если в соответствии с законодательством Российской Федерации о налогах и сборах такие налоги, сборы и иные обязательные платежи подлежат уплате в бюджеты бюджетной системы Российской Федерации заказчиком.

2.3. Цена Контракта включает в себя стоимость товара, стоимость упаковки, страхования, хранения, стоимость доставки до Заказчика (разгрузки на складе Заказчика), все установленные налоги, включая НДС (если Поставщик является плательщиком НДС), таможенные пошлины и другие обязательные платежи, выплаченные или подлежащие выплате.

2.4. Цена Контракта является твердой и определяется на весь срок его исполнения, за исключением случаев, предусмотренных пунктами 2.5 и 2.6 Контракта.

2.5. Цена Контракта может быть изменена, если по предложению Заказчика увеличивается предусмотренное Контрактом количество Товара не более чем на десять процентов или уменьшается предусмотренное Контрактом количество Товара не более чем на десять процентов. При этом по соглашению Сторон допускается изменение, с учетом положений бюджетного законодательства Российской Федерации, цены Контракта пропорционально дополнительному количеству Товара, исходя из установленной в Контракте цены единицы Товара, но не более чем на десять процентов цены Контракта. При уменьшении предусмотренного Контрактом количества Товара Стороны Контракта обязаны уменьшить цену Контракта исходя из цены единицы Товара. Цена единицы дополнительно поставляемого Товара или цена единицы Товара при уменьшении предусмотренного Контрактом количества поставляемого Товара должна определяться как частное от деления первоначальной цены Контракта на предусмотренное в Контракте количество Товара.

2.6. По соглашению Сторон цена Контракта может быть снижена без изменения предусмотренного Контрактом количества Товара и иных условий Контракта.

3. Взаимодействие Сторон

3.1. Поставщик обязан:

3.1.1. поставить Товар, соответствующий требованиям законодательства Российской Федерации, в соответствии с условиями Контракта, в полном объеме, надлежащего качества и в установленные сроки;

3.1.2. представлять по требованию Заказчика информацию и документы, относящиеся к предмету Контракта;

3.1.3. незамедлительно информировать Заказчика обо всех обстоятельствах, препятствующих исполнению Контракта;

3.1.4. устранять своими силами и за свой счет допущенные недостатки при поставке Товара;

3.1.5. Передать Товар, являющейся собственностью Поставщика, полностью свободным от прав третьих лиц, не состоящее в споре и под арестом, не являющееся предметом залога и т.п.

3.2. Поставщик вправе:

3.2.1. требовать от Заказчика приемки поставленного Товара в Месте доставки;

3.2.2. требовать от Заказчика предоставления имеющейся у него информации, необходимой для исполнения обязательств по Контракту;

3.2.3. требовать от Заказчика своевременной оплаты поставленного Товара в порядке и на условиях, предусмотренных Контрактом.

3.3. Заказчик обязан:

3.3.1. предоставлять Поставщику всю имеющуюся у него информацию и документы, относящиеся к предмету Контракта и необходимые для исполнения Поставщиком обязательств по Контракту;

3.3.2. своевременно принять и оплатить поставленный Товар;

3.4. Заказчик вправе:

3.4.1. требовать от Поставщика надлежащего исполнения обязательств, предусмотренных Контрактом;

3.4.2. запрашивать у Поставщика информацию об исполнении им обязательств по Контракту;

3.4.3. проверять в любое время ход исполнения Поставщиком обязательств по Контракту, в том числе осуществлять контроль сроков поставки Товара в соответствии с условиями Контракта;

3.4.4. осуществлять выборочную проверку качества поставляемого Товара, в том числе после приемки Товара;

3.4.5. требовать от Поставщика устранения недостатков, допущенных при исполнении Контракта, за его счет;

3.4.6. отказаться от приемки Товара, не соответствующего условиям Контракта, и потребовать безвозмездного устранения недостатков;

3.4.7. привлекать экспертов, экспертные организации к проведению экспертизы поставленного Товара и для проверки соответствия исполнения Поставщиком обязательств по Контракту требованиям, установленным Контрактом.

4. Упаковка и маркировка. Условия транспортировки

4.1. Поставка товара осуществляется в упаковке, соответствующей требованиям стандартов, технических условий и обеспечивающей сохранность товара при его транспортировке и хранении.

4.2. Поставка товара осуществляется с соблюдением температурного режима на всем пути следования в соответствии с требованиями условий поставки, установленных производителем товара в нормативно-технической документации или инструкции по применению товара.

4.3 Транспортная тара и упаковка маркируются в соответствии с требованиями Федерального закона от 12.04.2010г. № 61-ФЗ «Об обращении лекарственных средств». Каждая упаковка должна содержать инструкцию на русском языке.

4.4. Поставщик должен обеспечить упаковку Товара, способную предотвратить его повреждение или порчу во время транспортировки к Месту доставки. Упаковка Товара должна полностью обеспечивать условия транспортировки Товара.

При определении габаритов упаковки Товара и его веса с упаковкой необходимо учитывать удаленность Мест доставки и отсутствие грузоподъемных средств в пунктах по пути следования Товара.

4.5. Вся упаковка должна иметь следующую маркировку:

Наименование Товара: _____

Государственный контракт N _____

Заказчик: (наименование) _____

Поставщик: (наименование (для юридического лица), фамилия, имя, отчество (при наличии) (для физического лица)) _____

Пункт назначения: _____

Грузоотправитель: _____

Ящик/контейнер N _____, всего ящиков/контейнеров _____

Размеры (высота, длина, ширина) _____
Вес брутто _____ кг
Вес нетто _____ кг.

4.6. Каждый ящик/контейнер должны сопровождать два экземпляра упаковочного листа с описанием Товара, указанием веса нетто, веса брутто, количества Товара, указанием номера и даты Контракта (далее - Упаковочный лист). Один Упаковочный лист с приложением документов, предусмотренных пунктом 5.3 Контракта, должен находиться внутри ящика/контейнера, другой - крепиться с внешней стороны ящика/контейнера в водонепроницаемом конверте.

4.7. Поставщик обязан обеспечить в соответствии с требованиями законодательства Российской Федерации надлежащие условия хранения и температурный режим, необходимые для соблюдения условий транспортировки Товара, определенные нормативной документацией на Товар и инструкцией по медицинскому применению Товара.

5. Поставка Товара

5.1. Поставка Товара осуществляется Поставщиком в Место доставки на условиях, предусмотренных пунктом 1.3 Контракта, в сроки, определенные Календарным планом (приложение № 3 к Контракту).

Для растворов, изготовленных аптечными организациями, поставка товара осуществляется ежедневно с 9 до 12 часов Поставщиком по заявкам Заказчика (в форме требования-накладной), передаваемым посредством факсимильной или иными способами электронной связи, **в течение 3 (трех) рабочих дней** с момента направления заявки.

Поставка товара промышленного изготовления осуществляется по заявкам Заказчика **в течение 10 (десяти) календарных дней с момента направления заявки.** Количество и объем заявок зависят от потребности Заказчика, возникшей в период действия Контракта.

Поставка товара без заявки Заказчика или поставка товара в объеме отличном от предусмотренного заявкой Заказчика не допускается.

Поставка по направленной заявке осуществляется в полном объеме, частичная поставка не допускается.

Датой поставки товара считается дата поступления всего заявленного товара в полном объеме с предоставлением документов, указанных в п. 5.3, 6.3 Контракта. При невыполнении данного условия, товар считается не поставленным, принятию и оплате не подлежит

Направление заявок осуществляется по факсу, электронной почте, указанных в разделе «Адреса и реквизиты сторон».

Количество и объем заявок зависят от финансирования Заказчика.

5.2. Фактической датой поставки считается дата, указанная в товарной накладной и Акте приема-передачи Товара (приложение № 4 к Контракту).

5.3. При поставке Товара Поставщик обязан представить следующие документы:

а) копию регистрационного удостоверения лекарственного препарата, выданного уполномоченным органом;

б) товарную накладную, составленную по форме в соответствии с законодательством Российской Федерации;

в) счет, счет-фактуру;

г) Акт приема-передачи Товара (приложение № 4 к Контракту) в двух экземплярах один экземпляр для Заказчика и один экземпляр для Поставщика;

д) копии сертификата соответствия и (или) декларацию о соответствии (если данный товар входи в единый перечень продукции, подлежащей обязательной сертификации и декларированию);

е) инструкции по использованию товара на русском языке.

На всех документах, перечисленных в пп. б), в), г) настоящего пункта, должны быть указаны наименование Заказчика, Поставщика, номер и дата Контракта, даты оформления и подписания документов.

5.4. Поставка Товара осуществляется в целых упаковках в соответствии с требованиями Федерального закона от 12.04.2010г. № 61-ФЗ «Об обращении лекарственных средств». При этом если количество Товара, поставляемого Заказчику во вторичной (потребительской) упаковке, превышает количество Товара, указанного в заявке, поставка Товара сверх количества, указанного заявке, осуществляется за счет Поставщика.

5.5. Риск случайной гибели или случайного повреждения Товара переходит к Заказчику с момента поставки товара. Факт передачи Товара оформляется путем подписания Сторонами товарных накладных и Акт приема-передачи Товара (приложение № 4 к Контракту).

6. Приемка Товара

6.1. Приемка поставленного Товара осуществляется в соответствии с требованиями законодательства Российской Федерации в ходе передачи Товара Заказчику в Месте доставки и включает в себя:

а) проверку по Упаковочным листам номенклатуры поставленного Товара на соответствие

Спецификации (приложение № 1 к Контракту) и Техническим характеристикам (приложение № 2 к Контракту);

б) проверку полноты и правильности оформления комплекта документов, предусмотренных пунктом 5.3 Контракта;

в) контроль наличия/отсутствия внешних повреждений упаковки Товара;

г) проверку соблюдения температурного режима при хранении и транспортировке Товара (включается в случае необходимости).

6.2. Для проверки предоставленных Поставщиком результатов поставки, предусмотренных Контрактом, в части их соответствия условиям Контракта, Заказчиком проводится экспертиза Товара в порядке, предусмотренном статьей 94 Федерального закона о контрактной системе. Экспертиза может проводиться силами Заказчика или к ее проведению могут привлекаться эксперты, экспертные организации.

6.3. Приемка товара производится комиссией по приемке товара на складе Заказчика при условии поставки заявленной партии товара полном объеме, предоставления надлежащим образом оформленных документов на товар: копии сертификата соответствия и /или декларации о соответствии (если данный товар входит в единый перечень продукции, подлежащей обязательной сертификации и декларированию), копии регистрационного удостоверения, подтверждающие качество товара, его соответствие требованиям законодательства РФ и страну происхождения товара, а также инструкции по использованию товара на русском языке; счет-фактуры (счета), товарные накладные, акт приема-передачи и другие документы в соответствии с действующим законодательством) в срок не позднее 15 рабочих дней с даты поставки товара на склад заказчика.

6.4. Приемка результатов поставленного товара оформляется документом о приемке, который подписывается заказчиком (в случае создания приемочной комиссии подписывается всеми членами приемочной комиссии и утверждается заказчиком) (Приложение № 5 к Контракту).

6.5. При обнаружении несоответствия качества, количества и ассортимента товара данный факт отражается в акте о несоответствии товара, подписанный членами комиссии, о чем поставщик извещается уведомлением о вызове.

Акт о несоответствии товара, а также уведомление о вызове представителя направляются по электронной почте на адрес, указанный в разделе «Адреса и реквизиты сторон».

Дальнейшая приемка товара осуществляется только в присутствии уполномоченного представителя Поставщика. Представитель одногороднего Поставщика обязан явиться по вызову Заказчика не позднее чем на следующий рабочий день после получения вызова, иногороднего – не позднее трех рабочих после получения вызова, не считая времени, необходимого для проезда.

6.6. Товар, не соответствующий требованиям, указанным в законодательстве для определения качества товаров и Контракте считается не поставленным.

6.7. Согласно пункту 1 статьи 514 Гражданского кодекса Российской Федерации, в случае несоответствия товара требованиям контракта, а также документам, указанным в п. 5.3. Контракта, Заказчик отказывается от приемки товара и принимает его на ответственное хранение.

6.8. Поставщик обязан заменить товар не соответствующего качества или возвратить заказчику уплаченную за него стоимость в течение 5 (пяти) дней с момента предъявления претензии. Все расходы, связанные с возвратом некачественного товара, в том числе расходы в связи с проведением контроля качества товара несет Поставщик. Поставщик обязан возместить расходы, связанные с возвратом некачественного товара, в течение 5 (пяти) дней с момента предъявления претензии.

7. Выборочная проверка Товара

7.1. Заказчик имеет право осуществлять выборочную проверку поставляемого Товара, в том числе после приемки Товара.

7.2. Для проведения проверки Товара Заказчик направляет Поставщику запрос о предоставлении образцов каждой серии Товара для проведения анализа независимыми профильными экспертными организациями по контролю качества лекарственных средств. Забор образцов производится в 3-х кратном количестве упаковок Товара, необходимых для проведения одного анализа. Расходы, связанные с предоставлением образцов, несет Поставщик.

7.3. Выбор независимых профильных экспертных организаций по контролю качества лекарственных средств осуществляется Заказчиком.

7.4. Проверка Товара проводится за счет средств Заказчика.

7.5. Если по результатам проверки Товара определяется, что Товар не соответствует требованиям Контракта, несоответствующий условиям Контракта Товар забраковывается в объеме всей серии. При этом объем поставки и сумма Контракта остаются неизменными, а Поставщик обязан заменить забракованную серию Товара.

Расходы по проведению проверки Товара в случае, если по результатам проверки Товара определяется, что Товар не соответствует требованиям Контракта, несет Поставщик.

7.6. Заказчик имеет право потребовать замены всего поставленного Товара или проведения проверки каждой поставляемой единицы Товара за счет Поставщика.

8. Гарантии

8.1. Поставщик гарантирует, что качество Товара соответствует требованиям государственных стандартов качества, предъявляемым к данному виду товара, требованиям законодательства Российской Федерации, требованиям Технических характеристик (Приложение № 2 к Контракту), что подтверждается: регистрационным удостоверением лекарственного препарата, выданного уполномоченным органом, и документом, подтверждающим соответствие Товара.

8.2. Остаточный срок годности Товара на дату поставки Заказчику должен соответствовать значению, указанному в Технических характеристиках (Приложение № 2 к Контракту). Срок годности Товара подтверждается инструкцией по медицинскому применению Товара на русском языке, а также информацией, указанной на русском языке на первичной упаковке Товара (за исключением первичной упаковки лекарственных растительных препаратов) и на вторичной (потребительской) упаковке.

9. Порядок расчетов

9.1. Оплата по Контракту осуществляется за счет средств территориальных внебюджетных фондов; средств, полученных от иной приносящей доход деятельности.

9.2. Товар оплачивается Заказчиком, при условии поставки заявленной партии товара в полном объеме, в безналичной форме путем перечисления денежных средств на расчетный счет Поставщика в течение 30 календарных дней с даты приемки товара и подписания заказчиком документа о приемке (акт приемки товара (Приложение № 5 к Контракту), предусмотренного частью 7 статьи 94 Федеральным законом от 05.04.2013 № 44-ФЗ «О контрактной системе в сфере закупок товаров, работ, услуг для обеспечения государственных и муниципальных нужд».

10. Обеспечение исполнения Контракта

10.1. Обеспечение исполнения контракта предоставляется Поставщиком в размере 15 % от начальной (максимальной) цены контракта. Если при проведении аукциона начальная (максимальная) цена Контракта, указанная в извещении об осуществлении закупки, снижена Поставщиком на двадцать пять и более процентов, Поставщик предоставляет обеспечение исполнения Контракта с учетом положений статьи 37 Федерального закона от 05.04.2013 № 44-ФЗ «О контрактной системе в сфере закупок товаров, работ, услуг для обеспечения государственных и муниципальных нужд».

10.2. Исполнение Контракта может обеспечиваться предоставлением банковской гарантии, выданной банком и соответствующей требованиям статьи 45 Федерального закона о контрактной системе, или внесением денежных средств на указанный Заказчиком счет, на котором в соответствии с законодательством Российской Федерации учитываются операции со средствами, поступающими Заказчику. Способ обеспечения исполнения Контракта определяется Поставщиком самостоятельно.

10.3. Банковская гарантия должна быть безотзывной и соответствовать требованиям, установленным статьей 45 Федерального закона от 05.04.2013 № 44-ФЗ «О контрактной системе в сфере закупок товаров, работ, услуг для обеспечения государственных и муниципальных нужд».

10.4. В банковскую гарантию должно быть включено условие о праве Заказчика на бесспорное списание денежных средств со счета гаранта, если гарантом в срок не более чем пять рабочих дней не исполнено требование Заказчика об уплате денежной суммы по банковской гарантии, направленное до окончания срока действия банковской гарантии.

10.5. Срок действия банковской гарантии должен превышать срок действия Контракта не менее чем на один месяц.

10.6. Денежные средства, переданные в качестве обеспечения исполнения контракта, в том числе часть этих денежных средств, в случае уменьшения размера обеспечения исполнения контракта, возвращаются Поставщику не позднее, чем через 30 (тридцать) дней после даты исполнения Поставщиком своих обязательств по Контракту, в том числе обязательств по уплате неустойки (штрафов, пени).

10.7. В ходе исполнения контракта Поставщик вправе изменить способ обеспечения исполнения контракта и (или) предоставить заказчику взамен ранее предоставленного обеспечения исполнения контракта новое обеспечение исполнения контракта, размер которого может быть уменьшен в порядке и случаях, которые предусмотрены частями 7.2 и 7.3 ст.96 44-ФЗ.

10.8. В случае отзыва в соответствии с законодательством Российской Федерации у банка, предоставившего банковскую гарантию в качестве обеспечения исполнения контракта, лицензии на осуществление банковских операций Поставщик обязан предоставить новое обеспечение исполнения контракта не позднее одного месяца со дня надлежащего уведомления заказчиком поставщика о необходимости предоставить соответствующее обеспечение.

За каждый день просрочки исполнения поставщиком данного обязательства начисляется пеня.

10.9. По настоящему Контракту должны быть обеспечены обязательства Поставщиком по возмещению убытков Заказчика, причиненных неисполнением или ненадлежащим исполнением обязательств по настоящему Контракту, а также обязанность по выплате неустойки (штрафа, пени), иных долгов, возникших у Поставщика перед Заказчиком.

10.10. Сумма обеспечения исполнения обязательств по контракту подлежит выплате Заказчику в качестве компенсации за убытки, оплаты неустойки, которые могут наступить вследствие

неисполнения или ненадлежащего исполнения обязательств по контракту.

10.11. Антидемпинговые меры применяются в случаях, предусмотренных Федеральным законом от 05.04.2013 № 44-ФЗ «О контрактной системе в сфере закупок товаров, работ, услуг для обеспечения государственных и муниципальных нужд».

10.13. Реквизиты для перечисления обеспечения исполнения контракта:
ИНН 4346011211/ КПП 434501001
ОКПО 01928129/ОКТМО 33701000
КБК 80100000000000000000
Банковские реквизиты:
Получатель: Министерство финансов Кировской области
(КОГБУЗ «Кировская областная клиническая больница» л/с 05801000021)
расчетный счет: № 40302810100004000001
Наименование банка:
Отделение по Кировской области Волго-Вятского главного
управления Центрального банка Российской Федерации
(сокращенное наименование – Отделение Киров)
БИК 043304001

11. Ответственность Сторон

11.1. За неисполнение или ненадлежащее исполнение условий Контракта Стороны несут ответственность в соответствии с законодательством Российской Федерации.

В случае привлечения к исполнению Контракта соисполнителей, ответственность перед Заказчиком за неисполнение обязательств по Контракту несет Поставщик.

11.2. Размер штрафа устанавливается Контрактом в порядке, установленном Правилами определения размера штрафа, начисляемого в случае ненадлежащего исполнения заказчиком, неисполнения или ненадлежащего исполнения поставщиком (подрядчиком, исполнителем) обязательств, предусмотренных контрактом (за исключением просрочки исполнения обязательств заказчиком, поставщиком (подрядчиком, исполнителем), утвержденными постановлением Правительства Российской Федерации от 30 августа 2017 г. № 1042 (далее - Правила определения размера штрафа).

11.3. В случае просрочки исполнения Заказчиком обязательств, предусмотренных Контрактом, а также в иных случаях неисполнения или ненадлежащего исполнения Заказчиком обязательств, предусмотренных Контрактом, Поставщик вправе потребовать уплаты неустоек (штрафов, пеней).

11.4. Пеня начисляется за каждый день просрочки исполнения Заказчиком обязательства, предусмотренного Контрактом, начиная со дня, следующего после дня истечения установленного Контрактом срока исполнения обязательства. При этом размер пени устанавливается в размере одной трехсотой действующей на дату уплаты пеней ключевой ставки Центрального банка Российской Федерации от не уплаченной в срок суммы.

11.5. За каждый факт неисполнения Заказчиком обязательств, предусмотренных Контрактом, за исключением просрочки исполнения обязательств, предусмотренных Контрактом, Поставщик вправе взыскать с Заказчика штраф в размере 1 000,00 рублей.

11.6 Общая сумма начисленных штрафов за ненадлежащее исполнение Заказчиком обязательств, предусмотренных контрактом, не может превышать цену Контракта.

11.7. В случае просрочки исполнения Поставщиком обязательств, предусмотренных Контрактом, а также в иных случаях неисполнения или ненадлежащего исполнения Поставщиком обязательств, предусмотренных Контрактом, Заказчик в течение 20 дней, с момента возникновения права требования оплаты пени, направляет Поставщику претензионное письмо с требованием оплаты пени в течение 7 дней с даты получения претензионного письма, рассчитанной в соответствии с положениями законодательства и условиями Контракта.

11.8. Пеня начисляется за каждый день просрочки исполнения Поставщиком обязательства, предусмотренного Контрактом, в размере одной трехсотой действующей на дату уплаты пени ключевой ставки Центрального банка Российской Федерации от цены Контракта, уменьшенной на сумму, пропорциональную объему обязательств, предусмотренных Контрактом и фактически исполненных Поставщиком.

11.9. За каждый факт неисполнения или ненадлежащего исполнения Поставщиком обязательств, предусмотренных Контрактом, за исключением просрочки исполнения обязательств (в том числе гарантийного обязательства), предусмотренных Контрактом, Поставщик выплачивает Заказчику штраф в размере 10 % от цены Контракта

11.10. За каждый факт неисполнения или ненадлежащего исполнения Поставщиком обязательства, предусмотренного Контрактом, которое не имеет стоимостного выражения, Поставщик выплачивает Заказчику штраф в размере 1 000,00 рублей.

11.11. При неоплате (отказе от уплаты) Поставщиком пени, начисленной в соответствии с условиями Контракта, по истечении срока, указанного в претензионном письме, Заказчик имеет право

удержать сумму пени из суммы, подлежащей оплате Поставщику за поставленные товары, которые приняты заказчиком, или в течение 40 дней с момента возникновения права требования оплаты пени направить в суд исковое заявление с требованием оплаты пени, рассчитанной в соответствии с положениями законодательства и Контракта за весь период просрочки исполнения.

11.11. Общая сумма начисленных штрафов за неисполнение или ненадлежащее исполнение Поставщиком обязательств, предусмотренных Контрактом, не может превышать цену Контракта.

11.12. Заказчик вправе вернуть обеспечение исполнения Контракта, уменьшенное на размер начисленных штрафов, пеней.

12. Срок действия Контракта, изменение и расторжение Контракта

12.1. Контракт вступает в силу с момента подписания и действует до «31» декабря 2021 г.

12.2. Все изменения Контракта должны быть совершены в письменном виде и оформлены дополнительными соглашениями к Контракту.

12.3. Контракт может быть расторгнут по соглашению Сторон, а также Стороны вправе в одностороннем порядке по письменному заявлению отказаться от его исполнения по основаниям, предусмотренным Контрактом и законодательством.

12.4. Заказчик вправе отказаться от исполнения Контракта в одностороннем внесудебном порядке в случаях:

12.4.1. Поставки Товара ненадлежащего качества с недостатками, которые не могут быть устранены в приемлемый для Заказчика срок;

12.4.2. Нарушение Поставщиком сроков поставки товара, предусмотренных контрактом, более чем на 14 календарных дней;

12.4.3. В иных случаях, предусмотренных гражданским законодательством.

12.5. Поставщик вправе отказаться от исполнения Контракта в одностороннем порядке в случаях:

12.5.1. Необоснованного уклонения Заказчика от принятия и (или) оплаты Товара.

12.6. В случае если Заказчиком проведена экспертиза поставленного Товара с привлечением экспертов, экспертных организаций, решение об одностороннем отказе от исполнения Контракта может быть принято Заказчиком только при условии, что по результатам экспертизы поставленного Товара в заключении эксперта, экспертной организации будут подтверждены нарушения условий Контракта, послужившие основанием для одностороннего отказа Заказчика от исполнения Контракта.

12.7. Заказчик обязан принять решение об одностороннем отказе от исполнения Контракта, если в ходе исполнения Контракта установлено, что Поставщик не соответствует установленным документацией о закупке требованиям к участникам закупки или предоставил недостоверную информацию о своем соответствии таким требованиям, что позволило ему стать победителем определения Поставщика.

13. Исключительные права

13.1. Поставщик настоящим гарантирует в период срока годности Товара отсутствие нарушения исключительных прав третьих лиц на результаты интеллектуальной деятельности, связанных с поставкой и использованием Товара.

13.2. Все убытки, понесенные Заказчиком в случае нарушения исключительных прав третьих лиц на результаты интеллектуальной деятельности при поставке и использовании Товара, в том числе вследствие отмены государственной регистрации Товара и невозможности его использования, включая судебные расходы и возмещение материального ущерба, возмещаются Поставщиком в полном объеме.

14. Обстоятельства непреодолимой силы

14.1. Стороны освобождаются от ответственности за полное или частичное неисполнение своих обязательств по Контракту, если их неисполнение явилось следствием обстоятельств непреодолимой силы.

14.2. Сторона, у которой возникли обстоятельства непреодолимой силы, обязана в течение 10 дней письменно информировать другую Сторону о случившемся и его причинах с приложением документов, удостоверяющих факт наступления обстоятельств непреодолимой силы.

14.3. Если, по мнению Сторон, исполнение Контракта может быть продолжено в порядке, действовавшем до возникновения обстоятельств непреодолимой силы, то срок исполнения обязательств по Контракту продлевается соразмерно времени, которое необходимо для учета действия этих обстоятельств и их последствий.

15. Уведомления

15.1. Любое уведомление, которое одна Сторона направляет другой Стороне в соответствии с Контрактом, высылается в виде высылается в виде факсимильных, электронных сообщений, по почте и/или с курьером по адресу другой Стороны с подтверждением о получении.

16. Порядок урегулирования споров

16.1. Претензионный порядок досудебного урегулирования споров, вытекающих из Контракта, является для Сторон обязательным.

16.2. Допускается направление Сторонами претензионных писем иными способами: по факсу и

электронной почте, экспресс-почтой.

16.3. Срок рассмотрения претензионного письма, за исключением случая, указанного п. 11.7. Контракта, и направления ответа на него составляет 10 (десять) рабочих дней со дня получения последнего адресатом.

16.4. В случае неурегулирования споров и разногласий в претензионном порядке они передаются на рассмотрение в Арбитражный суд Кировской области.

17. Заключительные положения

17.1. Во всем, что не предусмотрено Контрактом, Стороны руководствуются законодательством Российской Федерации.

17.2. Стороны обязуются незамедлительно информировать друг друга о возникших затруднениях, которые могут привести к невыполнению отдельных условий Контракта, для согласования и принятия необходимых мер.

17.3. Стороны обязаны извещать друг друга об изменениях своего адреса, номеров телефонов, иных реквизитов в срок не позднее 5 (пяти) дней с момента начала действий таких изменений.

17.4. Приложения к Контракту являются его неотъемлемой частью.

Приложения к Контракту:

Приложение № 1 - Спецификация;

Приложение № 2 - Технические характеристики;

Приложение № 3 - Календарный план;

Приложение № 4 Акт приема-передачи Товара;

Приложение № 5 - Акт приемки товара.

18. Реквизиты и подписи Сторон

Заказчик	Поставщик
КОГБУЗ «Кировская областная клиническая больница» 610027, г. Киров, ул. Воровского,42, Тел.: (8332) 37-63-54 E-mail: kokb@mail.ru Р/с 40601810200003000001 В Отделении по Кировской области Волго-Вятского главного управления Центрального банка Российской Федерации ИНН 4346011211 КПП 434501001 БИК 043304001	**АО "Ланцет"** Юр. адрес: 107553, г. Москва, ул. Большая Черкизовская, д. 24 А, строение 1, офис № 527 Почтовый адрес: 142717, Московская область, Ленинский район, сельское поселение Развилковское, пос. Развилка, квартал 1, владение 10, а/я 267 Телефон: (495) 646-56-65, (383) 319-89-89, факс: (495) 646-56-66 Эл.почта: info@lancetpharm.ru, n.bolelova@lancetpharm.ru Банк: ПАО СБЕРБАНК БИК: 044525225 р/с: 40702810338250012232 к/с: 30101810400000000225 ИНН: 7718538045 КПП: 774950001 ОКПО: 76056523 ОКАТО: 45263594000 ОГРН: 1057746183417 Дата постановки на учет в налоговом органе: 08.02.2005
И.о. главного врача _____ С.А. Бакин	Руководитель тендерного отдела АО «Ланцет» _____ М.А. Воронова

Приложение № 1
к Контракту от "__" _____ 20__ г.
№ 0340200003320004092000 1

СПЕЦИФИКАЦИЯ

N п/п	Наименование Товара в соответствии с единым справочником-каталогом лекарственных препаратов (далее - ЕСКЛП)		Торговое наименование, форма выпуска в соответствии с регистрационным удостоверением лекарственного препарата	Лекарственная форма в соответствии с ЕСКЛП	Дозировка в соответствии с ЕСКЛП	Единица измерения Товара в соответствии с ЕСКЛП	Цена за единицу измерения Товара, в том числе			Количество в единицах измерения Товара	Стоимость, в том числе		
	международное непатентованное или химическое или группировочное наименование	торговое наименование					без НДС	размер НДС (если облагается НДС)	итого		без НДС	размер НДС (если облагается НДС)	итого
1	2	3	4	5	6	7	8	9	10	11	12	13	14
1.	Фондапаринукс натрия	Арикстра	Арикстра раствор для внутривенного и подкожного введения 2.5 мг/0.5 мл 0,5 мл №10	раствор для внутривенного и подкожного введения	2.5 мг/0.5 мл	упаковка	7 230,50	723,05	7 953,55	109	788 124,50	78 812,45	866 936,95
							7 265,50	726,55	7 992,05	1	7 265,50	726,55	7 992,05
Итого:													**874 929,00**

Подписи сторон:

Заказчик
И.о. главного врача КОГБУЗ «КОКБ»

_____ С.А. Бакин

Поставщик
Руководитель тендерного отдела АО «Ланцет»

_____ М.А. Воронова

Приложение № 2
к Контракту от "__" _____ 20__ г.
№ 0340200003320004092000 1

ТЕХНИЧЕСКИЕ ХАРАКТЕРИСТИКИ

N	Параметр	Требуемое значение
1.	Международное непатентованное наименование	Фондапаринукс натрия
2.	Торговое наименование	Арикстра
3.	Наименование держателя или владельца регистрационного удостоверения лекарственного препарата, наименование производителя лекарственного препарата	Держатель: Аспен Фарма Трейдинг Лимитед, Производитель: Аспен Нотр Дам де Бондевиль
4.	Номер регистрационного удостоверения лекарственного препарата	П N015462/01
5.	Код в соответствии с Общероссийским классификатором продукции по видам экономической деятельности	21.20.10.131
6.	Единица измерения Товара	упаковка
7.	Количество Товара в единицах измерения	110
В случае заключения Контракта по результатам конкурентных процедур закупок:		
8.	Информация о Товаре:	
8.1.	Товар, произведенный на территории государств - членов Евразийского экономического союза:	

Торговое наименование лекарственного препарата	Лекарственная форма, дозировка лекарственного препарата, количество лекарственных форм во вторичной (потребительской) упаковке	Наименование страны происхождения Товара (с указанием данных документа, подтверждающего страну происхождения товара - при наличии)	Единица измерения	Количество в единицах измерения
-	-	-	-	-
Итого:				

8.2.	Товар иностранного происхождения:

Торговое наименование лекарственного препарата	Лекарственная форма, дозировка лекарственного препарата, количество лекарственных форм во вторичной	Наименование страны происхождения Товара	Единица измерения	Количество в единицах измерения

	(потребительской) упаковке			
1. Арикстра	раствор для внутривенного и подкожного введения 2.5 мг/0.5 мл 0,5 мл №10	Франция	упаковка	110
Итого:				110

Примечание:
в случае применения ограничений, предусмотренных постановлением Правительства Российской Федерации от 30.11.2015 N 1289 "Об ограничениях и условиях допуска происходящих из иностранных государств лекарственных препаратов, включенных в перечень жизненно необходимых и важнейших лекарственных препаратов, для целей осуществления закупок для обеспечения государственных и муниципальных нужд" <43>, при заключении и исполнении контракта не допускается замена лекарственного препарата конкретного производителя или страны его происхождения, указанных в заявке, содержащей предложение о поставке лекарственного препарата;
в случае применения условий допуска, предусмотренных подпунктом "г" пункта 8 приказа Министерства экономического развития Российской Федерации от 25 марта 2014 г. N 155 "Об условиях допуска товаров, происходящих из иностранных государств, для целей осуществления закупок товаров, работ, услуг для обеспечения государственных и муниципальных нужд" <44>, не допускается замена страны происхождения данных товаров, указанных в заявке, за исключением случая, когда в результате такой замены страной происхождения товаров будет являться государство - член Евразийского экономического союза.

9.	Остаточный срок годности	На момент передачи Поставщиком товара остаточный срок годности товара должен составлять **не менее 9 месяцев** от установленного (указанного на упаковке).

Подписи сторон:

Заказчик
И.о. главного врача КОГБУЗ «КОКБ»

_____ С.А. Бакин

Поставщик
Руководитель тендерного отдела АО «Ланцет»

_____ М.А. Воронова

Приложение № 3
к Контракту от "__" _____ 20__ г.
№ 03402000033200040920001

КАЛЕНДАРНЫЙ ПЛАН

Поставка товара промышленного изготовления осуществляется по заявкам Заказчика **в течение 10 (десяти) календарных дней с момента направления заявки**.

Для растворов, изготовленных аптечными организациями, поставка товара осуществляется ежедневно с 9 до 12 часов Поставщиком по заявкам Заказчика (в форме требования-накладной), передаваемым посредством факсимильной или иными способами электронной связи, **в течение 3 (трех) рабочих дней** с момента направления заявки.

.

Подписи сторон:

Заказчик	Поставщик
И.о. главного врача КОГБУЗ «КОКБ»	Руководитель тендерного отдела АО «Ланцет»
_____ С.А. Бакин	_____ М.А. Воронова

Приложение № 4
к Контракту от "__" _____ 20__ г.
№ 03402000033200040920001

АКТ ПРИЕМА-ПЕРЕДАЧИ ТОВАРА
ПО ГОСУДАРСТВЕННОМУ КОНТРАКТУ
от "__" _____ 20__ № ____

"Поставщик" _____ (полностью наименование (для юридического лица), фамилия, имя, отчество (при наличии) (для физического лица) в лице_____, действующего на основании _____, с одной стороны, и "Заказчик" _____ (полностью наименование Заказчика/наименование (для юридического лица), фамилия, имя, отчество (при наличии) (для физического лица)) в лице _____, действующего на основании _____ (устав, положение, доверенность), с другой стороны, составили настоящий Акт о следующем:

Поставщик поставил, а Заказчик принял следующий Товар в соответствии со Спецификацией (приложение № 1 к Контракту) в установленные сроки:
1. Наименование Товара:
2. Единица измерения:
3. Количество в единицах измерения:
4. Стоимость _____ (сумма прописью) руб. ____ коп.
В том числе
- НДС __% _____ (сумма прописью) руб. __ коп. (если облагается НДС)
- оптовая надбавка _____ (сумма прописью) руб. __ коп. (если применяется)
5. Серия Товара _____
6. Срок годности Товара: _____

Представленные документы подтверждают соответствие Товара установленным законодательством Российской Федерации требованиям и остаточному сроку годности.

К настоящему Акту прилагаются следующие документы, подтверждающие поставку Товара:
1. Товарная накладная от "__" _____ 20__ г. № _____
2. Счет-фактура от "__" _____ 20__ г. N _____
3. Копия регистрационного удостоверения лекарственного препарата от "__" _____ 20__ г. № _____
4. Копии сертификата соответствия и (или) декларацию о соответствии (если данный товар входи в единый перечень продукции, подлежащей обязательной сертификации и декларированию) № _____ от _____
6. Инструкция(ии) по медицинскому применению Товара на русском языке.

Подписи сторон:

Заказчик	Поставщик
И.о. главного врача КОГБУЗ «КОКБ»	Руководитель тендерного отдела АО «Ланцет»
_____ С.А. Бакин	_____ М.А. Воронова

Приложение № 5
к Контракту от "__" _____ 20__ г.
№ 03402000033200040920001

Утверждаю:
И.о. главного врача КОГБУЗ «Кировская областная клиническая больница»
_____С.А. Бакин
«_____» _____20___г.

Акт
приемки товаров по контрактам, заключаемых КОГБУЗ «Кировская областная клиническая больница» от «____»_____20___г.

Место приёмки товара: _____
Подразделение: _____
Дата начала приемки товара: _____
Дата окончания приемки товара: _____
Упаковка (повреждена, вскрыта, не вскрыта): _____
Упаковка производителя _____
Товарная накладная: _____
Производитель: _____
Поставщик: _____
Контракт на поставку товара: _____
Сертификат соответствия Госстандарта России: _____

N п/п	**Наименование товара**	**Ед. изм.**	**Кол-во**	**Цена за ед., руб.**	**Сумма, руб.**
1					

Согласно условиям Контракта Заказчик провел экспертизу поставленного товара. По результатам экспертизы установлено следующее:

Члены комиссии предупреждены об ответственности за подписание акта, содержащего данные, не соответствующие действительности.

Члены комиссии
1 _____
2 _____
3 _____
4 _____
5 _____

Подписи сторон:

Заказчик
И.о. главного врача КОГБУЗ «КОКБ»

_____ С.А. Бакин

Поставщик
Руководитель тендерного отдела АО «Ланцет»

_____ М.А. Воронова

Государственный контракт № 0340200003320003638000 1
на поставку лекарственного(-ых) препарата(-ов)
для медицинского применения (МНН: Рокурония бромид)
Рег.№ 2434601121120000514

г.Киров "06" мая 2020г.

КОГБУЗ «Кировская областная клиническая больница», именуемое в дальнейшем **«Заказчик»**, в лице исполняющего обязанности главного врача Бакина Сергея Анатольевича, действующего на основании Устава, с одной стороны и

Общество с ограниченной ответственностью «ЛЕКОПТ», именуемое в дальнейшем **«Поставщик»**, в лице генерального директора Назаровой Лилии Валерьяновны, действующего на основании Устава, с другой стороны, здесь и далее именуемые «Стороны», в порядке ст.83.2. Федерального закона от 5 апреля 2013 г. № 44-ФЗ «О контрактной системе в сфере закупок товаров, работ, услуг для обеспечения государственных и муниципальных нужд» (далее - Федеральный закон о контрактной системе), по результатам аукциона в электронной форме, объявленного Извещением от «31» марта 2020 г. № 0340200003320003638, на основании протокола от «20» апреля 2020 г. № 0340200003320003638-3, заключили настоящий государственный контракт (далее - Контракт) о нижеследующем:

1. Предмет Контракта

1.1. В соответствии с Контрактом Поставщик обязуется в порядке и сроки, предусмотренные Контрактом, осуществить поставку **лекарственных препаратов (**(МНН: Рокурония бромид) (код ОКПД2 – 21.20.10.225) (далее - Товар) в соответствии со Спецификацией (приложение № 1 к Контракту), а Заказчик обязуется в порядке и сроки, предусмотренные Контрактом, принять и оплатить поставленный Товар.

1.2. Номенклатура Товара и его количество определяются Спецификацией (приложение № 1 к Контракту), технические показатели - Техническими характеристиками (приложение № 2 к Контракту).

1.3. Поставка Товара осуществляется с разгрузкой транспортного средства в следующем порядке:

Поставщик доставляет Товар Заказчику по адресу: 610027, г. Киров, ул. Воровского, д. 42 (далее - Место доставки).

1.4.ИКЗ: 202434601121143450100103570012120000

2. Цена Контракта

НМЦ= 571 200,00

2.1. Цена Контракта и валюта платежа устанавливаются в российских рублях.

2.2. Цена Контракта составляет **492 456,00 (четыреста девяносто две тысячи четыреста пятьдесят шесть 00 копеек)**, в том числе НДС 10%- 44 768,73 рубля.

Сумма, подлежащая уплате заказчиком юридическому лицу или физическому лицу, в том числе зарегистрированному в качестве индивидуального предпринимателя, уменьшается на размер налогов, сборов и иных обязательных платежей в бюджеты бюджетной системы Российской Федерации, связанных с оплатой контракта, если в соответствии с законодательством Российской Федерации о налогах и сборах такие налоги, сборы и иные обязательные платежи подлежат уплате в бюджеты бюджетной системы Российской Федерации заказчиком.

2.3. Цена Контракта включает в себя стоимость товара, стоимость упаковки, страхования, хранения, стоимость доставки до Заказчика (разгрузки на складе Заказчика), все установленные налоги, включая НДС (если Поставщик является плательщиком НДС), таможенные пошлины и другие обязательные платежи, выплаченные или подлежащие выплате.

2.4. Цена Контракта является твердой и определяется на весь срок его исполнения, за исключением случаев, предусмотренных пунктами 2.5 и 2.6 Контракта.

2.5. Цена Контракта может быть изменена, если по предложению Заказчика увеличивается предусмотренное Контрактом количество Товара не более чем на десять процентов или уменьшается предусмотренное Контрактом количество Товара не более чем на десять процентов. При этом по соглашению Сторон допускается изменение, с учетом положений бюджетного законодательства Российской Федерации, цены Контракта пропорционально дополнительному количеству Товара, исходя из установленной в Контракте цены единицы Товара, но не более чем на десять процентов цены Контракта. При уменьшении предусмотренного Контрактом количества Товара Стороны Контракта обязаны уменьшить цену Контракта исходя из цены единицы Товара. Цена единицы дополнительно поставляемого Товара или цена единицы Товара при уменьшении предусмотренного Контрактом количества поставляемого Товара должна определяться как частное от деления первоначальной цены Контракта на предусмотренное в Контракте количество Товара.

2.6. По соглашению Сторон цена Контракта может быть снижена без изменения предусмотренного Контрактом количества Товара и иных условий Контракта.

3. Взаимодействие Сторон

3.1. Поставщик обязан:

3.1.1. поставить Товар, соответствующий требованиям законодательства Российской Федерации, в соответствии с условиями Контракта, в полном объеме, надлежащего качества и в установленные сроки;

3.1.2. представлять по требованию Заказчика информацию и документы, относящиеся к предмету Контракта;

3.1.3. незамедлительно информировать Заказчика обо всех обстоятельствах, препятствующих исполнению Контракта;

3.1.4. устранять своими силами и за свой счет допущенные недостатки при поставке Товара;

3.1.5. Передать Товар, являющейся собственностью Поставщика, полностью свободным от прав третьих лиц, не состоящее в споре и под арестом, не являющееся предметом залога и т.п.

3.2. Поставщик вправе:

3.2.1. требовать от Заказчика приемки поставленного Товара в Месте доставки;

3.2.2. требовать от Заказчика предоставления имеющейся у него информации, необходимой для исполнения обязательств по Контракту;

3.2.3. требовать от Заказчика своевременной оплаты поставленного Товара в порядке и на условиях, предусмотренных Контрактом.

3.3. Заказчик обязан:

3.3.1. предоставлять Поставщику всю имеющуюся у него информацию и документы, относящиеся к предмету Контракта и необходимые для исполнения Поставщиком обязательств по Контракту;

3.3.2. своевременно принять и оплатить поставленный Товар;

3.4. Заказчик вправе:

3.4.1. требовать от Поставщика надлежащего исполнения обязательств, предусмотренных Контрактом;

3.4.2. запрашивать у Поставщика информацию об исполнении им обязательств по Контракту;

3.4.3. проверять в любое время ход исполнения Поставщиком обязательств по Контракту, в том числе осуществлять контроль сроков поставки Товара в соответствии с условиями Контракта;

3.4.4. осуществлять выборочную проверку качества поставляемого Товара, в том числе после приемки Товара;

3.4.5. требовать от Поставщика устранения недостатков, допущенных при исполнении Контракта, за его счет;

3.4.6. отказаться от приемки Товара, не соответствующего условиям Контракта, и потребовать безвозмездного устранения недостатков;

3.4.7. привлекать экспертов, экспертные организации к проведению экспертизы поставленного Товара и для проверки соответствия исполнения Поставщиком обязательств по Контракту требованиям, установленным Контрактом.

4. Упаковка и маркировка. Условия транспортировки

4.1. Поставка товара осуществляется в упаковке, соответствующей требованиям стандартов, технических условий и обеспечивающей сохранность товара при его транспортировке и хранении.

4.2. Поставка товара осуществляется с соблюдением температурного режима на всем пути следования в соответствии с требованиями условий поставки, установленных производителем товара в нормативно-технической документации или инструкции по применению товара.

4.3 Транспортная тара и упаковка маркируются в соответствии с требованиями Федерального закона от 12.04.2010г. № 61-ФЗ «Об обращении лекарственных средств». Каждая упаковка должна содержать инструкцию на русском языке.

4.4. Поставщик должен обеспечить упаковку Товара, способную предотвратить его повреждение или порчу во время транспортировки к Месту доставки. Упаковка Товара должна полностью обеспечивать условия транспортировки Товара.

При определении габаритов упаковки Товара и его веса с упаковкой необходимо учитывать удаленность Мест доставки и отсутствие грузоподъемных средств в пунктах по пути следования Товара.

4.5. Вся упаковка должна иметь следующую маркировку:

Наименование Товара: _____

Государственный контракт N _____

Заказчик: (наименование) _____

Поставщик: (наименование (для юридического лица), фамилия, имя, отчество (при наличии) (для физического лица)) _____

Пункт назначения: _____

Грузоотправитель: _____

Ящик/контейнер N _____, всего ящиков/контейнеров _____

Размеры (высота, длина, ширина) _____

Вес брутто _____ кг

Вес нетто _____ кг.

4.6. Каждый ящик/контейнер должны сопровождать два экземпляра упаковочного листа с описанием Товара, указанием веса нетто, веса брутто, количества Товара, указанием номера и даты Контракта (далее - Упаковочный лист). Один Упаковочный лист с приложением документов, предусмотренных пунктом 5.3 Контракта, должен находиться внутри ящика/контейнера, другой - крепиться с внешней стороны ящика/контейнера в водонепроницаемом конверте.

4.7. Поставщик обязан обеспечить в соответствии с требованиями законодательства Российской Федерации надлежащие условия хранения и температурный режим, необходимые для соблюдения условий транспортировки Товара, определенные нормативной документацией на Товар и инструкцией по медицинскому применению Товара.

5. Поставка Товара

5.1. Поставка Товара осуществляется Поставщиком в Место доставки на условиях, предусмотренных пунктом 1.3 Контракта, в сроки, определенные Календарным планом (приложение № 3 к Контракту).

Для растворов, изготовленных аптечными организациями, поставка товара осуществляется ежедневно с 9 до 12 часов Поставщиком по заявкам Заказчика (в форме требования-накладной), передаваемым посредством факсимильной или иными способами электронной связи, **в течение 3 (трех) рабочих дней** с момента направления заявки.

Поставка товара промышленного изготовления осуществляется по заявкам Заказчика **в течение 10 (десяти) календарных дней с момента направления заявки.**

Количество и объем заявок зависят от потребности Заказчика, возникшей в период действия Контракта.

Поставка товара без заявки Заказчика или поставка товара в объеме отличном от предусмотренного заявкой Заказчика не допускается.

Поставка по направленной заявке осуществляется в полном объеме, частичная поставка не допускается.

Датой поставки товара считается дата поступления всего заявленного товара в полном объеме с предоставлением документов, указанных в п. 5.3, 6.3 Контракта. При невыполнении данного условия, товар считается не поставленным, принятию и оплате не подлежит

Направление заявок осуществляется по факсу, электронной почте, указанных в разделе «Адреса и реквизиты сторон».

Количество и объем заявок зависят от финансирования Заказчика.

5.2. Фактической датой поставки считается дата, указанная в товарной накладной и Акте приема-передачи Товара (приложение № 4 к Контракту).

5.3. При поставке Товара Поставщик обязан представить следующие документы:

а) копию регистрационного удостоверения лекарственного препарата, выданного уполномоченным органом;

б) протокол согласования цен поставки Товара, включенного в перечень жизненно необходимых и важнейших лекарственных препаратов, составленный по форме в соответствии с законодательством Российской Федерации (при поставке Товара, включенного в перечень жизненно необходимых и важнейших лекарственных препаратов);

в) товарную накладную, составленную по форме в соответствии с законодательством Российской Федерации;

г) счет, счет-фактуру;

д) Акт приема-передачи Товара (приложение № 4 к Контракту) в двух экземплярах один экземпляр для Заказчика и один экземпляр для Поставщика;

е) копии сертификата соответствия и (или) декларацию о соответствии (если данный товар входи в единый перечень продукции, подлежащей обязательной сертификации и декларированию);

ё) инструкции по использованию товара на русском языке.

5.4. Поставка Товара осуществляется в целых упаковках в соответствии с требованиями Федерального закона от 12.04.2010г. № 61-ФЗ «Об обращении лекарственных средств». При этом если количество Товара, поставляемого Заказчику во вторичной (потребительской) упаковке, превышает количество Товара, указанного в заявке, поставка Товара сверх количества, указанного заявке, осуществляется за счет Поставщика.

5.5. Риск случайной гибели или случайного повреждения Товара переходит к Заказчику с момента поставки товара. Факт передачи Товара оформляется путем подписания Сторонами товарных накладных и Акт приема-передачи Товара (приложение № 4 к Контракту).

6. Приемка Товара

6.1. Приемка поставленного Товара осуществляется в соответствии с требованиями законодательства Российской Федерации в ходе передачи Товара Заказчику в Месте доставки и включает в себя:

а) проверку по Упаковочным листам номенклатуры поставленного Товара на соответствие Спецификации (приложение № 1 к Контракту) и Техническим характеристикам (приложение № 2 к Контракту);

б) проверку полноты и правильности оформления комплекта документов, предусмотренных пунктом 5.3 Контракта;

в) контроль наличия/отсутствия внешних повреждений упаковки Товара;

г) проверку соблюдения температурного режима при хранении и транспортировке Товара (включается в случае необходимости).

6.2. Для проверки предоставленных Поставщиком результатов поставки, предусмотренных Контрактом, в части их соответствия условиям Контракта, Заказчиком проводится экспертиза Товара в порядке, предусмотренном статьей 94 Федерального закона о контрактной системе. Экспертиза может проводиться силами Заказчика или к ее проведению могут привлекаться эксперты, экспертные организации.

6.3. Приемка товара производится комиссией по приемке товара на складе Заказчика при условии поставки заявленной партии товара в полном объеме, предоставления надлежащим образом оформленных документов на товар: копии сертификата соответствия и /или декларации о соответствии (если данный товар входит в единый перечень продукции, подлежащей обязательной сертификации и декларированию), копии регистрационного удостоверения, подтверждающие качество товара, его соответствие требованиям законодательства РФ и страну происхождения товара, а также инструкции по использованию товара на русском языке; протокол согласования цен ЖНВЛ, счет-фактуры (счета), товарные накладные, акт приема-передачи и другие документы в соответствии с действующим законодательством) в срок не позднее 15 рабочих дней с даты поставки товара на склад заказчика.

6.4. Приемка результатов поставленного товара оформляется документом о приемке, который подписывается заказчиком (в случае создания приемочной комиссии подписывается всеми членами приемочной комиссии и утверждается заказчиком) (Приложение № 5 к Контракту).

6.5. При обнаружении несоответствия качества, количества и ассортимента товара данный факт отражается в акте о несоответствии товара, подписанный членами комиссии, о чем поставщик извещается уведомлением о вызове.

Акт о несоответствии товара, а также уведомление о вызове представителя направляются по электронной почте на адрес, указанный в разделе «Адреса и реквизиты сторон».

Дальнейшая приемка товара осуществляется только в присутствии уполномоченного представителя Поставщика. Представитель одногороднего Поставщика обязан явиться по вызову Заказчика не позднее чем на следующий рабочий день после получения вызова, иногороднего – не позднее трех рабочих после получения вызова, не считая времени, необходимого для проезда.

6.6. Товар, не соответствующий требованиям, указанным в законодательстве для определения качества товаров и Контракте считается не поставленным.

6.7. Согласно пункту 1 статьи 514 Гражданского кодекса Российской Федерации, в случае несоответствия товара требованиям контракта, а также документам, указанным в п. 5.3. Контракта, Заказчик отказывается от приемки товара и принимает его на ответственное хранение.

6.8. Поставщик обязан заменить товар не соответствующего качества или возвратить заказчику уплаченную за него стоимость в течение 5 (пяти) дней с момента предъявления претензии. Все расходы, связанные с возвратом некачественного товара, в том числе расходы в связи с проведением контроля качества товара несет Поставщик. Поставщик обязан возместить расходы, связанные с возвратом некачественного товара, в течение 5 (пяти) дней с момента предъявления претензии.

7. Выборочная проверка Товара

7.1. Заказчик имеет право осуществлять выборочную проверку поставляемого Товара, в том числе после приемки Товара.

7.2. Для проведения проверки Товара Заказчик направляет Поставщику запрос о предоставлении образцов каждой серии Товара для проведения анализа независимыми профильными экспертными организациями по контролю качества лекарственных средств. Забор образцов производится в 3-х кратном количестве упаковок Товара, необходимых для проведения одного анализа. Расходы, связанные с предоставлением образцов, несет Поставщик.

7.3. Выбор независимых профильных экспертных организаций по контролю качества лекарственных средств осуществляется Заказчиком.

7.4. Проверка Товара проводится за счет средств Заказчика.

7.5. Если по результатам проверки Товара определяется, что Товар не соответствует требованиям Контракта, несоответствующий условиям Контракта Товар забраковывается в объеме всей серии. При этом объем поставки и сумма Контракта остаются неизменными, а Поставщик обязан заменить забракованную серию Товара.

Расходы по проведению проверки Товара в случае, если по результатам проверки Товара определяется, что Товар не соответствует требованиям Контракта, несет Поставщик.

7.6. Заказчик имеет право потребовать замены всего поставленного Товара или проведения

проверки каждой поставляемой единицы Товара за счет Поставщика.

8. Гарантии

8.1. Поставщик гарантирует, что качество Товара соответствует требованиям государственных стандартов качества, предъявляемым к данному виду товаров, законодательства Российской Федерации, Технических характеристик (Приложение № 2 к Контракту), что подтверждается: регистрационным удостоверением лекарственного препарата, выданного уполномоченным органом, и документом, подтверждающим соответствие Товара..

8.2. Остаточный срок годности Товара на дату поставки Заказчику должен соответствовать значению, указанному в Технических характеристиках (Приложение № 2 к Контракту). Срок годности Товара подтверждается инструкцией по медицинскому применению Товара на русском языке, а также информацией, указанной на русском языке на первичной упаковке Товара (за исключением первичной упаковки лекарственных растительных препаратов) и на вторичной (потребительской) упаковке.

9. Порядок расчетов

9.1. Оплата по Контракту осуществляется за счет средств территориальных внебюджетных фондов; средств, полученных от иной приносящей доход деятельности и средств областного бюджета в виде субсидий на иные цели (софинансирование расходов, возникающих при оказании гражданам Российской Федерации высокотехнологичной медицинской помощи по программам «Сердечно-сосудистая хирургия», «Абдоминальная хирургия», не включенной в базовую программу обязательного медицинского страхования.

9.2. Товар оплачивается Заказчиком, при условии поставки заявленной партии товара в полном объеме, в безналичной форме путем перечисления денежных средств на расчетный счет Поставщика в течение 30 календарных дней с даты приемки товара и подписания заказчиком документа о приемке (акт приемки товара (Приложение № 5 к Контракту), предусмотренного частью 7 статьи 94 Федеральным законом от 05.04.2013 № 44-ФЗ «О контрактной системе в сфере закупок товаров, работ, услуг для обеспечения государственных и муниципальных нужд».

10. Обеспечение исполнения Контракта

10.1. Обеспечение исполнения контракта предоставляется Поставщиком в размере 15 % от начальной (максимальной) цены контракта. Если при проведении аукциона начальная (максимальная) цена Контракта, указанная в извещении об осуществлении закупки, снижена Поставщиком на двадцать пять и более процентов, Поставщик предоставляет обеспечение исполнения Контракта с учетом положений статьи 37 Федерального закона от 05.04.2013 № 44-ФЗ «О контрактной системе в сфере закупок товаров, работ, услуг для обеспечения государственных и муниципальных нужд».

10.2. Исполнение Контракта может обеспечиваться предоставлением банковской гарантии, выданной банком и соответствующей требованиям статьи 45 Федерального закона о контрактной системе, или внесением денежных средств на указанный Заказчиком счет, на котором в соответствии с законодательством Российской Федерации учитываются операции со средствами, поступающими Заказчику. Способ обеспечения исполнения Контракта определяется Поставщиком самостоятельно.

10.3. Банковская гарантия должна быть безотзывной и соответствовать требованиям, установленным статьей 45 Федерального закона от 05.04.2013 № 44-ФЗ «О контрактной системе в сфере закупок товаров, работ, услуг для обеспечения государственных и муниципальных нужд».

10.4. В банковскую гарантию должно быть включено условие о праве Заказчика на бесспорное списание денежных средств со счета гаранта, если гарантом в срок не более чем пять рабочих дней не исполнено требование Заказчика об уплате денежной суммы по банковской гарантии, направленное до окончания срока действия банковской гарантии.

10.5. Срок действия банковской гарантии должен превышать предусмотренный контрактом срок исполнения обязательств, которые должны быть обеспечены такой банковской гарантией, не менее чем на один месяц, в том числе в случае его изменения в соответствии со статьей 95 ФЗ-44.

10.6. Денежные средства, переданные в качестве обеспечения исполнения контракта, в том числе часть этих денежных средств, в случае уменьшения размера обеспечения исполнения контракта, возвращаются Поставщику не позднее, чем через 30 (тридцать) дней после даты исполнения Поставщиком своих обязательств по Контракту, в том числе обязательств по уплате неустойки (штрафов, пени).

10.7. В ходе исполнения контракта Поставщик вправе изменить способ обеспечения исполнения контракта и (или) предоставить заказчику взамен ранее предоставленного обеспечения исполнения контракта новое обеспечение исполнения контракта, размер которого может быть уменьшен в порядке и случаях, которые предусмотрены частями 7.2 и 7.3 ст.96 44-ФЗ.

10.8. В случае отзыва в соответствии с законодательством Российской Федерации у банка, предоставившего банковскую гарантию в качестве обеспечения исполнения контракта, лицензии на осуществление банковских операций Поставщик обязан предоставить новое обеспечение исполнения контракта не позднее одного месяца со дня надлежащего уведомления заказчиком поставщика о необходимости предоставить соответствующее обеспечение.

За каждый день просрочки исполнения поставщиком данного обязательства начисляется пеня.

10.9. По настоящему Контракту должны быть обеспечены обязательства Поставщиком по возмещению убытков Заказчика, причиненных неисполнением или ненадлежащим исполнением обязательств по настоящему Контракту, а также обязанность по выплате неустойки (штрафа, пени), иных долгов, возникших у Поставщика перед Заказчиком.

10.10. Сумма обеспечения исполнения обязательств по контракту подлежит выплате Заказчику в качестве компенсации за убытки, оплаты неустойки, которые могут наступить вследствие неисполнения или ненадлежащего исполнения обязательств по контракту.

10.11. Антидемпинговые меры применяются в случаях, предусмотренных Федеральным законом от 05.04.2013 № 44-ФЗ «О контрактной системе в сфере закупок товаров, работ, услуг для обеспечения государственных и муниципальных нужд».

10.13. Реквизиты для перечисления обеспечения исполнения контракта:
ИНН 4346011211/ КПП 434501001
ОКПО 01928129/ОКТМО 33701000
КБК 80100000000000000000
Банковские реквизиты:
Получатель: Министерство финансов Кировской области
(КОГБУЗ «Кировская областная клиническая больница» л/с 05801000021)
расчетный счет: № 40302810100004000001
Наименование банка:
Отделение по Кировской области Волго-Вятского главного
управления Центрального банка Российской Федерации
(сокращенное наименование – Отделение Киров)
БИК 043304001

11. Ответственность Сторон

11.1. За неисполнение или ненадлежащее исполнение условий Контракта Стороны несут ответственность в соответствии с законодательством Российской Федерации.

В случае привлечения к исполнению Контракта соисполнителей, ответственность перед Заказчиком за неисполнение обязательств по Контракту несет Поставщик.

11.2. Размер штрафа устанавливается Контрактом в порядке, установленном Правилами определения размера штрафа, начисляемого в случае ненадлежащего исполнения заказчиком, неисполнения или ненадлежащего исполнения поставщиком (подрядчиком, исполнителем) обязательств, предусмотренных контрактом (за исключением просрочки исполнения обязательств заказчиком, поставщиком (подрядчиком, исполнителем), утвержденными постановлением Правительства Российской Федерации от 30 августа 2017 г. № 1042 (далее - Правила определения размера штрафа).

11.3. В случае просрочки исполнения Заказчиком обязательств, предусмотренных Контрактом, а также в иных случаях неисполнения или ненадлежащего исполнения Заказчиком обязательств, предусмотренных Контрактом, Поставщик вправе потребовать уплаты неустоек (штрафов, пеней).

11.4. Пеня начисляется за каждый день просрочки исполнения Заказчиком обязательства, предусмотренного Контрактом, начиная со дня, следующего после дня истечения установленного Контрактом срока исполнения обязательства. При этом размер пени устанавливается в размере одной трехсотой действующей на дату уплаты пеней ключевой ставки Центрального банка Российской Федерации от не уплаченной в срок суммы.

11.5. За каждый факт неисполнения Заказчиком обязательств, предусмотренных Контрактом, за исключением просрочки исполнения обязательств, предусмотренных Контрактом, Поставщик вправе взыскать с Заказчика штраф в размере 1 000,00 рублей.

11.6 Общая сумма начисленных штрафов за ненадлежащее исполнение Заказчиком обязательств, предусмотренных контрактом, не может превышать цену Контракта.

11.7. В случае просрочки исполнения Поставщиком обязательств, предусмотренных Контрактом, а также в иных случаях неисполнения или ненадлежащего исполнения Поставщиком обязательств, предусмотренных Контрактом, Заказчик в течение 20 дней, с момента возникновения права требования оплаты пени, направляет Поставщику претензионное письмо с требованием оплаты пени в течение 7 дней с даты получения претензионного письма, рассчитанной в соответствии с положениями законодательства и условиями Контракта.

11.8. Пеня начисляется за каждый день просрочки исполнения Поставщиком обязательства, предусмотренного Контрактом, в размере одной трехсотой действующей на дату уплаты пени ключевой ставки Центрального банка Российской Федерации от цены Контракта, уменьшенной на сумму, пропорциональную объему обязательств, предусмотренных Контрактом и фактически исполненных Поставщиком.

11.9. За каждый факт неисполнения или ненадлежащего исполнения Поставщиком обязательств, предусмотренных Контрактом, за исключением просрочки исполнения обязательств (в том числе гарантийного обязательства), предусмотренных Контрактом, Поставщик выплачивает Заказчику штраф

в размере 10 % от цены Контракта

11.10. За каждый факт неисполнения или ненадлежащего исполнения Поставщиком обязательства, предусмотренного Контрактом, которое не имеет стоимостного выражения, Поставщик выплачивает Заказчику штраф в размере 1 000,00 рублей.

11.11. При неоплате (отказе от уплаты) Поставщиком пени, начисленной в соответствии с условиями Контракта, по истечении срока, указанного в претензионном письме, Заказчик имеет право удержать сумму пени из суммы, подлежащей оплате Поставщику за поставленные товары, которые приняты заказчиком, или в течение 40 дней с момента возникновения права требования оплаты пени направить в суд исковое заявление с требованием оплаты пени, рассчитанной в соответствии с положениями законодательства и Контракта за весь период просрочки исполнения.

11.11. Общая сумма начисленных штрафов за неисполнение или ненадлежащее исполнение Поставщиком обязательств, предусмотренных Контрактом, не может превышать цену Контракта.

11.12. Заказчик вправе вернуть обеспечение исполнения Контракта, уменьшенное на размер начисленных штрафов, пеней.

12. Срок действия Контракта, изменение и расторжение Контракта

12.1. Контракт вступает в силу с момента подписания и действует до «31» декабря 2021 г.

12.2. Все изменения Контракта должны быть совершены в письменном виде и оформлены дополнительными соглашениями к Контракту.

12.3. Контракт может быть расторгнут по соглашению Сторон, а также Стороны вправе в одностороннем порядке по письменному заявлению отказаться от его исполнения по основаниям, предусмотренным Контрактом и законодательством.

12.4. Заказчик вправе отказаться от исполнения Контракта в одностороннем внесудебном порядке в случаях:

12.4.1. Поставки Товара ненадлежащего качества с недостатками, которые не могут быть устранены в приемлемый для Заказчика срок;

12.4.2. В иных случаях, предусмотренных гражданским законодательством.

12.5. Поставщик вправе отказаться от исполнения Контракта в одностороннем порядке в случаях:

12.5.1. Необоснованного уклонения Заказчика от принятия и (или) оплаты Товара.

12.6. В случае если Заказчиком проведена экспертиза поставленного Товара с привлечением экспертов, экспертных организаций, решение об одностороннем отказе от исполнения Контракта может быть принято Заказчиком только при условии, что по результатам экспертизы поставленного Товара в заключении эксперта, экспертной организации будут подтверждены нарушения условий Контракта, послужившие основанием для одностороннего отказа Заказчика от исполнения Контракта.

12.7. Заказчик обязан принять решение об одностороннем отказе от исполнения Контракта, если в ходе исполнения Контракта установлено, что Поставщик не соответствует установленным документацией о закупке требованиям к участникам закупки или предоставил недостоверную информацию о своем соответствии таким требованиям, что позволило ему стать победителем определения Поставщика.

13. Исключительные права

13.1. Поставщик настоящим гарантирует в период срока годности Товара отсутствие нарушения исключительных прав третьих лиц на результаты интеллектуальной деятельности, связанных с поставкой и использованием Товара.

13.2. Все убытки, понесенные Заказчиком в случае нарушения исключительных прав третьих лиц на результаты интеллектуальной деятельности при поставке и использовании Товара, в том числе вследствие отмены государственной регистрации Товара и невозможности его использования, включая судебные расходы и возмещение материального ущерба, возмещаются Поставщиком в полном объеме.

14. Обстоятельства непреодолимой силы

14.1. Стороны освобождаются от ответственности за полное или частичное неисполнение своих обязательств по Контракту, если их неисполнение явилось следствием обстоятельств непреодолимой силы.

14.2. Сторона, у которой возникли обстоятельства непреодолимой силы, обязана в течение 10 дней письменно информировать другую Сторону о случившемся и его причинах с приложением документов, удостоверяющих факт наступления обстоятельств непреодолимой силы.

14.3. Если, по мнению Сторон, исполнение Контракта может быть продолжено в порядке, действовавшем до возникновения обстоятельств непреодолимой силы, то срок исполнения обязательств по Контракту продлевается соразмерно времени, которое необходимо для учета действия этих обстоятельств и их последствий.

15. Уведомления

15.1. Любое уведомление, которое одна Сторона направляет другой Стороне в соответствии с Контрактом, высылается в виде высылается в виде факсимильных, электронных сообщений, по почте и/или с курьером по адресу другой Стороны с подтверждением о получении.

16. Порядок урегулирования споров

16.1. Претензионный порядок досудебного урегулирования споров, вытекающих из Контракта, является для Сторон обязательным.

16.2. Допускается направление Сторонами претензионных писем иными способами: по факсу и электронной почте, экспресс-почтой.

16.3. Срок рассмотрения претензионного письма, за исключением случая, указанного п. 11.7. Контракта, и направления ответа на него составляет 10 (десять) рабочих дней со дня получения последнего адресатом.

16.4. В случае неурегулирования споров и разногласий в претензионном порядке они передаются на рассмотрение в Арбитражный суд Кировской области.

17. Заключительные положения

17.1. Во всем, что не предусмотрено Контрактом, Стороны руководствуются законодательством Российской Федерации.

17.2. Стороны обязуются незамедлительно информировать друг друга о возникших затруднениях, которые могут привести к невыполнению отдельных условий Контракта, для согласования и принятия необходимых мер.

17.3. Стороны обязаны извещать друг друга об изменениях своего адреса, номеров телефонов, иных реквизитов в срок не позднее 5 (пяти) дней с момента начала действий таких изменений.

17.4. Приложения к Контракту являются его неотъемлемой частью.

Приложения к Контракту:

Приложение № 1 - Спецификация;

Приложение № 2 - Технические характеристики;

Приложение № 3 - Календарный план;

Приложение № 4 Акт приема-передачи Товара;

Приложение № 5 - Акт приемки товара.

18. Реквизиты и подписи Сторон

Заказчик
КОГБУЗ «Кировская областная клиническая больница»
610027, г. Киров, ул. Воровского,42,
Тел.: (8332) 37-63-54
E-mail: kokb@mail.ru
Р/с 40601810200003000001
В Отделении по Кировской области
Волго-Вятского главного управления
Центрального банка Российской Федерации
ИНН 4346011211
КПП 434501001
БИК 043304001

И.о. главного врача
_____ С.А. Бакин

Поставщик
ООО «ЛЕКОПТ»
Юр. адрес: 107497, г. Москва, ул. Монтажная, д. 9, стр. 1, этаж 3, помещение IV, ком. 13
Почт. адрес: 109316, г. Москва, Волгоградский проспект, д.26, стр. 1
+7 (495) 105-93-39, lekopt@lekopt.ru
р/с 40702810900000167509
в ПАО «ПРОМСВЯЗЬБАНК»
к/с 30101810400000000555
БИК 044525555
ИНН 9718030230 КПП 771801001
ОГРН 5167746175064 ОКПО 04941705
ОКТМО 45305000000 ОКАТО 45263564000
ОКТМО 45305000
Дата постановки на налоговый учет: 06.10.2016

Генеральный директор
_____Л.В. Назарова

Приложение № 1
к Контракту от "__" _____ 20__ г.
N 0340200003320003638000 1

СПЕЦИФИКАЦИЯ

N п/п	Наименование Товара в соответствии с единым справочником-каталогом лекарственных препаратов (далее - ЕСКЛП)		Торговое наименование, форма выпуска в соответствии с регистрационным удостоверением лекарственного препарата	Лекарственная форма в соответствии с ЕСКЛП	Дозировка в соответствии с ЕСКЛП	Единица измерения Товара в соответствии с ЕСКЛП	Цена за единицу измерения Товара, в том числе			Количество в единицах измерения Товара	Стоимость, в том числе		
	международное непатентованное или химическое или группировочное наименование	торговое наименование					без НДС	размер НДС (если облагается НДС)	итого		без НДС	размер НДС (если облагается НДС)	итого
1	2	3	4	5	6	7	8	9	10	11	12	13	14
1.	Рокурония бромид	Рокуроний	Рокуроний раствор для внутривенного введения 10 мг/мл 5 мл - ампулы (5 шт.)	раствор для внутривенного введения	10 мг/мл	упаковка	548,64	54,86	603,50	816	447 687,27	44 768,73	492 456,00
Итого:													**492 456,00**

Подписи сторон:

Заказчик
И.о. главного врача КОГБУЗ «КОКБ»

_____ С.А. Бакин

Поставщик
Генеральный директор ООО «ЛЕКОПТ»

_____ Л.В. Назарова

Приложение № 2
к Контракту от "__" _____ 20__ г.
N 0340200003320003638000 1

ТЕХНИЧЕСКИЕ ХАРАКТЕРИСТИКИ

N	Параметр	Требуемое значение
1.	Международное непатентованное наименование	Рокурония бромид
2.	Торговое наименование	Рокуроний
3.	Наименование держателя или владельца регистрационного удостоверения лекарственного препарата, наименование производителя лекарственного препарата	Владелец, производитель: АО "ЭкоФармПлюс"
4.	Номер регистрационного удостоверения лекарственного препарата	ЛП-005812
5.	Код в соответствии с Общероссийским классификатором продукции по видам экономической деятельности	21.20.10.225
6.	Единица измерения Товара	упаковка
7.	Количество Товара в единицах измерения	816
В случае заключения Контракта по результатам конкурентных процедур закупок:		
8.	Информация о Товаре:	
8.1.	Товар, произведенный на территории государств - членов Евразийского экономического союза:	

Торговое наименование лекарственного препарата	Лекарственная форма, дозировка лекарственного препарата, количество лекарственных форм во вторичной (потребительской) упаковке	Наименование страны происхождения Товара (с указанием данных документа, подтверждающего страну происхождения товара - при наличии)	Единица измерения	Количество в единицах измерения
1. Рокуроний	раствор для внутривенного введения 10 мг/мл 5 мл - ампулы (5 шт.)	Российская Федерация	упаковка	816
Итого:				816

8.2.	Товар иностранного происхождения:			
Торговое наименование лекарственного	Лекарственная форма, дозировка лекарственного	Наименование страны происхождения Товара	Единица измерения	Количество в единицах измерения

препарата	препарата, количество лекарственных форм во вторичной (потребительской) упаковке			
-	-	-	-	-
Итого:				

Примечание:
в случае применения ограничений, предусмотренных постановлением Правительства Российской Федерации от 30.11.2015 N 1289 "Об ограничениях и условиях допуска происходящих из иностранных государств лекарственных препаратов, включенных в перечень жизненно необходимых и важнейших лекарственных препаратов, для целей осуществления закупок для обеспечения государственных и муниципальных нужд" <43>, при заключении и исполнении контракта не допускается замена лекарственного препарата конкретного производителя или страны его происхождения, указанных в заявке, содержащей предложение о поставке лекарственного препарата;
в случае применения условий допуска, предусмотренных подпунктом "г" пункта 8 приказа Министерства экономического развития Российской Федерации от 25 марта 2014 г. N 155 "Об условиях допуска товаров, происходящих из иностранных государств, для целей осуществления закупок товаров, работ, услуг для обеспечения государственных и муниципальных нужд" <44>, не допускается замена страны происхождения данных товаров, указанных в заявке, за исключением случая, когда в результате такой замены страной происхождения товаров будет являться государство - член Евразийского экономического союза.

9.	Остаточный срок годности	На момент передачи Поставщиком товара остаточный срок годности товара должен составлять **не менее 9 месяцев** от установленного (указанного на упаковке).

Подписи сторон:

Заказчик
И.о. главного врача КОГБУЗ «КОКБ»

_____ С.А. Бакин

Поставщик
Генеральный директор ООО «ЛЕКОПТ»

_____ Л.В. Назарова

Приложение № 3
к Контракту от "__" _____ 20__ г.
N 03402000033200036380001

КАЛЕНДАРНЫЙ ПЛАН

Для растворов, изготовленных аптечными организациями, поставка товара осуществляется ежедневно с 9 до 12 часов Поставщиком по заявкам Заказчика (в форме требования-накладной), передаваемым посредством факсимильной или иными способами электронной связи, **в течение 3 (трех) рабочих дней** с момента направления заявки.
Поставка товара промышленного изготовления осуществляется по заявкам Заказчика **в течение 10 (десяти) календарных дней с момента направления заявки.**

Подписи сторон:

Заказчик	Поставщик
И.о. главного врача КОГБУЗ «КОКБ»	Генеральный директор ООО «ЛЕКОПТ»
_____ С.А. Бакин	_____ Л.В. Назарова

Приложение № 4
к Контракту от "__" _____ 20__ г.
N 03402000033200036380001

АКТ ПРИЕМА-ПЕРЕДАЧИ ТОВАРА
ПО ГОСУДАРСТВЕННОМУ КОНТРАКТУ
от "__" _____ 20__ № ____

"Поставщик" _____ (полностью наименование (для юридического лица), фамилия, имя, отчество (при наличии) (для физического лица) в лице_____, действующего на основании _____, с одной стороны, и "Заказчик" _____ (полностью наименование Заказчика/наименование (для юридического лица), фамилия, имя, отчество (при наличии) (для физического лица)) в лице _____, действующего на основании _____ (устав, положение, доверенность), с другой стороны, составили настоящий Акт о следующем:

Поставщик поставил, а Заказчик принял следующий Товар в соответствии со Спецификацией (приложение № 1 к Контракту) в установленные сроки:
1. Наименование Товара:
2. Единица измерения:
3. Количество в единицах измерения:
4. Стоимость _____ (сумма прописью) руб. ____ коп.
В том числе
- НДС __% _____ (сумма прописью) руб. __ коп. (если облагается НДС)
- оптовая надбавка _____ (сумма прописью) руб. __ коп. (если применяется)
5. Серия Товара _____
6. Срок годности Товара: _____

Представленные документы подтверждают соответствие Товара установленным законодательством Российской Федерации требованиям и остаточному сроку годности.

К настоящему Акту прилагаются следующие документы, подтверждающие поставку Товара:
1. Товарная накладная от "__" _____ 20__ г. № _____
2. Счет-фактура от "__" _____ 20__ г. N _____
3. Копия регистрационного удостоверения лекарственного препарата от "__" _____ 20__ г. № _____
4. Протокол согласования цен поставки Товара, включенного в перечень жизненно необходимых и важнейших лекарственных препаратов, составленный по форме в соответствии с законодательством Российской Федерации (при поставке Товара, включенного в перечень жизненно необходимых и важнейших лекарственных препаратов).
5. Копии сертификата соответствия и (или) декларацию о соответствии (если данный товар входи в единый перечень продукции, подлежащей обязательной сертификации и декларированию) № _____ от _____
6. Инструкция(ии) по медицинскому применению Товара на русском языке.

Подписи сторон:

Заказчик	Поставщик
И.о. главного врача КОГБУЗ «КОКБ»	Генеральный директор ООО «ЛЕКОПТ»
_____ С.А. Бакин	_____ Л.В. Назарова

Приложение № 5
к Контракту от "__" _____ 20__ г.
N 03402000033200036380001

Утверждаю:
И.о. главного врача КОГБУЗ «Кировская областная клиническая больница»
_____С.А. Бакин
«_____» _____20___г.

Акт
приемки товаров по контрактам, заключаемых КОГБУЗ «Кировская областная клиническая больница» от «____»_____20___г.

Место приёмки товара: _____
Подразделение: _____
Дата начала приемки товара: _____
Дата окончания приемки товара: _____
Упаковка (повреждена, вскрыта, не вскрыта): _____
Упаковка производителя _____
Товарная накладная: _____
Производитель: _____
Поставщик: _____
Контракт на поставку товара: _____
Сертификат соответствия Госстандарта России: _____

N п/п	**Наименование товара**	**Ед. изм.**	**Кол-во**	**Цена за ед., руб.**	**Сумма, руб.**
1					

Согласно условиям Контракта Заказчик провел экспертизу поставленного товара. По результатам экспертизы установлено следующее:

Члены комиссии предупреждены об ответственности за подписание акта, содержащего данные, не соответствующие действительности.

Члены комиссии
1 _____
2 _____
3 _____
4 _____
5 _____

Подписи сторон:

Заказчик
И.о. главного врача КОГБУЗ «КОКБ»

_____ С.А. Бакин

Поставщик
Генеральный директор ООО «ЛЕКОПТ»

_____ Л.В. Назарова

Контракт № 0340200003320003861000 1
на поставку товара
Рег.№ 2434601121120000515

г. Киров "06" мая 2020 г.

КОГБУЗ «Кировская областная клиническая больница», именуемое в дальнейшем "Заказчик", в лице исполняющего обязанности главного врача Бакина Сергея Анатольевича, действующего на основании Устава, с одной стороны, и

Общество с ограниченной ответственностью «МЕДИА СЕРВИС АБВ» (ООО «МЕДИА СЕРВИС АБВ»), именуемое в дальнейшем «Поставщик», в лице генерального директора Бондаренко Андрея Леонидовича, действующего на основании Устава, с другой стороны, вместе именуемые в дальнейшем "Стороны", заключили настоящий Контракт о нижеследующем:

1. Предмет Контракта

1.1. Поставщик обязуется поставить Заказчику **расходные материалы для анализатора электролитов "AVL 9180" (закрытая система)** (далее – Товар) в соответствии со Спецификацией, являющейся Приложением №1 к настоящему Контракту, а Заказчик обязуется принять и оплатить поставленный Товар, в срок, установленный Контрактом.

1.2. Настоящий контракт заключен по результатам аукциона в электронной форме на основании протокола № 0340200003320003861-1 от «20» апреля 2020 г. и финансируется за счет средств, полученных от иной приносящей доход деятельности.

1.3. Наименование, количество, и стоимость Товара определены Сторонами в спецификации, являющейся неотъемлемой частью Контракта (Приложение №1 к Контракту).

1.4. Поставка товара должна осуществляться с соблюдением температурного режима на пути следования в соответствии с условиями поставки, предусмотренными производителем товара или указанными в инструкции.

1.5. Товар должен быть упакован в тару (упаковку), соответствующую требованиям стандартов, технических условий и обеспечивающую сохранность товара при его транспортировке и хранении.

1.6. ИКЗ 202434601121143450100104560012120000

2. Права и обязанности Сторон

2.1. Заказчик обязуется:

2.1.1. Совершить все необходимые действия, обеспечивающие принятие Товара по количеству, качеству, ассортименту и комплектности в соответствии с условиями Контракта.

2.1.2. В течение 10 (Десяти) календарных дней с момента обнаружения уведомить Поставщика о несоответствии Товара по качеству, комплектности, принадлежностям (в том числе наличию необходимых документов), условиям Контракта, которые невозможно было обнаружить в момент приемки.

2.2. Поставщик обязуется:

2.2.1. Передать Заказчику Товар в порядке и на условиях Контракта.

2.2.2. Передать Товар, являющийся собственностью Поставщика, полностью свободным от прав третьих лиц, не состоящий в споре и под арестом, не являющийся предметом залога и т.п.

2.2.3. При передаче товара поставщик предоставляет Заказчику надлежащим образом оформленные и действующие на момент поставки документы: копии сертификата соответствия и /или декларации о соответствии, если данный товар входит в единый перечень продукции, подлежащей обязательной сертификации и декларированию, копии регистрационного удостоверения (для товара, являющегося медицинским изделием), подтверждающие качество товара, его соответствие требованиям законодательства РФ и страну происхождения товара, а также инструкции по использованию товара на русском языке.

Кроме того, для товара иностранного производства, при передаче товара поставщик предоставляет документы, подтверждающие факт введения в гражданский оборот на территории Российской Федерации правообладателем товарного знака (далее – правообладатель), размещенного на товаре, или с его согласия. Документами, подтверждающими данный факт могут быть: лицензионные соглашения поставщика с правообладателем; письма правообладателей и лицензиата, договоры поставщика с правообладателем (лицензиатом, контрагентами лицензиата) на поставку медицинских изделий, или иные документы, подтверждающие указанный факт.

2.2.4. Поставить товар, маркировка которого должна быть четкой и разборчивой, а также выделяться или размещаться на фоне, контрастном по отношению к цвету поверхности, на котором расположена.

Маркировка должна содержать:

- наименование товара и обозначение его модели (артикула);
- наименование страны-производителя (изготовителя);
-наименование, местонахождение (юридический адрес) производителя (изготовителя), адрес места производства (изготовления);
- номер и дата выдачи регистрационного удостоверения на товар;
- название товара в соответствии с регистрационным удостоверением;
- номер серии (партии) товара, и срок его годности.

2.3. Заказчик вправе:

2.3.1. Отказаться от оплаты Товара, не соответствующего требованиям, установленным законодательством для определения качества товаров или Контракта.

2.3.2. В случае существенного нарушения Поставщиком требований к качеству Товара (обнаружения неустранимых недостатков, недостатков, которые не могут быть устранены без несоразмерных расходов или затрат времени или выявляются неоднократно либо проявляются вновь после их устранения, и других подобных недостатков) по своему выбору:

- отказаться от исполнения Контракта и потребовать возврата уплаченной за Товар денежной суммы;

- потребовать замены Товара ненадлежащего качества Товаром, соответствующим условиям Контракта.

2.4. Поставщик вправе:

2.4.1. По своему выбору потребовать оплаты Товара либо отказаться от исполнения Контракта, если Заказчик в нарушение Контракта отказывается принять и (или) оплатить Товар.

3. Срок и порядок поставки Товара

3.1. Поставка Товара осуществляется Поставщиком путем доставки Заказчику по адресу, указанному в п. 3.2 Контракта.

3.2. Место поставки Товара: КОГБУЗ «Кировская областная клиническая больница», 610027, г. Киров, ул. Воровского, д. 42 ЦКДЛ.

3.3. Риск случайной гибели или случайного повреждения Товара переходит к Заказчику с момента поставки товара. Факт передачи Товара оформляется путем подписания Сторонами товарных накладных.

3.4. Поставка товара осуществляется по заявкам Заказчика **в течение 20 календарных дней с момента направления заявки.**

Количество и объем заявок зависят от потребности Заказчика, возникшей в период действия Контракта.

Поставка товара без заявки Заказчика или поставка товара в объеме отличном от предусмотренного заявкой Заказчика не допускается.

Поставка по направленной заявке осуществляется в полном объеме, частичная поставка не допускается.

Датой поставки товара считается дата поступления всего заявленного товара в полном объеме с предоставлением документов, указанных в п. 2.2.3., 3.5., 3.6. При невыполнении данного условия, товар считается не поставленным, принятию и оплате не подлежит.

Направление заявок осуществляется по факсу, электронной почте, указанных в разделе «Адреса и реквизиты сторон».

Количество и объем заявок зависят от финансирования Заказчика.

3.5. При передаче Товара Поставщик предоставляет следующие документы в двух экземплярах: копии сертификата соответствия и /или декларации о соответствии, если данный товар входит в единый перечень продукции, подлежащей обязательной сертификации и декларированию, копии регистрационного удостоверения (для товара, являющегося медицинским изделием), подтверждающие качество товара, его соответствие требованиям законодательства РФ и страну происхождения товара, а также инструкции по использованию товара на русском языке.

Кроме того, для товара иностранного производства, при передаче товара поставщик предоставляет документы, подтверждающие факт введения в гражданский оборот на территории Российской Федерации правообладателем товарного знака (далее – правообладатель), размещенного на товаре, или с его согласия. Документами, подтверждающими данный факт могут быть: лицензионные соглашения поставщика с правообладателем; письма правообладателей и лицензиата, договоры поставщика с правообладателем (лицензиатом, контрагентами лицензиата) на поставку медицинских изделий, или иные документы, подтверждающие указанный факт.

3.6. Приемка товара производится комиссией по приемке товара на складе Заказчика при условии поставки заявленного товара в полном объеме, предоставления надлежащим образом оформленных документов на товар: копии сертификата соответствия и /или декларации о соответствии, если данный товар входит в единый перечень продукции, подлежащей обязательной сертификации и декларированию, копии регистрационного удостоверения (для товара, являющегося медицинским изделием), подтверждающие качество товара, его соответствие требованиям законодательства РФ и страну происхождения товара, а также инструкции по использованию товара на русском языке, счет-фактуры (счета), товарные накладные и другие документы в соответствии с действующим законодательством) в срок не позднее 20 рабочих дней после поставки товара на склад заказчика.

3.7. Приемка результатов поставленного товара оформляется документом о приемке (акт о приемке товара), который подписывается заказчиком (в случае создания приемочной комиссии подписывается всеми членами приемочной комиссии и утверждается заказчиком).

3.8. При обнаружении несоответствия качества, количества и ассортимента товара данный факт отражается в накладной или составляется акт о несоответствии товара, подписанный членами комиссии, о чем поставщик извещается уведомлением о вызове.

Акт о несоответствии товара, а также уведомление о вызове представителя направляются по

электронной почте на адрес, указанный в разделе «Адреса и реквизиты сторон».

Дальнейшая приемка товара осуществляется только в присутствии уполномоченного представителя Поставщика. Представитель одногороднего Поставщика обязан явиться по вызову Заказчика не позднее чем на следующий рабочий день после получения вызова, иногороднего – не позднее трех рабочих после получения вызова, не считая времени, необходимого для проезда.

3.9. Товар, не соответствующий требованиям, указанным в законодательстве для определения качества товаров и Контракте считается не поставленным.

В случае если часть товара, поставленного согласно заявке Заказчика, не соответствует по качеству и/или количеству условиям Контракта, Заказчик вправе отказаться от всех переданных товаров, предусмотренных заявкой (абз.3 п.2 ст.468 ГК РФ).

3.10. Заказчик вправе привлечь к приемке товара экспертов, экспертные организации в случаях, предусмотренных Федеральным законом от 05.04.2013 № 44-ФЗ «О контрактной системе в сфере закупок товаров, работ, услуг для обеспечения государственных и муниципальных нужд».

3.11. Согласно пункту 1 статьи 514 Гражданского кодекса Российской Федерации, в случае несоответствия товара требованиям контракта, а также документам, указанным в п. 3.5., 2.2.3. Контракта, Заказчик отказывается от приемки товара и принимает его на ответственное хранение.

3.12. Поставщик обязан заменить товар не соответствующего качества или возвратить заказчику уплаченную за него стоимость в течение 5 (пяти) дней с момента предъявления претензии. Все расходы, связанные с возвратом некачественного товара, в том числе расходы в связи с проведением контроля качества товара несет Поставщик. Поставщик обязан возместить расходы, связанные с возвратом некачественного товара, в течение 5 (пяти) дней с момента предъявления претензии.

4. Гарантии

4.1. Поставщик гарантирует полное соответствие поставляемого товара требованиям государственных стандартов качества, предъявляемым к данному виду товаров.

4.2. Гарантии качества товара должны быть предоставлены на весь объем поставляемого товара.

4.3. На момент передачи Поставщиком товара остаточный срок годности товара должен составлять **– не менее 2 месяцев.**

5. Порядок расчетов

НМЦ= 34 898,35

5.1. Цена на поставляемый Товар составляет **34 898,35 (тридцать четыре тысячи восемьсот девяносто восемь рублей 35 копеек)**, в том числе НДС 10 %.

5.2. Цена Контракта включает в себя стоимость товара, стоимость упаковки, страхования, хранения, стоимость доставки до Заказчика (разгрузки в лаборатории Заказчика), все установленные налоги, включая НДС (если поставщик является плательщиком НДС), таможенные пошлины и другие обязательные платежи, выплаченные или подлежащие выплате.

5.3. Сумма, подлежащая уплате заказчиком юридическому лицу или физическому лицу, в том числе зарегистрированному в качестве индивидуального предпринимателя, уменьшается на размер налогов, сборов и иных обязательных платежей в бюджеты бюджетной системы Российской Федерации, связанных с оплатой контракта, если в соответствии с законодательством Российской Федерации о налогах и сборах такие налоги, сборы и иные обязательные платежи подлежат уплате в бюджеты бюджетной системы Российской Федерации заказчиком.

5.4. Указанная цена Контракта является твердой и определяется на весь срок исполнения Контракта.

5.5. Товар оплачивается Заказчиком при условии поставки заявленной партии товара в полном объеме, в безналичной форме путем перечисления денежных средств на расчетный счет Поставщика в течение 30 календарных дней с даты приемки товара и даты подписания заказчиком документа о приемке (акта о приемке товара), предусмотренного частью 7 статьи 94 Федеральным законом от 05.04.2013 № 44-ФЗ «О контрактной системе в сфере закупок товаров, работ, услуг для обеспечения государственных и муниципальных нужд».

6. Ответственность Сторон

6.1. Стороны несут ответственность за неисполнение или ненадлежащее исполнение своих обязательств по Контракту в соответствии с законодательством РФ, Постановлением Правительства РФ от 30.08.2017г. № 1042.

6.2. Ответственность Заказчика:

6.2.1. В случае просрочки исполнения Заказчиком обязательств, предусмотренных Контрактом, Поставщик вправе потребовать уплаты пеней. Пеня начисляется за каждый день просрочки исполнения заказчиком обязательства, предусмотренного контрактом, в размере одной трехсотой действующей на дату уплаты пени ключевой ставки Центрального банка Российской Федерации от цены контракта, уменьшенной на сумму, пропорциональную объему обязательств, предусмотренных контрактом и фактически исполненных заказчиком.

6.2.2. За ненадлежащие исполнение Заказчиком обязательств, предусмотренных Контрактом, за исключением просрочки исполнения Заказчиком обязательств, предусмотренных Контрактом, устанавливается штраф в размере 1 000,00 рублей.

6.2.3. Общая сумма начисленных штрафов за ненадлежащее исполнение заказчиком обязательств, предусмотренных контрактом, не может превышать цену контракта.

6.3. Ответственность Поставщика:

6.3.1. В случае неисполнения или ненадлежащего исполнения Поставщиком обязательств, Поставщик обязуется уплатить Заказчику пеню. Пеня начисляется за каждый день просрочки исполнения поставщиком (подрядчиком, исполнителем) обязательства, предусмотренного контрактом, в размере одной трехсотой действующей на дату уплаты пени ключевой ставки Центрального банка Российской Федерации от цены контракта, уменьшенной на сумму, пропорциональную объему обязательств, предусмотренных контрактом и фактически исполненных поставщиком (подрядчиком, исполнителем).

В течение 20 дней, с момента возникновения права требования оплаты пени, Заказчик направляет Поставщику претензионное письмо с требованием оплаты пени в течение 7 дней с даты получения претензионного письма, рассчитанной в соответствии с положениями законодательства и условиями Контракта.

6.3.2. При неоплате (отказе от уплаты) Поставщиком пени, начисленной в соответствии с условиями Контракта, по истечении срока, указанного в претензионном письме, Заказчик имеет право удержать сумму пени из суммы, подлежащей оплате Поставщику за поставленные товары, которые приняты заказчиком, или в течение 40 дней с момента возникновения права требования оплаты пени направить в суд исковое заявление с требованием оплаты пени, рассчитанной в соответствии с положениями законодательства и Контракта за весь период просрочки исполнения.

6.3.3. В случае неисполнения или ненадлежащего исполнения Поставщиком обязательств, предусмотренных Контрактом, за исключением просрочки исполнения Поставщиком обязательств (в том числе гарантийного), предусмотренных Контрактом, Поставщик обязуется выплатить Заказчику штраф в размере 10 % от цены Контракта.

6.3.4. За каждый факт неисполнения или ненадлежащего исполнения поставщиком (подрядчиком, исполнителем) обязательства, предусмотренного контрактом, которое не имеет стоимостного выражения, размер штрафа устанавливается в размере 1 000,00 рублей.

6.3.5. Общая сумма начисленных штрафов за неисполнение или ненадлежащее исполнение поставщиком (подрядчиком, исполнителем) обязательств, предусмотренных контрактом, не может превышать цену контракта.

6.4. Заказчик вправе вернуть обеспечение исполнения Контракта, уменьшенное на размер начисленных штрафов, пеней.

7. Основания и порядок изменения и расторжения Контракта

7.1. Контракт может быть изменен по соглашению Сторон при снижении цены Контракта без изменения предусмотренных Контрактом количества товара, качества товара и иных условий Контракта.

7.2. Заказчик по согласованию с Поставщиком вправе увеличить или уменьшить предусмотренные Контрактом количество товара не более, чем на десять процентов. При увеличении количества товара по соглашению сторон допускается изменение цены Контракта пропорционально дополнительному количеству товара исходя из установленной в Контракте цены единицы товара, но не более чем на десять процентов цены Контракта. При уменьшении предусмотренных Контрактом количества товара Стороны обязаны уменьшить цену Контрактом исходя из цены единицы товара.

7.3. При исполнении контракта (за исключением случае, которые предусмотрены нормативными правовыми актами, принятыми в соответствии с частью 6 статьи 14 Федерального закона от 05.04.2013г. № 44-ФЗ «О контрактной системе в сфере закупок товаров, работ, услуг для обеспечения государственных и муниципальных нужд») по согласованию заказчика с поставщиком (подрядчиком, исполнителем) допускается поставка товара, выполнение работы или оказание услуги, качество, технические и функциональные характеристики (потребительские свойства) которых являются улучшенными по сравнению с качеством и соответствующими техническими и функциональными характеристиками, указанными в контракте.

7.4. Контракт может быть расторгнут по соглашению Сторон, а также Стороны вправе в одностороннем порядке по письменному заявлению отказаться от его исполнения по основаниям, предусмотренным Контрактом и законодательством.

7.5. Заказчик вправе отказаться от исполнения Контракта в одностороннем внесудебном порядке в случаях:

7.5.1. Поставки Товара ненадлежащего качества с недостатками, которые не могут быть устранены в приемлемый для Заказчика срок;

7.5.2. Нарушение Поставщиком сроков поставки товара, предусмотренных контрактом, более чем на 14 календарных дней;

7.5.3. В иных случаях, предусмотренных гражданским законодательствам.

7.6. Поставщик вправе отказаться от исполнения Контракта в одностороннем порядке в случаях:

7.6.1. Необоснованного уклонения Заказчика от принятия и (или) оплаты Товара.

8. Обеспечение исполнения Контракта

8.1. Обеспечение исполнения контракта предоставляется Поставщиком в размере 15 % от начальной (максимальной) цены контракта. Если при проведении аукциона начальная (максимальная) цена Контракта, указанная в извещении об осуществлении закупки, снижена Поставщиком на двадцать пять и более процентов, Поставщик предоставляет обеспечение исполнения Контракта с учетом положений

статьи 37 Федерального закона от 05.04.2013 № 44-ФЗ «О контрактной системе в сфере закупок товаров, работ, услуг для обеспечения государственных и муниципальных нужд».

8.2. Исполнение Контракта может обеспечиваться предоставлением банковской гарантии, выданной банком и соответствующей требованиям статьи 45 Федерального закона о контрактной системе, или внесением денежных средств на указанный Заказчиком счет, на котором в соответствии с законодательством Российской Федерации учитываются операции со средствами, поступающими Заказчику. Способ обеспечения исполнения контракта, гарантийных обязательств, срок действия банковской гарантии определяются в соответствии с требованиями настоящего Федерального закона участником закупки, с которым заключается контракт, самостоятельно.

8.3. Банковская гарантия должна быть безотзывной и соответствовать требованиям, установленным статьей 45 Федерального закона от 05.04.2013 № 44-ФЗ «О контрактной системе в сфере закупок товаров, работ, услуг для обеспечения государственных и муниципальных нужд».

8.4. В банковскую гарантию должно быть включено условие о праве Заказчика на бесспорное списание денежных средств со счета гаранта, если гарантом в срок не более чем пять рабочих дней не исполнено требование Заказчика об уплате денежной суммы по банковской гарантии, направленное до окончания срока действия банковской гарантии.

8.5. Срок действия банковской гарантии должен превышать предусмотренный контрактом срок исполнения обязательств, которые должны быть обеспечены такой банковской гарантией, не менее чем на один месяц, в том числе в случае его изменения в соответствии со статьей 95 ФЗ-44.

8.6. Заказчик рассматривает поступившую банковскую гарантию в срок, не превышающий трех рабочих дней со дня ее поступления.

8.7. Денежные средства, переданные в качестве обеспечения исполнения контракта, в том числе часть этих денежных средств, в случае уменьшения размера обеспечения исполнения контракта, возвращаются Поставщику не позднее, чем через 30 (тридцать) дней после даты исполнения Поставщиком своих обязательств по Контракту, в том числе обязательств по уплате неустойки (штрафов, пени).

8.8. В ходе исполнения контракта Поставщик вправе изменить способ обеспечения исполнения контракта и (или) предоставить заказчику взамен ранее предоставленного обеспечения исполнения контракта новое обеспечение исполнения контракта, размер которого может быть уменьшен в порядке и случаях, которые предусмотрены частями 7.2 и 7.3 ст.96 44-ФЗ.

8.9. В случае отзыва в соответствии с законодательством Российской Федерации у банка, предоставившего банковскую гарантию в качестве обеспечения исполнения контракта, лицензии на осуществление банковских операций Поставщик обязан предоставить новое обеспечение исполнения контракта не позднее одного месяца со дня надлежащего уведомления заказчиком поставщика о необходимости предоставить соответствующее обеспечение.

За каждый день просрочки исполнения поставщиком данного обязательства начисляется пеня.

8.10. По настоящему Контракту должны быть обеспечены обязательства Поставщиком по возмещению убытков Заказчика, причиненных неисполнением или ненадлежащим исполнением обязательств по настоящему Контракту, а также обязанность по выплате неустойки (штрафа, пени), иных долгов, возникших у Поставщика перед Заказчиком.

8.11. Сумма обеспечения исполнения обязательств по контракту подлежит выплате Заказчику в качестве компенсации за убытки, оплаты неустойки, которые могут наступить вследствие неисполнения или ненадлежащего исполнения обязательств по контракту.

8.12. Обеспечение исполнения контракта удерживается Заказчиком в полном объеме в случае одностороннего отказа Заказчика от исполнения контракта.

8.13. Антидемпинговые меры применяются в случаях, предусмотренных Федеральным законом от 05.04.2013 № 44-ФЗ «О контрактной системе в сфере закупок товаров, работ, услуг для обеспечения государственных и муниципальных нужд».

8.14. Реквизиты для перечисления обеспечения исполнения контракта:

ИНН 4346011211/ КПП 434501001
ОКПО 01928129/ОКТМО 33701000
КБК 80100000000000000000
Банковские реквизиты:
Получатель: Министерство финансов Кировской области
(КОГБУЗ «Кировская областная клиническая больница» л/с 05801000021)
расчетный счет: № 40302810100004000001
Наименование банка:
Отделение по Кировской области Волго-Вятского главного
управления Центрального банка Российской Федерации
(сокращенное наименование – Отделение Киров)
БИК 043304001

9. Порядок урегулирования споров

9.1. Претензионный порядок досудебного урегулирования споров, вытекающих из Контракта, является для Сторон обязательным.

9.2. Допускается направление Сторонами претензионных писем иными способами: по факсу и

электронной почте, экспресс-почтой.

9.3. Срок рассмотрения претензионного письма и направления ответа на него составляет 10 (десять) рабочих дней, за исключением случая, предусмотренного п. 5.3.1. Контракта, со дня получения последнего адресатом.

9.4. В случае неурегулирования споров и разногласий в претензионном порядке они передаются на рассмотрение в Арбитражный суд Кировской области.

10. Обстоятельства непреодолимой силы

10.1. Стороны освобождаются от ответственности за частичное или полное неисполнение обязательств по Контракту, если оно явилось следствием действия обстоятельств непреодолимой силы, возникших помимо воли и желания сторон, и которые нельзя было предвидеть или предотвратить, включая объявленную или фактическую войну, гражданские волнения, эпидемии, блокаду, эмбарго, землетрясения, наводнения, пожары и другие обстоятельства непреодолимой силы.

11. Прочие условия

11.1. Любые изменения и дополнения по Контракту вступают в силу и становятся его неотъемлемыми частями, только если они совершены в письменной форме, подписаны уполномоченными представителями обеих Сторон и содержат ссылку на Контракт.

11.2. Стороны обязуются незамедлительно информировать друг друга о возникших затруднениях, которые могут привести к невыполнению отдельных условий Контракта, для согласования и принятия необходимых мер.

11.3. Стороны признают, что, если какое-либо из положений Контракта становится недействительным в течение срока его действия вследствие изменения законодательства, остальные положения Контракта обязательны для Сторон в течение срока действия Контракта.

11.4. Стороны обязаны извещать друг друга об изменениях своего адреса, номеров телефонов, иных реквизитов в срок не позднее 5 (пяти) дней с момента начала действий таких изменений.

11.5. Поставщик не вправе передавать свои права по Контракту третьим лицам.

11.6. Во всем остальном, что не предусмотрено Контрактом, Стороны руководствуются действующим законодательством РФ.

12. Срок действия Контракта

12.1. Контракт вступает в силу с даты его подписания и действует по «31» декабря 2021г.

13. Адреса и реквизиты Сторон

Заказчик	Поставщик
КОГБУЗ «Кировская областная клиническая больница»	**ООО «МЕДИА СЕРВИС АБВ»**
610027, г. Киров, ул. Воровского,42,	Юр. адрес: 107014, РФ, г. Москва, Б. Остроумовская, 13, Э/П/К ЦОКОЛЬ/II/23
(8332) 37-63-54; kokb@mail.ru	Почтовый адрес: 119435, г. Москва, ул. Малая Пироговская, д.16, оф.31,
Р/с 40601810200003000001	ИНН:7718185551 КПП: 771801001
В Отделении по Кировской области	Тел./факс: 495-788-5730
Волго-Вятского главного управления	e-mail: atv.med@gmail.com
Центрального банка Российской Федерации	ПАО «СБЕРБАНК» г. Москва
ИНН 4346011211	р/с: 40702810838000072676
КПП 434501001	к/с 30101810400000000225,
БИК 043304001	БИК 044525225, ОГРН 1027700150444
	ОКПО 56682492 ОКВЭД 51.46
	ОКОПФ 65 ОКФС 16
	ОКАТО 45263591000
	ОКТМО 45315000 ОКСМ 643
	Дата постановки на учет: 19.06.2001 г.
И.о. главного врача	Генеральный директор
_____ С.А. Бакин	_____А.Л. Бондаренко

Приложение№1
к Контракту № 03402000033200038610001
от _____

Спецификация

№ п/п	Наименование товара	Наименование производителя, страны происхождения товара	Описание требований (функциональные, технические, качественные, эксплуатационные характеристики товара, единицы измерения)	Ед. изм.	Кол-во	Цена за ед., руб.	Сумма, руб.
1	**Электрод хлорный** КТРУ: 21.20.23.110 03110451180 Электрод хлорный, необслуживаемый (Chloride Electrode, maintenance free)	Roche Diagnostics GmbH, Германия, Австрия, Швейцария, США	Электрод хлорный, необслуживаемый (Chloride Electrode)	шт.	1	29 080,89	29 080,89
2	**Кондиционер натриевого электрода (Sodium Electrode Conditioner)** КТРУ: 21.20.23.110 03110362180 Кондиционер натриевого электрода (Sodium Electrode Conditioner)	Roche Diagnostics GmbH, Германия, Австрия, Швейцария, США	Кондиционер натриевого электрода (Sodium Electrode Conditioner), фасовка 125 мл.	уп.	2	2 908,73	5 817,46
Итого:							**34 898,35**

Подписи сторон:

Заказчик
И.о. главного врача КОГБУЗ «КОКБ»

_____ С.А. Бакин

Поставщик
Генеральный директор ООО «МЕДИА СЕРВИС АБВ»

_____ А.Л. Бондаренко

Контракт № 0340200003320004164000 1
на поставку товара
Рег.№ 2434601121120000518

г. Киров "06" мая 2020 г.

КОГБУЗ «Кировская областная клиническая больница», именуемое в дальнейшем "Заказчик", в лице исполняющего обязанности главного врача Бакина Сергея Анатольевича, действующего на основании Устава, с одной стороны, и

Общество с ограниченной ответственностью «МЕДИА СЕРВИС АБВ» (ООО «МЕДИА СЕРВИС АБВ»), именуемое в дальнейшем «Поставщик», в лице генерального директора Бондаренко Андрея Леонидовича, действующего на основании Устава, с другой стороны, вместе именуемые в дальнейшем "Стороны", заключили настоящий Контракт о нижеследующем:

1. Предмет Контракта

1.1. Поставщик обязуется поставить Заказчику **химические реактивы и расходные материалы для автоматического биохимического анализатора "Cobas C 702/502" (закрытая система)** (далее – Товар) в соответствии со Спецификацией, являющейся Приложением №1 к настоящему Контракту, а Заказчик обязуется принять и оплатить поставленный Товар, в срок, установленный Контрактом.

1.2. Настоящий контракт заключен по результатам аукциона в электронной форме на основании протокола № 0340200003320004164-1 от "23" апреля 2020 г. и финансируется за счет средств территориальных внебюджетных фондов, средств, полученных от иной приносящей доход деятельности, средств областного бюджета в виде субсидий на иные цели (софинансирование расходов, возникающих при оказании гражданам Российской Федерации высокотехнологичной медицинской помощи по программам «Сердечно-сосудистая хирургия», «Абдоминальная хирургия», не включенной в базовую программу обязательного медицинского страхования).

1.3. Наименование, количество, и стоимость Товара определены Сторонами в спецификации, являющейся неотъемлемой частью Контракта (Приложение №1 к Контракту).

1.4. Поставка товара должна осуществляться с соблюдением температурного режима на пути следования в соответствии с условиями поставки, предусмотренными производителем товара или указанными в инструкции.

1.5. Товар должен быть упакован в тару (упаковку), соответствующую требованиям стандартов, технических условий и обеспечивающую сохранность товара при его транспортировке и хранении.

1.6. ИКЗ 202434601121143450100104590012120000

2. Права и обязанности Сторон

2.1. Заказчик обязуется:

2.1.1. Совершить все необходимые действия, обеспечивающие принятие Товара по количеству, качеству, ассортименту и комплектности в соответствии с условиями Контракта.

2.1.2. В течение 10 (Десяти) календарных дней с момента обнаружения уведомить Поставщика о несоответствии Товара по качеству, комплектности, принадлежностям (в том числе наличию необходимых документов), условиям Контракта, которые невозможно было обнаружить в момент приемки.

2.2. Поставщик обязуется:

2.2.1. Передать Заказчику Товар в порядке и на условиях Контракта.

2.2.2. Передать Товар, являющийся собственностью Поставщика, полностью свободным от прав третьих лиц, не состоящий в споре и под арестом, не являющийся предметом залога и т.п.

2.2.3. При передаче товара поставщик предоставляет Заказчику надлежащим образом оформленные и действующие на момент поставки документы: копии сертификата соответствия и /или декларации о соответствии, если данный товар входит в единый перечень продукции, подлежащей обязательной сертификации и декларированию, копии регистрационного удостоверения (для товара, являющегося медицинским изделием), подтверждающие качество товара, его соответствие требованиям законодательства РФ и страну происхождения товара, а также инструкции по использованию товара на русском языке.

Кроме того, для товара иностранного производства, при передаче товара поставщик предоставляет документы, подтверждающие факт введения в гражданский оборот на территории Российской Федерации правообладателем товарного знака (далее – правообладатель), размещенного на товаре, или с его согласия. Документами, подтверждающими данный факт могут быть: лицензионные соглашения поставщика с правообладателем; письма правообладателей и лицензиата, договоры поставщика с правообладателем (лицензиатом, контрагентами лицензиата) на поставку медицинских изделий, или иные документы, подтверждающие указанный факт.

2.2.4. Поставить товар, маркировка которого должна быть четкой и разборчивой, а также выделяться или размещаться на фоне, контрастном по отношению к цвету поверхности, на котором расположена.

Маркировка должна содержать:

- наименование товара и обозначение его модели (артикула);
- наименование страны-производителя (изготовителя);

-наименование, местонахождение (юридический адрес) производителя (изготовителя), адрес места производства (изготовления);

- номер и дата выдачи регистрационного удостоверения на товар;

- название товара в соответствии с регистрационным удостоверением;

- номер серии (партии) товара, и срок его годности.

2.3. Заказчик вправе:

2.3.1. Отказаться от оплаты Товара, не соответствующего требованиям, установленным законодательством для определения качества товаров или Контракта.

2.3.2. В случае существенного нарушения Поставщиком требований к качеству Товара (обнаружения неустранимых недостатков, недостатков, которые не могут быть устранены без несоразмерных расходов или затрат времени или выявляются неоднократно либо проявляются вновь после их устранения, и других подобных недостатков) по своему выбору:

- отказаться от исполнения Контракта и потребовать возврата уплаченной за Товар денежной суммы;

- потребовать замены Товара ненадлежащего качества Товаром, соответствующим условиям Контракта.

2.4. Поставщик вправе:

2.4.1. По своему выбору потребовать оплаты Товара либо отказаться от исполнения Контракта, если Заказчик в нарушение Контракта отказывается принять и (или) оплатить Товар.

3. Срок и порядок поставки Товара

3.1. Поставка Товара осуществляется Поставщиком путем доставки Заказчику по адресу, указанному в п. 3.2 Контракта.

3.2. Место поставки Товара: КОГБУЗ «Кировская областная клиническая больница», 610027, г. Киров, ул. Воровского, д. 42 ЦКДЛ.

3.3. Риск случайной гибели или случайного повреждения Товара переходит к Заказчику с момента поставки товара. Факт передачи Товара оформляется путем подписания Сторонами товарных накладных.

3.4. Поставка товара осуществляется по заявкам Заказчика **в течение 20 календарных дней с момента направления заявки.**

Количество и объем заявок зависят от потребности Заказчика, возникшей в период действия Контракта.

Поставка товара без заявки Заказчика или поставка товара в объеме отличном от предусмотренного заявкой Заказчика не допускается.

Поставка по направленной заявке осуществляется в полном объеме, частичная поставка не допускается.

Датой поставки товара считается дата поступления всего заявленного товара в полном объеме с предоставлением документов, указанных в п. 2.2.3., 3.5., 3.6. При невыполнении данного условия, товар считается не поставленным, принятию и оплате не подлежит.

Направление заявок осуществляется по факсу, электронной почте, указанных в разделе «Адреса и реквизиты сторон».

Количество и объем заявок зависят от финансирования Заказчика.

3.5. При передаче Товара Поставщик предоставляет следующие документы в двух экземплярах: копии сертификата соответствия и /или декларации о соответствии, если данный товар входит в единый перечень продукции, подлежащей обязательной сертификации и декларированию, копии регистрационного удостоверения (для товара, являющегося медицинским изделием), подтверждающие качество товара, его соответствие требованиям законодательства РФ и страну происхождения товара, а также инструкции по использованию товара на русском языке.

Кроме того, для товара иностранного производства, при передаче товара поставщик предоставляет документы, подтверждающие факт введения в гражданский оборот на территории Российской Федерации правообладателем товарного знака (далее – правообладатель), размещенного на товаре, или с его согласия. Документами, подтверждающими данный факт могут быть: лицензионные соглашения поставщика с правообладателем; письма правообладателей и лицензиата, договоры поставщика с правообладателем (лицензиатом, контрагентами лицензиата) на поставку медицинских изделий, или иные документы, подтверждающие указанный факт.

3.6. Приемка товара производится комиссией по приемке товара на складе Заказчика при условии поставки заявленного товара в полном объеме, предоставления надлежащим образом оформленных документов на товар: копии сертификата соответствия и /или декларации о соответствии, если данный товар входит в единый перечень продукции, подлежащей обязательной сертификации и декларированию, копии регистрационного удостоверения (для товара, являющегося медицинским изделием), подтверждающие качество товара, его соответствие требованиям законодательства РФ и страну происхождения товара, а также инструкции по использованию товара на русском языке, счет-фактуры (счета), товарные накладные и другие документы в соответствии с действующим законодательством) в срок не позднее 20 рабочих дней после поставки товара на склад заказчика.

3.7. Приемка результатов поставленного товара оформляется документом о приемке (акт о приемке товара), который подписывается заказчиком (в случае создания приемочной комиссии подписывается всеми членами приемочной комиссии и утверждается заказчиком).

3.8. При обнаружении несоответствия качества, количества и ассортимента товара данный факт отражается в накладной или составляется акт о несоответствии товара, подписанный членами комиссии, о чем поставщик извещается уведомлением о вызове.

Акт о несоответствии товара, а также уведомление о вызове представителя направляются по электронной почте на адрес, указанный в разделе «Адреса и реквизиты сторон».

Дальнейшая приемка товара осуществляется только в присутствии уполномоченного представителя Поставщика. Представитель одногороднего Поставщика обязан явиться по вызову Заказчика не позднее чем на следующий рабочий день после получения вызова, иногороднего – не позднее трех рабочих после получения вызова, не считая времени, необходимого для проезда.

3.9. Товар, не соответствующий требованиям, указанным в законодательстве для определения качества товаров и Контракте считается не поставленным.

В случае если часть товара, поставленного согласно заявке Заказчика, не соответствует по качеству и/или количеству условиям Контракта, Заказчик вправе отказаться от всех переданных товаров, предусмотренных заявкой (абз.3 п.2 ст.468 ГК РФ).

3.10. Заказчик вправе привлечь к приемке товара экспертов, экспертные организации в случаях, предусмотренных Федеральным законом от 05.04.2013 № 44-ФЗ «О контрактной системе в сфере закупок товаров, работ, услуг для обеспечения государственных и муниципальных нужд».

3.11. Согласно пункту 1 статьи 514 Гражданского кодекса Российской Федерации, в случае несоответствия товара требованиям контракта, а также документам, указанным в п. 3.5., 2.2.3. Контракта, Заказчик отказывается от приемки товара и принимает его на ответственное хранение.

3.12. Поставщик обязан заменить товар не соответствующего качества или возвратить заказчику уплаченную за него стоимость в течение 5 (пяти) дней с момента предъявления претензии. Все расходы, связанные с возвратом некачественного товара, в том числе расходы в связи с проведением контроля качества товара несет Поставщик. Поставщик обязан возместить расходы, связанные с возвратом некачественного товара, в течение 5 (пяти) дней с момента предъявления претензии.

4. Гарантии

4.1. Поставщик гарантирует полное соответствие поставляемого товара требованиям государственных стандартов качества, предъявляемым к данному виду товаров.

4.2. Гарантии качества товара должны быть предоставлены на весь объем поставляемого товара.

4.3. На момент передачи Поставщиком товара остаточный срок годности товара должен составлять **– не менее 4 месяцев.**

5. Порядок расчетов

НМЦ= 4 100 893,76

5.1. Цена на поставляемый Товар составляет **4 100 893,76 (четыре миллиона сто тысяч восемьсот девяносто три рубля 76 копеек)**, в том числе НДС.

5.2. Цена Контракта включает в себя стоимость товара, стоимость упаковки, страхования, хранения, стоимость доставки до Заказчика (разгрузки в лаборатории Заказчика), все установленные налоги, включая НДС (если поставщик является плательщиком НДС), таможенные пошлины и другие обязательные платежи, выплаченные или подлежащие выплате.

5.3. Сумма, подлежащая уплате заказчиком юридическому лицу или физическому лицу, в том числе зарегистрированному в качестве индивидуального предпринимателя, уменьшается на размер налогов, сборов и иных обязательных платежей в бюджеты бюджетной системы Российской Федерации, связанных с оплатой контракта, если в соответствии с законодательством Российской Федерации о налогах и сборах такие налоги, сборы и иные обязательные платежи подлежат уплате в бюджеты бюджетной системы Российской Федерации заказчиком.

5.4. Указанная цена Контракта является твердой и определяется на весь срок исполнения Контракта.

5.5. Товар оплачивается Заказчиком при условии поставки заявленной партии товара в полном объеме, в безналичной форме путем перечисления денежных средств на расчетный счет Поставщика в течение 30 календарных дней с даты приемки товара и даты подписания заказчиком документа о приемке (акта о приемке товара), предусмотренного частью 7 статьи 94 Федеральным законом от 05.04.2013 № 44-ФЗ «О контрактной системе в сфере закупок товаров, работ, услуг для обеспечения государственных и муниципальных нужд».

6. Ответственность Сторон

6.1. Стороны несут ответственность за неисполнение или ненадлежащее исполнение своих обязательств по Контракту в соответствии с законодательством РФ, Постановлением Правительства РФ от 30.08.2017г. № 1042.

6.2. Ответственность Заказчика:

6.2.1. В случае просрочки исполнения Заказчиком обязательств, предусмотренных Контрактом, Поставщик вправе потребовать уплаты пеней. Пеня начисляется за каждый день просрочки исполнения заказчиком обязательства, предусмотренного контрактом, в размере одной трехсотой действующей на дату уплаты пени ключевой ставки Центрального банка Российской Федерации от цены контракта,

уменьшенной на сумму, пропорциональную объему обязательств, предусмотренных контрактом и фактически исполненных заказчиком.

6.2.2. За ненадлежащие исполнение Заказчиком обязательств, предусмотренных Контрактом, за исключением просрочки исполнения Заказчиком обязательств, предусмотренных Контрактом, устанавливается штраф в размере 5 000,00 рублей.

6.2.3. Общая сумма начисленных штрафов за ненадлежащее исполнение заказчиком обязательств, предусмотренных контрактом, не может превышать цену контракта.

6.3. Ответственность Поставщика:

6.3.1. В случае неисполнения или ненадлежащего исполнения Поставщиком обязательств, Поставщик обязуется уплатить Заказчику пеню. Пеня начисляется за каждый день просрочки исполнения поставщиком (подрядчиком, исполнителем) обязательства, предусмотренного контрактом, в размере одной трехсотой действующей на дату уплаты пени ключевой ставки Центрального банка Российской Федерации от цены контракта, уменьшенной на сумму, пропорциональную объему обязательств, предусмотренных контрактом и фактически исполненных поставщиком (подрядчиком, исполнителем).

В течение 20 дней, с момента возникновения права требования оплаты пени, Заказчик направляет Поставщику претензионное письмо с требованием оплаты пени в течение 7 дней с даты получения претензионного письма, рассчитанной в соответствии с положениями законодательства и условиями Контракта.

6.3.2. При неоплате (отказе от уплаты) Поставщиком пени, начисленной в соответствии с условиями Контракта, по истечении срока, указанного в претензионном письме, Заказчик имеет право удержать сумму пени из суммы, подлежащей оплате Поставщику за поставленные товары, которые приняты заказчиком, или в течение 40 дней с момента возникновения права требования оплаты пени направить в суд исковое заявление с требованием оплаты пени, рассчитанной в соответствии с положениями законодательства и Контракта за весь период просрочки исполнения.

6.3.3. В случае неисполнения или ненадлежащего исполнения Поставщиком обязательств, предусмотренных Контрактом, за исключением просрочки исполнения Поставщиком обязательств (в том числе гарантийного), предусмотренных Контрактом, Поставщик обязуется выплатить Заказчику штраф в размере 5 % от цены Контракта.

6.3.4. За каждый факт неисполнения или ненадлежащего исполнения поставщиком (подрядчиком, исполнителем) обязательства, предусмотренного контрактом, которое не имеет стоимостного выражения, размер штрафа устанавливается в размере 5 000,00 рублей.

6.3.5. Общая сумма начисленных штрафов за неисполнение или ненадлежащее исполнение поставщиком (подрядчиком, исполнителем) обязательств, предусмотренных контрактом, не может превышать цену контракта.

6.4. Заказчик вправе вернуть обеспечение исполнения Контракта, уменьшенное на размер начисленных штрафов, пеней.

7. Основания и порядок изменения и расторжения Контракта

7.1. Контракт может быть изменен по соглашению Сторон при снижении цены Контракта без изменения предусмотренных Контрактом количества товара, качества товара и иных условий Контракта.

7.2. Заказчик по согласованию с Поставщиком вправе увеличить или уменьшить предусмотренные Контрактом количество товара не более, чем на десять процентов. При увеличении количества товара по соглашению сторон допускается изменение цены Контракта пропорционально дополнительному количеству товара исходя из установленной в Контракте цены единицы товара, но не более чем на десять процентов цены Контракта. При уменьшении предусмотренных Контрактом количества товара Стороны обязаны уменьшить цену Контрактом исходя из цены единицы товара.

7.3. При исполнении контракта (за исключением случае, которые предусмотрены нормативными правовыми актами, принятыми в соответствии с частью 6 статьи 14 Федерального закона от 05.04.2013г. № 44-ФЗ «О контрактной системе в сфере закупок товаров, работ, услуг для обеспечения государственных и муниципальных нужд») по согласованию заказчика с поставщиком (подрядчиком, исполнителем) допускается поставка товара, выполнение работы или оказание услуги, качество, технические и функциональные характеристики (потребительские свойства) которых являются улучшенными по сравнению с качеством и соответствующими техническими и функциональными характеристиками, указанными в контракте.

7.4. Контракт может быть расторгнут по соглашению Сторон, а также Стороны вправе в одностороннем порядке по письменному заявлению отказаться от его исполнения по основаниям, предусмотренным Контрактом и законодательством.

7.5. Заказчик вправе отказаться от исполнения Контракта в одностороннем внесудебном порядке в случаях:

7.5.1. Поставки Товара ненадлежащего качества с недостатками, которые не могут быть устранены в приемлемый для Заказчика срок;

7.5.2. Нарушение Поставщиком сроков поставки товара, предусмотренных контрактом, более чем на 14 календарных дней;

7.5.3. В иных случаях, предусмотренных гражданским законодательствам.

7.6. Поставщик вправе отказаться от исполнения Контракта в одностороннем порядке в случаях:

7.6.1. Необоснованного уклонения Заказчика от принятия и (или) оплаты Товара.

8. Обеспечение исполнения Контракта

8.1. Обеспечение исполнения контракта предоставляется Поставщиком в размере 15 % от начальной (максимальной) цены контракта. Если при проведении аукциона начальная (максимальная) цена Контракта, указанная в извещении об осуществлении закупки, снижена Поставщиком на двадцать пять и более процентов, Поставщик предоставляет обеспечение исполнения Контракта с учетом положений статьи 37 Федерального закона от 05.04.2013 № 44-ФЗ «О контрактной системе в сфере закупок товаров, работ, услуг для обеспечения государственных и муниципальных нужд».

8.2. Исполнение Контракта может обеспечиваться предоставлением банковской гарантии, выданной банком и соответствующей требованиям статьи 45 Федерального закона о контрактной системе, или внесением денежных средств на указанный Заказчиком счет, на котором в соответствии с законодательством Российской Федерации учитываются операции со средствами, поступающими Заказчику. Способ обеспечения исполнения контракта, гарантийных обязательств, срок действия банковской гарантии определяются в соответствии с требованиями настоящего Федерального закона участником закупки, с которым заключается контракт, самостоятельно.

8.3. Банковская гарантия должна быть безотзывной и соответствовать требованиям, установленным статьей 45 Федерального закона от 05.04.2013 № 44-ФЗ «О контрактной системе в сфере закупок товаров, работ, услуг для обеспечения государственных и муниципальных нужд».

8.4. В банковскую гарантию должно быть включено условие о праве Заказчика на бесспорное списание денежных средств со счета гаранта, если гарантом в срок не более чем пять рабочих дней не исполнено требование Заказчика об уплате денежной суммы по банковской гарантии, направленное до окончания срока действия банковской гарантии.

8.5. Срок действия банковской гарантии должен превышать предусмотренный контрактом срок исполнения обязательств, которые должны быть обеспечены такой банковской гарантией, не менее чем на один месяц, в том числе в случае его изменения в соответствии со статьей 95 ФЗ-44.

8.6. Заказчик рассматривает поступившую банковскую гарантию в срок, не превышающий трех рабочих дней со дня ее поступления.

8.7. Денежные средства, переданные в качестве обеспечения исполнения контракта, в том числе часть этих денежных средств, в случае уменьшения размера обеспечения исполнения контракта, возвращаются Поставщику не позднее, чем через 30 (тридцать) дней после даты исполнения Поставщиком своих обязательств по Контракту, в том числе обязательств по уплате неустойки (штрафов, пени).

8.8. В ходе исполнения контракта Поставщик вправе изменить способ обеспечения исполнения контракта и (или) предоставить заказчику взамен ранее предоставленного обеспечения исполнения контракта новое обеспечение исполнения контракта, размер которого может быть уменьшен в порядке и случаях, которые предусмотрены частями 7.2 и 7.3 ст.96 44-ФЗ.

8.9. В случае отзыва в соответствии с законодательством Российской Федерации у банка, предоставившего банковскую гарантию в качестве обеспечения исполнения контракта, лицензии на осуществление банковских операций Поставщик обязан предоставить новое обеспечение исполнения контракта не позднее одного месяца со дня надлежащего уведомления заказчиком поставщика о необходимости предоставить соответствующее обеспечение.

За каждый день просрочки исполнения поставщиком данного обязательства начисляется пеня.

8.10. По настоящему Контракту должны быть обеспечены обязательства Поставщиком по возмещению убытков Заказчика, причиненных неисполнением или ненадлежащим исполнением обязательств по настоящему Контракту, а также обязанность по выплате неустойки (штрафа, пени), иных долгов, возникших у Поставщика перед Заказчиком.

8.11. Сумма обеспечения исполнения обязательств по контракту подлежит выплате Заказчику в качестве компенсации за убытки, оплаты неустойки, которые могут наступить вследствие неисполнения или ненадлежащего исполнения обязательств по контракту.

8.12. Обеспечение исполнения контракта удерживается Заказчиком в полном объеме в случае одностороннего отказа Заказчика от исполнения контракта.

8.13. Антидемпинговые меры применяются в случаях, предусмотренных Федеральным законом от 05.04.2013 № 44-ФЗ «О контрактной системе в сфере закупок товаров, работ, услуг для обеспечения государственных и муниципальных нужд».

8.14. Реквизиты для перечисления обеспечения исполнения контракта:

ИНН 4346011211/ КПП 434501001
ОКПО 01928129/ОКТМО 33701000
КБК 80100000000000000000
Банковские реквизиты:
Получатель: Министерство финансов Кировской области
(КОГБУЗ «Кировская областная клиническая больница» л/с 05801000021)
расчетный счет: № 40302810100004000001
Наименование банка:
Отделение по Кировской области Волго-Вятского главного
управления Центрального банка Российской Федерации

(сокращенное наименование – Отделение Киров)
БИК 043304001

9. Порядок урегулирования споров

9.1. Претензионный порядок досудебного урегулирования споров, вытекающих из Контракта, является для Сторон обязательным.

9.2. Допускается направление Сторонами претензионных писем иными способами: по факсу и электронной почте, экспресс-почтой.

9.3. Срок рассмотрения претензионного письма и направления ответа на него составляет 10 (десять) рабочих дней, за исключением случая, предусмотренного п. 5.3.1. Контракта, со дня получения последнего адресатом.

9.4. В случае неурегулирования споров и разногласий в претензионном порядке они передаются на рассмотрение в Арбитражный суд Кировской области.

10. Обстоятельства непреодолимой силы

10.1. Стороны освобождаются от ответственности за частичное или полное неисполнение обязательств по Контракту, если оно явилось следствием действия обстоятельств непреодолимой силы, возникших помимо воли и желания сторон, и которые нельзя было предвидеть или предотвратить, включая объявленную или фактическую войну, гражданские волнения, эпидемии, блокаду, эмбарго, землетрясения, наводнения, пожары и другие обстоятельства непреодолимой силы.

11. Прочие условия

11.1. Любые изменения и дополнения по Контракту вступают в силу и становятся его неотъемлемыми частями, только если они совершены в письменной форме, подписаны уполномоченными представителями обеих Сторон и содержат ссылку на Контракт.

11.2. Стороны обязуются незамедлительно информировать друг друга о возникших затруднениях, которые могут привести к невыполнению отдельных условий Контракта, для согласования и принятия необходимых мер.

11.3. Стороны признают, что, если какое-либо из положений Контракта становится недействительным в течение срока его действия вследствие изменения законодательства, остальные положения Контракта обязательны для Сторон в течение срока действия Контракта.

11.4. Стороны обязаны извещать друг друга об изменениях своего адреса, номеров телефонов, иных реквизитов в срок не позднее 5 (пяти) дней с момента начала действий таких изменений.

11.5. Поставщик не вправе передавать свои права по Контракту третьим лицам.

11.6. Во всем остальном, что не предусмотрено Контрактом, Стороны руководствуются действующим законодательством РФ.

12. Срок действия Контракта

12.1. Контракт вступает в силу с даты его подписания и действует по «31» декабря 2021г.

13. Адреса и реквизиты Сторон

Заказчик	Поставщик
КОГБУЗ «Кировская областная клиническая больница»	**ООО «МЕДИА СЕРВИС АБВ»**
610027, г. Киров, ул. Воровского,42,	Юр. адрес: 107014, РФ, г. Москва, Б. Остроумовская, 13, Э/П/К ЦОКОЛЬ/II/23
(8332) 37-63-54; kokb@mail.ru	Почтовый адрес: 119435, г. Москва, ул. Малая Пироговская, д.16, оф.31,
Р/с 40601810200003000001	ИНН:7718185551 КПП: 771801001
В Отделении по Кировской области	Тел./факс: 495-788-5730
Волго-Вятского главного управления	e-mail: atv.med@gmail.com
Центрального банка Российской Федерации	ПАО «СБЕРБАНК» г. Москва
ИНН 4346011211	р/с: 40702810838000072676
КПП 434501001	к/с 30101810400000000225,
БИК 043304001	БИК 044525225, ОГРН 1027700150444
	ОКПО 56682492 ОКВЭД 51.46
	ОКОПФ 65 ОКФС 16
	ОКАТО 45263591000
	ОКТМО 45315000 ОКСМ 643
	Дата постановки на учет: 19.06.2001 г.
И.о. главного врача	Генеральный директор
_____ С.А. Бакин	_____А.Л. Бондаренко

Приложение№1
к Контракту № 03402000033200041640001
от _____

Спецификация

№ п/п	Наименование товара	Наименование производителя, страны происхождения товара	Описание требований (функциональные, технические, качественные, эксплуатационные характеристики товара и их значения)	Ед. изм.	Кол-во	Цена за ед., руб.	Сумма, руб.
1	**Набор реагентов для определения ревматоидного фактора (РФ) (RF-II / Reumatoid Factors)** 05480167190 Ревматоидный фактор II 500 тестов; RF-II 500Tests cobas c701	Roche Diagnostics GmbH, Германия	количество выполнямых тестов, 500 шт.	набор	7	20 150,79	141 055,53
2	**Набор реагентов для определения С-реактивного белка (латекс) (CRPL3/C-Reactive Proteine)** 05172373190 С-реактивный белок ген.3 500 тестов; CRP Gen.3, 500Tests, cobas c701	Roche Diagnostics GmbH, Германия	количество выполнямых тестов, 500 шт.	набор	49	13 936,89	682 907,61
3	**Бета-гемолитический стрептококк А антитела к стрептолизину О ИВД, набор, нефелометрический/ турбидиметрический анализ** **КТРУ 21.20.23.110-00006760** 05219191190 Антистрептолизин О 400 тестов; ASLO TQ, 400Tests, cobas c701	Roche Diagnostics GmbH, Германия	Назначение: Для анализаторов биохимических Hitachi, Cobas Дополнительные характеристики: количество выполнямых тестов, 400 шт. Набор реагентов для определения Антистрептолизина-О, (ASLO/Tina-Quant Antistreptolisin O)	набор	10	29 764,68	297 646,80
4	**Набор реагентов для определения гомоцистеина (HCYS/Homocysteine)** 05385415190 Гомоцистеин Homocysteine Enzymatic Assay (HCY) cobas c systems	Roche Diagnostics GmbH, Германия, США, Япония	количество выполнямых тестов, 100 шт.	набор	8	28 400,46	227 203,68
5	**Набор реагентов для определения Трансферрина, (TRSF2 /Transferrin Gen.2)** 03015050122 Трансферрин (TRSF2 / Transferrin Gen.2)	Roche Diagnostics GmbH, Германия, США, Швейцария, Австрия, Япония	количество выполнямых тестов, 100 шт.	набор	20	10 633,37	212 667,40
6	**Набор реагентов для определения ферритина 4**	Roche Diagnostics	количество выполнямых тестов, 250 шт.	набор	15	49 463,70	741 955,50

	ген.(FERR4/Tina-Quant Ferritin 4 gen) 04885317190 Ферритин (Tina-quant Ferritin Gen.4 (FERR Gen.4) cobas c systems)	GmbH, Германия, США, Швейцария, Австрия, Япония					
7	**Церулоплазмин ИВД, реагент КТРУ 21.20.23.110-00004229** 20764663322 Церулоплазмин (CERU / Ceruloplasmin)	Roche Diagnostics GmbH, Германия, США, Швейцария, Австрия, Япония	Количество выполнямых тестов, 100 шт. Назначение: Для анализаторов серии COBAS	набор	3	19 061,57	57 184,71
8	**Аполипопротеин А-I ИВД, КТРУ 21.20.23.110-00003855** 03032566122 Аполипопротеин А (APOAT / Tina-Quant Apo Al)	Roche Diagnostics GmbH, Германия, США, Швейцария, Австрия, Япония	Количество выполнямых тестов, 100 шт. Назначение: Для анализаторов серии COBAS	набор	1	9 004,95	9 004,95
9	**Набор реагентов для определения Альбумина в моче (ALBT2 / Tina-Quant Albumin Gen.2)** 04469658190 Альбумин (ALBT2 / Tina-Quant Albumin Gen.2)	Roche Diagnostics GmbH, Германия, США, Швейцария, Австрия, Япония	Количество выполнямых тестов, 100 шт.	набор	34	13 472,58	458 067,72
10	**Ненасыщенная железосвязывающая способность ИВД, КТРУ 21.20.23.110-00004680** 04536355190 Ненасыщенная железосвязывающая способность (UIBC / Unsaturated Iron Binding Capacity)	Roche Diagnostics GmbH, Германия, США, Швейцария, Австрия, Япония	Количество выполнямых тестов, 100 шт. Назначение: Для анализаторов серии COBAS	набор	14	3 946,25	55 247,50
11	**Набор реагентов для определения Кальция ген.2 (CA, Gen.2)** 05061482190 Кальций ген.2 cobas c/Integra" "CA, Gen.2, 300Tests, cobas c,Integra	Roche Diagnostics GmbH, Германия	Количество выполнямых тестов, 300 шт.	набор	27	2 251,70	60 795,90
12	**Набор реагентов для определения Фосфора (PHOS2 / Phosphate Gen.2)** 05171377190 Фосфаты вер.2 600 тестов/ PHOS Gen.2, 600Tests, cobas c701	Roche Diagnostics GmbH, Германия	Количество выполнямых тестов, 600 шт.	набор	9	3 346,31	30 116,79
13	**Железо ИВД, набор, спектрофотометрический анализ**	Roche Diagnostics GmbH, Германия	Количество выполнямых тестов, 750 шт. Назначение: Для анализаторов серии Hitachi /	набор	7	4 651,57	32 560,99

	21.20.23.110-00000616		Cobas				
14	**Магний (Mg2+) ИВД, набор, спектрофотометрический анализ 21.20.23.110-00000877** 06481647190 Магний ген.2, 250 тестов; MG Gen.2, 250Tests, cobas c	Roche Diagnostics GmbH, Германия	Количество выполнямых тестов, 250 шт. Назначение: Для анализаторов серии Roche/Hitachi cobas c	набор	15	6 346,12	95 191,80
15	**Цистатин С ИВД, набор, нефелометрический/ турбидиметрический анализ 21.20.23.110-00006220** 06600239190 Реагенты для количественного определения цистатина С иммунотурбиметрическим методом в сыворотке и плазме крови на анализаторах и модулях Roche/Hitachi cobas c и Cobas Integra (CYSC2/Tina-quant Cystatin C Gen.2) варианты исполнения: 2. Реагенты в кассете/CYSC2/Tina-quant Cystatin C Gen.2 Cobas Integra/ cobas c systems	Roche Diagnostics GmbH, Германия	Назначение: Для анализаторов серии Cobas c Дополнительные характеристики: количество выполнямых тестов, 225 шт. Набор реагентов для определения цистатина С (CYSC2/Tina-quant Cystatin C Gen.2)	набор	2	64 282,68	128 565,36
16	**Определение хромогена ИВД, набор, спектрофотометрический анализ 21.20.23.110-00001273** 04489365190 Раствор для определения индекса сыворотки для системы Cobas c (SI (Serum Index)Cobas c pack)	Roche Diagnostics GmbH, Германия, США, Швейцария, Австрия, Япония	Назначение: Для анализаторов Cobas c Дополнительные характеристики: количество выполнямых тестов, 2750 шт. Реактив для определения индексов липемии, гемолиза и иктеричности в человеческой сыворотке и плазме крови	набор	3	966,02	2 898,06
17	**Калибратор липидов (C.f.a.s. Lipids)** 12172623122 Набор калибраторов для обеспечения правильности количественного определения одного или множества липидных аналитов на анализаторах и модулях биохимических Cobas Integra и Roche/Hitachi cobas c (C.f.a.s. Lipids/Calibrator for automated systems)	Roche Diagnostics GmbH, Германия	Фасовка: 3x1 мл	набор	3	9 801,33	29 403,99
18	**Ревматоидный фактор ИВД, калибратор 21.20.23.110-00010190**	Roche Diagnostics GmbH, Германия, США,	Фасовка: 5x1 мл Калибратор ревматоидного фактора (PRECISET RF)	набор	3	8 883,49	26 650,47

	12172828322 Набор калибраторов ревматоидного фактора (РФ) (PRECISET RF)	Швейцария, Австрия, Япония					
19	**Калибратор цистатина С (CFAS Cystatin C)** 04975901191 Калибратор для количественного определения цистатина С иммунотурбиметрическим методом в сыворотке и плазме крови на анализаторах и модулях Roche/Hitachi cobas c и Cobas Integra /C.f.a.s. Cystatin C Roche systems	Roche Diagnostics GmbH, Германия	Фасовка: 4x1 мл	набор	2	34 291,29	68 582,58
20	**Стандарт внутренний ИСЭ (ISE Internal standard Gen.2)** 04880455190 Внутренний стандарт Ген.2; ISE Internal Stand Gen.2, 2x2 Liter	Roche Diagnostics GmbH, Германия	Фасовка: 2 x 2000мл	набор	10	9 199,52	91 995,20
21	**Ионоселективный электрод референтный раствор ИВД, реагент 21.20.23.110-00006005** 10820652216 Раствор для электрода референсного, 500 мл (ISE Reference Electrode solution, 500 ml)	Roche Diagnostics GmbH, Германия, Япония	назначение: Для анализаторов Cobas c Дополнительные характеристики: Фасовка: 500 мл	уп.	15	2 292,73	34 390,95
22	**Буферный разбавитель образцов ИВД, автоматические/полуавтоматические системы 21.20.23.110-00000043** 04880480190 ISE Дилюент ген.2	Roche Diagnostics GmbH, Германия	назначение: Для анализаторов серии COBAS Объем реагента: 2000 (мл) Разбавляемые жидкости: Сыворотка, плазма крови человека Дополнительные характеристики: Дилюент ИСЭ Фасовка: 2*2000мл	шт.	9	9 770,97	87 938,73
23	**Дилюент NaCl 9% для системы Cobas c (NaCI Diluent Cobas c pack)** 04489357190 Дилюент NaCl 9% для системы Cobas c (NaCI Diluent Cobas c pack)	Roche Diagnostics GmbH, Германия, США, Швейцария, Австрия, Япония	Фасовка, 50 мл назначение: для автоматического разведения проб	шт.	13	644,60	8 379,80
24	**Экотергент cobas c 502 (EcoTergent)** 06544410190 Экотергент cobas c 501/502; EcoTergent, cobas c501/502, 12x59 ml	Roche Diagnostics GmbH, Германия	Фасовка: 12x59 мл назначение: добавка для снижения поверхностного натяжения в реакционной ванне анализатора	набор	3	34 930,50	104 791,50

25	**Экотергент cobas c 702 (EcoTergent)** 05907543190 Экотергент cobas c 701/702; Ecotergent, cobas c 701	Roche Diagnostics GmbH, Германия	Фасовка, 96 мл назначение: добавка для снижения поверхностного натяжения в реакционной ванне анализатора	шт.	27	4 708,66	127 133,82
26	**Раствор I (детергент I)** 04880285190 Раствор I (детергент I) для промывки ячейки (NaOH-D cell wash solution I (base wash Detergent 1))	Roche Diagnostics GmbH, Германия, США, Швейцария, Австрия, Япония	Фасовка: 2х1800мл назначение: для промывки ячейки (щелочной детергент) (NaOH-D cell wash solution I (base wash Detergent 1))	набор	17	11 179,85	190 057,45
27	**Моющий/чистящий раствор ИВД, для автоматизированных / полуавтоматизированных систем** **21.20.23.110-00005583** 05352991190 Раствор промывающий для пробозаборника 1; Sample Cleaner 1, cobas 8000	Roche Diagnostics GmbH, Германия	Назначение: Для анализаторов Hitachi, Cobas и платформ модульных cobas 6000 Объем реагента, 20 (см[3*];^мл) Дополнительные характеристики: Sample Cleaner 1 (Multiclean) Промывочный раствор для пробоотборников -щелочной комплектность упаковки: 12х20 мл	уп.	5	2 522,64	12 613,20
28	**Моющий/чистящий раствор ИВД, для автоматизированных / полуавтоматизированных систем** **21.20.23.110-00005583** 04489225190 Средство моющее синтетическое для системы Cobas c; SMS Cobas c pack	Roche Diagnostics GmbH, Германия, США, Швейцария, Австрия, Япония	Назначение: Для анализаторов Hitachi, Cobas и платформ модульных cobas 6000 Объем реагента, 50 (см[3*];^мл) Дополнительные характеристики: Средство моющее синтетическое SMS	уп.	15	562,43	8 436,45
29	**Средство моющее синтетическое SMS** 05172136190 Средство моющее синтетическое SMS; SMS, cobas c 701	Roche Diagnostics GmbH, Германия, США, Швейцария, Австрия, Япония	Объем реагента, 119 мл	уп.	6	628,54	3 771,24
30	**Реагентный пак для открытых каналов** 04593138190 Контейнер реагентный для открытых каналов (cobas c pack MULTI)	Roche Diagnostics GmbH, Германия, Япония, Китай	Multi pack cobas c	набор	3	2 507,04	7 521,12
31	**Калий (K+) ИВД, набор, ион-селективные электроды** **21.20.23.110-00008269** 10825441001 Электрод K /Cartridge K	Roche Diagnostics GmbH, Германия, Япония	назначение: Для биохимических анализаторов Roche/Hitachi Cobas c Дополнительные характеристики: Электрод K (Cartridge K)	шт.	2	33 078,48	66 156,96

Итого:	**4 100 893,76**

Подписи сторон:

Заказчик
И.о. главного врача КОГБУЗ «КОКБ»

_____ С.А. Бакин

Поставщик
Генеральный директор ООО «МЕДИА СЕРВИС АБВ»

_____ А.Л. Бондаренко

Контракт № 0340200003320004168000 1
на поставку товара
Рег.№ 2434601121120000535

г. Киров "06" мая 2020 г.

КОГБУЗ «Кировская областная клиническая больница», именуемое в дальнейшем "Заказчик", в лице исполняющего обязанности главного врача Бакина Сергея Анатольевича, действующего на основании Устава, с одной стороны, и

Общество с ограниченной ответственностью «МЕДИА СЕРВИС АБВ» (ООО «МЕДИА СЕРВИС АБВ»), именуемое в дальнейшем «Поставщик», в лице генерального директора Бондаренко Андрея Леонидовича, действующего на основании Устава, с другой стороны, вместе именуемые в дальнейшем "Стороны", заключили настоящий Контракт о нижеследующем:

1. Предмет Контракта

1.1. Поставщик обязуется поставить Заказчику **расходные материалы для исследования мочи на полуавтоматическом анализаторе «Cobas u 411» (закрытая система)** (далее – Товар) в соответствии со Спецификацией, являющейся Приложением №1 к настоящему Контракту, а Заказчик обязуется принять и оплатить поставленный Товар, в срок, установленный Контрактом.

1.2. Настоящий контракт заключен по результатам аукциона в электронной форме на основании протокола № 0340200003320004168-1 от "23" апреля 2020 г. и финансируется за счет средств, полученных от иной приносящей доход деятельности.

1.3. Наименование, количество, и стоимость Товара определены Сторонами в спецификации, являющейся неотъемлемой частью Контракта (Приложение №1 к Контракту).

1.4. Поставка товара должна осуществляться с соблюдением температурного режима на пути следования в соответствии с условиями поставки, предусмотренными производителем товара или указанными в инструкции.

1.5. Товар должен быть упакован в тару (упаковку), соответствующую требованиям стандартов, технических условий и обеспечивающую сохранность товара при его транспортировке и хранении.

1.6. ИКЗ 202434601121143450100104630012120000

2. Права и обязанности Сторон

2.1. Заказчик обязуется:

2.1.1. Совершить все необходимые действия, обеспечивающие принятие Товара по количеству, качеству, ассортименту и комплектности в соответствии с условиями Контракта.

2.1.2. В течение 10 (Десяти) календарных дней с момента обнаружения уведомить Поставщика о несоответствии Товара по качеству, комплектности, принадлежностям (в том числе наличию необходимых документов), условиям Контракта, которые невозможно было обнаружить в момент приемки.

2.2. Поставщик обязуется:

2.2.1. Передать Заказчику Товар в порядке и на условиях Контракта.

2.2.2. Передать Товар, являющийся собственностью Поставщика, полностью свободным от прав третьих лиц, не состоящий в споре и под арестом, не являющийся предметом залога и т.п.

2.2.3. При передаче товара поставщик предоставляет Заказчику надлежащим образом оформленные и действующие на момент поставки документы: копии сертификата соответствия и /или декларации о соответствии, если данный товар входит в единый перечень продукции, подлежащей обязательной сертификации и декларированию, копии регистрационного удостоверения (для товара, являющегося медицинским изделием), подтверждающие качество товара, его соответствие требованиям законодательства РФ и страну происхождения товара, а также инструкции по использованию товара на русском языке.

Кроме того, для товара иностранного производства, при передаче товара поставщик предоставляет документы, подтверждающие факт введения в гражданский оборот на территории Российской Федерации правообладателем товарного знака (далее – правообладатель), размещенного на товаре, или с его согласия. Документами, подтверждающими данный факт могут быть: лицензионные соглашения поставщика с правообладателем; письма правообладателей и лицензиата, договоры поставщика с правообладателем (лицензиатом, контрагентами лицензиата) на поставку медицинских изделий, или иные документы, подтверждающие указанный факт.

2.2.4. Поставить товар, маркировка которого должна быть четкой и разборчивой, а также выделяться или размещаться на фоне, контрастном по отношению к цвету поверхности, на котором расположена.

Маркировка должна содержать:

- наименование товара и обозначение его модели (артикула);
- наименование страны-производителя (изготовителя);
-наименование, местонахождение (юридический адрес) производителя (изготовителя), адрес места производства (изготовления);
- номер и дата выдачи регистрационного удостоверения на товар;
- название товара в соответствии с регистрационным удостоверением;
- номер серии (партии) товара, и срок его годности.

2.3. Заказчик вправе:

2.3.1. Отказаться от оплаты Товара, не соответствующего требованиям, установленным законодательством для определения качества товаров или Контракта.

2.3.2. В случае существенного нарушения Поставщиком требований к качеству Товара (обнаружения неустранимых недостатков, недостатков, которые не могут быть устранены без несоразмерных расходов или затрат времени или выявляются неоднократно либо проявляются вновь после их устранения, и других подобных недостатков) по своему выбору:

- отказаться от исполнения Контракта и потребовать возврата уплаченной за Товар денежной суммы;

- потребовать замены Товара ненадлежащего качества Товаром, соответствующим условиям Контракта.

2.4. Поставщик вправе:

2.4.1. По своему выбору потребовать оплаты Товара либо отказаться от исполнения Контракта, если Заказчик в нарушение Контракта отказывается принять и (или) оплатить Товар.

3. Срок и порядок поставки Товара

3.1. Поставка Товара осуществляется Поставщиком путем доставки Заказчику по адресу, указанному в п. 3.2 Контракта.

3.2. Место поставки Товара: КОГБУЗ «Кировская областная клиническая больница», 610027, г. Киров, ул. Воровского, д. 42 ЦКДЛ.

3.3. Риск случайной гибели или случайного повреждения Товара переходит к Заказчику с момента поставки товара. Факт передачи Товара оформляется путем подписания Сторонами товарных накладных.

3.4. Поставка товара осуществляется по заявкам Заказчика **в течение 20 календарных дней с момента направления заявки.**

Количество и объем заявок зависят от потребности Заказчика, возникшей в период действия Контракта.

Поставка товара без заявки Заказчика или поставка товара в объеме отличном от предусмотренного заявкой Заказчика не допускается.

Поставка по направленной заявке осуществляется в полном объеме, частичная поставка не допускается.

Датой поставки товара считается дата поступления всего заявленного товара в полном объеме с предоставлением документов, указанных в п. 2.2.3., 3.5., 3.6. При невыполнении данного условия, товар считается не поставленным, принятию и оплате не подлежит.

Направление заявок осуществляется по факсу, электронной почте, указанных в разделе «Адреса и реквизиты сторон».

Количество и объем заявок зависят от финансирования Заказчика.

3.5. При передаче Товара Поставщик предоставляет следующие документы в двух экземплярах: копии сертификата соответствия и /или декларации о соответствии, если данный товар входит в единый перечень продукции, подлежащей обязательной сертификации и декларированию, копии регистрационного удостоверения (для товара, являющегося медицинским изделием), подтверждающие качество товара, его соответствие требованиям законодательства РФ и страну происхождения товара, а также инструкции по использованию товара на русском языке.

Кроме того, для товара иностранного производства, при передаче товара поставщик предоставляет документы, подтверждающие факт введения в гражданский оборот на территории Российской Федерации правообладателем товарного знака (далее – правообладатель), размещенного на товаре, или с его согласия. Документами, подтверждающими данный факт могут быть: лицензионные соглашения поставщика с правообладателем; письма правообладателей и лицензиата, договоры поставщика с правообладателем (лицензиатом, контрагентами лицензиата) на поставку медицинских изделий, или иные документы, подтверждающие указанный факт.

3.6. Приемка товара производится комиссией по приемке товара на складе Заказчика при условии поставки заявленного товара в полном объеме, предоставления надлежащим образом оформленных документов на товар: копии сертификата соответствия и /или декларации о соответствии, если данный товар входит в единый перечень продукции, подлежащей обязательной сертификации и декларированию, копии регистрационного удостоверения (для товара, являющегося медицинским изделием), подтверждающие качество товара, его соответствие требованиям законодательства РФ и страну происхождения товара, а также инструкции по использованию товара на русском языке, счет-фактуры (счета), товарные накладные и другие документы в соответствии с действующим законодательством) в срок не позднее 20 рабочих дней после поставки товара на склад заказчика.

3.7. Приемка результатов поставленного товара оформляется документом о приемке (акт о приемке товара), который подписывается заказчиком (в случае создания приемочной комиссии подписывается всеми членами приемочной комиссии и утверждается заказчиком).

3.8. При обнаружении несоответствия качества, количества и ассортимента товара данный факт отражается в накладной или составляется акт о несоответствии товара, подписанный членами комиссии, о чем поставщик извещается уведомлением о вызове.

Акт о несоответствии товара, а также уведомление о вызове представителя направляются по

электронной почте на адрес, указанный в разделе «Адреса и реквизиты сторон».

Дальнейшая приемка товара осуществляется только в присутствии уполномоченного представителя Поставщика. Представитель одногороднего Поставщика обязан явиться по вызову Заказчика не позднее чем на следующий рабочий день после получения вызова, иногороднего – не позднее трех рабочих после получения вызова, не считая времени, необходимого для проезда.

3.9. Товар, не соответствующий требованиям, указанным в законодательстве для определения качества товаров и Контракте считается не поставленным.

В случае если часть товара, поставленного согласно заявке Заказчика, не соответствует по качеству и/или количеству условиям Контракта, Заказчик вправе отказаться от всех переданных товаров, предусмотренных заявкой (абз.3 п.2 ст.468 ГК РФ).

3.10. Заказчик вправе привлечь к приемке товара экспертов, экспертные организации в случаях, предусмотренных Федеральным законом от 05.04.2013 № 44-ФЗ «О контрактной системе в сфере закупок товаров, работ, услуг для обеспечения государственных и муниципальных нужд».

3.11. Согласно пункту 1 статьи 514 Гражданского кодекса Российской Федерации, в случае несоответствия товара требованиям контракта, а также документам, указанным в п. 3.5., 2.2.3. Контракта, Заказчик отказывается от приемки товара и принимает его на ответственное хранение.

3.12. Поставщик обязан заменить товар не соответствующего качества или возвратить заказчику уплаченную за него стоимость в течение 5 (пяти) дней с момента предъявления претензии. Все расходы, связанные с возвратом некачественного товара, в том числе расходы в связи с проведением контроля качества товара несет Поставщик. Поставщик обязан возместить расходы, связанные с возвратом некачественного товара, в течение 5 (пяти) дней с момента предъявления претензии.

4. Гарантии

4.1. Поставщик гарантирует полное соответствие поставляемого товара требованиям государственных стандартов качества, предъявляемым к данному виду товаров.

4.2. Гарантии качества товара должны быть предоставлены на весь объем поставляемого товара.

4.3. На момент передачи Поставщиком товара остаточный срок годности товара должен составлять **– не менее 6 месяцев.**

5. Порядок расчетов

НМЦ= 434 041,99

5.1. Цена на поставляемый Товар составляет **434 041,99 (четыреста тридцать четыре тысячи сорок один рубль 99 копеек)**, в том числе НДС 10 %.

5.2. Цена Контракта включает в себя стоимость товара, стоимость упаковки, страхования, хранения, стоимость доставки до Заказчика (разгрузки в лаборатории Заказчика), все установленные налоги, включая НДС (если поставщик является плательщиком НДС), таможенные пошлины и другие обязательные платежи, выплаченные или подлежащие выплате.

5.3. Сумма, подлежащая уплате заказчиком юридическому лицу или физическому лицу, в том числе зарегистрированному в качестве индивидуального предпринимателя, уменьшается на размер налогов, сборов и иных обязательных платежей в бюджеты бюджетной системы Российской Федерации, связанных с оплатой контракта, если в соответствии с законодательством Российской Федерации о налогах и сборах такие налоги, сборы и иные обязательные платежи подлежат уплате в бюджеты бюджетной системы Российской Федерации заказчиком.

5.4. Указанная цена Контракта является твердой и определяется на весь срок исполнения Контракта.

5.5. Товар оплачивается Заказчиком при условии поставки заявленной партии товара в полном объеме, в безналичной форме путем перечисления денежных средств на расчетный счет Поставщика в течение 30 календарных дней с даты приемки товара и даты подписания заказчиком документа о приемке (акта о приемке товара), предусмотренного частью 7 статьи 94 Федеральным законом от 05.04.2013 № 44-ФЗ «О контрактной системе в сфере закупок товаров, работ, услуг для обеспечения государственных и муниципальных нужд».

6. Ответственность Сторон

6.1. Стороны несут ответственность за неисполнение или ненадлежащее исполнение своих обязательств по Контракту в соответствии с законодательством РФ, Постановлением Правительства РФ от 30.08.2017г. № 1042.

6.2. Ответственность Заказчика:

6.2.1. В случае просрочки исполнения Заказчиком обязательств, предусмотренных Контрактом, Поставщик вправе потребовать уплаты пеней. Пеня начисляется за каждый день просрочки исполнения заказчиком обязательства, предусмотренного контрактом, в размере одной трехсотой действующей на дату уплаты пени ключевой ставки Центрального банка Российской Федерации от цены контракта, уменьшенной на сумму, пропорциональную объему обязательств, предусмотренных контрактом и фактически исполненных заказчиком.

6.2.2. За ненадлежащие исполнение Заказчиком обязательств, предусмотренных Контрактом, за исключением просрочки исполнения Заказчиком обязательств, предусмотренных Контрактом, устанавливается штраф в размере 1 000,00 рублей.

6.2.3. Общая сумма начисленных штрафов за ненадлежащее исполнение заказчиком обязательств, предусмотренных контрактом, не может превышать цену контракта.

6.3. Ответственность Поставщика:

6.3.1. В случае неисполнения или ненадлежащего исполнения Поставщиком обязательств, Поставщик обязуется уплатить Заказчику пеню. Пеня начисляется за каждый день просрочки исполнения поставщиком (подрядчиком, исполнителем) обязательства, предусмотренного контрактом, в размере одной трехсотой действующей на дату уплаты пени ключевой ставки Центрального банка Российской Федерации от цены контракта, уменьшенной на сумму, пропорциональную объему обязательств, предусмотренных контрактом и фактически исполненных поставщиком (подрядчиком, исполнителем).

В течение 20 дней, с момента возникновения права требования оплаты пени, Заказчик направляет Поставщику претензионное письмо с требованием оплаты пени в течение 7 дней с даты получения претензионного письма, рассчитанной в соответствии с положениями законодательства и условиями Контракта.

6.3.2. При неоплате (отказе от уплаты) Поставщиком пени, начисленной в соответствии с условиями Контракта, по истечении срока, указанного в претензионном письме, Заказчик имеет право удержать сумму пени из суммы, подлежащей оплате Поставщику за поставленные товары, которые приняты заказчиком, или в течение 40 дней с момента возникновения права требования оплаты пени направить в суд исковое заявление с требованием оплаты пени, рассчитанной в соответствии с положениями законодательства и Контракта за весь период просрочки исполнения.

6.3.3. В случае неисполнения или ненадлежащего исполнения Поставщиком обязательств, предусмотренных Контрактом, за исключением просрочки исполнения Поставщиком обязательств (в том числе гарантийного), предусмотренных Контрактом, Поставщик обязуется выплатить Заказчику штраф в размере 10 % от цены Контракта.

6.3.4. За каждый факт неисполнения или ненадлежащего исполнения поставщиком (подрядчиком, исполнителем) обязательства, предусмотренного контрактом, которое не имеет стоимостного выражения, размер штрафа устанавливается в размере 1 000,00 рублей.

6.3.5. Общая сумма начисленных штрафов за неисполнение или ненадлежащее исполнение поставщиком (подрядчиком, исполнителем) обязательств, предусмотренных контрактом, не может превышать цену контракта.

6.4. Заказчик вправе вернуть обеспечение исполнения Контракта, уменьшенное на размер начисленных штрафов, пеней.

7. Основания и порядок изменения и расторжения Контракта

7.1. Контракт может быть изменен по соглашению Сторон при снижении цены Контракта без изменения предусмотренных Контрактом количества товара, качества товара и иных условий Контракта.

7.2. Заказчик по согласованию с Поставщиком вправе увеличить или уменьшить предусмотренные Контрактом количество товара не более, чем на десять процентов. При увеличении количества товара по соглашению сторон допускается изменение цены Контракта пропорционально дополнительному количеству товара исходя из установленной в Контракте цены единицы товара, но не более чем на десять процентов цены Контракта. При уменьшении предусмотренных Контрактом количества товара Стороны обязаны уменьшить цену Контрактом исходя из цены единицы товара.

7.3. При исполнении контракта (за исключением случае, которые предусмотрены нормативными правовыми актами, принятыми в соответствии с частью 6 статьи 14 Федерального закона от 05.04.2013г. № 44-ФЗ «О контрактной системе в сфере закупок товаров, работ, услуг для обеспечения государственных и муниципальных нужд») по согласованию заказчика с поставщиком (подрядчиком, исполнителем) допускается поставка товара, выполнение работы или оказание услуги, качество, технические и функциональные характеристики (потребительские свойства) которых являются улучшенными по сравнению с качеством и соответствующими техническими и функциональными характеристиками, указанными в контракте.

7.4. Контракт может быть расторгнут по соглашению Сторон, а также Стороны вправе в одностороннем порядке по письменному заявлению отказаться от его исполнения по основаниям, предусмотренным Контрактом и законодательством.

7.5. Заказчик вправе отказаться от исполнения Контракта в одностороннем внесудебном порядке в случаях:

7.5.1. Поставки Товара ненадлежащего качества с недостатками, которые не могут быть устранены в приемлемый для Заказчика срок;

7.5.2. Нарушение Поставщиком сроков поставки товара, предусмотренных контрактом, более чем на 14 календарных дней;

7.5.3. В иных случаях, предусмотренных гражданским законодательствам.

7.6. Поставщик вправе отказаться от исполнения Контракта в одностороннем порядке в случаях:

7.6.1. Необоснованного уклонения Заказчика от принятия и (или) оплаты Товара.

8. Обеспечение исполнения Контракта

8.1. Обеспечение исполнения контракта предоставляется Поставщиком в размере 15 % от начальной (максимальной) цены контракта. Если при проведении аукциона начальная (максимальная) цена Контракта, указанная в извещении об осуществлении закупки, снижена Поставщиком на двадцать пять и более процентов, Поставщик предоставляет обеспечение исполнения Контракта с учетом положений

статьи 37 Федерального закона от 05.04.2013 № 44-ФЗ «О контрактной системе в сфере закупок товаров, работ, услуг для обеспечения государственных и муниципальных нужд».

8.2. Исполнение Контракта может обеспечиваться предоставлением банковской гарантии, выданной банком и соответствующей требованиям статьи 45 Федерального закона о контрактной системе, или внесением денежных средств на указанный Заказчиком счет, на котором в соответствии с законодательством Российской Федерации учитываются операции со средствами, поступающими Заказчику. Способ обеспечения исполнения контракта, гарантийных обязательств, срок действия банковской гарантии определяются в соответствии с требованиями настоящего Федерального закона участником закупки, с которым заключается контракт, самостоятельно.

8.3. Банковская гарантия должна быть безотзывной и соответствовать требованиям, установленным статьей 45 Федерального закона от 05.04.2013 № 44-ФЗ «О контрактной системе в сфере закупок товаров, работ, услуг для обеспечения государственных и муниципальных нужд».

8.4. В банковскую гарантию должно быть включено условие о праве Заказчика на бесспорное списание денежных средств со счета гаранта, если гарантом в срок не более чем пять рабочих дней не исполнено требование Заказчика об уплате денежной суммы по банковской гарантии, направленное до окончания срока действия банковской гарантии.

8.5. Срок действия банковской гарантии должен превышать предусмотренный контрактом срок исполнения обязательств, которые должны быть обеспечены такой банковской гарантией, не менее чем на один месяц, в том числе в случае его изменения в соответствии со статьей 95 ФЗ-44.

8.6. Заказчик рассматривает поступившую банковскую гарантию в срок, не превышающий трех рабочих дней со дня ее поступления.

8.7. Денежные средства, переданные в качестве обеспечения исполнения контракта, в том числе часть этих денежных средств, в случае уменьшения размера обеспечения исполнения контракта, возвращаются Поставщику не позднее, чем через 30 (тридцать) дней после даты исполнения Поставщиком своих обязательств по Контракту, в том числе обязательств по уплате неустойки (штрафов, пени).

8.8. В ходе исполнения контракта Поставщик вправе изменить способ обеспечения исполнения контракта и (или) предоставить заказчику взамен ранее предоставленного обеспечения исполнения контракта новое обеспечение исполнения контракта, размер которого может быть уменьшен в порядке и случаях, которые предусмотрены частями 7.2 и 7.3 ст.96 44-ФЗ.

8.9. В случае отзыва в соответствии с законодательством Российской Федерации у банка, предоставившего банковскую гарантию в качестве обеспечения исполнения контракта, лицензии на осуществление банковских операций Поставщик обязан предоставить новое обеспечение исполнения контракта не позднее одного месяца со дня надлежащего уведомления заказчиком поставщика о необходимости предоставить соответствующее обеспечение.

За каждый день просрочки исполнения поставщиком данного обязательства начисляется пеня.

8.10. По настоящему Контракту должны быть обеспечены обязательства Поставщиком по возмещению убытков Заказчика, причиненных неисполнением или ненадлежащим исполнением обязательств по настоящему Контракту, а также обязанность по выплате неустойки (штрафа, пени), иных долгов, возникших у Поставщика перед Заказчиком.

8.11. Сумма обеспечения исполнения обязательств по контракту подлежит выплате Заказчику в качестве компенсации за убытки, оплаты неустойки, которые могут наступить вследствие неисполнения или ненадлежащего исполнения обязательств по контракту.

8.12. Обеспечение исполнения контракта удерживается Заказчиком в полном объеме в случае одностороннего отказа Заказчика от исполнения контракта.

8.13. Антидемпинговые меры применяются в случаях, предусмотренных Федеральным законом от 05.04.2013 № 44-ФЗ «О контрактной системе в сфере закупок товаров, работ, услуг для обеспечения государственных и муниципальных нужд».

8.14. Реквизиты для перечисления обеспечения исполнения контракта:

ИНН 4346011211/ КПП 434501001
ОКПО 01928129/ОКТМО 33701000
КБК 80100000000000000000
Банковские реквизиты:
Получатель: Министерство финансов Кировской области
(КОГБУЗ «Кировская областная клиническая больница» л/с 05801000021)
расчетный счет: № 40302810100004000001
Наименование банка:
Отделение по Кировской области Волго-Вятского главного
управления Центрального банка Российской Федерации
(сокращенное наименование – Отделение Киров)
БИК 043304001

9. Порядок урегулирования споров

9.1. Претензионный порядок досудебного урегулирования споров, вытекающих из Контракта, является для Сторон обязательным.

9.2. Допускается направление Сторонами претензионных писем иными способами: по факсу и

электронной почте, экспресс-почтой.

9.3. Срок рассмотрения претензионного письма и направления ответа на него составляет 10 (десять) рабочих дней, за исключением случая, предусмотренного п. 5.3.1. Контракта, со дня получения последнего адресатом.

9.4. В случае неурегулирования споров и разногласий в претензионном порядке они передаются на рассмотрение в Арбитражный суд Кировской области.

10. Обстоятельства непреодолимой силы

10.1. Стороны освобождаются от ответственности за частичное или полное неисполнение обязательств по Контракту, если оно явилось следствием действия обстоятельств непреодолимой силы, возникших помимо воли и желания сторон, и которые нельзя было предвидеть или предотвратить, включая объявленную или фактическую войну, гражданские волнения, эпидемии, блокаду, эмбарго, землетрясения, наводнения, пожары и другие обстоятельства непреодолимой силы.

11. Прочие условия

11.1. Любые изменения и дополнения по Контракту вступают в силу и становятся его неотъемлемыми частями, только если они совершены в письменной форме, подписаны уполномоченными представителями обеих Сторон и содержат ссылку на Контракт.

11.2. Стороны обязуются незамедлительно информировать друг друга о возникших затруднениях, которые могут привести к невыполнению отдельных условий Контракта, для согласования и принятия необходимых мер.

11.3. Стороны признают, что, если какое-либо из положений Контракта становится недействительным в течение срока его действия вследствие изменения законодательства, остальные положения Контракта обязательны для Сторон в течение срока действия Контракта.

11.4. Стороны обязаны извещать друг друга об изменениях своего адреса, номеров телефонов, иных реквизитов в срок не позднее 5 (пяти) дней с момента начала действий таких изменений.

11.5. Поставщик не вправе передавать свои права по Контракту третьим лицам.

11.6. Во всем остальном, что не предусмотрено Контрактом, Стороны руководствуются действующим законодательством РФ.

12. Срок действия Контракта

12.1. Контракт вступает в силу с даты его подписания и действует по «31» декабря 2021г.

13. Адреса и реквизиты Сторон

Заказчик	Поставщик
КОГБУЗ «Кировская областная клиническая больница»	**ООО «МЕДИА СЕРВИС АБВ»**
610027, г. Киров, ул. Воровского,42,	Юр. адрес: 107014, РФ, г. Москва, Б. Остроумовская, 13, Э/П/К ЦОКОЛЬ/II/23
(8332) 37-63-54; kokb@mail.ru	Почтовый адрес: 119435, г. Москва, ул. Малая Пироговская, д.16, оф.31,
Р/с 40601810200003000001	ИНН:7718185551 КПП: 771801001
В Отделении по Кировской области	Тел./факс: 495-788-5730
Волго-Вятского главного управления	e-mail: atv.med@gmail.com
Центрального банка Российской Федерации	ПАО «СБЕРБАНК» г. Москва
ИНН 4346011211	р/с: 40702810838000072676
КПП 434501001	к/с 30101810400000000225,
БИК 043304001	БИК 044525225, ОГРН 1027700150444
	ОКПО 56682492 ОКВЭД 51.46
	ОКОПФ 65 ОКФС 16
	ОКАТО 45263591000
	ОКТМО 45315000 ОКСМ 643
	Дата постановки на учет: 19.06.2001 г.
И.о. главного врача	Генеральный директор
_____ С.А. Бакин	_____А.Л. Бондаренко

Приложение№1
к Контракту № 03402000033200041680001
от _____

Спецификация

№ п/п	Наименование товара	Наименование производителя, страны происхождения товара	Описание требований (функциональные, технические, качественные, эксплуатационные характеристики товара и их значения	Ед. изм.	Кол-во	Цена за ед., руб.	Сумма, руб.
1	**Тест-полоски для определения относительной плотности, pH, белка, глюкозы, кетоновых тел, уробилиногена, билирубина, лейкоцитов, нитрита, крови (эритроциты, гемоглобин) в моче** 21.20.23.110 011379208077 Тест-полоски "Комбур 10" с десятью тестовыми зонами (Combur-10 Test)	Roche Diagnostics GmbH, Германия	Combur 10-Test M 100 тестов	упаковка	170	2 480,24	421 640,80
2	**Тест полоски "Control-Test M" для контроля оптической системы** 011379194263 Тест-полоски «Контрол Тест М» (Control Test M)	Roche Diagnostics GmbH, Германия	Control-Test M 50 полосок в упаковке	набор	3	4 133,73	12 401,19
Итого:							**434 041,99**

Подписи сторон:

Заказчик
И.о. главного врача КОГБУЗ «КОКБ»

_____ С.А. Бакин

Поставщик
Генеральный директор ООО «МЕДИА СЕРВИС АБВ»

_____ А.Л. Бондаренко

Контракт № 0340200003320004339000 1
на поставку товара
Рег.№ 2434601121120000559

г. Киров "08" мая 2020 г.

КОГБУЗ «Кировская областная клиническая больница», именуемое в дальнейшем "Заказчик", в лице исполняющего обязанности главного врача Бакина Сергея Анатольевича, действующего на основании Устава, с одной стороны, и

Общество с ограниченной ответственностью «МЕДИА СЕРВИС АБВ» (ООО «МЕДИА СЕРВИС АБВ»), именуемое в дальнейшем «Поставщик», в лице генерального директора Бондаренко Андрея Леонидовича, действующего на основании Устава, с другой стороны, вместе именуемые в дальнейшем "Стороны", заключили настоящий Контракт о нижеследующем:

1. Предмет Контракта

1.1. Поставщик обязуется поставить Заказчику **расходные материалы для автоматического анализатора СОЭ Test 1 Alifax (закрытая система)** (далее – Товар) в соответствии со Спецификацией, являющейся Приложением №1 к настоящему Контракту, а Заказчик обязуется принять и оплатить поставленный Товар, в срок, установленный Контрактом.

1.2. Настоящий контракт заключен по результатам аукциона в электронной форме на основании протокола № 0340200003320004339-1 от «27» апреля 2020 г. и финансируется за счет средств территориальных внебюджетных фондов, средств, полученных от иной приносящей доход деятельности.

1.3. Наименование, количество, и стоимость Товара определены Сторонами в спецификации, являющейся неотъемлемой частью Контракта (Приложение №1 к Контракту).

1.4. Поставка товара должна осуществляться с соблюдением температурного режима на пути следования в соответствии с условиями поставки, предусмотренными производителем товара или указанными в инструкции.

1.5. Товар должен быть упакован в тару (упаковку), соответствующую требованиям стандартов, технических условий и обеспечивающую сохранность товара при его транспортировке и хранении.

1.6. ИКЗ 202434601121143450100104750012612000

2. Права и обязанности Сторон

2.1. Заказчик обязуется:

2.1.1. Совершить все необходимые действия, обеспечивающие принятие Товара по количеству, качеству, ассортименту и комплектности в соответствии с условиями Контракта.

2.1.2. В течение 10 (Десяти) календарных дней с момента обнаружения уведомить Поставщика о несоответствии Товара по качеству, комплектности, принадлежностям (в том числе наличию необходимых документов), условиям Контракта, которые невозможно было обнаружить в момент приемки.

2.2. Поставщик обязуется:

2.2.1. Передать Заказчику Товар в порядке и на условиях Контракта.

2.2.2. Передать Товар, являющийся собственностью Поставщика, полностью свободным от прав третьих лиц, не состоящий в споре и под арестом, не являющийся предметом залога и т.п.

2.2.3. При передаче товара поставщик предоставляет Заказчику надлежащим образом оформленные и действующие на момент поставки документы: копии сертификата соответствия и /или декларации о соответствии, если данный товар входит в единый перечень продукции, подлежащей обязательной сертификации и декларированию, копии регистрационного удостоверения (для товара, являющегося медицинским изделием), подтверждающие качество товара, его соответствие требованиям законодательства РФ и страну происхождения товара, а также инструкции по использованию товара на русском языке.

2.2.4. Поставить товар, маркировка которого должна быть четкой и разборчивой, а также выделяться или размещаться на фоне, контрастном по отношению к цвету поверхности, на котором расположена.

Маркировка должна содержать:

- наименование товара и обозначение его модели (артикула);
- наименование страны-производителя (изготовителя);
-наименование, местонахождение (юридический адрес) производителя (изготовителя), адрес места производства (изготовления);
- номер и дата выдачи регистрационного удостоверения на товар;
- название товара в соответствии с регистрационным удостоверением;
- номер серии (партии) товара, и срок его годности.

2.3. Заказчик вправе:

2.3.1. Отказаться от оплаты Товара, не соответствующего требованиям, установленным законодательством для определения качества товаров или Контракта.

2.3.2. В случае существенного нарушения Поставщиком требований к качеству Товара (обнаружения неустранимых недостатков, недостатков, которые не могут быть устранены без несоразмерных расходов или затрат времени или выявляются неоднократно либо проявляются вновь после их устранения, и других подобных недостатков) по своему выбору:

- отказаться от исполнения Контракта и потребовать возврата уплаченной за Товар денежной суммы;

- потребовать замены Товара ненадлежащего качества Товаром, соответствующим условиям Контракта.

2.4. Поставщик вправе:

2.4.1. По своему выбору потребовать оплаты Товара либо отказаться от исполнения Контракта, если Заказчик в нарушение Контракта отказывается принять и (или) оплатить Товар.

3. Срок и порядок поставки Товара

3.1. Поставка Товара осуществляется Поставщиком путем доставки Заказчику по адресу, указанному в п. 3.2 Контракта.

3.2. Место поставки Товара: КОГБУЗ «Кировская областная клиническая больница», 610027, г. Киров, ул. Воровского, д. 42 ЦКДЛ.

3.3. Риск случайной гибели или случайного повреждения Товара переходит к Заказчику с момента поставки товара. Факт передачи Товара оформляется путем подписания Сторонами товарных накладных.

3.4. Поставка товара осуществляется по заявкам Заказчика **в течение 20 календарных дней с момента направления заявки.**

Количество и объем заявок зависят от потребности Заказчика, возникшей в период действия Контракта.

Поставка товара без заявки Заказчика или поставка товара в объеме отличном от предусмотренного заявкой Заказчика не допускается.

Поставка по направленной заявке осуществляется в полном объеме, частичная поставка не допускается.

Датой поставки товара считается дата поступления всего заявленного товара в полном объеме с предоставлением документов, указанных в п. 2.2.3., 3.5., 3.6. При невыполнении данного условия, товар считается не поставленным, принятию и оплате не подлежит.

Направление заявок осуществляется по факсу, электронной почте, указанных в разделе «Адреса и реквизиты сторон».

Количество и объем заявок зависят от финансирования Заказчика.

3.5. При передаче Товара Поставщик предоставляет следующие документы в двух экземплярах: копии сертификата соответствия и /или декларации о соответствии, если данный товар входит в единый перечень продукции, подлежащей обязательной сертификации и декларированию, копии регистрационного удостоверения (для товара, являющегося медицинским изделием), подтверждающие качество товара, его соответствие требованиям законодательства РФ и страну происхождения товара, а также инструкции по использованию товара на русском языке.

3.6. Приемка товара производится комиссией по приемке товара на складе Заказчика при условии поставки заявленного товара в полном объеме, предоставления надлежащим образом оформленных документов на товар: копии сертификата соответствия и /или декларации о соответствии, если данный товар входит в единый перечень продукции, подлежащей обязательной сертификации и декларированию, копии регистрационного удостоверения (для товара, являющегося медицинским изделием), подтверждающие качество товара, его соответствие требованиям законодательства РФ и страну происхождения товара, а также инструкции по использованию товара на русском языке, счет-фактуры (счета), товарные накладные и другие документы в соответствии с действующим законодательством) в срок не позднее 20 рабочих дней после поставки товара на склад заказчика.

3.7. Приемка результатов поставленного товара оформляется документом о приемке (акт о приемке товара), который подписывается заказчиком (в случае создания приемочной комиссии подписывается всеми членами приемочной комиссии и утверждается заказчиком).

3.8. При обнаружении несоответствия качества, количества и ассортимента товара данный факт отражается в накладной или составляется акт о несоответствии товара, подписанный членами комиссии, о чем поставщик извещается уведомлением о вызове.

Акт о несоответствии товара, а также уведомление о вызове представителя направляются по электронной почте на адрес, указанный в разделе «Адреса и реквизиты сторон».

Дальнейшая приемка товара осуществляется только в присутствии уполномоченного представителя Поставщика. Представитель одногороднего Поставщика обязан явиться по вызову Заказчика не позднее чем на следующий рабочий день после получения вызова, иногороднего – не позднее трех рабочих после получения вызова, не считая времени, необходимого для проезда.

3.9. Товар, не соответствующий требованиям, указанным в законодательстве для определения качества товаров и Контракте считается не поставленным.

В случае если часть товара, поставленного согласно заявке Заказчика, не соответствует по качеству и/или количеству условиям Контракта, Заказчик вправе отказаться от всех переданных товаров, предусмотренных заявкой (абз.3 п.2 ст.468 ГК РФ).

3.10. Заказчик вправе привлечь к приемке товара экспертов, экспертные организации в случаях, предусмотренных Федеральным законом от 05.04.2013 № 44-ФЗ «О контрактной системе в сфере закупок товаров, работ, услуг для обеспечения государственных и муниципальных нужд».

3.11. Согласно пункту 1 статьи 514 Гражданского кодекса Российской Федерации, в случае несоответствия товара требованиям контракта, а также документам, указанным в п. 3.5., 2.2.3. Контракта, Заказчик отказывается от приемки товара и принимает его на ответственное хранение.

3.12. Поставщик обязан заменить товар не соответствующего качества или возвратить заказчику уплаченную за него стоимость в течение 5 (пяти) дней с момента предъявления претензии. Все расходы, связанные с возвратом некачественного товара, в том числе расходы в связи с проведением контроля качества товара несет Поставщик. Поставщик обязан возместить расходы, связанные с возвратом некачественного товара, в течение 5 (пяти) дней с момента предъявления претензии.

4. Гарантии

4.1. Поставщик гарантирует полное соответствие поставляемого товара требованиям государственных стандартов качества, предъявляемым к данному виду товаров.

4.2. Гарантии качества товара должны быть предоставлены на весь объем поставляемого товара.

4.3. На момент передачи Поставщиком товара остаточный срок годности товара должен составлять **– не менее 12 месяцев.**

5. Порядок расчетов

НМЦ= 1 320 000,00

5.1. Цена на поставляемый Товар составляет **1 320 000,00 (один миллион триста двадцать тысяч рублей 00 копеек)**, в том числе НДС 20 %.

5.2. Цена Контракта включает в себя стоимость товара, стоимость упаковки, страхования, хранения, стоимость доставки до Заказчика (разгрузки в лаборатории Заказчика), все установленные налоги, включая НДС (если поставщик является плательщиком НДС), таможенные пошлины и другие обязательные платежи, выплаченные или подлежащие выплате.

5.3. Сумма, подлежащая уплате заказчиком юридическому лицу или физическому лицу, в том числе зарегистрированному в качестве индивидуального предпринимателя, уменьшается на размер налогов, сборов и иных обязательных платежей в бюджеты бюджетной системы Российской Федерации, связанных с оплатой контракта, если в соответствии с законодательством Российской Федерации о налогах и сборах такие налоги, сборы и иные обязательные платежи подлежат уплате в бюджеты бюджетной системы Российской Федерации заказчиком.

5.4. Указанная цена Контракта является твердой и определяется на весь срок исполнения Контракта.

5.5. Товар оплачивается Заказчиком при условии поставки заявленной партии товара в полном объеме, в безналичной форме путем перечисления денежных средств на расчетный счет Поставщика в течение 30 календарных дней с даты приемки товара и даты подписания заказчиком документа о приемке (акта о приемке товара), предусмотренного частью 7 статьи 94 Федеральным законом от 05.04.2013 № 44-ФЗ «О контрактной системе в сфере закупок товаров, работ, услуг для обеспечения государственных и муниципальных нужд».

6. Ответственность Сторон

6.1. Стороны несут ответственность за неисполнение или ненадлежащее исполнение своих обязательств по Контракту в соответствии с законодательством РФ, Постановлением Правительства РФ от 30.08.2017г. № 1042.

6.2. Ответственность Заказчика:

6.2.1. В случае просрочки исполнения Заказчиком обязательств, предусмотренных Контрактом, Поставщик вправе потребовать уплаты пеней. Пеня начисляется за каждый день просрочки исполнения заказчиком обязательства, предусмотренного контрактом, в размере одной трехсотой действующей на дату уплаты пени ключевой ставки Центрального банка Российской Федерации от цены контракта, уменьшенной на сумму, пропорциональную объему обязательств, предусмотренных контрактом и фактически исполненных заказчиком.

6.2.2. За ненадлежащие исполнение Заказчиком обязательств, предусмотренных Контрактом, за исключением просрочки исполнения Заказчиком обязательств, предусмотренных Контрактом, устанавливается штраф в размере 1 000,00 рублей.

6.2.3. Общая сумма начисленных штрафов за ненадлежащее исполнение заказчиком обязательств, предусмотренных контрактом, не может превышать цену контракта.

6.3. Ответственность Поставщика:

6.3.1. В случае неисполнения или ненадлежащего исполнения Поставщиком обязательств, Поставщик обязуется уплатить Заказчику пеню. Пеня начисляется за каждый день просрочки исполнения поставщиком (подрядчиком, исполнителем) обязательства, предусмотренного контрактом, в размере одной трехсотой действующей на дату уплаты пени ключевой ставки Центрального банка Российской Федерации от цены контракта, уменьшенной на сумму, пропорциональную объему обязательств, предусмотренных контрактом и фактически исполненных поставщиком (подрядчиком, исполнителем).

В течение 20 дней, с момента возникновения права требования оплаты пени, Заказчик направляет Поставщику претензионное письмо с требованием оплаты пени в течение 7 дней с даты получения претензионного письма, рассчитанной в соответствии с положениями законодательства и условиями Контракта.

6.3.2. При неоплате (отказе от уплаты) Поставщиком пени, начисленной в соответствии с условиями Контракта, по истечении срока, указанного в претензионном письме, Заказчик имеет право удержать

сумму пени из суммы, подлежащей оплате Поставщику за поставленные товары, которые приняты заказчиком, или в течение 40 дней с момента возникновения права требования оплаты пени направить в суд исковое заявление с требованием оплаты пени, рассчитанной в соответствии с положениями законодательства и Контракта за весь период просрочки исполнения.

6.3.3. В случае неисполнения или ненадлежащего исполнения Поставщиком обязательств, предусмотренных Контрактом, за исключением просрочки исполнения Поставщиком обязательств (в том числе гарантийного), предусмотренных Контрактом, Поставщик обязуется выплатить Заказчику штраф в размере 10 % от цены Контракта.

6.3.4. За каждый факт неисполнения или ненадлежащего исполнения поставщиком (подрядчиком, исполнителем) обязательства, предусмотренного контрактом, которое не имеет стоимостного выражения, размер штрафа устанавливается в размере 1 000,00 рублей.

6.3.5. Общая сумма начисленных штрафов за неисполнение или ненадлежащее исполнение поставщиком (подрядчиком, исполнителем) обязательств, предусмотренных контрактом, не может превышать цену контракта.

6.4. Заказчик вправе вернуть обеспечение исполнения Контракта, уменьшенное на размер начисленных штрафов, пеней.

7. Основания и порядок изменения и расторжения Контракта

7.1. Контракт может быть изменен по соглашению Сторон при снижении цены Контракта без изменения предусмотренных Контрактом количества товара, качества товара и иных условий Контракта.

7.2. Заказчик по согласованию с Поставщиком вправе увеличить или уменьшить предусмотренные Контрактом количество товара не более, чем на десять процентов. При увеличении количества товара по соглашению сторон допускается изменение цены Контракта пропорционально дополнительному количеству товара исходя из установленной в Контракте цены единицы товара, но не более чем на десять процентов цены Контракта. При уменьшении предусмотренных Контрактом количества товара Стороны обязаны уменьшить цену Контрактом исходя из цены единицы товара.

7.3. При исполнении контракта (за исключением случае, которые предусмотрены нормативными правовыми актами, принятыми в соответствии с частью 6 статьи 14 Федерального закона от 05.04.2013г. № 44-ФЗ «О контрактной системе в сфере закупок товаров, работ, услуг для обеспечения государственных и муниципальных нужд») по согласованию заказчика с поставщиком (подрядчиком, исполнителем) допускается поставка товара, выполнение работы или оказание услуги, качество, технические и функциональные характеристики (потребительские свойства) которых являются улучшенными по сравнению с качеством и соответствующими техническими и функциональными характеристиками, указанными в контракте.

7.4. Контракт может быть расторгнут по соглашению Сторон, а также Стороны вправе в одностороннем порядке по письменному заявлению отказаться от его исполнения по основаниям, предусмотренным Контрактом и законодательством.

7.5. Заказчик вправе отказаться от исполнения Контракта в одностороннем внесудебном порядке в случаях:

7.5.1. Поставки Товара ненадлежащего качества с недостатками, которые не могут быть устранены в приемлемый для Заказчика срок;

7.5.2. Нарушение Поставщиком сроков поставки товара, предусмотренных контрактом, более чем на 14 календарных дней;

7.5.3. В иных случаях, предусмотренных гражданским законодательствам.

7.6. Поставщик вправе отказаться от исполнения Контракта в одностороннем порядке в случаях:

7.6.1. Необоснованного уклонения Заказчика от принятия и (или) оплаты Товара.

8. Обеспечение исполнения Контракта

8.1. Обеспечение исполнения контракта предоставляется Поставщиком в размере 15 % от начальной (максимальной) цены контракта. Если при проведении аукциона начальная (максимальная) цена Контракта, указанная в извещении об осуществлении закупки, снижена Поставщиком на двадцать пять и более процентов, Поставщик предоставляет обеспечение исполнения Контракта с учетом положений статьи 37 Федерального закона от 05.04.2013 № 44-ФЗ «О контрактной системе в сфере закупок товаров, работ, услуг для обеспечения государственных и муниципальных нужд».

8.2. Исполнение Контракта может обеспечиваться предоставлением банковской гарантии, выданной банком и соответствующей требованиям статьи 45 Федерального закона о контрактной системе, или внесением денежных средств на указанный Заказчиком счет, на котором в соответствии с законодательством Российской Федерации учитываются операции со средствами, поступающими Заказчику. Способ обеспечения исполнения контракта, гарантийных обязательств, срок действия банковской гарантии определяются в соответствии с требованиями настоящего Федерального закона участником закупки, с которым заключается контракт, самостоятельно.

8.3. Банковская гарантия должна быть безотзывной и соответствовать требованиям, установленным статьей 45 Федерального закона от 05.04.2013 № 44-ФЗ «О контрактной системе в сфере закупок товаров, работ, услуг для обеспечения государственных и муниципальных нужд».

8.4. В банковскую гарантию должно быть включено условие о праве Заказчика на бесспорное списание денежных средств со счета гаранта, если гарантом в срок не более чем пять рабочих дней не

исполнено требование Заказчика об уплате денежной суммы по банковской гарантии, направленное до окончания срока действия банковской гарантии.

8.5. Срок действия банковской гарантии должен превышать предусмотренный контрактом срок исполнения обязательств, которые должны быть обеспечены такой банковской гарантией, не менее чем на один месяц, в том числе в случае его изменения в соответствии со статьей 95 ФЗ-44.

8.6. Заказчик рассматривает поступившую банковскую гарантию в срок, не превышающий трех рабочих дней со дня ее поступления.

8.7. Денежные средства, переданные в качестве обеспечения исполнения контракта, в том числе часть этих денежных средств, в случае уменьшения размера обеспечения исполнения контракта, возвращаются Поставщику не позднее, чем через 30 (тридцать) дней после даты исполнения Поставщиком своих обязательств по Контракту, в том числе обязательств по уплате неустойки (штрафов, пени).

8.8. В ходе исполнения контракта Поставщик вправе изменить способ обеспечения исполнения контракта и (или) предоставить заказчику взамен ранее предоставленного обеспечения исполнения контракта новое обеспечение исполнения контракта, размер которого может быть уменьшен в порядке и случаях, которые предусмотрены частями 7.2 и 7.3 ст.96 44-ФЗ.

8.9. В случае отзыва в соответствии с законодательством Российской Федерации у банка, предоставившего банковскую гарантию в качестве обеспечения исполнения контракта, лицензии на осуществление банковских операций Поставщик обязан предоставить новое обеспечение исполнения контракта не позднее одного месяца со дня надлежащего уведомления заказчиком поставщика о необходимости предоставить соответствующее обеспечение.

За каждый день просрочки исполнения поставщиком данного обязательства начисляется пеня.

8.10. По настоящему Контракту должны быть обеспечены обязательства Поставщиком по возмещению убытков Заказчика, причиненных неисполнением или ненадлежащим исполнением обязательств по настоящему Контракту, а также обязанность по выплате неустойки (штрафа, пени), иных долгов, возникших у Поставщика перед Заказчиком.

8.11. Сумма обеспечения исполнения обязательств по контракту подлежит выплате Заказчику в качестве компенсации за убытки, оплаты неустойки, которые могут наступить вследствие неисполнения или ненадлежащего исполнения обязательств по контракту.

8.12. Обеспечение исполнения контракта удерживается Заказчиком в полном объеме в случае одностороннего отказа Заказчика от исполнения контракта.

8.13. Антидемпинговые меры применяются в случаях, предусмотренных Федеральным законом от 05.04.2013 № 44-ФЗ «О контрактной системе в сфере закупок товаров, работ, услуг для обеспечения государственных и муниципальных нужд».

8.14. Реквизиты для перечисления обеспечения исполнения контракта:

ИНН 4346011211/ КПП 434501001
ОКПО 01928129/ОКТМО 33701000
КБК 80100000000000000000
Банковские реквизиты:
Получатель: Министерство финансов Кировской области
(КОГБУЗ «Кировская областная клиническая больница» л/с 05801000021)
расчетный счет: № 40302810100004000001
Наименование банка:
Отделение по Кировской области Волго-Вятского главного
управления Центрального банка Российской Федерации
(сокращенное наименование – Отделение Киров)
БИК 043304001

9. Порядок урегулирования споров

9.1. Претензионный порядок досудебного урегулирования споров, вытекающих из Контракта, является для Сторон обязательным.

9.2. Допускается направление Сторонами претензионных писем иными способами: по факсу и электронной почте, экспресс-почтой.

9.3. Срок рассмотрения претензионного письма и направления ответа на него составляет 10 (десять) рабочих дней, за исключением случая, предусмотренного п. 5.3.1. Контракта, со дня получения последнего адресатом.

9.4. В случае неурегулирования споров и разногласий в претензионном порядке они передаются на рассмотрение в Арбитражный суд Кировской области.

10. Обстоятельства непреодолимой силы

10.1. Стороны освобождаются от ответственности за частичное или полное неисполнение обязательств по Контракту, если оно явилось следствием действия обстоятельств непреодолимой силы, возникших помимо воли и желания сторон, и которые нельзя было предвидеть или предотвратить, включая объявленную или фактическую войну, гражданские волнения, эпидемии, блокаду, эмбарго, землетрясения, наводнения, пожары и другие обстоятельства непреодолимой силы.

11. Прочие условия

11.1. Любые изменения и дополнения по Контракту вступают в силу и становятся его

неотъемлемыми частями, только если они совершены в письменной форме, подписаны уполномоченными представителями обеих Сторон и содержат ссылку на Контракт.

11.2. Стороны обязуются незамедлительно информировать друг друга о возникших затруднениях, которые могут привести к невыполнению отдельных условий Контракта, для согласования и принятия необходимых мер.

11.3. Стороны признают, что, если какое-либо из положений Контракта становится недействительным в течение срока его действия вследствие изменения законодательства, остальные положения Контракта обязательны для Сторон в течение срока действия Контракта.

11.4. Стороны обязаны извещать друг друга об изменениях своего адреса, номеров телефонов, иных реквизитов в срок не позднее 5 (пяти) дней с момента начала действий таких изменений.

11.5. Поставщик не вправе передавать свои права по Контракту третьим лицам.

11.6. Во всем остальном, что не предусмотрено Контрактом, Стороны руководствуются действующим законодательством РФ.

12. Срок действия Контракта

12.1. Контракт вступает в силу с даты его подписания и действует по «31» декабря 2021г.

13. Адреса и реквизиты Сторон

Заказчик	Поставщик
КОГБУЗ «Кировская областная клиническая больница»	**ООО «МЕДИА СЕРВИС АБВ»**
610027, г. Киров, ул. Воровского,42,	Юр. адрес: 107014, РФ, г. Москва, Б. Остроумовская, 13, Э/П/К ЦОКОЛЬ/II/23
(8332) 37-63-54; kokb@mail.ru	Почтовый адрес: 119435, г. Москва, ул. Малая Пироговская, д.16, оф.31,
Р/с 40601810200003000001	ИНН:7718185551 КПП: 771801001
В Отделении по Кировской области	Тел./факс: 495-788-5730
Волго-Вятского главного управления	e-mail: atv.med@gmail.com
Центрального банка Российской Федерации	ПАО «СБЕРБАНК» г. Москва
ИНН 4346011211	р/с: 40702810838000072676
КПП 434501001	к/с 30101810400000000225,
БИК 043304001	БИК 044525225, ОГРН 1027700150444
	ОКПО 56682492 ОКВЭД 51.46
	ОКОПФ 65 ОКФС 16
	ОКАТО 45263591000
	ОКТМО 45315000 ОКСМ 643
	Дата постановки на учет: 19.06.2001 г.
И.о. главного врача	Генеральный директор
_____ С.А. Бакин	_____А.Л. Бондаренко

Приложение№1
к Контракту № 03402000033200043390001
от _____

Спецификация

№ п/п	Наименование товара	Наименование производителя, страны происхождения товара	Описание требований (функциональные, технические, качественные, эксплуатационные характеристики товара, единицы измерения)	Ед. изм.	Кол-во	Цена за ед., руб.	Сумма, руб.
1	**Многопараметровая смарт-карта** 26.12.30.000 SI 195.920 Смарт-карта на 20 000 тестов СОЭ	Alifax S.r.l., Италия	20 000 определений	шт.	3	440 000,00	1 320 000,00
Итого:							**1 320 000,00**

Подписи сторон:

Заказчик
И.о. главного врача КОГБУЗ «КОКБ»

_____ С.А. Бакин

Поставщик
Генеральный директор ООО «МЕДИА СЕРВИС АБВ»

_____ А.Л. Бондаренко

Контракт № 0340200003320004475000 1
на поставку товара
Рег.№ 2434601121120000577

г. Киров "12" мая 2020 г.

КОГБУЗ «Кировская областная клиническая больница», именуемое в дальнейшем "Заказчик", в лице исполняющего обязанности главного врача Бакина Сергея Анатольевича, действующего на основании Устава, с одной стороны, и

Общество с ограниченной ответственностью «МЕДИА СЕРВИС АБВ» (ООО «МЕДИА СЕРВИС АБВ»), именуемое в дальнейшем «Поставщик», в лице генерального директора Бондаренко Андрея Леонидовича, действующего на основании Устава, с другой стороны, вместе именуемые в дальнейшем "Стороны", заключили настоящий Контракт о нижеследующем:

1. Предмет Контракта

1.1. Поставщик обязуется поставить Заказчику **химические реактивы для автоматического биохимического анализатора "Cobas C 702/502" (закрытая система)** (далее – Товар) в соответствии со Спецификацией, являющейся Приложением №1 к настоящему Контракту, а Заказчик обязуется принять и оплатить поставленный Товар, в срок, установленный Контрактом.

1.2. Настоящий контракт заключен по результатам аукциона в электронной форме на основании протокола № 0340200003320004475-1 от "28" апреля 2020 г. и финансируется за счет средств территориальных внебюджетных фондов, средств, полученных от иной приносящей доход деятельности.

1.3. Наименование, количество, и стоимость Товара определены Сторонами в спецификации, являющейся неотъемлемой частью Контракта (Приложение №1 к Контракту).

1.4. Поставка товара должна осуществляться с соблюдением температурного режима на пути следования в соответствии с условиями поставки, предусмотренными производителем товара или указанными в инструкции.

1.5. Товар должен быть упакован в тару (упаковку), соответствующую требованиям стандартов, технических условий и обеспечивающую сохранность товара при его транспортировке и хранении.

1.6. ИКЗ 202434601121143450100104600012120000

2. Права и обязанности Сторон

2.1. Заказчик обязуется:

2.1.1. Совершить все необходимые действия, обеспечивающие принятие Товара по количеству, качеству, ассортименту и комплектности в соответствии с условиями Контракта.

2.1.2. В течение 10 (Десяти) календарных дней с момента обнаружения уведомить Поставщика о несоответствии Товара по качеству, комплектности, принадлежностям (в том числе наличию необходимых документов), условиям Контракта, которые невозможно было обнаружить в момент приемки.

2.2. Поставщик обязуется:

2.2.1. Передать Заказчику Товар в порядке и на условиях Контракта.

2.2.2. Передать Товар, являющийся собственностью Поставщика, полностью свободным от прав третьих лиц, не состоящий в споре и под арестом, не являющийся предметом залога и т.п.

2.2.3. При передаче товара поставщик предоставляет Заказчику надлежащим образом оформленные и действующие на момент поставки документы: копии сертификата соответствия и /или декларации о соответствии, если данный товар входит в единый перечень продукции, подлежащей обязательной сертификации и декларированию, копии регистрационного удостоверения (для товара, являющегося медицинским изделием), подтверждающие качество товара, его соответствие требованиям законодательства РФ и страну происхождения товара, а также инструкции по использованию товара на русском языке.

Кроме того, для товара иностранного производства, при передаче товара поставщик предоставляет документы, подтверждающие факт введения в гражданский оборот на территории Российской Федерации правообладателем товарного знака (далее – правообладатель), размещенного на товаре, или с его согласия. Документами, подтверждающими данный факт могут быть: лицензионные соглашения поставщика с правообладателем; письма правообладателей и лицензиата, договоры поставщика с правообладателем (лицензиатом, контрагентами лицензиата) на поставку медицинских изделий, или иные документы, подтверждающие указанный факт.

2.2.4. Поставить товар, маркировка которого должна быть четкой и разборчивой, а также выделяться или размещаться на фоне, контрастном по отношению к цвету поверхности, на котором расположена.

Маркировка должна содержать:

- наименование товара и обозначение его модели (артикула);
- наименование страны-производителя (изготовителя);
-наименование, местонахождение (юридический адрес) производителя (изготовителя), адрес места производства (изготовления);
- номер и дата выдачи регистрационного удостоверения на товар;
- название товара в соответствии с регистрационным удостоверением;
- номер серии (партии) товара, и срок его годности.

2.3. Заказчик вправе:

2.3.1. Отказаться от оплаты Товара, не соответствующего требованиям, установленным законодательством для определения качества товаров или Контракта.

2.3.2. В случае существенного нарушения Поставщиком требований к качеству Товара (обнаружения неустранимых недостатков, недостатков, которые не могут быть устранены без несоразмерных расходов или затрат времени или выявляются неоднократно либо проявляются вновь после их устранения, и других подобных недостатков) по своему выбору:

- отказаться от исполнения Контракта и потребовать возврата уплаченной за Товар денежной суммы;

- потребовать замены Товара ненадлежащего качества Товаром, соответствующим условиям Контракта.

2.4. Поставщик вправе:

2.4.1. По своему выбору потребовать оплаты Товара либо отказаться от исполнения Контракта, если Заказчик в нарушение Контракта отказывается принять и (или) оплатить Товар.

3. Срок и порядок поставки Товара

3.1. Поставка Товара осуществляется Поставщиком путем доставки Заказчику по адресу, указанному в п. 3.2 Контракта.

3.2. Место поставки Товара: КОГБУЗ «Кировская областная клиническая больница», 610027, г. Киров, ул. Воровского, д. 42 ЦКДЛ.

3.3. Риск случайной гибели или случайного повреждения Товара переходит к Заказчику с момента поставки товара. Факт передачи Товара оформляется путем подписания Сторонами товарных накладных.

3.4. Поставка товара осуществляется по заявкам Заказчика **в течение 20 календарных дней с момента направления заявки.**

Количество и объем заявок зависят от потребности Заказчика, возникшей в период действия Контракта.

Поставка товара без заявки Заказчика или поставка товара в объеме отличном от предусмотренного заявкой Заказчика не допускается.

Поставка по направленной заявке осуществляется в полном объеме, частичная поставка не допускается.

Датой поставки товара считается дата поступления всего заявленного товара в полном объеме с предоставлением документов, указанных в п. 2.2.3., 3.5., 3.6. При невыполнении данного условия, товар считается не поставленным, принятию и оплате не подлежит.

Направление заявок осуществляется по факсу, электронной почте, указанных в разделе «Адреса и реквизиты сторон».

Количество и объем заявок зависят от финансирования Заказчика.

3.5. При передаче Товара Поставщик предоставляет следующие документы в двух экземплярах: копии сертификата соответствия и /или декларации о соответствии, если данный товар входит в единый перечень продукции, подлежащей обязательной сертификации и декларированию, копии регистрационного удостоверения (для товара, являющегося медицинским изделием), подтверждающие качество товара, его соответствие требованиям законодательства РФ и страну происхождения товара, а также инструкции по использованию товара на русском языке.

Кроме того, для товара иностранного производства, при передаче товара поставщик предоставляет документы, подтверждающие факт введения в гражданский оборот на территории Российской Федерации правообладателем товарного знака (далее – правообладатель), размещенного на товаре, или с его согласия. Документами, подтверждающими данный факт могут быть: лицензионные соглашения поставщика с правообладателем; письма правообладателей и лицензиата, договоры поставщика с правообладателем (лицензиатом, контрагентами лицензиата) на поставку медицинских изделий, или иные документы, подтверждающие указанный факт.

3.6. Приемка товара производится комиссией по приемке товара на складе Заказчика при условии поставки заявленного товара в полном объеме, предоставления надлежащим образом оформленных документов на товар: копии сертификата соответствия и /или декларации о соответствии, если данный товар входит в единый перечень продукции, подлежащей обязательной сертификации и декларированию, копии регистрационного удостоверения (для товара, являющегося медицинским изделием), подтверждающие качество товара, его соответствие требованиям законодательства РФ и страну происхождения товара, а также инструкции по использованию товара на русском языке, счет-фактуры (счета), товарные накладные и другие документы в соответствии с действующим законодательством) в срок не позднее 20 рабочих дней после поставки товара на склад заказчика.

3.7. Приемка результатов поставленного товара оформляется документом о приемке (акт о приемке товара), который подписывается заказчиком (в случае создания приемочной комиссии подписывается всеми членами приемочной комиссии и утверждается заказчиком).

3.8. При обнаружении несоответствия качества, количества и ассортимента товара данный факт отражается в накладной или составляется акт о несоответствии товара, подписанный членами комиссии, о чем поставщик извещается уведомлением о вызове.

Акт о несоответствии товара, а также уведомление о вызове представителя направляются по

электронной почте на адрес, указанный в разделе «Адреса и реквизиты сторон».

Дальнейшая приемка товара осуществляется только в присутствии уполномоченного представителя Поставщика. Представитель одногороднего Поставщика обязан явиться по вызову Заказчика не позднее чем на следующий рабочий день после получения вызова, иногороднего – не позднее трех рабочих после получения вызова, не считая времени, необходимого для проезда.

3.9. Товар, не соответствующий требованиям, указанным в законодательстве для определения качества товаров и Контракте считается не поставленным.

В случае если часть товара, поставленного согласно заявке Заказчика, не соответствует по качеству и/или количеству условиям Контракта, Заказчик вправе отказаться от всех переданных товаров, предусмотренных заявкой (абз.3 п.2 ст.468 ГК РФ).

3.10. Заказчик вправе привлечь к приемке товара экспертов, экспертные организации в случаях, предусмотренных Федеральным законом от 05.04.2013 № 44-ФЗ «О контрактной системе в сфере закупок товаров, работ, услуг для обеспечения государственных и муниципальных нужд».

3.11. Согласно пункту 1 статьи 514 Гражданского кодекса Российской Федерации, в случае несоответствия товара требованиям контракта, а также документам, указанным в п. 3.5., 2.2.3. Контракта, Заказчик отказывается от приемки товара и принимает его на ответственное хранение.

3.12. Поставщик обязан заменить товар не соответствующего качества или возвратить заказчику уплаченную за него стоимость в течение 5 (пяти) дней с момента предъявления претензии. Все расходы, связанные с возвратом некачественного товара, в том числе расходы в связи с проведением контроля качества товара несет Поставщик. Поставщик обязан возместить расходы, связанные с возвратом некачественного товара, в течение 5 (пяти) дней с момента предъявления претензии.

4. Гарантии

4.1. Поставщик гарантирует полное соответствие поставляемого товара требованиям государственных стандартов качества, предъявляемым к данному виду товаров.

4.2. Гарантии качества товара должны быть предоставлены на весь объем поставляемого товара.

4.3. На момент передачи Поставщиком товара остаточный срок годности товара должен составлять **– не менее 4 месяцев.**

5. Порядок расчетов

НМЦ= 1 987 804,45

5.1. Цена на поставляемый Товар составляет **1 987 804,45 (один миллион девятьсот восемьдесят семь тысяч восемьсот четыре рубля 45 копеек)**, в том числе НДС 10 %.

5.2. Цена Контракта включает в себя стоимость товара, стоимость упаковки, страхования, хранения, стоимость доставки до Заказчика (разгрузки в лаборатории Заказчика), все установленные налоги, включая НДС (если поставщик является плательщиком НДС), таможенные пошлины и другие обязательные платежи, выплаченные или подлежащие выплате.

5.3. Сумма, подлежащая уплате заказчиком юридическому лицу или физическому лицу, в том числе зарегистрированному в качестве индивидуального предпринимателя, уменьшается на размер налогов, сборов и иных обязательных платежей в бюджеты бюджетной системы Российской Федерации, связанных с оплатой контракта, если в соответствии с законодательством Российской Федерации о налогах и сборах такие налоги, сборы и иные обязательные платежи подлежат уплате в бюджеты бюджетной системы Российской Федерации заказчиком.

5.4. Указанная цена Контракта является твердой и определяется на весь срок исполнения Контракта.

5.5. Товар оплачивается Заказчиком при условии поставки заявленной партии товара в полном объеме, в безналичной форме путем перечисления денежных средств на расчетный счет Поставщика в течение 30 календарных дней с даты приемки товара и даты подписания заказчиком документа о приемке (акта о приемке товара), предусмотренного частью 7 статьи 94 Федеральным законом от 05.04.2013 № 44-ФЗ «О контрактной системе в сфере закупок товаров, работ, услуг для обеспечения государственных и муниципальных нужд».

6. Ответственность Сторон

6.1. Стороны несут ответственность за неисполнение или ненадлежащее исполнение своих обязательств по Контракту в соответствии с законодательством РФ, Постановлением Правительства РФ от 30.08.2017г. № 1042.

6.2. Ответственность Заказчика:

6.2.1. В случае просрочки исполнения Заказчиком обязательств, предусмотренных Контрактом, Поставщик вправе потребовать уплаты пеней. Пеня начисляется за каждый день просрочки исполнения заказчиком обязательства, предусмотренного контрактом, в размере одной трехсотой действующей на дату уплаты пени ключевой ставки Центрального банка Российской Федерации от цены контракта, уменьшенной на сумму, пропорциональную объему обязательств, предусмотренных контрактом и фактически исполненных заказчиком.

6.2.2. За ненадлежащие исполнение Заказчиком обязательств, предусмотренных Контрактом, за исключением просрочки исполнения Заказчиком обязательств, предусмотренных Контрактом, устанавливается штраф в размере 1 000,00 рублей.

6.2.3. Общая сумма начисленных штрафов за ненадлежащее исполнение заказчиком обязательств, предусмотренных контрактом, не может превышать цену контракта.

6.3. Ответственность Поставщика:

6.3.1. В случае неисполнения или ненадлежащего исполнения Поставщиком обязательств, Поставщик обязуется уплатить Заказчику пеню. Пеня начисляется за каждый день просрочки исполнения поставщиком (подрядчиком, исполнителем) обязательства, предусмотренного контрактом, в размере одной трехсотой действующей на дату уплаты пени ключевой ставки Центрального банка Российской Федерации от цены контракта, уменьшенной на сумму, пропорциональную объему обязательств, предусмотренных контрактом и фактически исполненных поставщиком (подрядчиком, исполнителем).

В течение 20 дней, с момента возникновения права требования оплаты пени, Заказчик направляет Поставщику претензионное письмо с требованием оплаты пени в течение 7 дней с даты получения претензионного письма, рассчитанной в соответствии с положениями законодательства и условиями Контракта.

6.3.2. При неоплате (отказе от уплаты) Поставщиком пени, начисленной в соответствии с условиями Контракта, по истечении срока, указанного в претензионном письме, Заказчик имеет право удержать сумму пени из суммы, подлежащей оплате Поставщику за поставленные товары, которые приняты заказчиком, или в течение 40 дней с момента возникновения права требования оплаты пени направить в суд исковое заявление с требованием оплаты пени, рассчитанной в соответствии с положениями законодательства и Контракта за весь период просрочки исполнения.

6.3.3. В случае неисполнения или ненадлежащего исполнения Поставщиком обязательств, предусмотренных Контрактом, за исключением просрочки исполнения Поставщиком обязательств (в том числе гарантийного), предусмотренных Контрактом, Поставщик обязуется выплатить Заказчику штраф в размере 10 % от цены Контракта.

6.3.4. За каждый факт неисполнения или ненадлежащего исполнения поставщиком (подрядчиком, исполнителем) обязательства, предусмотренного контрактом, которое не имеет стоимостного выражения, размер штрафа устанавливается в размере 1 000,00 рублей.

6.3.5. Общая сумма начисленных штрафов за неисполнение или ненадлежащее исполнение поставщиком (подрядчиком, исполнителем) обязательств, предусмотренных контрактом, не может превышать цену контракта.

6.4. Заказчик вправе вернуть обеспечение исполнения Контракта, уменьшенное на размер начисленных штрафов, пеней.

7. Основания и порядок изменения и расторжения Контракта

7.1. Контракт может быть изменен по соглашению Сторон при снижении цены Контракта без изменения предусмотренных Контрактом количества товара, качества товара и иных условий Контракта.

7.2. Заказчик по согласованию с Поставщиком вправе увеличить или уменьшить предусмотренные Контрактом количество товара не более, чем на десять процентов. При увеличении количества товара по соглашению сторон допускается изменение цены Контракта пропорционально дополнительному количеству товара исходя из установленной в Контракте цены единицы товара, но не более чем на десять процентов цены Контракта. При уменьшении предусмотренных Контрактом количества товара Стороны обязаны уменьшить цену Контрактом исходя из цены единицы товара.

7.3. При исполнении контракта (за исключением случае, которые предусмотрены нормативными правовыми актами, принятыми в соответствии с частью 6 статьи 14 Федерального закона от 05.04.2013г. № 44-ФЗ «О контрактной системе в сфере закупок товаров, работ, услуг для обеспечения государственных и муниципальных нужд») по согласованию заказчика с поставщиком (подрядчиком, исполнителем) допускается поставка товара, выполнение работы или оказание услуги, качество, технические и функциональные характеристики (потребительские свойства) которых являются улучшенными по сравнению с качеством и соответствующими техническими и функциональными характеристиками, указанными в контракте.

7.4. Контракт может быть расторгнут по соглашению Сторон, а также Стороны вправе в одностороннем порядке по письменному заявлению отказаться от его исполнения по основаниям, предусмотренным Контрактом и законодательством.

7.5. Заказчик вправе отказаться от исполнения Контракта в одностороннем внесудебном порядке в случаях:

7.5.1. Поставки Товара ненадлежащего качества с недостатками, которые не могут быть устранены в приемлемый для Заказчика срок;

7.5.2. Нарушение Поставщиком сроков поставки товара, предусмотренных контрактом, более чем на 14 календарных дней;

7.5.3. В иных случаях, предусмотренных гражданским законодательствам.

7.6. Поставщик вправе отказаться от исполнения Контракта в одностороннем порядке в случаях:

7.6.1. Необоснованного уклонения Заказчика от принятия и (или) оплаты Товара.

8. Обеспечение исполнения Контракта

8.1. Обеспечение исполнения контракта предоставляется Поставщиком в размере 15 % от начальной (максимальной) цены контракта. Если при проведении аукциона начальная (максимальная) цена Контракта, указанная в извещении об осуществлении закупки, снижена Поставщиком на двадцать пять и более процентов, Поставщик предоставляет обеспечение исполнения Контракта с учетом положений

статьи 37 Федерального закона от 05.04.2013 № 44-ФЗ «О контрактной системе в сфере закупок товаров, работ, услуг для обеспечения государственных и муниципальных нужд».

8.2. Исполнение Контракта может обеспечиваться предоставлением банковской гарантии, выданной банком и соответствующей требованиям статьи 45 Федерального закона о контрактной системе, или внесением денежных средств на указанный Заказчиком счет, на котором в соответствии с законодательством Российской Федерации учитываются операции со средствами, поступающими Заказчику. Способ обеспечения исполнения контракта, гарантийных обязательств, срок действия банковской гарантии определяются в соответствии с требованиями настоящего Федерального закона участником закупки, с которым заключается контракт, самостоятельно.

8.3. Банковская гарантия должна быть безотзывной и соответствовать требованиям, установленным статьей 45 Федерального закона от 05.04.2013 № 44-ФЗ «О контрактной системе в сфере закупок товаров, работ, услуг для обеспечения государственных и муниципальных нужд».

8.4. В банковскую гарантию должно быть включено условие о праве Заказчика на бесспорное списание денежных средств со счета гаранта, если гарантом в срок не более чем пять рабочих дней не исполнено требование Заказчика об уплате денежной суммы по банковской гарантии, направленное до окончания срока действия банковской гарантии.

8.5. Срок действия банковской гарантии должен превышать предусмотренный контрактом срок исполнения обязательств, которые должны быть обеспечены такой банковской гарантией, не менее чем на один месяц, в том числе в случае его изменения в соответствии со статьей 95 ФЗ-44.

8.6. Заказчик рассматривает поступившую банковскую гарантию в срок, не превышающий трех рабочих дней со дня ее поступления.

8.7. Денежные средства, переданные в качестве обеспечения исполнения контракта, в том числе часть этих денежных средств, в случае уменьшения размера обеспечения исполнения контракта, возвращаются Поставщику не позднее, чем через 30 (тридцать) дней после даты исполнения Поставщиком своих обязательств по Контракту, в том числе обязательств по уплате неустойки (штрафов, пени).

8.8. В ходе исполнения контракта Поставщик вправе изменить способ обеспечения исполнения контракта и (или) предоставить заказчику взамен ранее предоставленного обеспечения исполнения контракта новое обеспечение исполнения контракта, размер которого может быть уменьшен в порядке и случаях, которые предусмотрены частями 7.2 и 7.3 ст.96 44-ФЗ.

8.9. В случае отзыва в соответствии с законодательством Российской Федерации у банка, предоставившего банковскую гарантию в качестве обеспечения исполнения контракта, лицензии на осуществление банковских операций Поставщик обязан предоставить новое обеспечение исполнения контракта не позднее одного месяца со дня надлежащего уведомления заказчиком поставщика о необходимости предоставить соответствующее обеспечение.

За каждый день просрочки исполнения поставщиком данного обязательства начисляется пеня.

8.10. По настоящему Контракту должны быть обеспечены обязательства Поставщиком по возмещению убытков Заказчика, причиненных неисполнением или ненадлежащим исполнением обязательств по настоящему Контракту, а также обязанность по выплате неустойки (штрафа, пени), иных долгов, возникших у Поставщика перед Заказчиком.

8.11. Сумма обеспечения исполнения обязательств по контракту подлежит выплате Заказчику в качестве компенсации за убытки, оплаты неустойки, которые могут наступить вследствие неисполнения или ненадлежащего исполнения обязательств по контракту.

8.12. Обеспечение исполнения контракта удерживается Заказчиком в полном объеме в случае одностороннего отказа Заказчика от исполнения контракта.

8.13. Антидемпинговые меры применяются в случаях, предусмотренных Федеральным законом от 05.04.2013 № 44-ФЗ «О контрактной системе в сфере закупок товаров, работ, услуг для обеспечения государственных и муниципальных нужд».

8.14. Реквизиты для перечисления обеспечения исполнения контракта:

ИНН 4346011211/ КПП 434501001
ОКПО 01928129/ОКТМО 33701000
КБК 80100000000000000000
Банковские реквизиты:
Получатель: Министерство финансов Кировской области
(КОГБУЗ «Кировская областная клиническая больница» л/с 05801000021)
расчетный счет: № 40302810100004000001
Наименование банка:
Отделение по Кировской области Волго-Вятского главного
управления Центрального банка Российской Федерации
(сокращенное наименование – Отделение Киров)
БИК 043304001

9. Порядок урегулирования споров

9.1. Претензионный порядок досудебного урегулирования споров, вытекающих из Контракта, является для Сторон обязательным.

9.2. Допускается направление Сторонами претензионных писем иными способами: по факсу и

электронной почте, экспресс-почтой.

9.3. Срок рассмотрения претензионного письма и направления ответа на него составляет 10 (десять) рабочих дней, за исключением случая, предусмотренного п. 5.3.1. Контракта, со дня получения последнего адресатом.

9.4. В случае неурегулирования споров и разногласий в претензионном порядке они передаются на рассмотрение в Арбитражный суд Кировской области.

10. Обстоятельства непреодолимой силы

10.1. Стороны освобождаются от ответственности за частичное или полное неисполнение обязательств по Контракту, если оно явилось следствием действия обстоятельств непреодолимой силы, возникших помимо воли и желания сторон, и которые нельзя было предвидеть или предотвратить, включая объявленную или фактическую войну, гражданские волнения, эпидемии, блокаду, эмбарго, землетрясения, наводнения, пожары и другие обстоятельства непреодолимой силы.

11. Прочие условия

11.1. Любые изменения и дополнения по Контракту вступают в силу и становятся его неотъемлемыми частями, только если они совершены в письменной форме, подписаны уполномоченными представителями обеих Сторон и содержат ссылку на Контракт.

11.2. Стороны обязуются незамедлительно информировать друг друга о возникших затруднениях, которые могут привести к невыполнению отдельных условий Контракта, для согласования и принятия необходимых мер.

11.3. Стороны признают, что, если какое-либо из положений Контракта становится недействительным в течение срока его действия вследствие изменения законодательства, остальные положения Контракта обязательны для Сторон в течение срока действия Контракта.

11.4. Стороны обязаны извещать друг друга об изменениях своего адреса, номеров телефонов, иных реквизитов в срок не позднее 5 (пяти) дней с момента начала действий таких изменений.

11.5. Поставщик не вправе передавать свои права по Контракту третьим лицам.

11.6. Во всем остальном, что не предусмотрено Контрактом, Стороны руководствуются действующим законодательством РФ.

12. Срок действия Контракта

12.1. Контракт вступает в силу с даты его подписания и действует по «31» декабря 2021г.

13. Адреса и реквизиты Сторон

Заказчик	Поставщик
КОГБУЗ «Кировская областная клиническая больница»	**ООО «МЕДИА СЕРВИС АБВ»**
610027, г. Киров, ул. Воровского,42,	Юр. адрес: 107014, РФ, г. Москва, Б. Остроумовская, 13, Э/П/К ЦОКОЛЬ/II/23
(8332) 37-63-54; kokb@mail.ru	Почтовый адрес: 119435, г. Москва, ул. Малая Пироговская, д.16, оф.31,
Р/с 40601810200003000001	ИНН:7718185551 КПП: 771801001
В Отделении по Кировской области	Тел./факс: 495-788-5730
Волго-Вятского главного управления	e-mail: atv.med@gmail.com
Центрального банка Российской Федерации	ПАО «СБЕРБАНК» г. Москва
ИНН 4346011211	р/с: 40702810838000072676
КПП 434501001	к/с 30101810400000000225,
БИК 043304001	БИК 044525225, ОГРН 1027700150444
	ОКПО 56682492 ОКВЭД 51.46
	ОКОПФ 65 ОКФС 16
	ОКАТО 45263591000
	ОКТМО 45315000 ОКСМ 643
	Дата постановки на учет: 19.06.2001 г.
И.о. главного врача	Генеральный директор
_____ С.А. Бакин	_____А.Л. Бондаренко

Приложение№1
к Контракту № 0340200003320004475000 1
от _____

Спецификация

№ п/п	Наименование товара	Наименование производителя, страны происхождения товара	Описание требований (функциональные, технические, качественные, эксплуатационные характеристики товара, единицы измерения)	Ед. изм.	Кол-во	Цена за ед., руб.	Сумма, руб.
1	**Общая креатинкиназа ИВД, набор, ферментный спектрофотометрический анализ КТРУ 21.20.23.110-00001112** 05168546190 Креатинкиназа, 800 тестов; CK, 800Tests, cobas c701	Roche Diagnostics GmbH, Германия	Назначение: Для анализаторов Roche/Hitachi cobas c количество выполняемых тестов, 800 шт.	набор	10	19 856,21	198 562,10
2	**Креатинкиназа сердечный изофермент ИВД, набор, ферментный спектрофотометрический анализ КТРУ 21.20.23.110-00000384** 05168562190 Креатинкиназа MB 600 тестов; CKMB, 600Tests, cobas c 701	Roche Diagnostics GmbH, Германия	Назначение: Для анализаторов Roche/Hitachi cobas c количество выполняемых тестов, 600 шт. Дополнительные характеристики: Набор реагентов для определения Креатинфосфокиназы MB (CKMB / Creatine Kinase MB)	набор	5	33 469,81	167 349,05
3	**Общий билирубин ИВД, набор, спектрофотометрический анализ КТРУ 21.20.23.110-00000155** 05795419190 Набор реагентов для количественного определения общего билирубина методом спектрофотометрического анализа в сыворотке и плазме крови на анализаторах клинических биохимических и платформах модульных Roche/Hitachi cobas c (BILT3/Bilirubin Total Gen.3)	Roche Diagnostics GmbH, Германия	Назначение: Для анализаторов Roche/Hitachi cobas c количество выполняемых тестов, 600 шт. Дополнительные характеристики: Набор реагентов для определения билирубина общего (ДПД-метод) (BILT3 DPD Gen.3)	набор	65	4 221,25	274 381,25
4	**Креатинин ИВД, набор, спектрофотометрический анализ КТРУ 21.20.23.110-00000219** 06407137190 Реагенты в кассете для	Roche Diagnostics GmbH, Германия	Назначение: Для анализаторов Roche/Hitachi cobas c количество выполняемых тестов, 1500 шт. Дополнительные характеристики: Набор реагентов для определения Креатинина	набор	30	2 837,23	85 116,90

	количественного определения креатинина в сыворотке, плазме и моче человека методом спектрофотометрического анализа на платформе		Яффе (CRFJ2 / Creatinine Jaffe Gen.2)				
5	**Триглицериды ИВД, набор, ферментный спектрофотометрический анализ КТРУ 21.20.23.110-00000341** 05171407190 Триглицериды 800 тестов; TRIGL, 800Tests, cobas c701	Roche Diagnostics GmbH, Германия	Назначение: Для анализаторов Roche/Hitachi cobas c количество выполняемых тестов, 800 шт.	набор	18	8 699,57	156 592,26
6	**Мочевина/азот мочевины ИВД, набор, ферментный спектрофотометрический анализ КТРУ 21.20.23.110-00000768** 05171873190 Мочевина 1900 тестов; UREAL, 1900Tests, cobas c701	Roche Diagnostics GmbH, Германия	Назначение: Для анализаторов серии Hitachi / Cobas количество выполняемых тестов, 1900 шт.	набор	16	5 883,68	94 138,88
7	**Альфа-гидроксибутиратдегидрогеназа ИВД, набор, ферментный спектрофотометрический анализ КТРУ 21.20.23.110-00000442** 05480175190 ГБДГ (а-гидроксибутиратдегидрогеназа) ген.2, 500 тестов/HBDH2/a-Hydroxybutyrate Dehydrogenase Gen.2, 500	Roche Diagnostics GmbH, Германия	Назначение: Для анализаторов Roche/Hitachi cobas c Дополнительные характеристики: Набор реагентов для определения α-Гидроксибутиратдегидрогеназы Ген.2 (HBDH2) количество выполняемых тестов, 500 шт.	набор	3	7 031,66	21 094,98
8	**Общая щелочная фосфатаза (ЩФ) ИВД, реагент КТРУ 21.20.23.110-00003966** 03333701190 Щелочная Фосфотаза МФКХ (большая упаковка) (ALP2L (IFCC)/ ALP IFCC Large)	Roche Diagnostics GmbH, Германия, США, Швейцария, Австрия, Япония	Назначение: Для анализаторов серии COBAS количество выполняемых тестов, 400 шт. Дополнительные характеристики: Набор реагентов для определения Щелочной фосфатазы IFCC, (ALP2L gen.)	набор	25	2 058,87	51 471,75
9	**Гамма-глутамилтрансфераза (ГГТ) ИВД, набор, ферментный спектрофотометрический анализ КТРУ 21.20.23.110-00000653** 05168775190 ГГТ вер.2 1200 тестов; GGT Gen.2, 1200Tests, cobas c701	Roche Diagnostics GmbH, Германия	Назначение: Для анализаторов серии Hitachi / Cobas количество выполняемых тестов, 1200 шт. Дополнительные характеристики: Набор реагентов для определения ГГТ гамма-глютамилтрансферазы вер.2 IFCC, (GGT-2)	набор	7	6 705,05	46 935,35

10	**Набор реагентов для определения альфа-амилазы 2 ген. (AMYL2 /alfa-Amylase EPS)** 03183742122 Амилаза (AMYL2 / alfa-Amylase EPS)	Roche Diagnostics GmbH, Германия, США, Швейцария, Австрия, Япония	количество выполняемых тестов, 300 шт.	набор	43	11 149,49	479 428,07
11	**Мочевая кислота ИВД, набор, ферментный спектрофотометрический анализ КТРУ 21.20.23.110-00000501** 05171857190 Мочевая кислота вер.2 1000 тестов; UA Gen.2, 1000Tests, cobas c701	Roche Diagnostics GmbH, Германия	Назначение: Для анализаторов серии Hitachi и cobas количество выполняемых тестов, 1000 шт. Дополнительные характеристики: Набор реагентов для определения мочевой кислоты (UA2/Uric Acid)	набор	11	9 454,94	104 004,34
12	**Набор реагентов для определения иммуноглобулина A (Tina-Quant IgA)** 03507343190 Иммуноглобулин A (IGA2 / Tina-Quant (a) IgA Gen.2)	Roche Diagnostics GmbH, Германия, США, Швейцария, Австрия, Япония	количество выполняемых тестов, 150 шт.	набор	8	12 863,73	102 909,84
13	**Набор реагентов для определения иммуноглобулина G (Tina-Quant IgG)** 03507432190 Иммуноглобулин G (IGG2 / Tina-Quant IgG Gen.2)	Roche Diagnostics GmbH, Германия, США, Швейцария, Австрия, Япония	количество выполняемых тестов, 150 шт.	набор	8	12 863,73	102 909,84
14	**Набор реагентов для определения иммуноглобулина M (Tina-Quant IgM)** 03507190190 Иммуноглобулин M (IGM2 / Tina-Quant IgM Gen.2)	Roche Diagnostics GmbH, Германия, США, Швейцария, Австрия, Япония	количество выполняемых тестов, 150 шт.	набор	8	12 863,73	102 909,84
Итого:							**1 987 804,45**

Подписи сторон:

Заказчик
И.о. главного врача КОГБУЗ «КОКБ»

_____ С.А. Бакин

Поставщик
Генеральный директор ООО «МЕДИА СЕРВИС АБВ»

_____ А.Л. Бондаренко

Контракт № 0340200003320004500000 1
на поставку товара
Рег.№ 2434601121120000584

г. Киров "12" мая 2020 г.

КОГБУЗ «Кировская областная клиническая больница», именуемое в дальнейшем "Заказчик", в лице исполняющего обязанности главного врача Бакина Сергея Анатольевича, действующего на основании Устава, с одной стороны, и

Общество с ограниченной ответственностью «МЕДИА СЕРВИС АБВ» (ООО «МЕДИА СЕРВИС АБВ»), именуемое в дальнейшем «Поставщик», в лице генерального директора Бондаренко Андрея Леонидовича, действующего на основании Устава, с другой стороны, вместе именуемые в дальнейшем "Стороны", заключили настоящий Контракт о нижеследующем:

1. Предмет Контракта

1.1. Поставщик обязуется поставить Заказчику **химические реактивы и расходные материалы для анализатора газового состава крови и электролитов Cobas b 121 (закрытая система)** (далее – Товар) в соответствии со Спецификацией, являющейся Приложением №1 к настоящему Контракту, а Заказчик обязуется принять и оплатить поставленный Товар, в срок, установленный Контрактом.

1.2. Настоящий контракт заключен по результатам аукциона в электронной форме на основании протокола № 0340200003320004500-1 от "29" апреля 2020 г. и финансируется за счет средств, полученных от иной приносящей доход деятельности.

1.3. Наименование, количество, и стоимость Товара определены Сторонами в спецификации, являющейся неотъемлемой частью Контракта (Приложение №1 к Контракту).

1.4. Поставка товара должна осуществляться с соблюдением температурного режима на пути следования в соответствии с условиями поставки, предусмотренными производителем товара или указанными в инструкции.

1.5. Товар должен быть упакован в тару (упаковку), соответствующую требованиям стандартов, технических условий и обеспечивающую сохранность товара при его транспортировке и хранении.

1.6. ИКЗ 202434601121143450100104730012120000

2. Права и обязанности Сторон

2.1. Заказчик обязуется:

2.1.1. Совершить все необходимые действия, обеспечивающие принятие Товара по количеству, качеству, ассортименту и комплектности в соответствии с условиями Контракта.

2.1.2. В течение 10 (Десяти) календарных дней с момента обнаружения уведомить Поставщика о несоответствии Товара по качеству, комплектности, принадлежностям (в том числе наличию необходимых документов), условиям Контракта, которые невозможно было обнаружить в момент приемки.

2.2. Поставщик обязуется:

2.2.1. Передать Заказчику Товар в порядке и на условиях Контракта.

2.2.2. Передать Товар, являющийся собственностью Поставщика, полностью свободным от прав третьих лиц, не состоящий в споре и под арестом, не являющийся предметом залога и т.п.

2.2.3. При передаче товара поставщик предоставляет Заказчику надлежащим образом оформленные и действующие на момент поставки документы: копии сертификата соответствия и /или декларации о соответствии, если данный товар входит в единый перечень продукции, подлежащей обязательной сертификации и декларированию, копии регистрационного удостоверения (для товара, являющегося медицинским изделием), подтверждающие качество товара, его соответствие требованиям законодательства РФ и страну происхождения товара, а также инструкции по использованию товара на русском языке.

Кроме того, для товара иностранного производства, при передаче товара поставщик предоставляет документы, подтверждающие факт введения в гражданский оборот на территории Российской Федерации правообладателем товарного знака (далее – правообладатель), размещенного на товаре, или с его согласия. Документами, подтверждающими данный факт могут быть: лицензионные соглашения поставщика с правообладателем; письма правообладателей и лицензиата, договоры поставщика с правообладателем (лицензиатом, контрагентами лицензиата) на поставку медицинских изделий, или иные документы, подтверждающие указанный факт.

2.2.4. Поставить товар, маркировка которого должна быть четкой и разборчивой, а также выделяться или размещаться на фоне, контрастном по отношению к цвету поверхности, на котором расположена.

Маркировка должна содержать:

- наименование товара и обозначение его модели (артикула);
- наименование страны-производителя (изготовителя);
-наименование, местонахождение (юридический адрес) производителя (изготовителя), адрес места производства (изготовления);
- номер и дата выдачи регистрационного удостоверения на товар;
- название товара в соответствии с регистрационным удостоверением;
- номер серии (партии) товара, и срок его годности.

2.3. Заказчик вправе:

2.3.1. Отказаться от оплаты Товара, не соответствующего требованиям, установленным законодательством для определения качества товаров или Контракта.

2.3.2. В случае существенного нарушения Поставщиком требований к качеству Товара (обнаружения неустранимых недостатков, недостатков, которые не могут быть устранены без несоразмерных расходов или затрат времени или выявляются неоднократно либо проявляются вновь после их устранения, и других подобных недостатков) по своему выбору:

- отказаться от исполнения Контракта и потребовать возврата уплаченной за Товар денежной суммы;

- потребовать замены Товара ненадлежащего качества Товаром, соответствующим условиям Контракта.

2.4. Поставщик вправе:

2.4.1. По своему выбору потребовать оплаты Товара либо отказаться от исполнения Контракта, если Заказчик в нарушение Контракта отказывается принять и (или) оплатить Товар.

3. Срок и порядок поставки Товара

3.1. Поставка Товара осуществляется Поставщиком путем доставки Заказчику по адресу, указанному в п. 3.2 Контракта.

3.2. Место поставки Товара: КОГБУЗ «Кировская областная клиническая больница», 610027, г. Киров, ул. Воровского, д. 42 ЦКДЛ.

3.3. Риск случайной гибели или случайного повреждения Товара переходит к Заказчику с момента поставки товара. Факт передачи Товара оформляется путем подписания Сторонами товарных накладных.

3.4. Поставка товара осуществляется по заявкам Заказчика **в течение 20 календарных дней с момента направления заявки.**

Количество и объем заявок зависят от потребности Заказчика, возникшей в период действия Контракта.

Поставка товара без заявки Заказчика или поставка товара в объеме отличном от предусмотренного заявкой Заказчика не допускается.

Поставка по направленной заявке осуществляется в полном объеме, частичная поставка не допускается.

Датой поставки товара считается дата поступления всего заявленного товара в полном объеме с предоставлением документов, указанных в п. 2.2.3., 3.5., 3.6. При невыполнении данного условия, товар считается не поставленным, принятию и оплате не подлежит.

Направление заявок осуществляется по факсу, электронной почте, указанных в разделе «Адреса и реквизиты сторон».

Количество и объем заявок зависят от финансирования Заказчика.

3.5. При передаче Товара Поставщик предоставляет следующие документы в двух экземплярах: копии сертификата соответствия и /или декларации о соответствии, если данный товар входит в единый перечень продукции, подлежащей обязательной сертификации и декларированию, копии регистрационного удостоверения (для товара, являющегося медицинским изделием), подтверждающие качество товара, его соответствие требованиям законодательства РФ и страну происхождения товара, а также инструкции по использованию товара на русском языке.

Кроме того, для товара иностранного производства, при передаче товара поставщик предоставляет документы, подтверждающие факт введения в гражданский оборот на территории Российской Федерации правообладателем товарного знака (далее – правообладатель), размещенного на товаре, или с его согласия. Документами, подтверждающими данный факт могут быть: лицензионные соглашения поставщика с правообладателем; письма правообладателей и лицензиата, договоры поставщика с правообладателем (лицензиатом, контрагентами лицензиата) на поставку медицинских изделий, или иные документы, подтверждающие указанный факт.

3.6. Приемка товара производится комиссией по приемке товара на складе Заказчика при условии поставки заявленного товара в полном объеме, предоставления надлежащим образом оформленных документов на товар: копии сертификата соответствия и /или декларации о соответствии, если данный товар входит в единый перечень продукции, подлежащей обязательной сертификации и декларированию, копии регистрационного удостоверения (для товара, являющегося медицинским изделием), подтверждающие качество товара, его соответствие требованиям законодательства РФ и страну происхождения товара, а также инструкции по использованию товара на русском языке, счет-фактуры (счета), товарные накладные и другие документы в соответствии с действующим законодательством) в срок не позднее 20 рабочих дней после поставки товара на склад заказчика.

3.7. Приемка результатов поставленного товара оформляется документом о приемке (акт о приемке товара), который подписывается заказчиком (в случае создания приемочной комиссии подписывается всеми членами приемочной комиссии и утверждается заказчиком).

3.8. При обнаружении несоответствия качества, количества и ассортимента товара данный факт отражается в накладной или составляется акт о несоответствии товара, подписанный членами комиссии, о чем поставщик извещается уведомлением о вызове.

Акт о несоответствии товара, а также уведомление о вызове представителя направляются по

электронной почте на адрес, указанный в разделе «Адреса и реквизиты сторон».

Дальнейшая приемка товара осуществляется только в присутствии уполномоченного представителя Поставщика. Представитель одногороднего Поставщика обязан явиться по вызову Заказчика не позднее чем на следующий рабочий день после получения вызова, иногороднего – не позднее трех рабочих после получения вызова, не считая времени, необходимого для проезда.

3.9. Товар, не соответствующий требованиям, указанным в законодательстве для определения качества товаров и Контракте считается не поставленным.

В случае если часть товара, поставленного согласно заявке Заказчика, не соответствует по качеству и/или количеству условиям Контракта, Заказчик вправе отказаться от всех переданных товаров, предусмотренных заявкой (абз.3 п.2 ст.468 ГК РФ).

3.10. Заказчик вправе привлечь к приемке товара экспертов, экспертные организации в случаях, предусмотренных Федеральным законом от 05.04.2013 № 44-ФЗ «О контрактной системе в сфере закупок товаров, работ, услуг для обеспечения государственных и муниципальных нужд».

3.11. Согласно пункту 1 статьи 514 Гражданского кодекса Российской Федерации, в случае несоответствия товара требованиям контракта, а также документам, указанным в п. 3.5., 2.2.3. Контракта, Заказчик отказывается от приемки товара и принимает его на ответственное хранение.

3.12. Поставщик обязан заменить товар не соответствующего качества или возвратить заказчику уплаченную за него стоимость в течение 5 (пяти) дней с момента предъявления претензии. Все расходы, связанные с возвратом некачественного товара, в том числе расходы в связи с проведением контроля качества товара несет Поставщик. Поставщик обязан возместить расходы, связанные с возвратом некачественного товара, в течение 5 (пяти) дней с момента предъявления претензии.

4. Гарантии

4.1. Поставщик гарантирует полное соответствие поставляемого товара требованиям государственных стандартов качества, предъявляемым к данному виду товаров.

4.2. Гарантии качества товара должны быть предоставлены на весь объем поставляемого товара.

4.3. На момент передачи Поставщиком товара остаточный срок годности товара должен составлять **– не менее 6 месяцев.**

5. Порядок расчетов

НМЦ= 678 092,80

5.1. Цена на поставляемый Товар составляет **678 092,80 (шестьсот семьдесят восемь тысяч девяносто два рубля 80 копеек)**, в том числе НДС 10 %.

5.2. Цена Контракта включает в себя стоимость товара, стоимость упаковки, страхования, хранения, стоимость доставки до Заказчика (разгрузки в лаборатории Заказчика), все установленные налоги, включая НДС (если поставщик является плательщиком НДС), таможенные пошлины и другие обязательные платежи, выплаченные или подлежащие выплате.

5.3. Сумма, подлежащая уплате заказчиком юридическому лицу или физическому лицу, в том числе зарегистрированному в качестве индивидуального предпринимателя, уменьшается на размер налогов, сборов и иных обязательных платежей в бюджеты бюджетной системы Российской Федерации, связанных с оплатой контракта, если в соответствии с законодательством Российской Федерации о налогах и сборах такие налоги, сборы и иные обязательные платежи подлежат уплате в бюджеты бюджетной системы Российской Федерации заказчиком.

5.4. Указанная цена Контракта является твердой и определяется на весь срок исполнения Контракта.

5.5. Товар оплачивается Заказчиком при условии поставки заявленной партии товара в полном объеме, в безналичной форме путем перечисления денежных средств на расчетный счет Поставщика в течение 30 календарных дней с даты приемки товара и даты подписания заказчиком документа о приемке (акта о приемке товара), предусмотренного частью 7 статьи 94 Федеральным законом от 05.04.2013 № 44-ФЗ «О контрактной системе в сфере закупок товаров, работ, услуг для обеспечения государственных и муниципальных нужд».

6. Ответственность Сторон

6.1. Стороны несут ответственность за неисполнение или ненадлежащее исполнение своих обязательств по Контракту в соответствии с законодательством РФ, Постановлением Правительства РФ от 30.08.2017г. № 1042.

6.2. Ответственность Заказчика:

6.2.1. В случае просрочки исполнения Заказчиком обязательств, предусмотренных Контрактом, Поставщик вправе потребовать уплаты пеней. Пеня начисляется за каждый день просрочки исполнения заказчиком обязательства, предусмотренного контрактом, в размере одной трехсотой действующей на дату уплаты пени ключевой ставки Центрального банка Российской Федерации от цены контракта, уменьшенной на сумму, пропорциональную объему обязательств, предусмотренных контрактом и фактически исполненных заказчиком.

6.2.2. За ненадлежащие исполнение Заказчиком обязательств, предусмотренных Контрактом, за исключением просрочки исполнения Заказчиком обязательств, предусмотренных Контрактом, устанавливается штраф в размере 1 000,00 рублей.

6.2.3. Общая сумма начисленных штрафов за ненадлежащее исполнение заказчиком обязательств, предусмотренных контрактом, не может превышать цену контракта.

6.3. Ответственность Поставщика:

6.3.1. В случае неисполнения или ненадлежащего исполнения Поставщиком обязательств, Поставщик обязуется уплатить Заказчику пеню. Пеня начисляется за каждый день просрочки исполнения поставщиком (подрядчиком, исполнителем) обязательства, предусмотренного контрактом, в размере одной трехсотой действующей на дату уплаты пени ключевой ставки Центрального банка Российской Федерации от цены контракта, уменьшенной на сумму, пропорциональную объему обязательств, предусмотренных контрактом и фактически исполненных поставщиком (подрядчиком, исполнителем).

В течение 20 дней, с момента возникновения права требования оплаты пени, Заказчик направляет Поставщику претензионное письмо с требованием оплаты пени в течение 7 дней с даты получения претензионного письма, рассчитанной в соответствии с положениями законодательства и условиями Контракта.

6.3.2. При неоплате (отказе от уплаты) Поставщиком пени, начисленной в соответствии с условиями Контракта, по истечении срока, указанного в претензионном письме, Заказчик имеет право удержать сумму пени из суммы, подлежащей оплате Поставщику за поставленные товары, которые приняты заказчиком, или в течение 40 дней с момента возникновения права требования оплаты пени направить в суд исковое заявление с требованием оплаты пени, рассчитанной в соответствии с положениями законодательства и Контракта за весь период просрочки исполнения.

6.3.3. В случае неисполнения или ненадлежащего исполнения Поставщиком обязательств, предусмотренных Контрактом, за исключением просрочки исполнения Поставщиком обязательств (в том числе гарантийного), предусмотренных Контрактом, Поставщик обязуется выплатить Заказчику штраф в размере 10 % от цены Контракта.

6.3.4. За каждый факт неисполнения или ненадлежащего исполнения поставщиком (подрядчиком, исполнителем) обязательства, предусмотренного контрактом, которое не имеет стоимостного выражения, размер штрафа устанавливается в размере 1 000,00 рублей.

6.3.5. Общая сумма начисленных штрафов за неисполнение или ненадлежащее исполнение поставщиком (подрядчиком, исполнителем) обязательств, предусмотренных контрактом, не может превышать цену контракта.

6.4. Заказчик вправе вернуть обеспечение исполнения Контракта, уменьшенное на размер начисленных штрафов, пеней.

7. Основания и порядок изменения и расторжения Контракта

7.1. Контракт может быть изменен по соглашению Сторон при снижении цены Контракта без изменения предусмотренных Контрактом количества товара, качества товара и иных условий Контракта.

7.2. Заказчик по согласованию с Поставщиком вправе увеличить или уменьшить предусмотренные Контрактом количество товара не более, чем на десять процентов. При увеличении количества товара по соглашению сторон допускается изменение цены Контракта пропорционально дополнительному количеству товара исходя из установленной в Контракте цены единицы товара, но не более чем на десять процентов цены Контракта. При уменьшении предусмотренных Контрактом количества товара Стороны обязаны уменьшить цену Контрактом исходя из цены единицы товара.

7.3. При исполнении контракта (за исключением случае, которые предусмотрены нормативными правовыми актами, принятыми в соответствии с частью 6 статьи 14 Федерального закона от 05.04.2013г. № 44-ФЗ «О контрактной системе в сфере закупок товаров, работ, услуг для обеспечения государственных и муниципальных нужд») по согласованию заказчика с поставщиком (подрядчиком, исполнителем) допускается поставка товара, выполнение работы или оказание услуги, качество, технические и функциональные характеристики (потребительские свойства) которых являются улучшенными по сравнению с качеством и соответствующими техническими и функциональными характеристиками, указанными в контракте.

7.4. Контракт может быть расторгнут по соглашению Сторон, а также Стороны вправе в одностороннем порядке по письменному заявлению отказаться от его исполнения по основаниям, предусмотренным Контрактом и законодательством.

7.5. Заказчик вправе отказаться от исполнения Контракта в одностороннем внесудебном порядке в случаях:

7.5.1. Поставки Товара ненадлежащего качества с недостатками, которые не могут быть устранены в приемлемый для Заказчика срок;

7.5.2. Нарушение Поставщиком сроков поставки товара, предусмотренных контрактом, более чем на 14 календарных дней;

7.5.3. В иных случаях, предусмотренных гражданским законодательствам.

7.6. Поставщик вправе отказаться от исполнения Контракта в одностороннем порядке в случаях:

7.6.1. Необоснованного уклонения Заказчика от принятия и (или) оплаты Товара.

8. Обеспечение исполнения Контракта

8.1. Обеспечение исполнения контракта предоставляется Поставщиком в размере 15 % от начальной (максимальной) цены контракта. Если при проведении аукциона начальная (максимальная) цена Контракта, указанная в извещении об осуществлении закупки, снижена Поставщиком на двадцать пять и более процентов, Поставщик предоставляет обеспечение исполнения Контракта с учетом положений

статьи 37 Федерального закона от 05.04.2013 № 44-ФЗ «О контрактной системе в сфере закупок товаров, работ, услуг для обеспечения государственных и муниципальных нужд».

8.2. Исполнение Контракта может обеспечиваться предоставлением банковской гарантии, выданной банком и соответствующей требованиям статьи 45 Федерального закона о контрактной системе, или внесением денежных средств на указанный Заказчиком счет, на котором в соответствии с законодательством Российской Федерации учитываются операции со средствами, поступающими Заказчику. Способ обеспечения исполнения контракта, гарантийных обязательств, срок действия банковской гарантии определяются в соответствии с требованиями настоящего Федерального закона участником закупки, с которым заключается контракт, самостоятельно.

8.3. Банковская гарантия должна быть безотзывной и соответствовать требованиям, установленным статьей 45 Федерального закона от 05.04.2013 № 44-ФЗ «О контрактной системе в сфере закупок товаров, работ, услуг для обеспечения государственных и муниципальных нужд».

8.4. В банковскую гарантию должно быть включено условие о праве Заказчика на бесспорное списание денежных средств со счета гаранта, если гарантом в срок не более чем пять рабочих дней не исполнено требование Заказчика об уплате денежной суммы по банковской гарантии, направленное до окончания срока действия банковской гарантии.

8.5. Срок действия банковской гарантии должен превышать предусмотренный контрактом срок исполнения обязательств, которые должны быть обеспечены такой банковской гарантией, не менее чем на один месяц, в том числе в случае его изменения в соответствии со статьей 95 ФЗ-44.

8.6. Заказчик рассматривает поступившую банковскую гарантию в срок, не превышающий трех рабочих дней со дня ее поступления.

8.7. Денежные средства, переданные в качестве обеспечения исполнения контракта, в том числе часть этих денежных средств, в случае уменьшения размера обеспечения исполнения контракта, возвращаются Поставщику не позднее, чем через 30 (тридцать) дней после даты исполнения Поставщиком своих обязательств по Контракту, в том числе обязательств по уплате неустойки (штрафов, пени).

8.8. В ходе исполнения контракта Поставщик вправе изменить способ обеспечения исполнения контракта и (или) предоставить заказчику взамен ранее предоставленного обеспечения исполнения контракта новое обеспечение исполнения контракта, размер которого может быть уменьшен в порядке и случаях, которые предусмотрены частями 7.2 и 7.3 ст.96 44-ФЗ.

8.9. В случае отзыва в соответствии с законодательством Российской Федерации у банка, предоставившего банковскую гарантию в качестве обеспечения исполнения контракта, лицензии на осуществление банковских операций Поставщик обязан предоставить новое обеспечение исполнения контракта не позднее одного месяца со дня надлежащего уведомления заказчиком поставщика о необходимости предоставить соответствующее обеспечение.

За каждый день просрочки исполнения поставщиком данного обязательства начисляется пеня.

8.10. По настоящему Контракту должны быть обеспечены обязательства Поставщиком по возмещению убытков Заказчика, причиненных неисполнением или ненадлежащим исполнением обязательств по настоящему Контракту, а также обязанность по выплате неустойки (штрафа, пени), иных долгов, возникших у Поставщика перед Заказчиком.

8.11. Сумма обеспечения исполнения обязательств по контракту подлежит выплате Заказчику в качестве компенсации за убытки, оплаты неустойки, которые могут наступить вследствие неисполнения или ненадлежащего исполнения обязательств по контракту.

8.12. Обеспечение исполнения контракта удерживается Заказчиком в полном объеме в случае одностороннего отказа Заказчика от исполнения контракта.

8.13. Антидемпинговые меры применяются в случаях, предусмотренных Федеральным законом от 05.04.2013 № 44-ФЗ «О контрактной системе в сфере закупок товаров, работ, услуг для обеспечения государственных и муниципальных нужд».

8.14. Реквизиты для перечисления обеспечения исполнения контракта:

ИНН 4346011211/ КПП 434501001
ОКПО 01928129/ОКТМО 33701000
КБК 80100000000000000000
Банковские реквизиты:
Получатель: Министерство финансов Кировской области
(КОГБУЗ «Кировская областная клиническая больница» л/с 05801000021)
расчетный счет: № 40302810100004000001
Наименование банка:
Отделение по Кировской области Волго-Вятского главного
управления Центрального банка Российской Федерации
(сокращенное наименование – Отделение Киров)
БИК 043304001

9. Порядок урегулирования споров

9.1. Претензионный порядок досудебного урегулирования споров, вытекающих из Контракта, является для Сторон обязательным.

9.2. Допускается направление Сторонами претензионных писем иными способами: по факсу и

электронной почте, экспресс-почтой.

9.3. Срок рассмотрения претензионного письма и направления ответа на него составляет 10 (десять) рабочих дней, за исключением случая, предусмотренного п. 5.3.1. Контракта, со дня получения последнего адресатом.

9.4. В случае неурегулирования споров и разногласий в претензионном порядке они передаются на рассмотрение в Арбитражный суд Кировской области.

10. Обстоятельства непреодолимой силы

10.1. Стороны освобождаются от ответственности за частичное или полное неисполнение обязательств по Контракту, если оно явилось следствием действия обстоятельств непреодолимой силы, возникших помимо воли и желания сторон, и которые нельзя было предвидеть или предотвратить, включая объявленную или фактическую войну, гражданские волнения, эпидемии, блокаду, эмбарго, землетрясения, наводнения, пожары и другие обстоятельства непреодолимой силы.

11. Прочие условия

11.1. Любые изменения и дополнения по Контракту вступают в силу и становятся его неотъемлемыми частями, только если они совершены в письменной форме, подписаны уполномоченными представителями обеих Сторон и содержат ссылку на Контракт.

11.2. Стороны обязуются незамедлительно информировать друг друга о возникших затруднениях, которые могут привести к невыполнению отдельных условий Контракта, для согласования и принятия необходимых мер.

11.3. Стороны признают, что, если какое-либо из положений Контракта становится недействительным в течение срока его действия вследствие изменения законодательства, остальные положения Контракта обязательны для Сторон в течение срока действия Контракта.

11.4. Стороны обязаны извещать друг друга об изменениях своего адреса, номеров телефонов, иных реквизитов в срок не позднее 5 (пяти) дней с момента начала действий таких изменений.

11.5. Поставщик не вправе передавать свои права по Контракту третьим лицам.

11.6. Во всем остальном, что не предусмотрено Контрактом, Стороны руководствуются действующим законодательством РФ.

12. Срок действия Контракта

12.1. Контракт вступает в силу с даты его подписания и действует по «31» декабря 2021г.

13. Адреса и реквизиты Сторон

Заказчик	Поставщик
КОГБУЗ «Кировская областная клиническая больница»	**ООО «МЕДИА СЕРВИС АБВ»**
610027, г. Киров, ул. Воровского,42,	Юр. адрес: 107014, РФ, г. Москва, Б. Остроумовская, 13, Э/П/К ЦОКОЛЬ/II/23
(8332) 37-63-54; kokb@mail.ru	Почтовый адрес: 119435, г. Москва, ул. Малая Пироговская, д.16, оф.31,
Р/с 40601810200003000001	ИНН:7718185551 КПП: 771801001
В Отделении по Кировской области	Тел./факс: 495-788-5730
Волго-Вятского главного управления	e-mail: atv.med@gmail.com
Центрального банка Российской Федерации	ПАО «СБЕРБАНК» г. Москва
ИНН 4346011211	р/с: 40702810838000072676
КПП 434501001	к/с 30101810400000000225,
БИК 043304001	БИК 044525225, ОГРН 1027700150444
	ОКПО 56682492 ОКВЭД 51.46
	ОКОПФ 65 ОКФС 16
	ОКАТО 45263591000
	ОКТМО 45315000 ОКСМ 643
	Дата постановки на учет: 19.06.2001 г.
И.о. главного врача	Генеральный директор
_____ С.А. Бакин	_____А.Л. Бондаренко

Приложение№1
к Контракту № 03402000033200045000001
от _____

Спецификация

№ п/п	Наименование товара	Наименование производителя, страны происхождения товара	Описание требований (функциональные, технические, качественные, эксплуатационные характеристики товара, единицы измерения)	Ед. изм.	Кол-во	Цена за ед., руб.	Сумма, руб.
1	**Калибровочный раствор С1 21.20.23.110** 03144046001 Раствор калибровочный С1, 2 х 1750мл (CI Calibration Solution 1)	Roche Diagnostics GmbH, Германия, Австрия, Швейцария, Дания	2х1750 мл	шт.	14	16 313,44	228 388,16
2	**Калибровочный раствор С2 21.20.23.110** 03144020001 Раствор калибровочный С2, 2 х 1200мл (C2 Calibration Solution 2)	Roche Diagnostics GmbH, Германия, Австрия, Швейцария, Дания	2х1200 мл	шт.	14	13 302,96	186 241,44
3	**Контейнер с реагентами С3 21.20.23.110** 03144038001 Контейнер с реагентами С3, 305мл (C3 Fluid Pack)	Roche Diagnostics GmbH, Германия, Австрия, Швейцария, Дания	1х305мл	шт.	14	18 818,80	263 463,20
Итого:							**678 092,80**

Подписи сторон:

Заказчик
И.о. главного врача КОГБУЗ «КОКБ»

_____ С.А. Бакин

Поставщик
Генеральный директор ООО «МЕДИА СЕРВИС АБВ»

_____ А.Л. Бондаренко

Государственный контракт № 0340200003320004317000 1
на поставку лекарственного(-ых) препарата(-ов)
для медицинского применения (МНН: Омепразол)
Рег.№ 2434601121120000592

г.Киров "14" мая 2020г.

КОГБУЗ «Кировская областная клиническая больница», именуемое в дальнейшем **«Заказчик»**, в лице исполняющего обязанности главного врача Бакина Сергея Анатольевича, действующего на основании Устава, с одной стороны и

Общество с ограниченной ответственностью «МЕДИКЭР» (ООО «МЕДИКЭР»), именуемое в дальнейшем **«Поставщик»**, в лице генерального директора Пандей Татьяны Александровны, действующего на основании Устава, с другой стороны, здесь и далее именуемые «Стороны», в порядке ст.83.2. Федерального закона от 5 апреля 2013 г. № 44-ФЗ «О контрактной системе в сфере закупок товаров, работ, услуг для обеспечения государственных и муниципальных нужд» (далее - Федеральный закон о контрактной системе), по результатам аукциона в электронной форме, объявленного Извещением от «10» апреля 2020 г. № 0340200003320004317, на основании протокола от «29» апреля 2020 г. № 0340200003320004317-3, заключили настоящий государственный контракт (далее - Контракт) о нижеследующем:

1. Предмет Контракта

1.1. В соответствии с Контрактом Поставщик обязуется в порядке и сроки, предусмотренные Контрактом, осуществить поставку **лекарственных препаратов ((**МНН: Омепразол) (код ОКПД2 – 21.20.10.112) (далее - Товар) в соответствии со Спецификацией (приложение № 1 к Контракту), а Заказчик обязуется в порядке и сроки, предусмотренные Контрактом, принять и оплатить поставленный Товар.

1.2. Номенклатура Товара и его количество определяются Спецификацией (приложение № 1 к Контракту), технические показатели - Техническими характеристиками (приложение № 2 к Контракту).

1.3. Поставка Товара осуществляется с разгрузкой транспортного средства в следующем порядке:

Поставщик доставляет Товар Заказчику по адресу: 610027, г. Киров, ул. Воровского, д. 42 (далее - Место доставки).

1.4.ИКЗ: 202434601121143450100104010012120000

2. Цена Контракта

НМЦ= 1 214 520,00

2.1. Цена Контракта и валюта платежа устанавливаются в российских рублях.

2.2. Цена Контракта составляет **561 927,40 (пятьсот шестьдесят одна тысяча девятьсот двадцать семь рублей 40 копеек)**, в том числе НДС 10%.

Сумма, подлежащая уплате заказчиком юридическому лицу или физическому лицу, в том числе зарегистрированному в качестве индивидуального предпринимателя, уменьшается на размер налогов, сборов и иных обязательных платежей в бюджеты бюджетной системы Российской Федерации, связанных с оплатой контракта, если в соответствии с законодательством Российской Федерации о налогах и сборах такие налоги, сборы и иные обязательные платежи подлежат уплате в бюджеты бюджетной системы Российской Федерации заказчиком.

2.3. Цена Контракта включает в себя стоимость товара, стоимость упаковки, страхования, хранения, стоимость доставки до Заказчика (разгрузки на складе Заказчика), все установленные налоги, включая НДС (если Поставщик является плательщиком НДС), таможенные пошлины и другие обязательные платежи, выплаченные или подлежащие выплате.

2.4. Цена Контракта является твердой и определяется на весь срок его исполнения, за исключением случаев, предусмотренных пунктами 2.5 и 2.6 Контракта.

2.5. Цена Контракта может быть изменена, если по предложению Заказчика увеличивается предусмотренное Контрактом количество Товара не более чем на десять процентов или уменьшается предусмотренное Контрактом количество Товара не более чем на десять процентов. При этом по соглашению Сторон допускается изменение, с учетом положений бюджетного законодательства Российской Федерации, цены Контракта пропорционально дополнительному количеству Товара, исходя из установленной в Контракте цены единицы Товара, но не более чем на десять процентов цены Контракта. При уменьшении предусмотренного Контрактом количества Товара Стороны Контракта обязаны уменьшить цену Контракта исходя из цены единицы Товара. Цена единицы дополнительно поставляемого Товара или цена единицы Товара при уменьшении предусмотренного Контрактом количества поставляемого Товара должна определяться как частное от деления первоначальной цены Контракта на предусмотренное в Контракте количество Товара.

2.6. По соглашению Сторон цена Контракта может быть снижена без изменения предусмотренного Контрактом количества Товара и иных условий Контракта.

3. Взаимодействие Сторон

3.1. Поставщик обязан:

3.1.1. поставить Товар, соответствующий требованиям законодательства Российской Федерации, в соответствии с условиями Контракта, в полном объеме, надлежащего качества и в установленные сроки;

3.1.2. представлять по требованию Заказчика информацию и документы, относящиеся к предмету Контракта;

3.1.3. незамедлительно информировать Заказчика обо всех обстоятельствах, препятствующих исполнению Контракта;

3.1.4. устранять своими силами и за свой счет допущенные недостатки при поставке Товара;

3.1.5. Передать Товар, являющейся собственностью Поставщика, полностью свободным от прав третьих лиц, не состоящее в споре и под арестом, не являющееся предметом залога и т.п.

3.2. Поставщик вправе:

3.2.1. требовать от Заказчика приемки поставленного Товара в Месте доставки;

3.2.2. требовать от Заказчика предоставления имеющейся у него информации, необходимой для исполнения обязательств по Контракту;

3.2.3. требовать от Заказчика своевременной оплаты поставленного Товара в порядке и на условиях, предусмотренных Контрактом.

3.3. Заказчик обязан:

3.3.1. предоставлять Поставщику всю имеющуюся у него информацию и документы, относящиеся к предмету Контракта и необходимые для исполнения Поставщиком обязательств по Контракту;

3.3.2. своевременно принять и оплатить поставленный Товар;

3.4. Заказчик вправе:

3.4.1. требовать от Поставщика надлежащего исполнения обязательств, предусмотренных Контрактом;

3.4.2. запрашивать у Поставщика информацию об исполнении им обязательств по Контракту;

3.4.3. проверять в любое время ход исполнения Поставщиком обязательств по Контракту, в том числе осуществлять контроль сроков поставки Товара в соответствии с условиями Контракта;

3.4.4. осуществлять выборочную проверку качества поставляемого Товара, в том числе после приемки Товара;

3.4.5. требовать от Поставщика устранения недостатков, допущенных при исполнении Контракта, за его счет;

3.4.6. отказаться от приемки Товара, не соответствующего условиям Контракта, и потребовать безвозмездного устранения недостатков;

3.4.7. привлекать экспертов, экспертные организации к проведению экспертизы поставленного Товара и для проверки соответствия исполнения Поставщиком обязательств по Контракту требованиям, установленным Контрактом.

4. Упаковка и маркировка. Условия транспортировки

4.1. Поставка товара осуществляется в упаковке, соответствующей требованиям стандартов, технических условий и обеспечивающей сохранность товара при его транспортировке и хранении.

4.2. Поставка товара осуществляется с соблюдением температурного режима на всем пути следования в соответствии с требованиями условий поставки, установленных производителем товара в нормативно-технической документации или инструкции по применению товара.

4.3 Транспортная тара и упаковка маркируются в соответствии с требованиями Федерального закона от 12.04.2010г. № 61-ФЗ «Об обращении лекарственных средств». Каждая упаковка должна содержать инструкцию на русском языке.

4.4. Поставщик должен обеспечить упаковку Товара, способную предотвратить его повреждение или порчу во время транспортировки к Месту доставки. Упаковка Товара должна полностью обеспечивать условия транспортировки Товара.

При определении габаритов упаковки Товара и его веса с упаковкой необходимо учитывать удаленность Мест доставки и отсутствие грузоподъемных средств в пунктах по пути следования Товара.

4.5. Вся упаковка должна иметь следующую маркировку:

Наименование Товара: _____

Государственный контракт N _____

Заказчик: (наименование) _____

Поставщик: (наименование (для юридического лица), фамилия, имя, отчество (при наличии) (для физического лица)) _____

Пункт назначения: _____

Грузоотправитель: _____

Ящик/контейнер N _____, всего ящиков/контейнеров _____

Размеры (высота, длина, ширина) _____

Вес брутто _____ кг

Вес нетто _____ кг.

4.6. Каждый ящик/контейнер должны сопровождать два экземпляра упаковочного листа с описанием Товара, указанием веса нетто, веса брутто, количества Товара, указанием номера и даты Контракта (далее - Упаковочный лист). Один Упаковочный лист с приложением документов, предусмотренных пунктом 5.3 Контракта, должен находиться внутри ящика/контейнера, другой - крепиться с внешней стороны ящика/контейнера в водонепроницаемом конверте.

4.7. Поставщик обязан обеспечить в соответствии с требованиями законодательства Российской Федерации надлежащие условия хранения и температурный режим, необходимые для соблюдения условий транспортировки Товара, определенные нормативной документацией на Товар и инструкцией по медицинскому применению Товара.

5. Поставка Товара

5.1. Поставка Товара осуществляется Поставщиком в Место доставки на условиях, предусмотренных пунктом 1.3 Контракта, в сроки, определенные Календарным планом (приложение № 3 к Контракту).

Для растворов, изготовленных аптечными организациями, поставка товара осуществляется ежедневно с 9 до 12 часов Поставщиком по заявкам Заказчика (в форме требования-накладной), передаваемым посредством факсимильной или иными способами электронной связи, **в течение 3 (трех) рабочих дней** с момента направления заявки.

Поставка товара промышленного изготовления осуществляется по заявкам Заказчика **в течение 10 (десяти) календарных дней с момента направления заявки.**

Количество и объем заявок зависят от потребности Заказчика, возникшей в период действия Контракта.

Поставка товара без заявки Заказчика или поставка товара в объеме отличном от предусмотренного заявкой Заказчика не допускается.

Поставка по направленной заявке осуществляется в полном объеме, частичная поставка не допускается.

Датой поставки товара считается дата поступления всего заявленного товара в полном объеме с предоставлением документов, указанных в п. 5.3, 6.3 Контракта. При невыполнении данного условия, товар считается не поставленным, принятию и оплате не подлежит

Направление заявок осуществляется по факсу, электронной почте, указанных в разделе «Адреса и реквизиты сторон».

Количество и объем заявок зависят от финансирования Заказчика.

5.2. Фактической датой поставки считается дата, указанная в товарной накладной и Акте приема-передачи Товара (приложение № 4 к Контракту).

5.3. При поставке Товара Поставщик обязан представить следующие документы:

а) копию регистрационного удостоверения лекарственного препарата, выданного уполномоченным органом;

б) протокол согласования цен поставки Товара, включенного в перечень жизненно необходимых и важнейших лекарственных препаратов, составленный по форме в соответствии с законодательством Российской Федерации (при поставке Товара, включенного в перечень жизненно необходимых и важнейших лекарственных препаратов);

в) товарную накладную, составленную по форме в соответствии с законодательством Российской Федерации;

г) счет, счет-фактуру;

д) Акт приема-передачи Товара (приложение № 4 к Контракту) в двух экземплярах один экземпляр для Заказчика и один экземпляр для Поставщика;

е) копии сертификата соответствия и (или) декларацию о соответствии (если данный товар входи в единый перечень продукции, подлежащей обязательной сертификации и декларированию);

ё) инструкции по использованию товара на русском языке.

5.4. Поставка Товара осуществляется в целых упаковках в соответствии с требованиями Федерального закона от 12.04.2010г. № 61-ФЗ «Об обращении лекарственных средств». При этом если количество Товара, поставляемого Заказчику во вторичной (потребительской) упаковке, превышает количество Товара, указанного в заявке, поставка Товара сверх количества, указанного заявке, осуществляется за счет Поставщика.

5.5. Риск случайной гибели или случайного повреждения Товара переходит к Заказчику с момента поставки товара. Факт передачи Товара оформляется путем подписания Сторонами товарных накладных и Акт приема-передачи Товара (приложение № 4 к Контракту).

6. Приемка Товара

6.1. Приемка поставленного Товара осуществляется в соответствии с требованиями законодательства Российской Федерации в ходе передачи Товара Заказчику в Месте доставки и включает в себя:

а) проверку по Упаковочным листам номенклатуры поставленного Товара на соответствие Спецификации (приложение № 1 к Контракту) и Техническим характеристикам (приложение № 2 к Контракту);

б) проверку полноты и правильности оформления комплекта документов, предусмотренных пунктом 5.3 Контракта;

в) контроль наличия/отсутствия внешних повреждений упаковки Товара;

г) проверку соблюдения температурного режима при хранении и транспортировке Товара (включается в случае необходимости).

6.2. Для проверки предоставленных Поставщиком результатов поставки, предусмотренных Контрактом, в части их соответствия условиям Контракта, Заказчиком проводится экспертиза Товара в порядке, предусмотренном статьей 94 Федерального закона о контрактной системе. Экспертиза может проводиться силами Заказчика или к ее проведению могут привлекаться эксперты, экспертные организации.

6.3. Приемка товара производится комиссией по приемке товара на складе Заказчика при условии поставки заявленной партии товара в полном объеме, предоставления надлежащим образом оформленных документов на товар: копии сертификата соответствия и /или декларации о соответствии (если данный товар входит в единый перечень продукции, подлежащей обязательной сертификации и декларированию), копии регистрационного удостоверения, подтверждающие качество товара, его соответствие требованиям законодательства РФ и страну происхождения товара, а также инструкции по использованию товара на русском языке; протокол согласования цен ЖНВЛ, счет-фактуры (счета), товарные накладные, акт приема-передачи и другие документы в соответствии с действующим законодательством) в срок не позднее 15 рабочих дней с даты поставки товара на склад заказчика.

6.4. Приемка результатов поставленного товара оформляется документом о приемке, который подписывается заказчиком (в случае создания приемочной комиссии подписывается всеми членами приемочной комиссии и утверждается заказчиком) (Приложение № 5 к Контракту).

6.5. При обнаружении несоответствия качества, количества и ассортимента товара данный факт отражается в акте о несоответствии товара, подписанный членами комиссии, о чем поставщик извещается уведомлением о вызове.

Акт о несоответствии товара, а также уведомление о вызове представителя направляются по электронной почте на адрес, указанный в разделе «Адреса и реквизиты сторон».

Дальнейшая приемка товара осуществляется только в присутствии уполномоченного представителя Поставщика. Представитель одногороднего Поставщика обязан явиться по вызову Заказчика не позднее чем на следующий рабочий день после получения вызова, иногороднего – не позднее трех рабочих после получения вызова, не считая времени, необходимого для проезда.

6.6. Товар, не соответствующий требованиям, указанным в законодательстве для определения качества товаров и Контракте считается не поставленным.

6.7. Согласно пункту 1 статьи 514 Гражданского кодекса Российской Федерации, в случае несоответствия товара требованиям контракта, а также документам, указанным в п. 5.3. Контракта, Заказчик отказывается от приемки товара и принимает его на ответственное хранение.

6.8. Поставщик обязан заменить товар не соответствующего качества или возвратить заказчику уплаченную за него стоимость в течение 5 (пяти) дней с момента предъявления претензии. Все расходы, связанные с возвратом некачественного товара, в том числе расходы в связи с проведением контроля качества товара несет Поставщик. Поставщик обязан возместить расходы, связанные с возвратом некачественного товара, в течение 5 (пяти) дней с момента предъявления претензии.

7. Выборочная проверка Товара

7.1. Заказчик имеет право осуществлять выборочную проверку поставляемого Товара, в том числе после приемки Товара.

7.2. Для проведения проверки Товара Заказчик направляет Поставщику запрос о предоставлении образцов каждой серии Товара для проведения анализа независимыми профильными экспертными организациями по контролю качества лекарственных средств. Забор образцов производится в 3-х кратном количестве упаковок Товара, необходимых для проведения одного анализа. Расходы, связанные с предоставлением образцов, несет Поставщик.

7.3. Выбор независимых профильных экспертных организаций по контролю качества лекарственных средств осуществляется Заказчиком.

7.4. Проверка Товара проводится за счет средств Заказчика.

7.5. Если по результатам проверки Товара определяется, что Товар не соответствует требованиям Контракта, несоответствующий условиям Контракта Товар забраковывается в объеме всей серии. При этом объем поставки и сумма Контракта остаются неизменными, а Поставщик обязан заменить забракованную серию Товара.

Расходы по проведению проверки Товара в случае, если по результатам проверки Товара определяется, что Товар не соответствует требованиям Контракта, несет Поставщик.

7.6. Заказчик имеет право потребовать замены всего поставленного Товара или проведения

проверки каждой поставляемой единицы Товара за счет Поставщика.

8. Гарантии

8.1. Поставщик гарантирует, что качество Товара соответствует требованиям государственных стандартов качества, предъявляемым к данному виду товаров, законодательства Российской Федерации, Технических характеристик (Приложение № 2 к Контракту), что подтверждается: регистрационным удостоверением лекарственного препарата, выданного уполномоченным органом, и документом, подтверждающим соответствие Товара..

8.2. Остаточный срок годности Товара на дату поставки Заказчику должен соответствовать значению, указанному в Технических характеристиках (Приложение № 2 к Контракту). Срок годности Товара подтверждается инструкцией по медицинскому применению Товара на русском языке, а также информацией, указанной на русском языке на первичной упаковке Товара (за исключением первичной упаковки лекарственных растительных препаратов) и на вторичной (потребительской) упаковке.

9. Порядок расчетов

9.1. Оплата по Контракту осуществляется за счет средств территориальных внебюджетных фондов; средств, полученных от иной приносящей доход деятельности и средств областного бюджета в виде субсидий на иные цели (софинансирование расходов, возникающих при оказании гражданам Российской Федерации высокотехнологичной медицинской помощи по программам «Сердечно-сосудистая хирургия», «Абдоминальная хирургия», не включенной в базовую программу обязательного медицинского страхования.

9.2. Товар оплачивается Заказчиком, при условии поставки заявленной партии товара в полном объеме, в безналичной форме путем перечисления денежных средств на расчетный счет Поставщика в течение 30 календарных дней с даты приемки товара и подписания заказчиком документа о приемке (акт приемки товара (Приложение № 5 к Контракту), предусмотренного частью 7 статьи 94 Федеральным законом от 05.04.2013 № 44-ФЗ «О контрактной системе в сфере закупок товаров, работ, услуг для обеспечения государственных и муниципальных нужд».

10. Обеспечение исполнения Контракта

10.1. Обеспечение исполнения контракта предоставляется Поставщиком в размере 15 % от начальной (максимальной) цены контракта. Если при проведении аукциона начальная (максимальная) цена Контракта, указанная в извещении об осуществлении закупки, снижена Поставщиком на двадцать пять и более процентов, Поставщик предоставляет обеспечение исполнения Контракта с учетом положений статьи 37 Федерального закона от 05.04.2013 № 44-ФЗ «О контрактной системе в сфере закупок товаров, работ, услуг для обеспечения государственных и муниципальных нужд».

10.2. Исполнение Контракта может обеспечиваться предоставлением банковской гарантии, выданной банком и соответствующей требованиям статьи 45 Федерального закона о контрактной системе, или внесением денежных средств на указанный Заказчиком счет, на котором в соответствии с законодательством Российской Федерации учитываются операции со средствами, поступающими Заказчику. Способ обеспечения исполнения Контракта определяется Поставщиком самостоятельно.

10.3. Банковская гарантия должна быть безотзывной и соответствовать требованиям, установленным статьей 45 Федерального закона от 05.04.2013 № 44-ФЗ «О контрактной системе в сфере закупок товаров, работ, услуг для обеспечения государственных и муниципальных нужд».

10.4. В банковскую гарантию должно быть включено условие о праве Заказчика на бесспорное списание денежных средств со счета гаранта, если гарантом в срок не более чем пять рабочих дней не исполнено требование Заказчика об уплате денежной суммы по банковской гарантии, направленное до окончания срока действия банковской гарантии.

10.5. Срок действия банковской гарантии должен превышать предусмотренный контрактом срок исполнения обязательств, которые должны быть обеспечены такой банковской гарантией, не менее чем на один месяц, в том числе в случае его изменения в соответствии со статьей 95 ФЗ-44.

10.6. Денежные средства, переданные в качестве обеспечения исполнения контракта, в том числе часть этих денежных средств, в случае уменьшения размера обеспечения исполнения контракта, возвращаются Поставщику не позднее, чем через 30 (тридцать) дней после даты исполнения Поставщиком своих обязательств по Контракту, в том числе обязательств по уплате неустойки (штрафов, пени).

10.7. В ходе исполнения контракта Поставщик вправе изменить способ обеспечения исполнения контракта и (или) предоставить заказчику взамен ранее предоставленного обеспечения исполнения контракта новое обеспечение исполнения контракта, размер которого может быть уменьшен в порядке и случаях, которые предусмотрены частями 7.2 и 7.3 ст.96 44-ФЗ.

10.8. В случае отзыва в соответствии с законодательством Российской Федерации у банка, предоставившего банковскую гарантию в качестве обеспечения исполнения контракта, лицензии на осуществление банковских операций Поставщик обязан предоставить новое обеспечение исполнения контракта не позднее одного месяца со дня надлежащего уведомления заказчиком поставщика о необходимости предоставить соответствующее обеспечение.

За каждый день просрочки исполнения поставщиком данного обязательства начисляется пеня.

10.9. По настоящему Контракту должны быть обеспечены обязательства Поставщиком по возмещению убытков Заказчика, причиненных неисполнением или ненадлежащим исполнением обязательств по настоящему Контракту, а также обязанность по выплате неустойки (штрафа, пени), иных долгов, возникших у Поставщика перед Заказчиком.

10.10. Сумма обеспечения исполнения обязательств по контракту подлежит выплате Заказчику в качестве компенсации за убытки, оплаты неустойки, которые могут наступить вследствие неисполнения или ненадлежащего исполнения обязательств по контракту.

10.11. Антидемпинговые меры применяются в случаях, предусмотренных Федеральным законом от 05.04.2013 № 44-ФЗ «О контрактной системе в сфере закупок товаров, работ, услуг для обеспечения государственных и муниципальных нужд».

10.13. Реквизиты для перечисления обеспечения исполнения контракта:
ИНН 4346011211/ КПП 434501001
ОКПО 01928129/ОКТМО 33701000
КБК 80100000000000000000
Банковские реквизиты:
Получатель: Министерство финансов Кировской области
(КОГБУЗ «Кировская областная клиническая больница» л/с 05801000021)
расчетный счет: № 40302810100004000001
Наименование банка:
Отделение по Кировской области Волго-Вятского главного
управления Центрального банка Российской Федерации
(сокращенное наименование – Отделение Киров)
БИК 043304001

11. Ответственность Сторон

11.1. За неисполнение или ненадлежащее исполнение условий Контракта Стороны несут ответственность в соответствии с законодательством Российской Федерации.

В случае привлечения к исполнению Контракта соисполнителей, ответственность перед Заказчиком за неисполнение обязательств по Контракту несет Поставщик.

11.2. Размер штрафа устанавливается Контрактом в порядке, установленном Правилами определения размера штрафа, начисляемого в случае ненадлежащего исполнения заказчиком, неисполнения или ненадлежащего исполнения поставщиком (подрядчиком, исполнителем) обязательств, предусмотренных контрактом (за исключением просрочки исполнения обязательств заказчиком, поставщиком (подрядчиком, исполнителем), утвержденными постановлением Правительства Российской Федерации от 30 августа 2017 г. № 1042 (далее - Правила определения размера штрафа).

11.3. В случае просрочки исполнения Заказчиком обязательств, предусмотренных Контрактом, а также в иных случаях неисполнения или ненадлежащего исполнения Заказчиком обязательств, предусмотренных Контрактом, Поставщик вправе потребовать уплаты неустоек (штрафов, пеней).

11.4. Пеня начисляется за каждый день просрочки исполнения Заказчиком обязательства, предусмотренного Контрактом, начиная со дня, следующего после дня истечения установленного Контрактом срока исполнения обязательства. При этом размер пени устанавливается в размере одной трехсотой действующей на дату уплаты пеней ключевой ставки Центрального банка Российской Федерации от не уплаченной в срок суммы.

11.5. За каждый факт неисполнения Заказчиком обязательств, предусмотренных Контрактом, за исключением просрочки исполнения обязательств, предусмотренных Контрактом, Поставщик вправе взыскать с Заказчика штраф в размере 1 000,00 рублей.

11.6 Общая сумма начисленных штрафов за ненадлежащее исполнение Заказчиком обязательств, предусмотренных контрактом, не может превышать цену Контракта.

11.7. В случае просрочки исполнения Поставщиком обязательств, предусмотренных Контрактом, а также в иных случаях неисполнения или ненадлежащего исполнения Поставщиком обязательств, предусмотренных Контрактом, Заказчик в течение 20 дней, с момента возникновения права требования оплаты пени, направляет Поставщику претензионное письмо с требованием оплаты пени в течение 7 дней с даты получения претензионного письма, рассчитанной в соответствии с положениями законодательства и условиями Контракта.

11.8. Пеня начисляется за каждый день просрочки исполнения Поставщиком обязательства, предусмотренного Контрактом, в размере одной трехсотой действующей на дату уплаты пени ключевой ставки Центрального банка Российской Федерации от цены Контракта, уменьшенной на сумму, пропорциональную объему обязательств, предусмотренных Контрактом и фактически исполненных Поставщиком.

11.9. За каждый факт неисполнения или ненадлежащего исполнения Поставщиком обязательств, предусмотренных Контрактом, за исключением просрочки исполнения обязательств (в том числе гарантийного обязательства), предусмотренных Контрактом, Поставщик выплачивает Заказчику штраф

в размере 10 % от цены Контракта

11.10. За каждый факт неисполнения или ненадлежащего исполнения Поставщиком обязательства, предусмотренного Контрактом, которое не имеет стоимостного выражения, Поставщик выплачивает Заказчику штраф в размере 1 000,00 рублей.

11.11. При неоплате (отказе от уплаты) Поставщиком пени, начисленной в соответствии с условиями Контракта, по истечении срока, указанного в претензионном письме, Заказчик имеет право удержать сумму пени из суммы, подлежащей оплате Поставщику за поставленные товары, которые приняты заказчиком, или в течение 40 дней с момента возникновения права требования оплаты пени направить в суд исковое заявление с требованием оплаты пени, рассчитанной в соответствии с положениями законодательства и Контракта за весь период просрочки исполнения.

11.11. Общая сумма начисленных штрафов за неисполнение или ненадлежащее исполнение Поставщиком обязательств, предусмотренных Контрактом, не может превышать цену Контракта.

11.12. Заказчик вправе вернуть обеспечение исполнения Контракта, уменьшенное на размер начисленных штрафов, пеней.

12. Срок действия Контракта, изменение и расторжение Контракта

12.1. Контракт вступает в силу с момента подписания и действует до «31» декабря 2021 г.

12.2. Все изменения Контракта должны быть совершены в письменном виде и оформлены дополнительными соглашениями к Контракту.

12.3. Контракт может быть расторгнут по соглашению Сторон, а также Стороны вправе в одностороннем порядке по письменному заявлению отказаться от его исполнения по основаниям, предусмотренным Контрактом и законодательством.

12.4. Заказчик вправе отказаться от исполнения Контракта в одностороннем внесудебном порядке в случаях:

12.4.1. Поставки Товара ненадлежащего качества с недостатками, которые не могут быть устранены в приемлемый для Заказчика срок;

12.4.2. В иных случаях, предусмотренных гражданским законодательством.

12.5. Поставщик вправе отказаться от исполнения Контракта в одностороннем порядке в случаях:

12.5.1. Необоснованного уклонения Заказчика от принятия и (или) оплаты Товара.

12.6. В случае если Заказчиком проведена экспертиза поставленного Товара с привлечением экспертов, экспертных организаций, решение об одностороннем отказе от исполнения Контракта может быть принято Заказчиком только при условии, что по результатам экспертизы поставленного Товара в заключении эксперта, экспертной организации будут подтверждены нарушения условий Контракта, послужившие основанием для одностороннего отказа Заказчика от исполнения Контракта.

12.7. Заказчик обязан принять решение об одностороннем отказе от исполнения Контракта, если в ходе исполнения Контракта установлено, что Поставщик не соответствует установленным документацией о закупке требованиям к участникам закупки или предоставил недостоверную информацию о своем соответствии таким требованиям, что позволило ему стать победителем определения Поставщика.

13. Исключительные права

13.1. Поставщик настоящим гарантирует в период срока годности Товара отсутствие нарушения исключительных прав третьих лиц на результаты интеллектуальной деятельности, связанных с поставкой и использованием Товара.

13.2. Все убытки, понесенные Заказчиком в случае нарушения исключительных прав третьих лиц на результаты интеллектуальной деятельности при поставке и использовании Товара, в том числе вследствие отмены государственной регистрации Товара и невозможности его использования, включая судебные расходы и возмещение материального ущерба, возмещаются Поставщиком в полном объеме.

14. Обстоятельства непреодолимой силы

14.1. Стороны освобождаются от ответственности за полное или частичное неисполнение своих обязательств по Контракту, если их неисполнение явилось следствием обстоятельств непреодолимой силы.

14.2. Сторона, у которой возникли обстоятельства непреодолимой силы, обязана в течение 10 дней письменно информировать другую Сторону о случившемся и его причинах с приложением документов, удостоверяющих факт наступления обстоятельств непреодолимой силы.

14.3. Если, по мнению Сторон, исполнение Контракта может быть продолжено в порядке, действовавшем до возникновения обстоятельств непреодолимой силы, то срок исполнения обязательств по Контракту продлевается соразмерно времени, которое необходимо для учета действия этих обстоятельств и их последствий.

15. Уведомления

15.1. Любое уведомление, которое одна Сторона направляет другой Стороне в соответствии с Контрактом, высылается в виде высылается в виде факсимильных, электронных сообщений, по почте и/или с курьером по адресу другой Стороны с подтверждением о получении.

16. Порядок урегулирования споров

16.1. Претензионный порядок досудебного урегулирования споров, вытекающих из Контракта, является для Сторон обязательным.

16.2. Допускается направление Сторонами претензионных писем иными способами: по факсу и электронной почте, экспресс-почтой.

16.3. Срок рассмотрения претензионного письма, за исключением случая, указанного п. 11.7. Контракта, и направления ответа на него составляет 10 (десять) рабочих дней со дня получения последнего адресатом.

16.4. В случае неурегулирования споров и разногласий в претензионном порядке они передаются на рассмотрение в Арбитражный суд Кировской области.

17. Заключительные положения

17.1. Во всем, что не предусмотрено Контрактом, Стороны руководствуются законодательством Российской Федерации.

17.2. Стороны обязуются незамедлительно информировать друг друга о возникших затруднениях, которые могут привести к невыполнению отдельных условий Контракта, для согласования и принятия необходимых мер.

17.3. Стороны обязаны извещать друг друга об изменениях своего адреса, номеров телефонов, иных реквизитов в срок не позднее 5 (пяти) дней с момента начала действий таких изменений.

17.4. Приложения к Контракту являются его неотъемлемой частью.

Приложения к Контракту:

Приложение № 1 - Спецификация;

Приложение № 2 - Технические характеристики;

Приложение № 3 - Календарный план;

Приложение № 4 Акт приема-передачи Товара;

Приложение № 5 - Акт приемки товара.

18. Реквизиты и подписи Сторон

Заказчик
КОГБУЗ «Кировская областная клиническая больница»
610027, г. Киров, ул. Воровского,42,
Тел.: (8332) 37-63-54
E-mail: kokb@mail.ru
Р/с 40601810200003000001
В Отделении по Кировской области
Волго-Вятского главного управления
Центрального банка Российской Федерации
ИНН 4346011211
КПП 434501001
БИК 043304001

И.о. главного врача
_____ С.А. Бакин

Поставщик
ООО "МЕДИКЭР"
Юр. адрес: 670045, г. Улан-Удэ, ул. Н. Петрова, 2Г, офис 3
Почт. адрес: 117485, г. Москва, ул. Профсоюзная, 84/32 к1, БЦ «Калужский»
Телефоны: Отдел поставки, претензий: +7-901-381-21-09, Контрактный отдел: +7-901-381-22-07
e-mail: medicarem@yandex.ru
р/с 407 028 101 091 601 098 56
Бурятское ОСБ №8601
к/с 301 018 104 000 000 006 04
БИК 048142604
ИНН 0326040626 КПП 032601001
ОГРН 1060326049882 ОКПО 93417322
ОКТМО 81701000
дата постановки на учет в налоговом органе: 27.12.2006

Генеральный директор
_____ Т.А. Пандей

Приложение № 1
к Контракту от "__" _____ 20__ г.
№ 03402000033200043170001

СПЕЦИФИКАЦИЯ

N п/п	Наименование Товара в соответствии с единым справочником-каталогом лекарственных препаратов (далее - ЕСКЛП)		Торговое наименование, форма выпуска в соответствии с регистрационным удостоверением лекарственного препарата	Лекарственная форма в соответствии с ЕСКЛП	Дозировка в соответствии с ЕСКЛП	Единица измерения Товара в соответствии с ЕСКЛП	Цена за единицу измерения Товара, в том числе			Количество в единицах измерения Товара	Стоимость, в том числе		
	международное непатентованное или химическое или группировочное наименование	торговое наименование					без НДС	размер НДС (если облагается НДС)	итого		без НДС	размер НДС (если облагается НДС)	итого
1	2	3	4	5	6	7	8	9	10	11	12	13	14
1.	Омепразол	Омал	Омал лиофилизат для приготовления раствора для внутривенного введения 40 мг - флаконы - пачки картонные	лиофилизат для приготовления раствора для внутривенного введения	40 мг	упаковка	58,71	5,87	64,58	4 630	271 823,09	27 182,31	299 005,40
							58,73	5,87	64,60	4 070	239 020,00	23 902,00	262 922,00
Итого:													**561 927,40**

Подписи сторон:

Заказчик
И.о. главного врача КОГБУЗ «КОКБ»

_____ С.А. Бакин

Поставщик
Генеральный директор ООО «МЕДИКЭР»

_____ Т.А. Пандей

Приложение № 2
к Контракту от "__" _____ 20__ г.
№ 0340200003320004317000 1

ТЕХНИЧЕСКИЕ ХАРАКТЕРИСТИКИ

N	Параметр	Требуемое значение
1.	Международное непатентованное наименование	Омепразол
2.	Торговое наименование	Омал
3.	Наименование держателя или владельца регистрационного удостоверения лекарственного препарата, наименование производителя лекарственного препарата	Владелец: ООО "Джодас Экспоим", Производитель: Станекс Драгз энд Кемикалз Пвт.Лтд.
4.	Номер регистрационного удостоверения лекарственного препарата	ЛП-003416
5.	Код в соответствии с Общероссийским классификатором продукции по видам экономической деятельности	21.20.10.112
6.	Единица измерения Товара	упаковка
7.	Количество Товара в единицах измерения	8 700
В случае заключения Контракта по результатам конкурентных процедур закупок:		
8.	Информация о Товаре:	
8.1.	Товар, произведенный на территории государств - членов Евразийского экономического союза:	

Торговое наименование лекарственного препарата	Лекарственная форма, дозировка лекарственного препарата, количество лекарственных форм во вторичной (потребительской) упаковке	Наименование страны происхождения Товара (с указанием данных документа, подтверждающего страну происхождения товара - при наличии)	Единица измерения	Количество в единицах измерения
-	-	-	-	-
Итого:				

8.2.	Товар иностранного происхождения:

Торговое наименование лекарственного препарата	Лекарственная форма, дозировка лекарственного препарата, количество лекарственных форм во вторичной	Наименование страны происхождения Товара	Единица измерения	Количество в единицах измерения

	(потребительской) упаковке			
1. Омал	лиофилизат для приготовления раствора для внутривенного введения 40 мг - флаконы - пачки картонные	Индия	упаковка	8 700
Итого:				8 700

Примечание:
в случае применения ограничений, предусмотренных постановлением Правительства Российской Федерации от 30.11.2015 N 1289 "Об ограничениях и условиях допуска происходящих из иностранных государств лекарственных препаратов, включенных в перечень жизненно необходимых и важнейших лекарственных препаратов, для целей осуществления закупок для обеспечения государственных и муниципальных нужд" <43>, при заключении и исполнении контракта не допускается замена лекарственного препарата конкретного производителя или страны его происхождения, указанных в заявке, содержащей предложение о поставке лекарственного препарата;
в случае применения условий допуска, предусмотренных подпунктом "г" пункта 8 приказа Министерства экономического развития Российской Федерации от 25 марта 2014 г. N 155 "Об условиях допуска товаров, происходящих из иностранных государств, для целей осуществления закупок товаров, работ, услуг для обеспечения государственных и муниципальных нужд" <44>, не допускается замена страны происхождения данных товаров, указанных в заявке, за исключением случая, когда в результате такой замены страной происхождения товаров будет являться государство - член Евразийского экономического союза.

9.	Остаточный срок годности	На момент передачи Поставщиком товара остаточный срок годности товара должен составлять **не менее 9 месяцев** от установленного (указанного на упаковке).

Подписи сторон:

Заказчик
И.о. главного врача КОГБУЗ «КОКБ»

_____ С.А. Бакин

Поставщик
Генеральный директор ООО «МЕДИКЭР»

_____ Т.А. Пандей

Приложение № 3
к Контракту от "__" _____ 20__ г.
№ 03402000033200043170001

КАЛЕНДАРНЫЙ ПЛАН

Поставка товара осуществляется по заявкам Заказчика в течение 10 календарных дней с момента направления заявки.

Для растворов, изготовленных аптечными организациями, поставка товара осуществляется ежедневно с 9 до 12 часов в течение 3 рабочих дней с момента направления заявки.

Подписи сторон:

Заказчик	Поставщик
И.о. главного врача КОГБУЗ «КОКБ»	Генеральный директор ООО «МЕДИКЭР»
_____ С.А. Бакин	_____ Т.А. Пандей

Приложение № 4
к Контракту от "__" _____ 20__ г.
№ 03402000033200043170001

АКТ ПРИЕМА-ПЕРЕДАЧИ ТОВАРА
ПО ГОСУДАРСТВЕННОМУ КОНТРАКТУ
от "__" _____ 20__ № ____

"Поставщик" _____ (полностью наименование (для юридического лица), фамилия, имя, отчество (при наличии) (для физического лица) в лице_____, действующего на основании _____, с одной стороны, и "Заказчик" _____ (полностью наименование Заказчика/наименование (для юридического лица), фамилия, имя, отчество (при наличии) (для физического лица)) в лице _____, действующего на основании _____ (устав, положение, доверенность), с другой стороны, составили настоящий Акт о следующем:

Поставщик поставил, а Заказчик принял следующий Товар в соответствии со Спецификацией (приложение № 1 к Контракту) в установленные сроки:
1. Наименование Товара:
2. Единица измерения:
3. Количество в единицах измерения:
4. Стоимость _____ (сумма прописью) руб. ____ коп.
В том числе
- НДС __% _____ (сумма прописью) руб. __ коп. (если облагается НДС)
- оптовая надбавка _____ (сумма прописью) руб. __ коп. (если применяется)
5. Серия Товара _____
6. Срок годности Товара: _____

Представленные документы подтверждают соответствие Товара установленным законодательством Российской Федерации требованиям и остаточному сроку годности.

К настоящему Акту прилагаются следующие документы, подтверждающие поставку Товара:
1. Товарная накладная от "__" _____ 20__ г. № _____
2. Счет-фактура от "__" _____ 20__ г. N _____
3. Копия регистрационного удостоверения лекарственного препарата от "__" _____ 20__ г. № _____
4. Протокол согласования цен поставки Товара, включенного в перечень жизненно необходимых и важнейших лекарственных препаратов, составленный по форме в соответствии с законодательством Российской Федерации (при поставке Товара, включенного в перечень жизненно необходимых и важнейших лекарственных препаратов).
5. Копии сертификата соответствия и (или) декларацию о соответствии (если данный товар входи в единый перечень продукции, подлежащей обязательной сертификации и декларированию) № _____ от _____
6. Инструкция(ии) по медицинскому применению Товара на русском языке.

Подписи сторон:

Заказчик	Поставщик
И.о. главного врача КОГБУЗ «КОКБ»	Генеральный директор ООО «МЕДИКЭР»
_____ С.А. Бакин	_____ Т.А. Пандей

Приложение № 5
к Контракту от "__" _____ 20__ г.
№ 03402000033200043170001

Утверждаю:
И.о. главного врача КОГБУЗ «Кировская областная клиническая больница»
_____С.А. Бакин
«_____» _____20___г.

Акт
приемки товаров по контрактам, заключаемых КОГБУЗ «Кировская областная клиническая больница» от «____»_____20___г.

Место приёмки товара: _____
Подразделение: _____
Дата начала приемки товара: _____
Дата окончания приемки товара: _____
Упаковка (повреждена, вскрыта, не вскрыта): _____
Упаковка производителя _____
Товарная накладная: _____
Производитель: _____
Поставщик: _____
Контракт на поставку товара: _____
Сертификат соответствия Госстандарта России: _____

N п/п	**Наименование товара**	**Ед. изм.**	**Кол-во**	**Цена за ед., руб.**	**Сумма, руб.**
1					

Согласно условиям Контракта Заказчик провел экспертизу поставленного товара. По результатам экспертизы установлено следующее:

Члены комиссии предупреждены об ответственности за подписание акта, содержащего данные, не соответствующие действительности.

Члены комиссии
1 _____
2 _____
3 _____
4 _____
5 _____

Подписи сторон:

Заказчик
И.о. главного врача КОГБУЗ «КОКБ»

_____ С.А. Бакин

Поставщик
Генеральный директор ООО «МЕДИКЭР»

_____ Т.А. Пандей

Государственный контракт № 0340200003320004319000 1
на поставку лекарственного(-ых) препарата(-ов)
для медицинского применения (МНН: Ранибизумаб)
Рег.№ 2434601121120000554

г.Киров "08" мая 2020г.

КОГБУЗ «Кировская областная клиническая больница», именуемое в дальнейшем **«Заказчик»**, в лице исполняющего обязанности главного врача Бакина Сергея Анатольевича, действующего на основании Устава, с одной стороны и

Общество с ограниченной ответственностью «МЕДИПАЛ-ОНКО», именуемое в дальнейшем «Поставщик», в лице генерального директора Шальнева Игоря Михайловича, действующего на основании Устава, с другой стороны, здесь и далее именуемые «Стороны», в порядке ст.83.2. Федерального закона от 5 апреля 2013 г. № 44-ФЗ «О контрактной системе в сфере закупок товаров, работ, услуг для обеспечения государственных и муниципальных нужд» (далее - Федеральный закон о контрактной системе), по результатам аукциона в электронной форме, объявленного Извещением от «10» апреля 2020 г. № 0340200003320004319, на основании протокола от «27» апреля 2020 г. № 0340200003320004319-1, заключили настоящий государственный контракт (далее - Контракт) о нижеследующем:

1. Предмет Контракта

1.1. В соответствии с Контрактом Поставщик обязуется в порядке и сроки, предусмотренные Контрактом, осуществить поставку **лекарственных препаратов ((**МНН: Ранибизумаб) (код ОКПД2 – 21.20.10.261) (далее - Товар) в соответствии со Спецификацией (приложение № 1 к Контракту), а Заказчик обязуется в порядке и сроки, предусмотренные Контрактом, принять и оплатить поставленный Товар.

1.2. Номенклатура Товара и его количество определяются Спецификацией (приложение № 1 к Контракту), технические показатели - Техническими характеристиками (приложение № 2 к Контракту).

1.3. Поставка Товара осуществляется с разгрузкой транспортного средства в следующем порядке:

Поставщик доставляет Товар Заказчику по адресу: 610027, г. Киров, ул. Воровского, д. 42 (далее - Место доставки).

1.4.ИКЗ: 202434601121143450100104110012120000

2. Цена Контракта

НМЦ= 3 561 733,58

2.1. Цена Контракта и валюта платежа устанавливаются в российских рублях.

2.2. Цена Контракта составляет **3 561 724,32 (три миллиона пятьсот шестьдесят одна тысяча семьсот двадцать четыре рубля 32 копейки)**, в том числе НДС 10%- 323 793,12 (триста двадцать три тысячи семьсот девяносто три рубля 12 копеек).

Сумма, подлежащая уплате заказчиком юридическому лицу или физическому лицу, в том числе зарегистрированному в качестве индивидуального предпринимателя, уменьшается на размер налогов, сборов и иных обязательных платежей в бюджеты бюджетной системы Российской Федерации, связанных с оплатой контракта, если в соответствии с законодательством Российской Федерации о налогах и сборах такие налоги, сборы и иные обязательные платежи подлежат уплате в бюджеты бюджетной системы Российской Федерации заказчиком.

2.3. Цена Контракта включает в себя стоимость товара, стоимость упаковки, страхования, хранения, стоимость доставки до Заказчика (разгрузки на складе Заказчика), все установленные налоги, включая НДС (если Поставщик является плательщиком НДС), таможенные пошлины и другие обязательные платежи, выплаченные или подлежащие выплате.

2.4. Цена Контракта является твердой и определяется на весь срок его исполнения, за исключением случаев, предусмотренных пунктами 2.5 и 2.6 Контракта.

2.5. Цена Контракта может быть изменена, если по предложению Заказчика увеличивается предусмотренное Контрактом количество Товара не более чем на десять процентов или уменьшается предусмотренное Контрактом количество Товара не более чем на десять процентов. При этом по соглашению Сторон допускается изменение, с учетом положений бюджетного законодательства Российской Федерации, цены Контракта пропорционально дополнительному количеству Товара, исходя из установленной в Контракте цены единицы Товара, но не более чем на десять процентов цены Контракта. При уменьшении предусмотренного Контрактом количества Товара Стороны Контракта обязаны уменьшить цену Контракта исходя из цены единицы Товара. Цена единицы дополнительно поставляемого Товара или цена единицы Товара при уменьшении предусмотренного Контрактом количества поставляемого Товара должна определяться как частное от деления первоначальной цены Контракта на предусмотренное в Контракте количество Товара.

2.6. По соглашению Сторон цена Контракта может быть снижена без изменения предусмотренного Контрактом количества Товара и иных условий Контракта.

3. Взаимодействие Сторон

3.1. Поставщик обязан:

3.1.1. поставить Товар, соответствующий требованиям законодательства Российской Федерации, в соответствии с условиями Контракта, в полном объеме, надлежащего качества и в установленные сроки;

3.1.2. представлять по требованию Заказчика информацию и документы, относящиеся к предмету Контракта;

3.1.3. незамедлительно информировать Заказчика обо всех обстоятельствах, препятствующих исполнению Контракта;

3.1.4. устранять своими силами и за свой счет допущенные недостатки при поставке Товара;

3.1.5. Передать Товар, являющейся собственностью Поставщика, полностью свободным от прав третьих лиц, не состоящее в споре и под арестом, не являющееся предметом залога и т.п.

3.2. Поставщик вправе:

3.2.1. требовать от Заказчика приемки поставленного Товара в Месте доставки;

3.2.2. требовать от Заказчика предоставления имеющейся у него информации, необходимой для исполнения обязательств по Контракту;

3.2.3. требовать от Заказчика своевременной оплаты поставленного Товара в порядке и на условиях, предусмотренных Контрактом.

3.3. Заказчик обязан:

3.3.1. предоставлять Поставщику всю имеющуюся у него информацию и документы, относящиеся к предмету Контракта и необходимые для исполнения Поставщиком обязательств по Контракту;

3.3.2. своевременно принять и оплатить поставленный Товар;

3.4. Заказчик вправе:

3.4.1. требовать от Поставщика надлежащего исполнения обязательств, предусмотренных Контрактом;

3.4.2. запрашивать у Поставщика информацию об исполнении им обязательств по Контракту;

3.4.3. проверять в любое время ход исполнения Поставщиком обязательств по Контракту, в том числе осуществлять контроль сроков поставки Товара в соответствии с условиями Контракта;

3.4.4. осуществлять выборочную проверку качества поставляемого Товара, в том числе после приемки Товара;

3.4.5. требовать от Поставщика устранения недостатков, допущенных при исполнении Контракта, за его счет;

3.4.6. отказаться от приемки Товара, не соответствующего условиям Контракта, и потребовать безвозмездного устранения недостатков;

3.4.7. привлекать экспертов, экспертные организации к проведению экспертизы поставленного Товара и для проверки соответствия исполнения Поставщиком обязательств по Контракту требованиям, установленным Контрактом.

4. Упаковка и маркировка. Условия транспортировки

4.1. Поставка товара осуществляется в упаковке, соответствующей требованиям стандартов, технических условий и обеспечивающей сохранность товара при его транспортировке и хранении.

4.2. Поставка товара осуществляется с соблюдением температурного режима на всем пути следования в соответствии с требованиями условий поставки, установленных производителем товара в нормативно-технической документации или инструкции по применению товара.

4.3 Транспортная тара и упаковка маркируются в соответствии с требованиями Федерального закона от 12.04.2010г. № 61-ФЗ «Об обращении лекарственных средств». Каждая упаковка должна содержать инструкцию на русском языке.

4.4. Поставщик должен обеспечить упаковку Товара, способную предотвратить его повреждение или порчу во время транспортировки к Месту доставки. Упаковка Товара должна полностью обеспечивать условия транспортировки Товара.

При определении габаритов упаковки Товара и его веса с упаковкой необходимо учитывать удаленность Мест доставки и отсутствие грузоподъемных средств в пунктах по пути следования Товара.

4.5. Вся упаковка должна иметь следующую маркировку:

Наименование Товара: _____

Государственный контракт N _____

Заказчик: (наименование) _____

Поставщик: (наименование (для юридического лица), фамилия, имя, отчество (при наличии) (для физического лица)) _____

Пункт назначения: _____

Грузоотправитель: _____

Ящик/контейнер N _____, всего ящиков/контейнеров _____

Размеры (высота, длина, ширина) _____
Вес брутто _____ кг
Вес нетто _____ кг.

4.6. Каждый ящик/контейнер должны сопровождать два экземпляра упаковочного листа с описанием Товара, указанием веса нетто, веса брутто, количества Товара, указанием номера и даты Контракта (далее - Упаковочный лист). Один Упаковочный лист с приложением документов, предусмотренных пунктом 5.3 Контракта, должен находиться внутри ящика/контейнера, другой - крепиться с внешней стороны ящика/контейнера в водонепроницаемом конверте.

4.7. Поставщик обязан обеспечить в соответствии с требованиями законодательства Российской Федерации надлежащие условия хранения и температурный режим, необходимые для соблюдения условий транспортировки Товара, определенные нормативной документацией на Товар и инструкцией по медицинскому применению Товара.

5. Поставка Товара

5.1. Поставка Товара осуществляется Поставщиком в Место доставки на условиях, предусмотренных пунктом 1.3 Контракта, в сроки, определенные Календарным планом (приложение № 3 к Контракту).

Для растворов, изготовленных аптечными организациями, поставка товара осуществляется ежедневно с 9 до 12 часов Поставщиком по заявкам Заказчика (в форме требования-накладной), передаваемым посредством факсимильной или иными способами электронной связи, **в течение 3 (трех) рабочих дней** с момента направления заявки.

Поставка товара промышленного изготовления осуществляется по заявкам Заказчика **в течение 10 (десяти) календарных дней с момента направления заявки.**

Количество и объем заявок зависят от потребности Заказчика, возникшей в период действия Контракта.

Поставка товара без заявки Заказчика или поставка товара в объеме отличном от предусмотренного заявкой Заказчика не допускается.

Поставка по направленной заявке осуществляется в полном объеме, частичная поставка не допускается.

Датой поставки товара считается дата поступления всего заявленного товара в полном объеме с предоставлением документов, указанных в п. 5.3, 6.3 Контракта. При невыполнении данного условия, товар считается не поставленным, принятию и оплате не подлежит

Направление заявок осуществляется по факсу, электронной почте, указанных в разделе «Адреса и реквизиты сторон».

Количество и объем заявок зависят от финансирования Заказчика.

5.2. Фактической датой поставки считается дата, указанная в товарной накладной и Акте приема-передачи Товара (приложение № 4 к Контракту).

5.3. При поставке Товара Поставщик обязан представить следующие документы:

а) копию регистрационного удостоверения лекарственного препарата, выданного уполномоченным органом;

б) протокол согласования цен поставки Товара, включенного в перечень жизненно необходимых и важнейших лекарственных препаратов, составленный по форме в соответствии с законодательством Российской Федерации (при поставке Товара, включенного в перечень жизненно необходимых и важнейших лекарственных препаратов);

в) товарную накладную, составленную по форме в соответствии с законодательством Российской Федерации;

г) счет, счет-фактуру;

д) Акт приема-передачи Товара (приложение № 4 к Контракту) в двух экземплярах один экземпляр для Заказчика и один экземпляр для Поставщика;

е) копии сертификата соответствия и (или) декларацию о соответствии (если данный товар входи в единый перечень продукции, подлежащей обязательной сертификации и декларированию);

ё) инструкции по использованию товара на русском языке.

5.4. Поставка Товара осуществляется в целых упаковках в соответствии с требованиями Федерального закона от 12.04.2010г. № 61-ФЗ «Об обращении лекарственных средств». При этом если количество Товара, поставляемого Заказчику во вторичной (потребительской) упаковке, превышает количество Товара, указанного в заявке, поставка Товара сверх количества, указанного заявке, осуществляется за счет Поставщика.

5.5. Риск случайной гибели или случайного повреждения Товара переходит к Заказчику с момента поставки товара. Факт передачи Товара оформляется путем подписания Сторонами товарных накладных и Акт приема-передачи Товара (приложение № 4 к Контракту).

6. Приемка Товара

6.1. Приемка поставленного Товара осуществляется в соответствии с требованиями законодательства Российской Федерации в ходе передачи Товара Заказчику в Месте доставки и

включает в себя:

а) проверку по Упаковочным листам номенклатуры поставленного Товара на соответствие Спецификации (приложение № 1 к Контракту) и Техническим характеристикам (приложение № 2 к Контракту);

б) проверку полноты и правильности оформления комплекта документов, предусмотренных пунктом 5.3 Контракта;

в) контроль наличия/отсутствия внешних повреждений упаковки Товара;

г) проверку соблюдения температурного режима при хранении и транспортировке Товара (включается в случае необходимости).

6.2. Для проверки предоставленных Поставщиком результатов поставки, предусмотренных Контрактом, в части их соответствия условиям Контракта, Заказчиком проводится экспертиза Товара в порядке, предусмотренном статьей 94 Федерального закона о контрактной системе. Экспертиза может проводиться силами Заказчика или к ее проведению могут привлекаться эксперты, экспертные организации.

6.3. Приемка товара производится комиссией по приемке товара на складе Заказчика при условии поставки заявленной партии товара в полном объеме, предоставления надлежащим образом оформленных документов на товар: копии сертификата соответствия и /или декларации о соответствии (если данный товар входит в единый перечень продукции, подлежащей обязательной сертификации и декларированию), копии регистрационного удостоверения, подтверждающие качество товара, его соответствие требованиям законодательства РФ и страну происхождения товара, а также инструкции по использованию товара на русском языке; протокол согласования цен ЖНВЛ, счет-фактуры (счета), товарные накладные, акт приема-передачи и другие документы в соответствии с действующим законодательством) в срок не позднее 15 рабочих дней с даты поставки товара на склад заказчика.

6.4. Приемка результатов поставленного товара оформляется документом о приемке, который подписывается заказчиком (в случае создания приемочной комиссии подписывается всеми членами приемочной комиссии и утверждается заказчиком) (Приложение № 5 к Контракту).

6.5. При обнаружении несоответствия качества, количества и ассортимента товара данный факт отражается в акте о несоответствии товара, подписанный членами комиссии, о чем поставщик извещается уведомлением о вызове.

Акт о несоответствии товара, а также уведомление о вызове представителя направляются по электронной почте на адрес, указанный в разделе «Адреса и реквизиты сторон».

Дальнейшая приемка товара осуществляется только в присутствии уполномоченного представителя Поставщика. Представитель одногороднего Поставщика обязан явиться по вызову Заказчика не позднее чем на следующий рабочий день после получения вызова, иногороднего – не позднее трех рабочих после получения вызова, не считая времени, необходимого для проезда.

6.6. Товар, не соответствующий требованиям, указанным в законодательстве для определения качества товаров и Контракте считается не поставленным.

6.7. Согласно пункту 1 статьи 514 Гражданского кодекса Российской Федерации, в случае несоответствия товара требованиям контракта, а также документам, указанным в п. 5.3. Контракта, Заказчик отказывается от приемки товара и принимает его на ответственное хранение.

6.8. Поставщик обязан заменить товар не соответствующего качества или возвратить заказчику уплаченную за него стоимость в течение 5 (пяти) дней с момента предъявления претензии. Все расходы, связанные с возвратом некачественного товара, в том числе расходы в связи с проведением контроля качества товара несет Поставщик. Поставщик обязан возместить расходы, связанные с возвратом некачественного товара, в течение 5 (пяти) дней с момента предъявления претензии.

7. Выборочная проверка Товара

7.1. Заказчик имеет право осуществлять выборочную проверку поставляемого Товара, в том числе после приемки Товара.

7.2. Для проведения проверки Товара Заказчик направляет Поставщику запрос о предоставлении образцов каждой серии Товара для проведения анализа независимыми профильными экспертными организациями по контролю качества лекарственных средств. Забор образцов производится в 3-х кратном количестве упаковок Товара, необходимых для проведения одного анализа. Расходы, связанные с предоставлением образцов, несет Поставщик.

7.3. Выбор независимых профильных экспертных организаций по контролю качества лекарственных средств осуществляется Заказчиком.

7.4. Проверка Товара проводится за счет средств Заказчика.

7.5. Если по результатам проверки Товара определяется, что Товар не соответствует требованиям Контракта, несоответствующий условиям Контракта Товар забраковывается в объеме всей серии. При этом объем поставки и сумма Контракта остаются неизменными, а Поставщик обязан заменить забракованную серию Товара.

Расходы по проведению проверки Товара в случае, если по результатам проверки Товара определяется, что Товар не соответствует требованиям Контракта, несет Поставщик.

7.6. Заказчик имеет право потребовать замены всего поставленного Товара или проведения проверки каждой поставляемой единицы Товара за счет Поставщика.

8. Гарантии

8.1. Поставщик гарантирует, что качество Товара соответствует требованиям государственных стандартов качества, предъявляемым к данному виду товаров, законодательства Российской Федерации, Технических характеристик (Приложение № 2 к Контракту), что подтверждается: регистрационным удостоверением лекарственного препарата, выданного уполномоченным органом, и документом, подтверждающим соответствие Товара..

8.2. Остаточный срок годности Товара на дату поставки Заказчику должен соответствовать значению, указанному в Технических характеристиках (Приложение № 2 к Контракту). Срок годности Товара подтверждается инструкцией по медицинскому применению Товара на русском языке, а также информацией, указанной на русском языке на первичной упаковке Товара (за исключением первичной упаковки лекарственных растительных препаратов) и на вторичной (потребительской) упаковке.

9. Порядок расчетов

9.1. Оплата по Контракту осуществляется за счет средств территориальных внебюджетных фондов; средств, полученных от иной приносящей доход деятельности.

9.2. Товар оплачивается Заказчиком, при условии поставки заявленной партии товара в полном объеме, в безналичной форме путем перечисления денежных средств на расчетный счет Поставщика в течение 30 календарных дней с даты приемки товара и подписания заказчиком документа о приемке (акт приемки товара (Приложение № 5 к Контракту), предусмотренного частью 7 статьи 94 Федеральным законом от 05.04.2013 № 44-ФЗ «О контрактной системе в сфере закупок товаров, работ, услуг для обеспечения государственных и муниципальных нужд».

10. Обеспечение исполнения Контракта

10.1. Обеспечение исполнения контракта предоставляется Поставщиком в размере 15 % от начальной (максимальной) цены контракта. Если при проведении аукциона начальная (максимальная) цена Контракта, указанная в извещении об осуществлении закупки, снижена Поставщиком на двадцать пять и более процентов, Поставщик предоставляет обеспечение исполнения Контракта с учетом положений статьи 37 Федерального закона от 05.04.2013 № 44-ФЗ «О контрактной системе в сфере закупок товаров, работ, услуг для обеспечения государственных и муниципальных нужд».

10.2. Исполнение Контракта может обеспечиваться предоставлением банковской гарантии, выданной банком и соответствующей требованиям статьи 45 Федерального закона о контрактной системе, или внесением денежных средств на указанный Заказчиком счет, на котором в соответствии с законодательством Российской Федерации учитываются операции со средствами, поступающими Заказчику. Способ обеспечения исполнения Контракта определяется Поставщиком самостоятельно.

10.3. Банковская гарантия должна быть безотзывной и соответствовать требованиям, установленным статьей 45 Федерального закона от 05.04.2013 № 44-ФЗ «О контрактной системе в сфере закупок товаров, работ, услуг для обеспечения государственных и муниципальных нужд».

10.4. В банковскую гарантию должно быть включено условие о праве Заказчика на бесспорное списание денежных средств со счета гаранта, если гарантом в срок не более чем пять рабочих дней не исполнено требование Заказчика об уплате денежной суммы по банковской гарантии, направленное до окончания срока действия банковской гарантии.

10.5. Срок действия банковской гарантии должен превышать предусмотренный контрактом срок исполнения обязательств, которые должны быть обеспечены такой банковской гарантией, не менее чем на один месяц, в том числе в случае его изменения в соответствии со статьей 95 ФЗ-44.

10.6. Денежные средства, переданные в качестве обеспечения исполнения контракта, в том числе часть этих денежных средств, в случае уменьшения размера обеспечения исполнения контракта, возвращаются Поставщику не позднее, чем через 30 (тридцать) дней после даты исполнения Поставщиком своих обязательств по Контракту, в том числе обязательств по уплате неустойки (штрафов, пени).

10.7. В ходе исполнения контракта Поставщик вправе изменить способ обеспечения исполнения контракта и (или) предоставить заказчику взамен ранее предоставленного обеспечения исполнения контракта новое обеспечение исполнения контракта, размер которого может быть уменьшен в порядке и случаях, которые предусмотрены частями 7.2 и 7.3 ст.96 44-ФЗ.

10.8. В случае отзыва в соответствии с законодательством Российской Федерации у банка, предоставившего банковскую гарантию в качестве обеспечения исполнения контракта, лицензии на осуществление банковских операций Поставщик обязан предоставить новое обеспечение исполнения контракта не позднее одного месяца со дня надлежащего уведомления заказчиком поставщика о необходимости предоставить соответствующее обеспечение.

За каждый день просрочки исполнения поставщиком данного обязательства начисляется пеня.

10.9. По настоящему Контракту должны быть обеспечены обязательства Поставщиком по возмещению убытков Заказчика, причиненных неисполнением или ненадлежащим исполнением обязательств по настоящему Контракту, а также обязанность по выплате неустойки (штрафа, пени),

иных долгов, возникших у Поставщика перед Заказчиком.

10.10. Сумма обеспечения исполнения обязательств по контракту подлежит выплате Заказчику в качестве компенсации за убытки, оплаты неустойки, которые могут наступить вследствие неисполнения или ненадлежащего исполнения обязательств по контракту.

10.11. Антидемпинговые меры применяются в случаях, предусмотренных Федеральным законом от 05.04.2013 № 44-ФЗ «О контрактной системе в сфере закупок товаров, работ, услуг для обеспечения государственных и муниципальных нужд».

10.13. Реквизиты для перечисления обеспечения исполнения контракта:
ИНН 4346011211/ КПП 434501001
ОКПО 01928129/ОКТМО 33701000
КБК 80100000000000000000
Банковские реквизиты:
Получатель: Министерство финансов Кировской области
(КОГБУЗ «Кировская областная клиническая больница» л/с 05801000021)
расчетный счет: № 40302810100004000001
Наименование банка:
Отделение по Кировской области Волго-Вятского главного
управления Центрального банка Российской Федерации
(сокращенное наименование – Отделение Киров)
БИК 043304001

11. Ответственность Сторон

11.1. За неисполнение или ненадлежащее исполнение условий Контракта Стороны несут ответственность в соответствии с законодательством Российской Федерации.

В случае привлечения к исполнению Контракта соисполнителей, ответственность перед Заказчиком за неисполнение обязательств по Контракту несет Поставщик.

11.2. Размер штрафа устанавливается Контрактом в порядке, установленном Правилами определения размера штрафа, начисляемого в случае ненадлежащего исполнения заказчиком, неисполнения или ненадлежащего исполнения поставщиком (подрядчиком, исполнителем) обязательств, предусмотренных контрактом (за исключением просрочки исполнения обязательств заказчиком, поставщиком (подрядчиком, исполнителем), утвержденными постановлением Правительства Российской Федерации от 30 августа 2017 г. № 1042 (далее - Правила определения размера штрафа).

11.3. В случае просрочки исполнения Заказчиком обязательств, предусмотренных Контрактом, а также в иных случаях неисполнения или ненадлежащего исполнения Заказчиком обязательств, предусмотренных Контрактом, Поставщик вправе потребовать уплаты неустоек (штрафов, пеней).

11.4. Пеня начисляется за каждый день просрочки исполнения Заказчиком обязательства, предусмотренного Контрактом, начиная со дня, следующего после дня истечения установленного Контрактом срока исполнения обязательства. При этом размер пени устанавливается в размере одной трехсотой действующей на дату уплаты пеней ключевой ставки Центрального банка Российской Федерации от не уплаченной в срок суммы.

11.5. За каждый факт неисполнения Заказчиком обязательств, предусмотренных Контрактом, за исключением просрочки исполнения обязательств, предусмотренных Контрактом, Поставщик вправе взыскать с Заказчика штраф в размере 5 000,00 рублей.

11.6 Общая сумма начисленных штрафов за ненадлежащее исполнение Заказчиком обязательств, предусмотренных контрактом, не может превышать цену Контракта.

11.7. В случае просрочки исполнения Поставщиком обязательств, предусмотренных Контрактом, а также в иных случаях неисполнения или ненадлежащего исполнения Поставщиком обязательств, предусмотренных Контрактом, Заказчик в течение 20 дней, с момента возникновения права требования оплаты пени, направляет Поставщику претензионное письмо с требованием оплаты пени в течение 7 дней с даты получения претензионного письма, рассчитанной в соответствии с положениями законодательства и условиями Контракта.

11.8. Пеня начисляется за каждый день просрочки исполнения Поставщиком обязательства, предусмотренного Контрактом, в размере одной трехсотой действующей на дату уплаты пени ключевой ставки Центрального банка Российской Федерации от цены Контракта, уменьшенной на сумму, пропорциональную объему обязательств, предусмотренных Контрактом и фактически исполненных Поставщиком.

11.9. За каждый факт неисполнения или ненадлежащего исполнения Поставщиком обязательств, предусмотренных Контрактом, за исключением просрочки исполнения обязательств (в том числе гарантийного обязательства), предусмотренных Контрактом, Поставщик выплачивает Заказчику штраф в размере 5 % от цены Контракта

11.10. За каждый факт неисполнения или ненадлежащего исполнения Поставщиком обязательства, предусмотренного Контрактом, которое не имеет стоимостного выражения, Поставщик

выплачивает Заказчику штраф в размере 5 000,00 рублей.

11.11. При неоплате (отказе от уплаты) Поставщиком пени, начисленной в соответствии с условиями Контракта, по истечении срока, указанного в претензионном письме, Заказчик имеет право удержать сумму пени из суммы, подлежащей оплате Поставщику за поставленные товары, которые приняты заказчиком, или в течение 40 дней с момента возникновения права требования оплаты пени направить в суд исковое заявление с требованием оплаты пени, рассчитанной в соответствии с положениями законодательства и Контракта за весь период просрочки исполнения.

11.11. Общая сумма начисленных штрафов за неисполнение или ненадлежащее исполнение Поставщиком обязательств, предусмотренных Контрактом, не может превышать цену Контракта.

11.12. Заказчик вправе вернуть обеспечение исполнения Контракта, уменьшенное на размер начисленных штрафов, пеней.

12. Срок действия Контракта, изменение и расторжение Контракта

12.1. Контракт вступает в силу с момента подписания и действует до «31» декабря 2021 г.

12.2. Все изменения Контракта должны быть совершены в письменном виде и оформлены дополнительными соглашениями к Контракту.

12.3. Контракт может быть расторгнут по соглашению Сторон, а также Стороны вправе в одностороннем порядке по письменному заявлению отказаться от его исполнения по основаниям, предусмотренным Контрактом и законодательством.

12.4. Заказчик вправе отказаться от исполнения Контракта в одностороннем внесудебном порядке в случаях:

12.4.1. Поставки Товара ненадлежащего качества с недостатками, которые не могут быть устранены в приемлемый для Заказчика срок;

12.4.2. В иных случаях, предусмотренных гражданским законодательством.

12.5. Поставщик вправе отказаться от исполнения Контракта в одностороннем порядке в случаях:

12.5.1. Необоснованного уклонения Заказчика от принятия и (или) оплаты Товара.

12.6. В случае если Заказчиком проведена экспертиза поставленного Товара с привлечением экспертов, экспертных организаций, решение об одностороннем отказе от исполнения Контракта может быть принято Заказчиком только при условии, что по результатам экспертизы поставленного Товара в заключении эксперта, экспертной организации будут подтверждены нарушения условий Контракта, послужившие основанием для одностороннего отказа Заказчика от исполнения Контракта.

12.7. Заказчик обязан принять решение об одностороннем отказе от исполнения Контракта, если в ходе исполнения Контракта установлено, что Поставщик не соответствует установленным документацией о закупке требованиям к участникам закупки или предоставил недостоверную информацию о своем соответствии таким требованиям, что позволило ему стать победителем определения Поставщика.

13. Исключительные права

13.1. Поставщик настоящим гарантирует в период срока годности Товара отсутствие нарушения исключительных прав третьих лиц на результаты интеллектуальной деятельности, связанных с поставкой и использованием Товара.

13.2. Все убытки, понесенные Заказчиком в случае нарушения исключительных прав третьих лиц на результаты интеллектуальной деятельности при поставке и использовании Товара, в том числе вследствие отмены государственной регистрации Товара и невозможности его использования, включая судебные расходы и возмещение материального ущерба, возмещаются Поставщиком в полном объеме.

14. Обстоятельства непреодолимой силы

14.1. Стороны освобождаются от ответственности за полное или частичное неисполнение своих обязательств по Контракту, если их неисполнение явилось следствием обстоятельств непреодолимой силы.

14.2. Сторона, у которой возникли обстоятельства непреодолимой силы, обязана в течение 10 дней письменно информировать другую Сторону о случившемся и его причинах с приложением документов, удостоверяющих факт наступления обстоятельств непреодолимой силы.

14.3. Если, по мнению Сторон, исполнение Контракта может быть продолжено в порядке, действовавшем до возникновения обстоятельств непреодолимой силы, то срок исполнения обязательств по Контракту продлевается соразмерно времени, которое необходимо для учета действия этих обстоятельств и их последствий.

15. Уведомления

15.1. Любое уведомление, которое одна Сторона направляет другой Стороне в соответствии с Контрактом, высылается в виде высылается в виде факсимильных, электронных сообщений, по почте и/или с курьером по адресу другой Стороны с подтверждением о получении.

16. Порядок урегулирования споров

16.1. Претензионный порядок досудебного урегулирования споров, вытекающих из Контракта, является для Сторон обязательным.

16.2. Допускается направление Сторонами претензионных писем иными способами: по факсу и электронной почте, экспресс-почтой.

16.3. Срок рассмотрения претензионного письма, за исключением случая, указанного п. 11.7. Контракта, и направления ответа на него составляет 10 (десять) рабочих дней со дня получения последнего адресатом.

16.4. В случае неурегулирования споров и разногласий в претензионном порядке они передаются на рассмотрение в Арбитражный суд Кировской области.

17. Заключительные положения

17.1. Во всем, что не предусмотрено Контрактом, Стороны руководствуются законодательством Российской Федерации.

17.2. Стороны обязуются незамедлительно информировать друг друга о возникших затруднениях, которые могут привести к невыполнению отдельных условий Контракта, для согласования и принятия необходимых мер.

17.3. Стороны обязаны извещать друг друга об изменениях своего адреса, номеров телефонов, иных реквизитов в срок не позднее 5 (пяти) дней с момента начала действий таких изменений.

17.4. Приложения к Контракту являются его неотъемлемой частью.

Приложения к Контракту:

Приложение № 1 - Спецификация;

Приложение № 2 - Технические характеристики;

Приложение № 3 - Календарный план;

Приложение № 4 Акт приема-передачи Товара;

Приложение № 5 - Акт приемки товара.

18. Реквизиты и подписи Сторон

Заказчик
КОГБУЗ «Кировская областная клиническая больница»
610027, г. Киров, ул. Воровского,42,
(8332) 37-63-54; kokb@mail.ru
Р/с 40601810200003000001
В Отделении по Кировской области
Волго-Вятского главного управления
Центрального банка Российской Федерации
ИНН 4346011211
КПП 434501001
БИК 043304001

И.о. главного врача
_____ С.А. Бакин

Поставщик
ООО «МЕДИПАЛ-ОНКО»
105082, город Москва, улица Фридриха Энгельса, дом 75, строение 21,офис 216
Тел/факс: (495) 662-84-94/(495) 662-84-95
E-mail: public@medipal-onko.ru
ИНН 7701213835
КПП 774950001
ОГРН 1027739237900
ОКПО 51056216
р/с № 40702810705000390207
в Филиал «Корпоративный» ПАО «Совкомбанк»
к/с № 30101810445250000360
БИК 044525360
Дата постановки на налоговый учет: 01.07.1999 г.

Генеральный директор
_____ И.М. Шальнев

Приложение № 1
к Контракту от "__" _____ 20__ г.
№ 03402000033200043190001

СПЕЦИФИКАЦИЯ

N п/п	Наименование Товара в соответствии с единым справочником-каталогом лекарственных препаратов (далее - ЕСКЛП)		Торговое наименование, форма выпуска в соответствии с регистрационным удостоверением лекарственного препарата	Лекарственная форма в соответствии с ЕСКЛП	Дозировка в соответствии с ЕСКЛП	Единица измерения Товара в соответствии с ЕСКЛП	Цена за единицу измерения Товара, в том числе			Количество в единицах измерения Товара	Стоимость, в том числе		
	международное непатентованное или химическое или группировочное наименование	торговое наименование					без НДС	размер НДС (если облагается НДС)	итого		без НДС	размер НДС (если облагается НДС)	итого
1	2	3	4	5	6	7	8	9	10	11	12	13	14
1.	Ранибизумаб	Луцентис®	Луцентис® раствор для внутриглазного введения 10 мг/мл 0.230 мл № 1	раствор для внутриглазного введения	10 мг/мл	упаковка	38 546,80	3 854,68	42 401,48	84	3 237 931,20	323 793,12	3 561 724,32
Итого:													**3 561 724,32**

Подписи сторон:

Заказчик
И.о. главного врача КОГБУЗ «КОКБ»

_____ С.А. Бакин

Поставщик
Генеральный директор ООО «МЕДИПАЛ-ОНКО»

_____ И.М. Шальнев

Приложение № 2
к Контракту от "__" _____ 20__ г.
№ 0340200003320004319000 1

ТЕХНИЧЕСКИЕ ХАРАКТЕРИСТИКИ

N	Параметр	Требуемое значение
1.	Международное непатентованное наименование	Ранибизумаб
2.	Торговое наименование	Луцентис®
3.	Наименование держателя или владельца регистрационного удостоверения лекарственного препарата, наименование производителя лекарственного препарата	Держатель: Новартис Фарма АГ Производитель: Новартис Фарма Штейн АГ
4.	Номер регистрационного удостоверения лекарственного препарата	ЛСР-004567/08
5.	Код в соответствии с Общероссийским классификатором продукции по видам экономической деятельности	21.20.10.261
6.	Единица измерения Товара	упаковка
7.	Количество Товара в единицах измерения	84
В случае заключения Контракта по результатам конкурентных процедур закупок:		
8.	Информация о Товаре:	
8.1.	Товар, произведенный на территории государств - членов Евразийского экономического союза:	

Торговое наименование лекарственного препарата	Лекарственная форма, дозировка лекарственного препарата, количество лекарственных форм во вторичной (потребительской) упаковке	Наименование страны происхождения Товара (с указанием данных документа, подтверждающего страну происхождения товара - при наличии)	Единица измерения	Количество в единицах измерения
-	-	-	-	-
Итого:				

8.2.	Товар иностранного происхождения:

Торговое наименование лекарственного препарата	Лекарственная форма, дозировка лекарственного препарата, количество лекарственных форм во вторичной	Наименование страны происхождения Товара	Единица измерения	Количество в единицах измерения

	(потребительской) упаковке			
1. Луцентис®	раствор для внутриглазного введения 10 мг/мл 0.230 мл № 1	Швейцария	упаковка	84
Итого:				84

Примечание:
в случае применения ограничений, предусмотренных постановлением Правительства Российской Федерации от 30.11.2015 N 1289 "Об ограничениях и условиях допуска происходящих из иностранных государств лекарственных препаратов, включенных в перечень жизненно необходимых и важнейших лекарственных препаратов, для целей осуществления закупок для обеспечения государственных и муниципальных нужд" <43>, при заключении и исполнении контракта не допускается замена лекарственного препарата конкретного производителя или страны его происхождения, указанных в заявке, содержащей предложение о поставке лекарственного препарата;
в случае применения условий допуска, предусмотренных подпунктом "г" пункта 8 приказа Министерства экономического развития Российской Федерации от 25 марта 2014 г. N 155 "Об условиях допуска товаров, происходящих из иностранных государств, для целей осуществления закупок товаров, работ, услуг для обеспечения государственных и муниципальных нужд" <44>, не допускается замена страны происхождения данных товаров, указанных в заявке, за исключением случая, когда в результате такой замены страной происхождения товаров будет являться государство - член Евразийского экономического союза.

9.	Остаточный срок годности	На момент передачи Поставщиком товара остаточный срок годности товара должен составлять **не менее 9 месяцев** от установленного (указанного на упаковке).

Подписи сторон:

Заказчик
И.о. главного врача КОГБУЗ «КОКБ»

_____ С.А. Бакин

Поставщик
Генеральный директор ООО «МЕДИПАЛ-ОНКО»

_____ И.М. Шальнев

Приложение № 3
к Контракту от "__" _____ 20__ г.
№ 03402000033200043190001

КАЛЕНДАРНЫЙ ПЛАН

Поставка товара осуществляется по заявкам Заказчика в течение 10 календарных дней с момента направления заявки.

Для растворов, изготовленных аптечными организациями, поставка товара осуществляется ежедневно с 9 до 12 часов в течение 3 рабочих дней с момента направления заявки.

Подписи сторон:

Заказчик	Поставщик
И.о. главного врача КОГБУЗ «КОКБ»	Генеральный директор ООО «МЕДИПАЛ-ОНКО»
_____ С.А. Бакин	_____ И.М. Шальнев

Приложение № 4
к Контракту от "__" _____ 20__ г.
№ 03402000033200043190001

АКТ ПРИЕМА-ПЕРЕДАЧИ ТОВАРА
ПО ГОСУДАРСТВЕННОМУ КОНТРАКТУ
от "__" _____ 20__ № ____

"Поставщик" _____ (полностью наименование (для юридического лица), фамилия, имя, отчество (при наличии) (для физического лица) в лице_____, действующего на основании _____, с одной стороны, и "Заказчик" _____ (полностью наименование Заказчика/наименование (для юридического лица), фамилия, имя, отчество (при наличии) (для физического лица)) в лице _____, действующего на основании _____ (устав, положение, доверенность), с другой стороны, составили настоящий Акт о следующем:

Поставщик поставил, а Заказчик принял следующий Товар в соответствии со Спецификацией (приложение № 1 к Контракту) в установленные сроки:
1. Наименование Товара:
2. Единица измерения:
3. Количество в единицах измерения:
4. Стоимость _____ (сумма прописью) руб. ____ коп.
В том числе
- НДС __% _____ (сумма прописью) руб. __ коп. (если облагается НДС)
- оптовая надбавка _____ (сумма прописью) руб. __ коп. (если применяется)
5. Серия Товара _____
6. Срок годности Товара: _____

Представленные документы подтверждают соответствие Товара установленным законодательством Российской Федерации требованиям и остаточному сроку годности.

К настоящему Акту прилагаются следующие документы, подтверждающие поставку Товара:
1. Товарная накладная от "__" _____ 20__ г. № _____
2. Счет-фактура от "__" _____ 20__ г. N _____
3. Копия регистрационного удостоверения лекарственного препарата от "__" _____ 20__ г. № _____
4. Протокол согласования цен поставки Товара, включенного в перечень жизненно необходимых и важнейших лекарственных препаратов, составленный по форме в соответствии с законодательством Российской Федерации (при поставке Товара, включенного в перечень жизненно необходимых и важнейших лекарственных препаратов).
5. Копии сертификата соответствия и (или) декларацию о соответствии (если данный товар входи в единый перечень продукции, подлежащей обязательной сертификации и декларированию) № _____ от _____
6. Инструкция(ии) по медицинскому применению Товара на русском языке.

Подписи сторон:

Заказчик	Поставщик
И.о. главного врача КОГБУЗ «КОКБ»	Генеральный директор ООО «МЕДИПАЛ-ОНКО»
_____ С.А. Бакин	_____ И.М. Шальнев

Приложение № 5
к Контракту от "__" _____ 20__ г.
№ 03402000033200043190001

Утверждаю:
И.о. главного врача КОГБУЗ «Кировская областная клиническая больница»
_____С.А. Бакин
«_____» _____20___г.

Акт
приемки товаров по контрактам, заключаемых КОГБУЗ «Кировская областная клиническая больница» от «____»_____20___г.

Место приёмки товара: _____
Подразделение: _____
Дата начала приемки товара: _____
Дата окончания приемки товара: _____
Упаковка (повреждена, вскрыта, не вскрыта): _____
Упаковка производителя _____
Товарная накладная: _____
Производитель: _____
Поставщик: _____
Контракт на поставку товара: _____
Сертификат соответствия Госстандарта России: _____

N п/п	**Наименование товара**	**Ед. изм.**	**Кол-во**	**Цена за ед., руб.**	**Сумма, руб.**
1					

Согласно условиям Контракта Заказчик провел экспертизу поставленного товара. По результатам экспертизы установлено следующее:

Члены комиссии предупреждены об ответственности за подписание акта, содержащего данные, не соответствующие действительности.

Члены комиссии
1 _____
2 _____
3 _____
4 _____
5 _____

Подписи сторон:

Заказчик
И.о. главного врача КОГБУЗ «КОКБ»

_____ С.А. Бакин

Поставщик
Генеральный директор ООО «МЕДИПАЛ-ОНКО»

_____ И.М. Шальнев

Государственный контракт № 0340200003320004320001
на поставку лекарственного(-ых) препарата(-ов)
для медицинского применения (МНН: Ранибизумаб)
Рег.№ 2434601121120000565

г.Киров "12" мая 2020г.

КОГБУЗ «Кировская областная клиническая больница», именуемое в дальнейшем **«Заказчик»**, в лице исполняющего обязанности главного врача Бакина Сергея Анатольевича, действующего на основании Устава, с одной стороны и

Общество с ограниченной ответственностью «МЕДИПАЛ-ОНКО», именуемое в дальнейшем «Поставщик», в лице генерального директора управляющей организации ООО «МЕДИПАЛ» Шальнева Игоря Михайловича, действующего на основании Договора на управление и передачу полномочий единоличного исполнительного органа управляющей организации от 19.11.2019 г. и Устава, с другой стороны, здесь и далее именуемые «Стороны», в порядке ст.83.2. Федерального закона от 5 апреля 2013 г. № 44-ФЗ «О контрактной системе в сфере закупок товаров, работ, услуг для обеспечения государственных и муниципальных нужд» (далее - Федеральный закон о контрактной системе), по результатам аукциона в электронной форме, объявленного Извещением от «10» апреля 2020 г. № 0340200003320004320, на основании протокола от «27» апреля 2020 г. № 0340200003320004320-1, заключили настоящий государственный контракт (далее - Контракт) о нижеследующем:

1. Предмет Контракта

1.1. В соответствии с Контрактом Поставщик обязуется в порядке и сроки, предусмотренные Контрактом, осуществить поставку **лекарственных препаратов (**(МНН: Ранибизумаб) (код ОКПД2 - 21.20.10.261) (далее - Товар) в соответствии со Спецификацией (приложение № 1 к Контракту), а Заказчик обязуется в порядке и сроки, предусмотренные Контрактом, принять и оплатить поставленный Товар.

1.2. Номенклатура Товара и его количество определяются Спецификацией (приложение № 1 к Контракту), технические показатели - Техническими характеристиками (приложение № 2 к Контракту).

1.3. Поставка Товара осуществляется с разгрузкой транспортного средства в следующем порядке:

Поставщик доставляет Товар Заказчику по адресу: 610027, г. Киров, ул. Воровского, д. 42 (далее - Место доставки).

1.4.ИКЗ: 202434601121143450100104120012120000

2. Цена Контракта

НМЦ= 3 561 733,58

2.1. Цена Контракта и валюта платежа устанавливаются в российских рублях.

2.2. Цена Контракта составляет **3 561 724,32 (три миллиона пятьсот шестьдесят одна тысяча семьсот двадцать четыре рубля 32 копейки)**, в том числе НДС 10%.

Сумма, подлежащая уплате заказчиком юридическому лицу или физическому лицу, в том числе зарегистрированному в качестве индивидуального предпринимателя, уменьшается на размер налогов, сборов и иных обязательных платежей в бюджеты бюджетной системы Российской Федерации, связанных с оплатой контракта, если в соответствии с законодательством Российской Федерации о налогах и сборах такие налоги, сборы и иные обязательные платежи подлежат уплате в бюджеты бюджетной системы Российской Федерации заказчиком.

2.3. Цена Контракта включает в себя стоимость товара, стоимость упаковки, страхования, хранения, стоимость доставки до Заказчика (разгрузки на складе Заказчика), все установленные налоги, включая НДС (если Поставщик является плательщиком НДС), таможенные пошлины и другие обязательные платежи, выплаченные или подлежащие выплате.

2.4. Цена Контракта является твердой и определяется на весь срок его исполнения, за исключением случаев, предусмотренных пунктами 2.5 и 2.6 Контракта.

2.5. Цена Контракта может быть изменена, если по предложению Заказчика увеличивается предусмотренное Контрактом количество Товара не более чем на десять процентов или уменьшается предусмотренное Контрактом количество Товара не более чем на десять процентов. При этом по соглашению Сторон допускается изменение, с учетом положений бюджетного законодательства Российской Федерации, цены Контракта пропорционально дополнительному количеству Товара, исходя из установленной в Контракте цены единицы Товара, но не более чем на десять процентов цены Контракта. При уменьшении предусмотренного Контрактом количества Товара Стороны Контракта обязаны уменьшить цену Контракта исходя из цены единицы Товара. Цена единицы дополнительно поставляемого Товара или цена единицы Товара при уменьшении предусмотренного Контрактом количества поставляемого Товара должна определяться как частное от деления первоначальной цены Контракта на предусмотренное в Контракте количество Товара.

2.6. По соглашению Сторон цена Контракта может быть снижена без изменения

предусмотренного Контрактом количества Товара и иных условий Контракта.

3. Взаимодействие Сторон

3.1. Поставщик обязан:

3.1.1. поставить Товар, соответствующий требованиям законодательства Российской Федерации, в соответствии с условиями Контракта, в полном объеме, надлежащего качества и в установленные сроки;

3.1.2. представлять по требованию Заказчика информацию и документы, относящиеся к предмету Контракта;

3.1.3. незамедлительно информировать Заказчика обо всех обстоятельствах, препятствующих исполнению Контракта;

3.1.4. устранять своими силами и за свой счет допущенные недостатки при поставке Товара;

3.1.5. Передать Товар, являющейся собственностью Поставщика, полностью свободным от прав третьих лиц, не состоящее в споре и под арестом, не являющееся предметом залога и т.п.

3.2. Поставщик вправе:

3.2.1. требовать от Заказчика приемки поставленного Товара в Месте доставки;

3.2.2. требовать от Заказчика предоставления имеющейся у него информации, необходимой для исполнения обязательств по Контракту;

3.2.3. требовать от Заказчика своевременной оплаты поставленного Товара в порядке и на условиях, предусмотренных Контрактом.

3.3. Заказчик обязан:

3.3.1. предоставлять Поставщику всю имеющуюся у него информацию и документы, относящиеся к предмету Контракта и необходимые для исполнения Поставщиком обязательств по Контракту;

3.3.2. своевременно принять и оплатить поставленный Товар;

3.4. Заказчик вправе:

3.4.1. требовать от Поставщика надлежащего исполнения обязательств, предусмотренных Контрактом;

3.4.2. запрашивать у Поставщика информацию об исполнении им обязательств по Контракту;

3.4.3. проверять в любое время ход исполнения Поставщиком обязательств по Контракту, в том числе осуществлять контроль сроков поставки Товара в соответствии с условиями Контракта;

3.4.4. осуществлять выборочную проверку качества поставляемого Товара, в том числе после приемки Товара;

3.4.5. требовать от Поставщика устранения недостатков, допущенных при исполнении Контракта, за его счет;

3.4.6. отказаться от приемки Товара, не соответствующего условиям Контракта, и потребовать безвозмездного устранения недостатков;

3.4.7. привлекать экспертов, экспертные организации к проведению экспертизы поставленного Товара и для проверки соответствия исполнения Поставщиком обязательств по Контракту требованиям, установленным Контрактом.

4. Упаковка и маркировка. Условия транспортировки

4.1. Поставка товара осуществляется в упаковке, соответствующей требованиям стандартов, технических условий и обеспечивающей сохранность товара при его транспортировке и хранении.

4.2. Поставка товара осуществляется с соблюдением температурного режима на всем пути следования в соответствии с требованиями условий поставки, установленных производителем товара в нормативно-технической документации или инструкции по применению товара.

4.3 Транспортная тара и упаковка маркируются в соответствии с требованиями Федерального закона от 12.04.2010г. № 61-ФЗ «Об обращении лекарственных средств». Каждая упаковка должна содержать инструкцию на русском языке.

4.4. Поставщик должен обеспечить упаковку Товара, способную предотвратить его повреждение или порчу во время транспортировки к Месту доставки. Упаковка Товара должна полностью обеспечивать условия транспортировки Товара.

При определении габаритов упаковки Товара и его веса с упаковкой необходимо учитывать удаленность Мест доставки и отсутствие грузоподъемных средств в пунктах по пути следования Товара.

4.5. Вся упаковка должна иметь следующую маркировку:

Наименование Товара: _____

Государственный контракт N _____

Заказчик: (наименование) _____

Поставщик: (наименование (для юридического лица), фамилия, имя, отчество (при наличии) (для физического лица)) _____

Пункт назначения: _____

Грузоотправитель: _____

Ящик/контейнер N _____, всего ящиков/контейнеров _____
Размеры (высота, длина, ширина) _____
Вес брутто _____ кг
Вес нетто _____ кг.

4.6. Каждый ящик/контейнер должны сопровождать два экземпляра упаковочного листа с описанием Товара, указанием веса нетто, веса брутто, количества Товара, указанием номера и даты Контракта (далее - Упаковочный лист). Один Упаковочный лист с приложением документов, предусмотренных пунктом 5.3 Контракта, должен находиться внутри ящика/контейнера, другой - крепиться с внешней стороны ящика/контейнера в водонепроницаемом конверте.

4.7. Поставщик обязан обеспечить в соответствии с требованиями законодательства Российской Федерации надлежащие условия хранения и температурный режим, необходимые для соблюдения условий транспортировки Товара, определенные нормативной документацией на Товар и инструкцией по медицинскому применению Товара.

5. Поставка Товара

5.1. Поставка Товара осуществляется Поставщиком в Место доставки на условиях, предусмотренных пунктом 1.3 Контракта, в сроки, определенные Календарным планом (приложение № 3 к Контракту).

Для растворов, изготовленных аптечными организациями, поставка товара осуществляется ежедневно с 9 до 12 часов Поставщиком по заявкам Заказчика (в форме требования-накладной), передаваемым посредством факсимильной или иными способами электронной связи, **в течение 3 (трех) рабочих дней** с момента направления заявки.

Поставка товара промышленного изготовления осуществляется по заявкам Заказчика **в течение 10 (десяти) календарных дней с момента направления заявки.**

Количество и объем заявок зависят от потребности Заказчика, возникшей в период действия Контракта.

Поставка товара без заявки Заказчика или поставка товара в объеме отличном от предусмотренного заявкой Заказчика не допускается.

Поставка по направленной заявке осуществляется в полном объеме, частичная поставка не допускается.

Датой поставки товара считается дата поступления всего заявленного товара в полном объеме с предоставлением документов, указанных в п. 5.3, 6.3 Контракта. При невыполнении данного условия, товар считается не поставленным, принятию и оплате не подлежит

Направление заявок осуществляется по факсу, электронной почте, указанных в разделе «Адреса и реквизиты сторон».

Количество и объем заявок зависят от финансирования Заказчика.

5.2. Фактической датой поставки считается дата, указанная в товарной накладной и Акте приема-передачи Товара (приложение № 4 к Контракту).

5.3. При поставке Товара Поставщик обязан представить следующие документы:

а) копию регистрационного удостоверения лекарственного препарата, выданного уполномоченным органом;

б) протокол согласования цен поставки Товара, включенного в перечень жизненно необходимых и важнейших лекарственных препаратов, составленный по форме в соответствии с законодательством Российской Федерации (при поставке Товара, включенного в перечень жизненно необходимых и важнейших лекарственных препаратов);

в) товарную накладную, составленную по форме в соответствии с законодательством Российской Федерации;

г) счет, счет-фактуру;

д) Акт приема-передачи Товара (приложение № 4 к Контракту) в двух экземплярах один экземпляр для Заказчика и один экземпляр для Поставщика;

е) копии сертификата соответствия и (или) декларацию о соответствии (если данный товар входи в единый перечень продукции, подлежащей обязательной сертификации и декларированию);

ё) инструкции по использованию товара на русском языке.

5.4. Поставка Товара осуществляется в целых упаковках в соответствии с требованиями Федерального закона от 12.04.2010г. № 61-ФЗ «Об обращении лекарственных средств». При этом если количество Товара, поставляемого Заказчику во вторичной (потребительской) упаковке, превышает количество Товара, указанного в заявке, поставка Товара сверх количества, указанного заявке, осуществляется за счет Поставщика.

5.5. Риск случайной гибели или случайного повреждения Товара переходит к Заказчику с момента поставки товара. Факт передачи Товара оформляется путем подписания Сторонами товарных накладных и Акт приема-передачи Товара (приложение № 4 к Контракту).

6. Приемка Товара

6.1. Приемка поставленного Товара осуществляется в соответствии с требованиями

законодательства Российской Федерации в ходе передачи Товара Заказчику в Месте доставки и включает в себя:

а) проверку по Упаковочным листам номенклатуры поставленного Товара на соответствие Спецификации (приложение № 1 к Контракту) и Техническим характеристикам (приложение № 2 к Контракту);

б) проверку полноты и правильности оформления комплекта документов, предусмотренных пунктом 5.3 Контракта;

в) контроль наличия/отсутствия внешних повреждений упаковки Товара;

г) проверку соблюдения температурного режима при хранении и транспортировке Товара (включается в случае необходимости).

6.2. Для проверки предоставленных Поставщиком результатов поставки, предусмотренных Контрактом, в части их соответствия условиям Контракта, Заказчиком проводится экспертиза Товара в порядке, предусмотренном статьей 94 Федерального закона о контрактной системе. Экспертиза может проводиться силами Заказчика или к ее проведению могут привлекаться эксперты, экспертные организации.

6.3. Приемка товара производится комиссией по приемке товара на складе Заказчика при условии поставки заявленной партии товара в полном объеме, предоставления надлежащим образом оформленных документов на товар: копии сертификата соответствия и /или декларации о соответствии (если данный товар входит в единый перечень продукции, подлежащей обязательной сертификации и декларированию), копии регистрационного удостоверения, подтверждающие качество товара, его соответствие требованиям законодательства РФ и страну происхождения товара, а также инструкции по использованию товара на русском языке; протокол согласования цен ЖНВЛ, счет-фактуры (счета), товарные накладные, акт приема-передачи и другие документы в соответствии с действующим законодательством) в срок не позднее 15 рабочих дней с даты поставки товара на склад заказчика.

6.4. Приемка результатов поставленного товара оформляется документом о приемке, который подписывается заказчиком (в случае создания приемочной комиссии подписывается всеми членами приемочной комиссии и утверждается заказчиком) (Приложение № 5 к Контракту).

6.5. При обнаружении несоответствия качества, количества и ассортимента товара данный факт отражается в акте о несоответствии товара, подписанный членами комиссии, о чем поставщик извещается уведомлением о вызове.

Акт о несоответствии товара, а также уведомление о вызове представителя направляются по электронной почте на адрес, указанный в разделе «Адреса и реквизиты сторон».

Дальнейшая приемка товара осуществляется только в присутствии уполномоченного представителя Поставщика. Представитель одногороднего Поставщика обязан явиться по вызову Заказчика не позднее чем на следующий рабочий день после получения вызова, иногороднего – не позднее трех рабочих после получения вызова, не считая времени, необходимого для проезда.

6.6. Товар, не соответствующий требованиям, указанным в законодательстве для определения качества товаров и Контракте считается не поставленным.

6.7. Согласно пункту 1 статьи 514 Гражданского кодекса Российской Федерации, в случае несоответствия товара требованиям контракта, а также документам, указанным в п. 5.3. Контракта, Заказчик отказывается от приемки товара и принимает его на ответственное хранение.

6.8. Поставщик обязан заменить товар не соответствующего качества или возвратить заказчику уплаченную за него стоимость в течение 5 (пяти) дней с момента предъявления претензии. Все расходы, связанные с возвратом некачественного товара, в том числе расходы в связи с проведением контроля качества товара несет Поставщик. Поставщик обязан возместить расходы, связанные с возвратом некачественного товара, в течение 5 (пяти) дней с момента предъявления претензии.

7. Выборочная проверка Товара

7.1. Заказчик имеет право осуществлять выборочную проверку поставляемого Товара, в том числе после приемки Товара.

7.2. Для проведения проверки Товара Заказчик направляет Поставщику запрос о предоставлении образцов каждой серии Товара для проведения анализа независимыми профильными экспертными организациями по контролю качества лекарственных средств. Забор образцов производится в 3-х кратном количестве упаковок Товара, необходимых для проведения одного анализа. Расходы, связанные с предоставлением образцов, несет Поставщик.

7.3. Выбор независимых профильных экспертных организаций по контролю качества лекарственных средств осуществляется Заказчиком.

7.4. Проверка Товара проводится за счет средств Заказчика.

7.5. Если по результатам проверки Товара определяется, что Товар не соответствует требованиям Контракта, несоответствующий условиям Контракта Товар забраковывается в объеме всей серии. При этом объем поставки и сумма Контракта остаются неизменными, а Поставщик обязан заменить забракованную серию Товара.

Расходы по проведению проверки Товара в случае, если по результатам проверки Товара

определяется, что Товар не соответствует требованиям Контракта, несет Поставщик.

7.6. Заказчик имеет право потребовать замены всего поставленного Товара или проведения проверки каждой поставляемой единицы Товара за счет Поставщика.

8. Гарантии

8.1. Поставщик гарантирует, что качество Товара соответствует требованиям государственных стандартов качества, предъявляемым к данному виду товаров, законодательства Российской Федерации, Технических характеристик (Приложение № 2 к Контракту), что подтверждается: регистрационным удостоверением лекарственного препарата, выданного уполномоченным органом, и документом, подтверждающим соответствие Товара..

8.2. Остаточный срок годности Товара на дату поставки Заказчику должен соответствовать значению, указанному в Технических характеристиках (Приложение № 2 к Контракту). Срок годности Товара подтверждается инструкцией по медицинскому применению Товара на русском языке, а также информацией, указанной на русском языке на первичной упаковке Товара (за исключением первичной упаковки лекарственных растительных препаратов) и на вторичной (потребительской) упаковке.

9. Порядок расчетов

9.1. Оплата по Контракту осуществляется за счет средств территориальных внебюджетных фондов; средств, полученных от иной приносящей доход деятельности.

9.2. Товар оплачивается Заказчиком, при условии поставки заявленной партии товара в полном объеме, в безналичной форме путем перечисления денежных средств на расчетный счет Поставщика в течение 30 календарных дней с даты приемки товара и подписания заказчиком документа о приемке (акт приемки товара (Приложение № 5 к Контракту), предусмотренного частью 7 статьи 94 Федеральным законом от 05.04.2013 № 44-ФЗ «О контрактной системе в сфере закупок товаров, работ, услуг для обеспечения государственных и муниципальных нужд».

10. Обеспечение исполнения Контракта

10.1. Обеспечение исполнения контракта предоставляется Поставщиком в размере 15 % от начальной (максимальной) цены контракта. Если при проведении аукциона начальная (максимальная) цена Контракта, указанная в извещении об осуществлении закупки, снижена Поставщиком на двадцать пять и более процентов, Поставщик предоставляет обеспечение исполнения Контракта с учетом положений статьи 37 Федерального закона от 05.04.2013 № 44-ФЗ «О контрактной системе в сфере закупок товаров, работ, услуг для обеспечения государственных и муниципальных нужд».

10.2. Исполнение Контракта может обеспечиваться предоставлением банковской гарантии, выданной банком и соответствующей требованиям статьи 45 Федерального закона о контрактной системе, или внесением денежных средств на указанный Заказчиком счет, на котором в соответствии с законодательством Российской Федерации учитываются операции со средствами, поступающими Заказчику. Способ обеспечения исполнения Контракта определяется Поставщиком самостоятельно.

10.3. Банковская гарантия должна быть безотзывной и соответствовать требованиям, установленным статьей 45 Федерального закона от 05.04.2013 № 44-ФЗ «О контрактной системе в сфере закупок товаров, работ, услуг для обеспечения государственных и муниципальных нужд».

10.4. В банковскую гарантию должно быть включено условие о праве Заказчика на бесспорное списание денежных средств со счета гаранта, если гарантом в срок не более чем пять рабочих дней не исполнено требование Заказчика об уплате денежной суммы по банковской гарантии, направленное до окончания срока действия банковской гарантии.

10.5. Срок действия банковской гарантии должен превышать предусмотренный контрактом срок исполнения обязательств, которые должны быть обеспечены такой банковской гарантией, не менее чем на один месяц, в том числе в случае его изменения в соответствии со статьей 95 ФЗ-44.

10.6. Денежные средства, переданные в качестве обеспечения исполнения контракта, в том числе часть этих денежных средств, в случае уменьшения размера обеспечения исполнения контракта, возвращаются Поставщику не позднее, чем через 30 (тридцать) дней после даты исполнения Поставщиком своих обязательств по Контракту, в том числе обязательств по уплате неустойки (штрафов, пени).

10.7. В ходе исполнения контракта Поставщик вправе изменить способ обеспечения исполнения контракта и (или) предоставить заказчику взамен ранее предоставленного обеспечения исполнения контракта новое обеспечение исполнения контракта, размер которого может быть уменьшен в порядке и случаях, которые предусмотрены частями 7.2 и 7.3 ст.96 44-ФЗ.

10.8. В случае отзыва в соответствии с законодательством Российской Федерации у банка, предоставившего банковскую гарантию в качестве обеспечения исполнения контракта, лицензии на осуществление банковских операций Поставщик обязан предоставить новое обеспечение исполнения контракта не позднее одного месяца со дня надлежащего уведомления заказчиком поставщика о необходимости предоставить соответствующее обеспечение.

За каждый день просрочки исполнения поставщиком данного обязательства начисляется пеня.

10.9. По настоящему Контракту должны быть обеспечены обязательства Поставщиком по возмещению убытков Заказчика, причиненных неисполнением или ненадлежащим исполнением

обязательств по настоящему Контракту, а также обязанность по выплате неустойки (штрафа, пени), иных долгов, возникших у Поставщика перед Заказчиком.

10.10. Сумма обеспечения исполнения обязательств по контракту подлежит выплате Заказчику в качестве компенсации за убытки, оплаты неустойки, которые могут наступить вследствие неисполнения или ненадлежащего исполнения обязательств по контракту.

10.11. Антидемпинговые меры применяются в случаях, предусмотренных Федеральным законом от 05.04.2013 № 44-ФЗ «О контрактной системе в сфере закупок товаров, работ, услуг для обеспечения государственных и муниципальных нужд».

10.13. Реквизиты для перечисления обеспечения исполнения контракта:

ИНН 4346011211/ КПП 434501001
ОКПО 01928129/ОКТМО 33701000
КБК 80100000000000000000
Банковские реквизиты:
Получатель: Министерство финансов Кировской области
(КОГБУЗ «Кировская областная клиническая больница» л/с 05801000021)
расчетный счет: № 40302810100004000001
Наименование банка:
Отделение по Кировской области Волго-Вятского главного
управления Центрального банка Российской Федерации
(сокращенное наименование – Отделение Киров)
БИК 043304001

11. Ответственность Сторон

11.1. За неисполнение или ненадлежащее исполнение условий Контракта Стороны несут ответственность в соответствии с законодательством Российской Федерации.

В случае привлечения к исполнению Контракта соисполнителей, ответственность перед Заказчиком за неисполнение обязательств по Контракту несет Поставщик.

11.2. Размер штрафа устанавливается Контрактом в порядке, установленном Правилами определения размера штрафа, начисляемого в случае ненадлежащего исполнения заказчиком, неисполнения или ненадлежащего исполнения поставщиком (подрядчиком, исполнителем) обязательств, предусмотренных контрактом (за исключением просрочки исполнения обязательств заказчиком, поставщиком (подрядчиком, исполнителем), утвержденными постановлением Правительства Российской Федерации от 30 августа 2017 г. № 1042 (далее - Правила определения размера штрафа).

11.3. В случае просрочки исполнения Заказчиком обязательств, предусмотренных Контрактом, а также в иных случаях неисполнения или ненадлежащего исполнения Заказчиком обязательств, предусмотренных Контрактом, Поставщик вправе потребовать уплаты неустоек (штрафов, пеней).

11.4. Пеня начисляется за каждый день просрочки исполнения Заказчиком обязательства, предусмотренного Контрактом, начиная со дня, следующего после дня истечения установленного Контрактом срока исполнения обязательства. При этом размер пени устанавливается в размере одной трехсотой действующей на дату уплаты пеней ключевой ставки Центрального банка Российской Федерации от не уплаченной в срок суммы.

11.5. За каждый факт неисполнения Заказчиком обязательств, предусмотренных Контрактом, за исключением просрочки исполнения обязательств, предусмотренных Контрактом, Поставщик вправе взыскать с Заказчика штраф в размере 5 000,00 рублей.

11.6 Общая сумма начисленных штрафов за ненадлежащее исполнение Заказчиком обязательств, предусмотренных контрактом, не может превышать цену Контракта.

11.7. В случае просрочки исполнения Поставщиком обязательств, предусмотренных Контрактом, а также в иных случаях неисполнения или ненадлежащего исполнения Поставщиком обязательств, предусмотренных Контрактом, Заказчик в течение 20 дней, с момента возникновения права требования оплаты пени, направляет Поставщику претензионное письмо с требованием оплаты пени в течение 7 дней с даты получения претензионного письма, рассчитанной в соответствии с положениями законодательства и условиями Контракта.

11.8. Пеня начисляется за каждый день просрочки исполнения Поставщиком обязательства, предусмотренного Контрактом, в размере одной трехсотой действующей на дату уплаты пени ключевой ставки Центрального банка Российской Федерации от цены Контракта, уменьшенной на сумму, пропорциональную объему обязательств, предусмотренных Контрактом и фактически исполненных Поставщиком.

11.9. За каждый факт неисполнения или ненадлежащего исполнения Поставщиком обязательств, предусмотренных Контрактом, за исключением просрочки исполнения обязательств (в том числе гарантийного обязательства), предусмотренных Контрактом, Поставщик выплачивает Заказчику штраф в размере 5 % от цены Контракта

11.10. За каждый факт неисполнения или ненадлежащего исполнения Поставщиком

обязательства, предусмотренного Контрактом, которое не имеет стоимостного выражения, Поставщик выплачивает Заказчику штраф в размере 5 000,00 рублей.

11.11. При неоплате (отказе от уплаты) Поставщиком пени, начисленной в соответствии с условиями Контракта, по истечении срока, указанного в претензионном письме, Заказчик имеет право удержать сумму пени из суммы, подлежащей оплате Поставщику за поставленные товары, которые приняты заказчиком, или в течение 40 дней с момента возникновения права требования оплаты пени направить в суд исковое заявление с требованием оплаты пени, рассчитанной в соответствии с положениями законодательства и Контракта за весь период просрочки исполнения.

11.11. Общая сумма начисленных штрафов за неисполнение или ненадлежащее исполнение Поставщиком обязательств, предусмотренных Контрактом, не может превышать цену Контракта.

11.12. Заказчик вправе вернуть обеспечение исполнения Контракта, уменьшенное на размер начисленных штрафов, пеней.

12. Срок действия Контракта, изменение и расторжение Контракта

12.1. Контракт вступает в силу с момента подписания и действует до «31» декабря 2021 г.

12.2. Все изменения Контракта должны быть совершены в письменном виде и оформлены дополнительными соглашениями к Контракту.

12.3. Контракт может быть расторгнут по соглашению Сторон, а также Стороны вправе в одностороннем порядке по письменному заявлению отказаться от его исполнения по основаниям, предусмотренным Контрактом и законодательством.

12.4. Заказчик вправе отказаться от исполнения Контракта в одностороннем внесудебном порядке в случаях:

12.4.1. Поставки Товара ненадлежащего качества с недостатками, которые не могут быть устранены в приемлемый для Заказчика срок;

12.4.2. В иных случаях, предусмотренных гражданским законодательством.

12.5. Поставщик вправе отказаться от исполнения Контракта в одностороннем порядке в случаях:

12.5.1. Необоснованного уклонения Заказчика от принятия и (или) оплаты Товара.

12.6. В случае если Заказчиком проведена экспертиза поставленного Товара с привлечением экспертов, экспертных организаций, решение об одностороннем отказе от исполнения Контракта может быть принято Заказчиком только при условии, что по результатам экспертизы поставленного Товара в заключении эксперта, экспертной организации будут подтверждены нарушения условий Контракта, послужившие основанием для одностороннего отказа Заказчика от исполнения Контракта.

12.7. Заказчик обязан принять решение об одностороннем отказе от исполнения Контракта, если в ходе исполнения Контракта установлено, что Поставщик не соответствует установленным документацией о закупке требованиям к участникам закупки или предоставил недостоверную информацию о своем соответствии таким требованиям, что позволило ему стать победителем определения Поставщика.

13. Исключительные права

13.1. Поставщик настоящим гарантирует в период срока годности Товара отсутствие нарушения исключительных прав третьих лиц на результаты интеллектуальной деятельности, связанных с поставкой и использованием Товара.

13.2. Все убытки, понесенные Заказчиком в случае нарушения исключительных прав третьих лиц на результаты интеллектуальной деятельности при поставке и использовании Товара, в том числе вследствие отмены государственной регистрации Товара и невозможности его использования, включая судебные расходы и возмещение материального ущерба, возмещаются Поставщиком в полном объеме.

14. Обстоятельства непреодолимой силы

14.1. Стороны освобождаются от ответственности за полное или частичное неисполнение своих обязательств по Контракту, если их неисполнение явилось следствием обстоятельств непреодолимой силы.

14.2. Сторона, у которой возникли обстоятельства непреодолимой силы, обязана в течение 10 дней письменно информировать другую Сторону о случившемся и его причинах с приложением документов, удостоверяющих факт наступления обстоятельств непреодолимой силы.

14.3. Если, по мнению Сторон, исполнение Контракта может быть продолжено в порядке, действовавшем до возникновения обстоятельств непреодолимой силы, то срок исполнения обязательств по Контракту продлевается соразмерно времени, которое необходимо для учета действия этих обстоятельств и их последствий.

15. Уведомления

15.1. Любое уведомление, которое одна Сторона направляет другой Стороне в соответствии с Контрактом, высылается в виде высылается в виде факсимильных, электронных сообщений, по почте и/или с курьером по адресу другой Стороны с подтверждением о получении.

16. Порядок урегулирования споров

16.1. Претензионный порядок досудебного урегулирования споров, вытекающих из Контракта,

является для Сторон обязательным.

16.2. Допускается направление Сторонами претензионных писем иными способами: по факсу и электронной почте, экспресс-почтой.

16.3. Срок рассмотрения претензионного письма, за исключением случая, указанного п. 11.7. Контракта, и направления ответа на него составляет 10 (десять) рабочих дней со дня получения последнего адресатом.

16.4. В случае неурегулирования споров и разногласий в претензионном порядке они передаются на рассмотрение в Арбитражный суд Кировской области.

17. Заключительные положения

17.1. Во всем, что не предусмотрено Контрактом, Стороны руководствуются законодательством Российской Федерации.

17.2. Стороны обязуются незамедлительно информировать друг друга о возникших затруднениях, которые могут привести к невыполнению отдельных условий Контракта, для согласования и принятия необходимых мер.

17.3. Стороны обязаны извещать друг друга об изменениях своего адреса, номеров телефонов, иных реквизитов в срок не позднее 5 (пяти) дней с момента начала действий таких изменений.

17.4. Приложения к Контракту являются его неотъемлемой частью.

Приложения к Контракту:

Приложение № 1 - Спецификация;

Приложение № 2 - Технические характеристики;

Приложение № 3 - Календарный план;

Приложение № 4 Акт приема-передачи Товара;

Приложение № 5 - Акт приемки товара.

18. Реквизиты и подписи Сторон

Заказчик **КОГБУЗ «Кировская областная клиническая больница»** 610027, г. Киров, ул. Воровского,42, (8332) 37-63-54; kokb@mail.ru Р/с 40601810200003000001 В Отделении по Кировской области Волго-Вятского главного управления Центрального банка Российской Федерации ИНН 4346011211 КПП 434501001 БИК 043304001	**Поставщик** **ООО «МЕДИПАЛ-ОНКО»** 105082, город Москва, улица Фридриха Энгельса, дом 75, строение 21,офис 216 Тел/факс: (495) 662-84-94/(495) 662-84-95 E-mail: public@medipal-onko.ru ИНН 7701213835 КПП 774950001 ОГРН 1027739237900 ОКПО 51056216 р/с № 40702810705000390207 в Филиал «Корпоративный» ПАО «Совкомбанк» к/с № 30101810445250000360 БИК 044525360 Дата постановки на налоговый учет: 01.07.1999 г.
И.о. главного врача	Управляющая организация ООО «МЕДИПАЛ-ОНКО» – ООО «МЕДИПАЛ», Генеральный директор
_____ С.А. Бакин	_____ И.М. Шальнев

Приложение № 1
к Контракту от "__" _____ 20__ г.
№ 03402000033200043200001

СПЕЦИФИКАЦИЯ

N п/п	Наименование Товара в соответствии с единым справочником-каталогом лекарственных препаратов (далее - ЕСКЛП)		Торговое наименование, форма выпуска в соответствии с регистрационным удостоверением лекарственного препарата	Лекарственная форма в соответствии с ЕСКЛП	Дозировка в соответствии с ЕСКЛП	Единица измерения Товара в соответствии с ЕСКЛП	Цена за единицу измерения Товара, в том числе			Количество в единицах измерения Товара	Стоимость, в том числе		
	международное непатентованное или химическое или группировочное наименование	торговое наименование					без НДС	размер НДС (если облагается НДС)	итого		без НДС	размер НДС (если облагается НДС)	итого
1	2	3	4	5	6	7	8	9	10	11	12	13	14
1.	Ранибизумаб	Луцентис®	Луцентис® раствор для внутриглазного введения 10 мг/мл 0.230 мл № 1	раствор для внутриглазного введения	10 мг/мл	упаковка	38 546,80	3 854,68	42 401,48	84	3 237 931,20	323 793,12	3 561 724,32
Итого:													**3 561 724,32**

Подписи сторон:

Заказчик
И.о. главного врача КОГБУЗ «КОКБ»

_____ С.А. Бакин

Поставщик
Управляющая организация ООО «МЕДИПАЛ-ОНКО» – ООО «МЕДИПАЛ»,
Генеральный директор

_____ И.М. Шальнев

Приложение № 2
к Контракту от "__" _____ 20__ г.
№ 0340200003320004320000 1

ТЕХНИЧЕСКИЕ ХАРАКТЕРИСТИКИ

N	Параметр	Требуемое значение
1.	Международное непатентованное наименование	Ранибизумаб
2.	Торговое наименование	Луцентис®
3.	Наименование держателя или владельца регистрационного удостоверения лекарственного препарата, наименование производителя лекарственного препарата	Держатель: Новартис Фарма АГ Производитель: Новартис Фарма Штейн АГ
4.	Номер регистрационного удостоверения лекарственного препарата	ЛСР-004567/08
5.	Код в соответствии с Общероссийским классификатором продукции по видам экономической деятельности	21.20.10.261
6.	Единица измерения Товара	упаковка
7.	Количество Товара в единицах измерения	84
В случае заключения Контракта по результатам конкурентных процедур закупок:		
8.	Информация о Товаре:	
8.1.	Товар, произведенный на территории государств - членов Евразийского экономического союза:	

Торговое наименование лекарственного препарата	Лекарственная форма, дозировка лекарственного препарата, количество лекарственных форм во вторичной (потребительской) упаковке	Наименование страны происхождения Товара (с указанием данных документа, подтверждающего страну происхождения товара - при наличии)	Единица измерения	Количество в единицах измерения
-	-	-	-	-
Итого:				

8.2.	Товар иностранного происхождения:

Торговое наименование лекарственного препарата	Лекарственная форма, дозировка лекарственного препарата, количество лекарственных форм во вторичной	Наименование страны происхождения Товара	Единица измерения	Количество в единицах измерения

	(потребительской) упаковке			
1. Луцентис®	раствор для внутриглазного введения 10 мг/мл 0.230 мл № 1	Швейцария	упаковка	84
Итого:				84

Примечание:
в случае применения ограничений, предусмотренных постановлением Правительства Российской Федерации от 30.11.2015 N 1289 "Об ограничениях и условиях допуска происходящих из иностранных государств лекарственных препаратов, включенных в перечень жизненно необходимых и важнейших лекарственных препаратов, для целей осуществления закупок для обеспечения государственных и муниципальных нужд" <43>, при заключении и исполнении контракта не допускается замена лекарственного препарата конкретного производителя или страны его происхождения, указанных в заявке, содержащей предложение о поставке лекарственного препарата;
в случае применения условий допуска, предусмотренных подпунктом "г" пункта 8 приказа Министерства экономического развития Российской Федерации от 25 марта 2014 г. N 155 "Об условиях допуска товаров, происходящих из иностранных государств, для целей осуществления закупок товаров, работ, услуг для обеспечения государственных и муниципальных нужд" <44>, не допускается замена страны происхождения данных товаров, указанных в заявке, за исключением случая, когда в результате такой замены страной происхождения товаров будет являться государство - член Евразийского экономического союза.

9.	Остаточный срок годности	На момент передачи Поставщиком товара остаточный срок годности товара должен составлять **не менее 9 месяцев** от установленного (указанного на упаковке).

Подписи сторон:

Заказчик
И.о. главного врача КОГБУЗ «КОКБ»

_____ С.А. Бакин

Поставщик
Управляющая организация
ООО «МЕДИПАЛ-ОНКО» – ООО «МЕДИПАЛ»,

Генеральный директор
_____Шальнев И.М.

Приложение № 3
к Контракту от "__" _____ 20__ г.
№ 03402000033200043200001

КАЛЕНДАРНЫЙ ПЛАН

Поставка товара осуществляется по заявкам Заказчика в течение 10 календарных дней с момента направления заявки.

Для растворов, изготовленных аптечными организациями, поставка товара осуществляется ежедневно с 9 до 12 часов в течение 3 рабочих дней с момента направления заявки.

Подписи сторон:

Заказчик
И.о. главного врача КОГБУЗ «КОКБ»

_____ С.А. Бакин

Поставщик
Управляющая организация
ООО «МЕДИПАЛ-ОНКО» – ООО «МЕДИПАЛ»,

Генеральный директор
_____Шальнев И.М.

Приложение № 4
к Контракту от "__" _____ 20__ г.
№ 03402000033200043200001

АКТ ПРИЕМА-ПЕРЕДАЧИ ТОВАРА
ПО ГОСУДАРСТВЕННОМУ КОНТРАКТУ
от "__" _____ 20__ № ____

"Поставщик" _____ (полностью наименование (для юридического лица), фамилия, имя, отчество (при наличии) (для физического лица) в лице_____, действующего на основании _____, с одной стороны, и "Заказчик" _____ (полностью наименование Заказчика/наименование (для юридического лица), фамилия, имя, отчество (при наличии) (для физического лица)) в лице _____, действующего на основании _____ (устав, положение, доверенность), с другой стороны, составили настоящий Акт о следующем:

Поставщик поставил, а Заказчик принял следующий Товар в соответствии со Спецификацией (приложение № 1 к Контракту) в установленные сроки:
1. Наименование Товара:
2. Единица измерения:
3. Количество в единицах измерения:
4. Стоимость _____ (сумма прописью) руб. ____ коп.
В том числе
- НДС __% _____ (сумма прописью) руб. __ коп. (если облагается НДС)
- оптовая надбавка _____ (сумма прописью) руб. __ коп. (если применяется)
5. Серия Товара _____
6. Срок годности Товара: _____

Представленные документы подтверждают соответствие Товара установленным законодательством Российской Федерации требованиям и остаточному сроку годности.

К настоящему Акту прилагаются следующие документы, подтверждающие поставку Товара:
1. Товарная накладная от "__" _____ 20__ г. № _____
2. Счет-фактура от "__" _____ 20__ г. N _____
3. Копия регистрационного удостоверения лекарственного препарата от "__" _____ 20__ г. № _____
4. Протокол согласования цен поставки Товара, включенного в перечень жизненно необходимых и важнейших лекарственных препаратов, составленный по форме в соответствии с законодательством Российской Федерации (при поставке Товара, включенного в перечень жизненно необходимых и важнейших лекарственных препаратов).
5. Копии сертификата соответствия и (или) декларацию о соответствии (если данный товар входи в единый перечень продукции, подлежащей обязательной сертификации и декларированию) № _____ от _____
6. Инструкция(ии) по медицинскому применению Товара на русском языке.

Подписи сторон:

Заказчик	Поставщик
И.о. главного врача КОГБУЗ «КОКБ»	Управляющая организация ООО «МЕДИПАЛ-ОНКО» – ООО «МЕДИПАЛ»,
_____ С.А. Бакин	Генеральный директор _____Шальнев И.М.

Приложение № 5
к Контракту от "__" _____ 20__ г.
№ 03402000033200043200001

Утверждаю:
И.о. главного врача КОГБУЗ «Кировская областная клиническая больница»
_____С.А. Бакин
«_____» _____20___г.

Акт
приемки товаров по контрактам, заключаемых КОГБУЗ «Кировская областная клиническая больница» от «____»_____20___г.

Место приёмки товара: _____
Подразделение: _____
Дата начала приемки товара: _____
Дата окончания приемки товара: _____
Упаковка (повреждена, вскрыта, не вскрыта): _____
Упаковка производителя _____
Товарная накладная: _____
Производитель: _____
Поставщик: _____
Контракт на поставку товара: _____
Сертификат соответствия Госстандарта России: _____

N п/п	**Наименование товара**	**Ед. изм.**	**Кол-во**	**Цена за ед., руб.**	**Сумма, руб.**
1					

Согласно условиям Контракта Заказчик провел экспертизу поставленного товара. По результатам экспертизы установлено следующее:

Члены комиссии предупреждены об ответственности за подписание акта, содержащего данные, не соответствующие действительности.

Члены комиссии
1 _____
2 _____
3 _____
4 _____
5 _____

Подписи сторон:

Заказчик
И.о. главного врача КОГБУЗ «КОКБ»

_____ С.А. Бакин

Поставщик
Управляющая организация
ООО «МЕДИПАЛ-ОНКО» – ООО «МЕДИПАЛ»,

Генеральный директор
_____Шальнев И.М.

Государственный контракт № 03402000033200043410001
на поставку медицинских изделий
Рег.№ 2434601121120000593

г. Киров «14» мая 2020 г.

КОГБУЗ «Кировская областная клиническая больница», именуемое в дальнейшем «Заказчик», в лице исполняющего обязанности главного врача Бакина Сергея Анатольевича, действующего на основании Устава, с одной стороны**,** и

Общество с ограниченной ответственностью «МЕДКОНТУР», именуемое в дальнейшем «Поставщик», в лице генерального директора Рыжкова Романа Андреевича, действующего на основании Устава, с другой стороны**,** здесь и далее именуемые «Стороны», в порядке ст.83.2. Федерального закона от 5 апреля 2013 г. № 44-ФЗ «О контрактной системе в сфере закупок товаров, работ, услуг для обеспечения государственных и муниципальных нужд» (далее - Федеральный закон о контрактной системе), по результатам аукциона в электронной форме, объявленного Извещением от «10» апреля 2020 г. № 0340200003320004341, на основании протокола от «30» апреля 2020 г. № 0340200003320004341-3, заключили настоящий государственный контракт (далее - Контракт) о нижеследующем**:**

1. Предмет Контракта

1.1. В соответствии с Контрактом Поставщик обязуется в порядке и сроки, предусмотренные Контрактом, осуществить поставку **медицинские изделия (**(код ОКПД 32.50.13.190) (далее - Товар) в соответствии со Спецификацией (приложение № 1 к Контракту) и надлежащим образом оказать услуги по доставке в соответствии с требованиями технической и (или) эксплуатационной документации производителя (изготовителя) Товара, а Заказчик обязуется в порядке и сроки, предусмотренные Контрактом, принять и оплатить поставленный Товар.

1.2. Номенклатура Товара, его количество, технические показатели определяются Спецификацией (приложение № 1 к Контракту).

1.3. Поставка Товара осуществляется Поставщиком с разгрузкой с транспортного средства по адресу: 610027, г. Киров, ул. Воровского, д. 42 (далее - Место доставки).

1.4. ИКЗ: 202434601121143450100103170013250000

2. Цена Контракта

НМЦ= 879 543,00

2.1. Цена Контракта и валюта платежа устанавливаются в российских рублях.

2.2. Цена Контракта составляет **875 145,00 (восемьсот семьдесят пять тысяч сто сорок пять рублей 00 копеек)**, НДС не облагается (в соответствии с п.п. 1 п.2 ст. 149 НК РФ).

Сумма, подлежащая уплате заказчиком юридическому лицу или физическому лицу, в том числе зарегистрированному в качестве индивидуального предпринимателя, уменьшается на размер налогов, сборов и иных обязательных платежей в бюджеты бюджетной системы Российской Федерации, связанных с оплатой контракта, если в соответствии с законодательством Российской Федерации о налогах и сборах такие налоги, сборы и иные обязательные платежи подлежат уплате в бюджеты бюджетной системы Российской Федерации заказчиком.

2.3. Цена Контракта включает в себя стоимость товара, стоимость упаковки, страхования, хранения, стоимость доставки до Заказчика (разгрузки на складе Заказчика), все установленные налоги, включая НДС (если Поставщик является плательщиком НДС), таможенные пошлины и другие обязательные платежи, выплаченные или подлежащие выплате.

2.4. Цена Контракта является твердой и определяется на весь срок его исполнения, за исключением случаев, предусмотренных пунктами 2.5 и 2.6 Контракта.

2.5. Цена Контракта может быть изменена, если по предложению Заказчика увеличивается предусмотренное Контрактом количество Товара не более чем на десять процентов или уменьшается предусмотренное Контрактом количество Товара не более чем на десять процентов.

При этом по соглашению Сторон допускается изменение с учетом положений бюджетного законодательства Российской Федерации цены Контракта пропорционально дополнительному количеству Товара, исходя из установленной в Контракте цены единицы Товара, но не более чем на десять процентов цены Контракта. При уменьшении предусмотренного Контрактом количества Товара Стороны Контракта обязаны уменьшить цену Контракта исходя из цены единицы Товара. Цена единицы дополнительно поставляемого Товара или цена единицы Товара при уменьшении предусмотренного Контрактом количества поставляемого Товара должна определяться как частное от деления первоначальной цены Контракта на предусмотренное в Контракте количество Товара.

2.6. По соглашению Сторон цена Контракта может быть снижена без изменения предусмотренного Контрактом количества Товара и иных условий Контракта.

2.7. Изменение существенных условий Контракта при его исполнении допускается в случаях, предусмотренных пунктом 6 статьи 161 Бюджетного кодекса Российской Федерации, при уменьшении ранее доведенных до Заказчика как получателя бюджетных средств лимитов бюджетных обязательств.

При этом Заказчик в ходе исполнения Контракта обеспечивает согласование новых условий Контракта, в том числе цены и (или) сроков исполнения Контракта.

3. Взаимодействие Сторон

3.1. Поставщик обязан:

3.1.1. поставить Товар в строгом соответствии с условиями Контракта в полном объеме, надлежащего качества и в установленные сроки;

3.1.2. обеспечить соответствие поставляемого Товара требованиям качества, безопасности в соответствии с законодательством Российской Федерации;

3.1.3. представлять по требованию Заказчика информацию и документы, относящиеся к предмету Контракта для проверки исполнения Поставщиком обязательств по Контракту;

3.1.4. незамедлительно информировать Заказчика обо всех обстоятельствах, препятствующих исполнению Контракта;

3.1.5. выполнять свои обязательства, предусмотренные положениями Контракта;

3.2. Поставщик вправе:

3.2.1. требовать от Заказчика предоставления имеющейся у него информации, необходимой для исполнения обязательств по Контракту;

3.2.2. требовать от Заказчика своевременной оплаты поставленного Товара в порядке и на условиях, предусмотренных Контрактом;

3.3. Заказчик обязан:

3.3.1. предоставлять Поставщику всю имеющуюся у него информацию и документы, относящиеся к предмету Контракта и необходимые для исполнения Поставщиком обязательств по Контракту;

3.3.2. своевременно принять и оплатить поставленный Товар;

3.3.3. выполнять свои обязательства, предусмотренные иными положениями Контракта.

3.4. Заказчик вправе:

3.4.1. требовать от Поставщика надлежащего исполнения обязательств, предусмотренных Контрактом;

3.4.2. запрашивать у Поставщика информацию об исполнении им обязательств по Контракту;

3.4.3. проверять в любое время ход исполнения Поставщиком обязательств по Контракту;

3.4.4. осуществлять контроль соответствия качества поставляемого Товара, сроков поставки Товара требованиям Контракта;

3.4.5. требовать от Поставщика устранения недостатков, допущенных при исполнении Контракта;

3.4.6. отказаться от приемки некачественного Товара потребовать безвозмездного устранения недостатков;

3.4.7. привлекать экспертов для проверки соответствия исполнения Поставщиком обязательств по Контракту требованиям, установленным Контрактом.

4. **Упаковка и маркировка**

4.1. Поставка товара осуществляется в заводской индивидуальной стерильной упаковке, соответствующей требованиям стандартов, технических условий и обеспечивающей сохранность товара при его транспортировке и хранении.

4.2. Вся упаковка должна соответствовать требованиям законодательства Российской Федерации, иметь маркировку.

4.3. Два экземпляра упаковочного листа с описанием Товара, указанием веса нетто, веса брутто, количества, указанием номера и даты Контракта, с приложением документации на Товар должны сопровождать каждый ящик/контейнер. Один упаковочный лист должен находиться внутри ящика/контейнера, другой крепится с внешней стороны в водонепроницаемом конверте.

5.4. Товар должен транспортироваться с соблюдением условий хранения и транспортирования, предусмотренных нормативно-технической документацией и инструкцией по применению.

5. Порядок поставки Товара и документация

5.1. Поставка товара осуществляется по заявкам Заказчика в течение **10 календарных дней** с момента направления заявки Заказчика.

Количество и объем заявок зависят от потребности Заказчика, возникшей в период действия Контракта.

Поставка товара без заявки Заказчика или поставка товара в объеме отличном от предусмотренного заявкой Заказчика не допускается.

Поставка по направленной заявке осуществляется в полном объеме, частичная поставка не допускается.

5.2. Датой поставки товара считается дата поставки с предоставлением документов, указанных в п. 5.3, 9.3 Контракта. При невыполнении данного условия, товар считается не поставленным, принятию и оплате не подлежит.

Направление заявок осуществляется по факсу, электронной почте, указанных в разделе «Адреса и реквизиты сторон».

5.3. При поставке Товара Поставщик предоставляет Заказчику надлежащим образом оформленные и действующие на момент поставки документы: копии сертификата соответствия и/или декларации о соответствии (если данный товар входит в единый перечень продукции, подлежащей обязательной сертификации и декларированию), копии регистрационного удостоверения, подтверждающие качество товара, его соответствие требованиям законодательства РФ и страну происхождения товара, а также инструкции по использованию товара на русском языке.

6. Порядок приемки Товара.

6.1. Приемка поставленного Товара осуществляется в ходе передачи Товара Заказчику в Месте доставки и включает в себя следующее:

а) проверку по упаковочным листам номенклатуры поставленного Товара на соответствие Спецификации (приложение № 1 к Контракту);

б) проверку полноты и правильности оформления комплекта сопроводительных документов в соответствии с условиями Контракта;

в) контроль наличия/отсутствия внешних повреждений оригинальной упаковки Товара;

г) проверку наличия необходимых документов (копий документов) на Товар: регистрационных удостоверений, документа, подтверждающего соответствие Товар, выданного уполномоченными органами (организациями);

д) проверку наличия технической и (или) эксплуатационной документации производителя (изготовителя) Товара на русском языке;

е) проверку комплектности и целостности поставленного Товара.

Приемка Товара осуществляется в соответствии с требованиями законодательства Российской Федерации.

6.2. Для проверки предоставленных Поставщиком результатов поставки, предусмотренных Контрактом, в части их соответствия условиям Контракта Заказчик проводит экспертизу Товара в порядке, предусмотренном статьей 94 Федерального закона о контрактной системе. Экспертиза может проводиться силами Заказчика или к ее проведению могут привлекаться эксперты, экспертные организации.

6.3. Приемка товара производится комиссией по приемке товара на складе Заказчика при условии поставки всего заявленного товара по заявке в полном объеме, предоставления надлежащим образом оформленных документов на товар, предусмотренных п.5.3, 9.3 Контракта в срок не позднее 20 рабочих дней после поставки товара на складе заказчика.

6.4. Приемка результатов поставленного товара оформляется документом о приемке (акт о приемке товара), который подписывается заказчиком (в случае создания приемочной комиссии подписывается всеми членами приемочной комиссии и утверждается заказчиком).

6.5. При обнаружении несоответствия качества, количества и ассортимента товара данный факт отражается в накладной или составляется акт о несоответствии товара, подписанный членами комиссии, о чем поставщик извещается уведомлением о вызове.

Акт о несоответствии товара, а также уведомление о вызове представителя направляются по электронной почте на адрес, указанный в разделе «Адреса и реквизиты сторон».

Дальнейшая приемка товара осуществляется только в присутствии уполномоченного представителя Поставщика. Представитель одногороднего Поставщика обязан явиться по вызову Заказчика не позднее чем на следующий рабочий день после получения вызова, иногороднего – не позднее трех рабочих после получения вызова, не считая времени, необходимого для проезда.

6.6. Товар, не соответствующий требованиям, указанным в законодательстве для определения качества товаров и Контракте считается не поставленным.

6.7. В случае если часть товара, поставленного согласно заявке Заказчика, не соответствует по качеству и/или количеству условиям Контракта, Заказчик вправе отказаться от всех переданных товаров, предусмотренных заявкой (абз.3 п.2 ст.468 ГК РФ).

6.8. Согласно пункту 1 статьи 514 Гражданского кодекса Российской Федерации, в случае несоответствия товара требованиям контракта, а также документам, указанным в п. 5.3 Контракта, Заказчик отказывается от приемки товара и принимает его на ответственное хранение.

6.9. Поставщик обязан заменить товар не соответствующего качества или возвратить заказчику уплаченную за него стоимость в течение 5 (пяти) дней с момента предъявления претензии. Все расходы, связанные с возвратом некачественного товара, в том числе расходы в связи с проведением контроля качества товара несет Поставщик. Поставщик обязан возместить расходы, связанные с возвратом некачественного товара, в течение 5 (пяти) дней с момента предъявления претензии.

7. Порядок оказания и приемки Услуг

7.1. Поставщик оказывает услуги по доставке и разгрузке товара. Услуги выполняются Поставщиком лично, либо с привлечением соисполнителей.

8. Гарантии

8.1. Поставщик гарантирует, что Товар, поставленный по Контракту, не имеет дефектов, в соответствии со Спецификацией (приложение № 1 к Контракту), технической и (или) эксплуатационной документацией производителя (изготовителя) Товара.

8.2. Поставщик гарантирует полное соответствие поставляемого Товара условиям Контракта, требованиям государственных стандартов качества, предъявляемым к данному виду товаров.

8.3. Гарантии качества товара должны быть предоставлены на весь объем поставляемого товара.

8.3.1. Весь поставляемый товар должен быть новым, не бывшим в эксплуатации, не восстановленным.

8.4. На момент поставки товара заказчику остаточный срок годности товара должен составлять **не менее 12 месяцев** от установленного (указанного) на упаковке.

9. Порядок расчетов

9.1. Оплата по Контракту осуществляется за счет средств территориальных внебюджетных фондов, средств, полученных от иной приносящей доход деятельности.

9.2. Оплата по Контракту осуществляется в безналичном порядке путем перечисления денежных средств со счета Заказчика на счет Поставщика. Датой оплаты считается дата списания денежных средств со счета Заказчика.

Оплата по Контракту осуществляется после исполнения обязательств Поставщиком по поставке Товара.

9.3. Оплата по Контракту за поставленный Товар осуществляется Заказчиком после представления Поставщиком следующих документов или копий документов в день поставки товара:

а) счета;

б) счета-фактуры;

в) товарной накладной;

г) копий регистрационных удостоверений на Товар;

д) копии сертификата соответствия и (или) декларации о соответствии (если данный товар входит в единый перечень продукции, подлежащей обязательной сертификации и декларированию);

е) инструкции по использованию товара на русском языке.

9.4. На всех документах, перечисленных в подпунктах "а", "б", "в" пункта 9.3 Контракта обязательно должны быть указаны наименование Заказчика, Поставщика, номер и дата Контракта, серийные номера товара при их наличии, даты оформления и подписания документов.

9.5. Оплата по Контракту осуществляется по факту поставки всего заявленного товара в полном объеме в течение 30 календарных дней с даты приемки товара и даты подписания заказчиком документа о приемке (акта о приемке товара), предусмотренного частью 7 статьи 94 Федеральным законом от 05.04.2013 № 44-ФЗ «О контрактной системе в сфере закупок товаров, работ, услуг для обеспечения государственных и муниципальных нужд».

10. Обеспечение исполнения Контракта

10.1. Обеспечение исполнения контракта предоставляется Поставщиком в размере 15% от начальной (максимальной) цены контракта. Если при проведении аукциона начальная (максимальная) цена Контракта, указанная в извещении об осуществлении закупки, снижена Поставщиком на двадцать пять и более процентов, Поставщик предоставляет обеспечение исполнения Контракта с учетом положений статьи 37 Федерального закона от 05.04.2013 № 44-ФЗ «О контрактной системе в сфере закупок товаров, работ, услуг для обеспечения государственных и муниципальных нужд».

10.2. Исполнение Контракта может обеспечиваться предоставлением банковской гарантии, выданной банком и соответствующей требованиям статьи 45 Федерального закона о контрактной системе, или внесением денежных средств на указанный Заказчиком счет, на котором в соответствии с законодательством Российской Федерации учитываются операции со средствами, поступающими Заказчику. Способ обеспечения исполнения Контракта определяется Поставщиком самостоятельно.

10.3. Банковская гарантия должна быть безотзывной и соответствовать требованиям, установленным статьей 45 Федерального закона от 05.04.2013 № 44-ФЗ «О контрактной системе в сфере закупок товаров, работ, услуг для обеспечения государственных и муниципальных нужд».

10.4. В банковскую гарантию должно быть включено условие о праве Заказчика на бесспорное списание денежных средств со счета гаранта, если гарантом в срок не более чем пять рабочих дней не исполнено требование Заказчика об уплате денежной суммы по банковской гарантии, направленное до окончания срока действия банковской гарантии.

10.5. Срок действия банковской гарантии должен превышать предусмотренный контрактом срок исполнения обязательств, которые должны быть обеспечены такой банковской гарантией, не менее чем на один месяц, в том числе в случае его изменения в соответствии со статьей 95 ФЗ-44.

10.6. Заказчик рассматривает поступившую банковскую гарантию в срок, не превышающий трех рабочих дней со дня ее поступления.

10.7. Денежные средства, переданные в качестве обеспечения исполнения контракта, в том числе часть этих денежных средств, в случае уменьшения размера обеспечения исполнения контракта, возвращаются Поставщику не позднее, чем через 30 (тридцать) дней после даты исполнения Поставщиком своих обязательств по Контракту, в том числе обязательств по уплате неустойки (штрафов, пени).

10.8. В ходе исполнения контракта Поставщик вправе изменить способ обеспечения исполнения контракта и (или) предоставить заказчику взамен ранее предоставленного обеспечения исполнения

контракта новое обеспечение исполнения контракта, размер которого может быть уменьшен в порядке и случаях, которые предусмотрены частями 7.2 и 7.3 ст.96 44-ФЗ.

10.9. В случае отзыва в соответствии с законодательством Российской Федерации у банка, предоставившего банковскую гарантию в качестве обеспечения исполнения контракта, лицензии на осуществление банковских операций Поставщик обязан предоставить новое обеспечение исполнения контракта не позднее одного месяца со дня надлежащего уведомления заказчиком поставщика о необходимости предоставить соответствующее обеспечение.

За каждый день просрочки исполнения поставщиком данного обязательства начисляется пеня.

10.10. По настоящему Контракту должны быть обеспечены обязательства Поставщиком по возмещению убытков Заказчика, причиненных неисполнением или ненадлежащим исполнением обязательств по настоящему Контракту, а также обязанность по выплате неустойки (штрафа, пени), иных долгов, возникших у Поставщика перед Заказчиком.

10.11. Сумма обеспечения исполнения обязательств по контракту подлежит выплате Заказчику в качестве компенсации за убытки, оплаты неустойки, которые могут наступить вследствие неисполнения или ненадлежащего исполнения обязательств по контракту.

10.12. Обеспечение исполнения контракта удерживается Заказчиком в полном объеме в случае одностороннего отказа Заказчика от исполнения контракта.

10.13. Антидемпинговые меры применяются в случаях, предусмотренных Федеральным законом от 05.04.2013 № 44-ФЗ «О контрактной системе в сфере закупок товаров, работ, услуг для обеспечения государственных и муниципальных нужд».

10.14. Реквизиты для перечисления обеспечения исполнения контракта:

ИНН 4346011211/ КПП 434501001
ОКПО 01928129/ОКТМО 33701000
КБК 80100000000000000000
Банковские реквизиты:
Получатель: Министерство финансов Кировской области
(КОГБУЗ «Кировская областная клиническая больница» л/с 05801000021)
расчетный счет: № 40302810100004000001
Наименование банка:
Отделение по Кировской области Волго-Вятского главного
управления Центрального банка Российской Федерации
(сокращенное наименование – Отделение Киров)
БИК 043304001

11. Ответственность Сторон

11.1. За неисполнение или ненадлежащее исполнение условий Контракта Стороны несут ответственность в соответствии с законодательством Российской Федерации.

В случае привлечения к исполнению Контракта соисполнителей, ответственность перед Заказчиком за неисполнение обязательств по Контракту несет Поставщик.

11.2. Размер штрафа устанавливается Контрактом в порядке, установленном Правилами определения размера штрафа, начисляемого в случае ненадлежащего исполнения заказчиком, неисполнения или ненадлежащего исполнения поставщиком (подрядчиком, исполнителем) обязательств, предусмотренных контрактом (за исключением просрочки исполнения обязательств заказчиком, поставщиком (подрядчиком, исполнителем), утвержденными постановлением Правительства Российской Федерации от 30 августа 2017 г. № 1042 (далее - Правила определения размера штрафа).

11.3. В случае просрочки исполнения Заказчиком обязательств, предусмотренных Контрактом, а также в иных случаях неисполнения или ненадлежащего исполнения Заказчиком обязательств, предусмотренных Контрактом, Поставщик вправе потребовать уплаты неустоек (штрафов, пеней).

11.4. Пеня начисляется за каждый день просрочки исполнения Заказчиком обязательства, предусмотренного Контрактом, начиная со дня, следующего после дня истечения установленного Контрактом срока исполнения обязательства. При этом размер пени устанавливается в размере одной трехсотой действующей на дату уплаты пеней ключевой ставки Центрального банка Российской Федерации от неуплаченной в срок суммы.

11.5. За каждый факт неисполнения Заказчиком обязательств, предусмотренных Контрактом, за исключением просрочки исполнения обязательств, предусмотренных Контрактом, Поставщик вправе взыскать с Заказчика штраф в размере 1 000, 00 рублей.

11.6. В случае нарушения Поставщиком срока представления документов, предусмотренного пунктом 9.3 Контракта, Заказчик не несет ответственность, установленную пунктами 11.3 - 11.5 Контракта.

11.7. Общая сумма начисленных штрафов за ненадлежащее исполнение Заказчиком обязательств, предусмотренных Контрактом, не может превышать цену Контракта.

11.8. В случае просрочки исполнения Поставщиком обязательств, предусмотренных Контрактом, а также в иных случаях неисполнения или ненадлежащего исполнения Поставщиком обязательств,

предусмотренных Контрактом, Заказчик направляет Поставщику требование об уплате неустоек (штрафов, пеней).

11.9. Пеня начисляется за каждый день просрочки исполнения Поставщиком обязательства, предусмотренного Контрактом, в размере одной трехсотой действующей на дату уплаты пени ключевой ставки Центрального банка Российской Федерации от цены Контракта, уменьшенной на сумму, пропорциональную объему обязательств, предусмотренных Контрактом и фактически исполненных Поставщиком.

11.10. За каждый факт неисполнения или ненадлежащего исполнения Поставщиком обязательств, предусмотренных Контрактом, за исключением просрочки исполнения обязательств (в том числе гарантийного обязательства), предусмотренных Контрактом, Поставщик выплачивает Заказчику штраф в размере 10 % от цены контракта.

11.11. За каждый факт неисполнения или ненадлежащего исполнения Поставщиком обязательства, предусмотренного Контрактом, которое не имеет стоимостного выражения, Поставщик выплачивает Заказчику штраф в размере 1 000 рублей.

11.12. Общая сумма начисленных штрафов за неисполнение или ненадлежащее исполнение Поставщиком обязательств, предусмотренных Контрактом, не может превышать цену Контракта.

11.13.В течение 20 дней, с момента возникновения права требования оплаты пени, Заказчик направляет Поставщику претензионное письмо с требованием оплаты пени в течение 7 дней с даты получения претензионного письма, рассчитанной в соответствии с положениями законодательства и условиями Контракта.

11.14. При неоплате (отказе от уплаты) Поставщиком пени, начисленной в соответствии с условиями Контракта, по истечении срока, указанного в претензионном письме, Заказчик имеет право удержать сумму пени из суммы, подлежащей оплате Поставщику за поставленные товары, которые приняты заказчиком, или в течение 40 дней с момента возникновения права требования оплаты пени направить в суд исковое заявление с требованием оплаты пени, рассчитанной в соответствии с положениями законодательства и Контракта за весь период просрочки исполнения.

12. Срок действия Контракта, изменение и расторжение Контракта

12.1. Контракт вступает в силу с даты подписания и действует до «31» декабря 2021 года.

12.2. Все изменения Контракта должны быть совершены в письменном виде и оформлены дополнительными соглашениями к Контракту.

12.3. Контракт может быть расторгнут по соглашению Сторон, по решению суда, в случае одностороннего отказа стороны Контракта от исполнения Контракта в соответствии с гражданским законодательством.

12.4. Стороны вправе принять решение об одностороннем отказе от исполнения Контракта по основаниям, предусмотренным Гражданским кодексом Российской Федерации, для одностороннего отказа от исполнения отдельных видов обязательств в порядке и сроки, определенные статьей 95 Федерального закона о контрактной системе.

12.5. В случае если Заказчиком проведена экспертиза поставленного Товара с привлечением экспертов, экспертных организаций, решение об одностороннем отказе от исполнения Контракта может быть принято Заказчиком только при условии, что по результатам экспертизы поставленного Товара в заключении эксперта, экспертной организации будут подтверждены нарушения условий Контракта, послужившие основанием для одностороннего отказа Заказчика от исполнения Контракта.

12.6. Заказчик обязан принять решение об одностороннем отказе от исполнения Контракта, если в ходе исполнения Контракта установлено, что Поставщик не соответствует установленным документацией о закупке требованиям к участникам закупки или предоставил недостоверную информацию о своем соответствии таким требованиям, что позволило ему стать победителем определения Поставщика.

12.7. Существенные условия Контракта могут быть изменены только в случаях, предусмотренных Федеральным законом о контрактной системе.

13. Исключительные права

13.1. Поставщик гарантирует отсутствие нарушения исключительных прав третьих лиц, связанных с поставкой и использованием Товара в рамках Контракта.

13.2. Все убытки, понесенные Заказчиком при нарушении исключительных прав третьих лиц при использовании Товара, включая судебные расходы и материальный ущерб, возмещаются Поставщиком.

14. Обстоятельства непреодолимой силы

14.1. Стороны освобождаются от ответственности за полное или частичное неисполнение своих обязательств по Контракту, если их неисполнение явилось следствием обстоятельств непреодолимой силы.

14.2. Под обстоятельствами непреодолимой силы понимают такие обстоятельства, которые возникли после заключения Контракта в результате непредвиденных и непредотвратимых событий, неподвластных Сторонам, включая, но не ограничиваясь: пожар, наводнение, землетрясение, другие стихийные бедствия, запрещение властей, террористический акт при условии, что эти обстоятельства

оказывают воздействие на выполнение обязательств по Контракту и подтверждены соответствующими уполномоченными органами.

14.3. Сторона, у которой возникли обстоятельства непреодолимой силы, обязана в течение 5 дней письменно информировать другую Сторону о случившемся и его причинах.

14.4. Если, по мнению Сторон, исполнение Контракта может быть продолжено в порядке, действовавшем до возникновения обстоятельств непреодолимой силы, то срок исполнения обязательств по Контракту продлевается соразмерно времени, которое необходимо для учета действия этих обстоятельств и их последствий.

15. Дополнительные условия и заключительные положения

15.1. Во всем, что не предусмотрено Контрактом, Стороны руководствуются законодательством Российской Федерации.

15.3. Все споры и разногласия в связи с исполнением Контракта, разрешаются путем переговоров. Если по результатам переговоров Стороны не приходят к согласию, дело передается на рассмотрение в Арбитражный суд Кировской области.

15.5. Приложения к Контракту являются его неотъемлемой частью.

16. Реквизиты и подписи Сторон

Заказчик:	**Поставщик:**
КОГБУЗ «Кировская областная клиническая больница»	**ООО "МЕДКОНТУР"**
610027, г. Киров, ул. Воровского,42,	194356, Санкт-Петербург г, Есенина ул, дом 18,
(8332) 37-63-54, kokb@mail.ru	корпус 2, литера А, помещение 2-Н, комната 212-А
Р/с 40601810200003000001	8 (921) 747-50-84, 8 (952) 210-45-67
В Отделении по Кировской области	medkontur1@mail.ru
Волго-Вятского главного управления	Р/сч 40702810290320003403
Центрального банка Российской Федерации	ПАО "БАНК "САНКТ-ПЕТЕРБУРГ"
ИНН 4346011211	Кор/сч 30101810900000000790
КПП 434501001	БИК 044030790
БИК 043304001	ИНН 7802704244 КПП 780201001
	ОГРН 1207800029689 ОКАТО 40265000000
	ОКПО 43633230 ОКТМО 40318000000
	Дата постановки на налоговый учет: 28.02.2020г.
И.о. главного врача	Генеральный директор
_____ С.А. Бакин	_____Р.А. Рыжков

Приложение № 1
к Контракту № 03402000033200043410001
от «__» _____ 20__ г.

СПЕЦИФИКАЦИЯ

N п/п	Наименование Товара	Наименование производителя, страны происхождения Товара	Ед. измерения	Количество, в ед.	Цена за ед., включая Услуги, руб. (включая НДС)	Общая стоимость, включая Услуги, руб. (включая НДС)
1	2	3	4	5	6	7
1.	**Контур дыхательный аппарата искусственной вентиляции легких, одноразового использования** Дыхательный контур КТРУ 32.50.13.190-00248	Тайвань (Китай)	шт.	699	1 250,20	873 889,80
				1	1 255,20	1 255,20
Итого:						**875 145,00**

Наименование товара, единицы измерения, количество	Описание требований (функциональные, технические, качественные, эксплуатационные характеристики товара, единицы измерения)	Минимальные и (или) максимальные, неизменяемые значения характеристики
Контур дыхательный аппарата искусственной вентиляции легких, одноразового использования Дыхательный контур КТРУ 32.50.13.190-00248 – 700 шт.	Внутренний диаметр дыхательной трубки, мм	22
	Длина дыхательной трубки, см	150
	Тип контура - реверсивный	
	Тип подключения - инвазивный	
	Комплектация: - соединители (переходники/адаптеры/коннекторы) -влагосборники	

Подписи сторон

Заказчик
И.о. главного врача КОГБУЗ «КОКБ»

_____ С.А. Бакин

Поставщик
Генеральный директор ООО "МЕДКОНТУР"

_____ Р.А. Рыжков

Государственный контракт № 0340200003320004212000 1
на поставку лекарственного(-ых) препарата(-ов)
для медицинского применения (МНН: Проурокиназа)
Рег.№ 2434601121120000508

г.Киров "06" мая 2020г.

КОГБУЗ «Кировская областная клиническая больница», именуемое в дальнейшем **«Заказчик»**, в лице исполняющего обязанности главного врача Бакина Сергея Анатольевича, действующего на основании Устава, с одной стороны и

Общество с ограниченной ответственностью «Медресурс», именуемое в дальнейшем **«Поставщик»**, в лице генерального директора Волковой Ольги Михайловны, действующего на основании Устава, с другой стороны, здесь и далее именуемые «Стороны», в порядке ст.83.2. Федерального закона от 5 апреля 2013 г. № 44-ФЗ «О контрактной системе в сфере закупок товаров, работ, услуг для обеспечения государственных и муниципальных нужд» (далее - Федеральный закон о контрактной системе), по результатам аукциона в электронной форме, объявленного Извещением от «09» апреля 2020 г. № 0340200003320004212, на основании протокола от «24» апреля 2020 г. № 0340200003320004212-1, заключили настоящий государственный контракт (далее - Контракт) о нижеследующем:

1. Предмет Контракта

1.1. В соответствии с Контрактом Поставщик обязуется в порядке и сроки, предусмотренные Контрактом, осуществить поставку **лекарственных препаратов (**(МНН: Проурокиназа) (код ОКПД2 – 21.20.10.131) (далее - Товар) в соответствии со Спецификацией (приложение № 1 к Контракту), а Заказчик обязуется в порядке и сроки, предусмотренные Контрактом, принять и оплатить поставленный Товар.

1.2. Номенклатура Товара и его количество определяются Спецификацией (приложение № 1 к Контракту), технические показатели - Техническими характеристиками (приложение № 2 к Контракту).

1.3. Поставка Товара осуществляется с разгрузкой транспортного средства в следующем порядке:

Поставщик доставляет Товар Заказчику по адресу: 610027, г. Киров, ул. Воровского, д. 42 (далее - Место доставки).

1.4.ИКЗ: 202434601121143450100104130012120000

2. Цена Контракта

НМЦ= 100 000,00

2.1. Цена Контракта и валюта платежа устанавливаются в российских рублях.

2.2. Цена Контракта составляет **93 970,00 (девяносто три тысячи девятьсот семьдесят рублей 00 копеек)**, в том числе НДС 10 %.

Сумма, подлежащая уплате заказчиком юридическому лицу или физическому лицу, в том числе зарегистрированному в качестве индивидуального предпринимателя, уменьшается на размер налогов, сборов и иных обязательных платежей в бюджеты бюджетной системы Российской Федерации, связанных с оплатой контракта, если в соответствии с законодательством Российской Федерации о налогах и сборах такие налоги, сборы и иные обязательные платежи подлежат уплате в бюджеты бюджетной системы Российской Федерации заказчиком.

2.3. Цена Контракта включает в себя стоимость товара, стоимость упаковки, страхования, хранения, стоимость доставки до Заказчика (разгрузки на складе Заказчика), все установленные налоги, включая НДС (если Поставщик является плательщиком НДС), таможенные пошлины и другие обязательные платежи, выплаченные или подлежащие выплате.

2.4. Цена Контракта является твердой и определяется на весь срок его исполнения, за исключением случаев, предусмотренных пунктами 2.5 и 2.6 Контракта.

2.5. Цена Контракта может быть изменена, если по предложению Заказчика увеличивается предусмотренное Контрактом количество Товара не более чем на десять процентов или уменьшается предусмотренное Контрактом количество Товара не более чем на десять процентов. При этом по соглашению Сторон допускается изменение, с учетом положений бюджетного законодательства Российской Федерации, цены Контракта пропорционально дополнительному количеству Товара, исходя из установленной в Контракте цены единицы Товара, но не более чем на десять процентов цены Контракта. При уменьшении предусмотренного Контрактом количества Товара Стороны Контракта обязаны уменьшить цену Контракта исходя из цены единицы Товара. Цена единицы дополнительно поставляемого Товара или цена единицы Товара при уменьшении предусмотренного Контрактом количества поставляемого Товара должна определяться как частное от деления первоначальной цены Контракта на предусмотренное в Контракте количество Товара.

2.6. По соглашению Сторон цена Контракта может быть снижена без изменения предусмотренного Контрактом количества Товара и иных условий Контракта.

3. Взаимодействие Сторон

3.1. Поставщик обязан:

3.1.1. поставить Товар, соответствующий требованиям законодательства Российской Федерации, в соответствии с условиями Контракта, в полном объеме, надлежащего качества и в установленные сроки;

3.1.2. представлять по требованию Заказчика информацию и документы, относящиеся к предмету Контракта;

3.1.3. незамедлительно информировать Заказчика обо всех обстоятельствах, препятствующих исполнению Контракта;

3.1.4. устранять своими силами и за свой счет допущенные недостатки при поставке Товара;

3.1.5. Передать Товар, являющейся собственностью Поставщика, полностью свободным от прав третьих лиц, не состоящее в споре и под арестом, не являющееся предметом залога и т.п.

3.2. Поставщик вправе:

3.2.1. требовать от Заказчика приемки поставленного Товара в Месте доставки;

3.2.2. требовать от Заказчика предоставления имеющейся у него информации, необходимой для исполнения обязательств по Контракту;

3.2.3. требовать от Заказчика своевременной оплаты поставленного Товара в порядке и на условиях, предусмотренных Контрактом.

3.3. Заказчик обязан:

3.3.1. предоставлять Поставщику всю имеющуюся у него информацию и документы, относящиеся к предмету Контракта и необходимые для исполнения Поставщиком обязательств по Контракту;

3.3.2. своевременно принять и оплатить поставленный Товар;

3.4. Заказчик вправе:

3.4.1. требовать от Поставщика надлежащего исполнения обязательств, предусмотренных Контрактом;

3.4.2. запрашивать у Поставщика информацию об исполнении им обязательств по Контракту;

3.4.3. проверять в любое время ход исполнения Поставщиком обязательств по Контракту, в том числе осуществлять контроль сроков поставки Товара в соответствии с условиями Контракта;

3.4.4. осуществлять выборочную проверку качества поставляемого Товара, в том числе после приемки Товара;

3.4.5. требовать от Поставщика устранения недостатков, допущенных при исполнении Контракта, за его счет;

3.4.6. отказаться от приемки Товара, не соответствующего условиям Контракта, и потребовать безвозмездного устранения недостатков;

3.4.7. привлекать экспертов, экспертные организации к проведению экспертизы поставленного Товара и для проверки соответствия исполнения Поставщиком обязательств по Контракту требованиям, установленным Контрактом.

4. Упаковка и маркировка. Условия транспортировки

4.1. Поставка товара осуществляется в упаковке, соответствующей требованиям стандартов, технических условий и обеспечивающей сохранность товара при его транспортировке и хранении.

4.2. Поставка товара осуществляется с соблюдением температурного режима на всем пути следования в соответствии с требованиями условий поставки, установленных производителем товара в нормативно-технической документации или инструкции по применению товара.

4.3 Транспортная тара и упаковка маркируются в соответствии с требованиями Федерального закона от 12.04.2010г. № 61-ФЗ «Об обращении лекарственных средств». Каждая упаковка должна содержать инструкцию на русском языке.

4.4. Поставщик должен обеспечить упаковку Товара, способную предотвратить его повреждение или порчу во время транспортировки к Месту доставки. Упаковка Товара должна полностью обеспечивать условия транспортировки Товара.

При определении габаритов упаковки Товара и его веса с упаковкой необходимо учитывать удаленность Мест доставки и отсутствие грузоподъемных средств в пунктах по пути следования Товара.

4.5. Вся упаковка должна иметь следующую маркировку:

Наименование Товара: _____

Государственный контракт N _____

Заказчик: (наименование) _____

Поставщик: (наименование (для юридического лица), фамилия, имя, отчество (при наличии) (для физического лица)) _____

Пункт назначения: _____

Грузоотправитель: _____

Ящик/контейнер N _____, всего ящиков/контейнеров _____

Размеры (высота, длина, ширина) _____

Вес брутто _____ кг

Вес нетто _____ кг.

4.6. Каждый ящик/контейнер должны сопровождать два экземпляра упаковочного листа с описанием Товара, указанием веса нетто, веса брутто, количества Товара, указанием номера и даты Контракта (далее - Упаковочный лист). Один Упаковочный лист с приложением документов, предусмотренных пунктом 5.3 Контракта, должен находиться внутри ящика/контейнера, другой - крепиться с внешней стороны ящика/контейнера в водонепроницаемом конверте.

4.7. Поставщик обязан обеспечить в соответствии с требованиями законодательства Российской Федерации надлежащие условия хранения и температурный режим, необходимые для соблюдения условий транспортировки Товара, определенные нормативной документацией на Товар и инструкцией по медицинскому применению Товара.

5. Поставка Товара

5.1. Поставка Товара осуществляется Поставщиком в Место доставки на условиях, предусмотренных пунктом 1.3 Контракта, в сроки, определенные Календарным планом (приложение № 3 к Контракту).

Для растворов, изготовленных аптечными организациями, поставка товара осуществляется ежедневно с 9 до 12 часов Поставщиком по заявкам Заказчика (в форме требования-накладной), передаваемым посредством факсимильной или иными способами электронной связи, **в течение 3 (трех) рабочих дней** с момента направления заявки.

Поставка товара промышленного изготовления осуществляется по заявкам Заказчика **в течение 10 (десяти) календарных дней с момента направления заявки.**

Количество и объем заявок зависят от потребности Заказчика, возникшей в период действия Контракта.

Поставка товара без заявки Заказчика или поставка товара в объеме отличном от предусмотренного заявкой Заказчика не допускается.

Поставка по направленной заявке осуществляется в полном объеме, частичная поставка не допускается.

Датой поставки товара считается дата поступления всего заявленного товара в полном объеме с предоставлением документов, указанных в п. 5.3, 6.3 Контракта. При невыполнении данного условия, товар считается не поставленным, принятию и оплате не подлежит

Направление заявок осуществляется по факсу, электронной почте, указанных в разделе «Адреса и реквизиты сторон».

Количество и объем заявок зависят от финансирования Заказчика.

5.2. Фактической датой поставки считается дата, указанная в товарной накладной и Акте приема-передачи Товара (приложение № 4 к Контракту).

5.3. При поставке Товара Поставщик обязан представить следующие документы:

а) копию регистрационного удостоверения лекарственного препарата, выданного уполномоченным органом;

б) протокол согласования цен поставки Товара, включенного в перечень жизненно необходимых и важнейших лекарственных препаратов, составленный по форме в соответствии с законодательством Российской Федерации (при поставке Товара, включенного в перечень жизненно необходимых и важнейших лекарственных препаратов);

в) товарную накладную, составленную по форме в соответствии с законодательством Российской Федерации;

г) счет, счет-фактуру;

д) Акт приема-передачи Товара (приложение № 4 к Контракту) в двух экземплярах один экземпляр для Заказчика и один экземпляр для Поставщика;

е) копии сертификата соответствия и (или) декларацию о соответствии (если данный товар входи в единый перечень продукции, подлежащей обязательной сертификации и декларированию);

ё) инструкции по использованию товара на русском языке.

5.4. Поставка Товара осуществляется в целых упаковках в соответствии с требованиями Федерального закона от 12.04.2010г. № 61-ФЗ «Об обращении лекарственных средств». При этом если количество Товара, поставляемого Заказчику во вторичной (потребительской) упаковке, превышает количество Товара, указанного в заявке, поставка Товара сверх количества, указанного заявке, осуществляется за счет Поставщика.

5.5. Риск случайной гибели или случайного повреждения Товара переходит к Заказчику с момента поставки товара. Факт передачи Товара оформляется путем подписания Сторонами товарных накладных и Акт приема-передачи Товара (приложение № 4 к Контракту).

6. Приемка Товара

6.1. Приемка поставленного Товара осуществляется в соответствии с требованиями законодательства Российской Федерации в ходе передачи Товара Заказчику в Месте доставки и включает в себя:

а) проверку по Упаковочным листам номенклатуры поставленного Товара на соответствие Спецификации (приложение № 1 к Контракту) и Техническим характеристикам (приложение № 2 к Контракту);

б) проверку полноты и правильности оформления комплекта документов, предусмотренных пунктом 5.3 Контракта;

в) контроль наличия/отсутствия внешних повреждений упаковки Товара;

г) проверку соблюдения температурного режима при хранении и транспортировке Товара (включается в случае необходимости).

6.2. Для проверки предоставленных Поставщиком результатов поставки, предусмотренных Контрактом, в части их соответствия условиям Контракта, Заказчиком проводится экспертиза Товара в порядке, предусмотренном статьей 94 Федерального закона о контрактной системе. Экспертиза может проводиться силами Заказчика или к ее проведению могут привлекаться эксперты, экспертные организации.

6.3. Приемка товара производится комиссией по приемке товара на складе Заказчика при условии поставки заявленной партии товара в полном объеме, предоставления надлежащим образом оформленных документов на товар: копии сертификата соответствия и /или декларации о соответствии (если данный товар входит в единый перечень продукции, подлежащей обязательной сертификации и декларированию), копии регистрационного удостоверения, подтверждающие качество товара, его соответствие требованиям законодательства РФ и страну происхождения товара, а также инструкции по использованию товара на русском языке; протокол согласования цен ЖНВЛ, счет-фактуры (счета), товарные накладные, акт приема-передачи и другие документы в соответствии с действующим законодательством) в срок не позднее 15 рабочих дней с даты поставки товара на склад заказчика.

6.4. Приемка результатов поставленного товара оформляется документом о приемке, который подписывается заказчиком (в случае создания приемочной комиссии подписывается всеми членами приемочной комиссии и утверждается заказчиком) (Приложение № 5 к Контракту).

6.5. При обнаружении несоответствия качества, количества и ассортимента товара данный факт отражается в акте о несоответствии товара, подписанный членами комиссии, о чем поставщик извещается уведомлением о вызове.

Акт о несоответствии товара, а также уведомление о вызове представителя направляются по электронной почте на адрес, указанный в разделе «Адреса и реквизиты сторон».

Дальнейшая приемка товара осуществляется только в присутствии уполномоченного представителя Поставщика. Представитель одногороднего Поставщика обязан явиться по вызову Заказчика не позднее чем на следующий рабочий день после получения вызова, иногороднего – не позднее трех рабочих после получения вызова, не считая времени, необходимого для проезда.

6.6. Товар, не соответствующий требованиям, указанным в законодательстве для определения качества товаров и Контракте считается не поставленным.

6.7. Согласно пункту 1 статьи 514 Гражданского кодекса Российской Федерации, в случае несоответствия товара требованиям контракта, а также документам, указанным в п. 5.3. Контракта, Заказчик отказывается от приемки товара и принимает его на ответственное хранение.

6.8. Поставщик обязан заменить товар не соответствующего качества или возвратить заказчику уплаченную за него стоимость в течение 5 (пяти) дней с момента предъявления претензии. Все расходы, связанные с возвратом некачественного товара, в том числе расходы в связи с проведением контроля качества товара несет Поставщик. Поставщик обязан возместить расходы, связанные с возвратом некачественного товара, в течение 5 (пяти) дней с момента предъявления претензии.

7. Выборочная проверка Товара

7.1. Заказчик имеет право осуществлять выборочную проверку поставляемого Товара, в том числе после приемки Товара.

7.2. Для проведения проверки Товара Заказчик направляет Поставщику запрос о предоставлении образцов каждой серии Товара для проведения анализа независимыми профильными экспертными организациями по контролю качества лекарственных средств. Забор образцов производится в 3-х кратном количестве упаковок Товара, необходимых для проведения одного анализа. Расходы, связанные с предоставлением образцов, несет Поставщик.

7.3. Выбор независимых профильных экспертных организаций по контролю качества лекарственных средств осуществляется Заказчиком.

7.4. Проверка Товара проводится за счет средств Заказчика.

7.5. Если по результатам проверки Товара определяется, что Товар не соответствует требованиям Контракта, несоответствующий условиям Контракта Товар забраковывается в объеме всей серии. При этом объем поставки и сумма Контракта остаются неизменными, а Поставщик обязан заменить забракованную серию Товара.

Расходы по проведению проверки Товара в случае, если по результатам проверки Товара определяется, что Товар не соответствует требованиям Контракта, несет Поставщик.

7.6. Заказчик имеет право потребовать замены всего поставленного Товара или проведения

проверки каждой поставляемой единицы Товара за счет Поставщика.

8. Гарантии

8.1. Поставщик гарантирует, что качество Товара соответствует требованиям государственных стандартов качества, предъявляемым к данному виду товаров, законодательства Российской Федерации, Технических характеристик (Приложение № 2 к Контракту), что подтверждается: регистрационным удостоверением лекарственного препарата, выданного уполномоченным органом, и документом, подтверждающим соответствие Товара..

8.2. Остаточный срок годности Товара на дату поставки Заказчику должен соответствовать значению, указанному в Технических характеристиках (Приложение № 2 к Контракту). Срок годности Товара подтверждается инструкцией по медицинскому применению Товара на русском языке, а также информацией, указанной на русском языке на первичной упаковке Товара (за исключением первичной упаковки лекарственных растительных препаратов) и на вторичной (потребительской) упаковке.

9. Порядок расчетов

9.1. Оплата по Контракту осуществляется за счет средств территориальных внебюджетных фондов; средств, полученных от иной приносящей доход деятельности.

9.2. Товар оплачивается Заказчиком, при условии поставки заявленной партии товара в полном объеме, в безналичной форме путем перечисления денежных средств на расчетный счет Поставщика в течение 30 календарных дней с даты приемки товара и подписания заказчиком документа о приемке (акт приемки товара (Приложение № 5 к Контракту), предусмотренного частью 7 статьи 94 Федеральным законом от 05.04.2013 № 44-ФЗ «О контрактной системе в сфере закупок товаров, работ, услуг для обеспечения государственных и муниципальных нужд».

10. Обеспечение исполнения Контракта

10.1. Обеспечение исполнения контракта предоставляется Поставщиком в размере 15 % от начальной (максимальной) цены контракта. Если при проведении аукциона начальная (максимальная) цена Контракта, указанная в извещении об осуществлении закупки, снижена Поставщиком на двадцать пять и более процентов, Поставщик предоставляет обеспечение исполнения Контракта с учетом положений статьи 37 Федерального закона от 05.04.2013 № 44-ФЗ «О контрактной системе в сфере закупок товаров, работ, услуг для обеспечения государственных и муниципальных нужд».

10.2. Исполнение Контракта может обеспечиваться предоставлением банковской гарантии, выданной банком и соответствующей требованиям статьи 45 Федерального закона о контрактной системе, или внесением денежных средств на указанный Заказчиком счет, на котором в соответствии с законодательством Российской Федерации учитываются операции со средствами, поступающими Заказчику. Способ обеспечения исполнения Контракта определяется Поставщиком самостоятельно.

10.3. Банковская гарантия должна быть безотзывной и соответствовать требованиям, установленным статьей 45 Федерального закона от 05.04.2013 № 44-ФЗ «О контрактной системе в сфере закупок товаров, работ, услуг для обеспечения государственных и муниципальных нужд».

10.4. В банковскую гарантию должно быть включено условие о праве Заказчика на бесспорное списание денежных средств со счета гаранта, если гарантом в срок не более чем пять рабочих дней не исполнено требование Заказчика об уплате денежной суммы по банковской гарантии, направленное до окончания срока действия банковской гарантии.

10.5. Срок действия банковской гарантии должен превышать предусмотренный контрактом срок исполнения обязательств, которые должны быть обеспечены такой банковской гарантией, не менее чем на один месяц, в том числе в случае его изменения в соответствии со статьей 95 ФЗ-44.

10.6. Денежные средства, переданные в качестве обеспечения исполнения контракта, в том числе часть этих денежных средств, в случае уменьшения размера обеспечения исполнения контракта, возвращаются Поставщику не позднее, чем через 30 (тридцать) дней после даты исполнения Поставщиком своих обязательств по Контракту, в том числе обязательств по уплате неустойки (штрафов, пени).

10.7. В ходе исполнения контракта Поставщик вправе изменить способ обеспечения исполнения контракта и (или) предоставить заказчику взамен ранее предоставленного обеспечения исполнения контракта новое обеспечение исполнения контракта, размер которого может быть уменьшен в порядке и случаях, которые предусмотрены частями 7.2 и 7.3 ст.96 44-ФЗ.

10.8. В случае отзыва в соответствии с законодательством Российской Федерации у банка, предоставившего банковскую гарантию в качестве обеспечения исполнения контракта, лицензии на осуществление банковских операций Поставщик обязан предоставить новое обеспечение исполнения контракта не позднее одного месяца со дня надлежащего уведомления заказчиком поставщика о необходимости предоставить соответствующее обеспечение.

За каждый день просрочки исполнения поставщиком данного обязательства начисляется пеня.

10.9. По настоящему Контракту должны быть обеспечены обязательства Поставщиком по возмещению убытков Заказчика, причиненных неисполнением или ненадлежащим исполнением обязательств по настоящему Контракту, а также обязанность по выплате неустойки (штрафа, пени), иных долгов, возникших у Поставщика перед Заказчиком.

10.10. Сумма обеспечения исполнения обязательств по контракту подлежит выплате Заказчику в качестве компенсации за убытки, оплаты неустойки, которые могут наступить вследствие неисполнения или ненадлежащего исполнения обязательств по контракту.

10.11. Антидемпинговые меры применяются в случаях, предусмотренных Федеральным законом от 05.04.2013 № 44-ФЗ «О контрактной системе в сфере закупок товаров, работ, услуг для обеспечения государственных и муниципальных нужд».

10.13. Реквизиты для перечисления обеспечения исполнения контракта:
ИНН 4346011211/ КПП 434501001
ОКПО 01928129/ОКТМО 33701000
КБК 80100000000000000000
Банковские реквизиты:
Получатель: Министерство финансов Кировской области
(КОГБУЗ «Кировская областная клиническая больница» л/с 05801000021)
расчетный счет: № 40302810100004000001
Наименование банка:
Отделение по Кировской области Волго-Вятского главного
управления Центрального банка Российской Федерации
(сокращенное наименование – Отделение Киров)
БИК 043304001

11. Ответственность Сторон

11.1. За неисполнение или ненадлежащее исполнение условий Контракта Стороны несут ответственность в соответствии с законодательством Российской Федерации.

В случае привлечения к исполнению Контракта соисполнителей, ответственность перед Заказчиком за неисполнение обязательств по Контракту несет Поставщик.

11.2. Размер штрафа устанавливается Контрактом в порядке, установленном Правилами определения размера штрафа, начисляемого в случае ненадлежащего исполнения заказчиком, неисполнения или ненадлежащего исполнения поставщиком (подрядчиком, исполнителем) обязательств, предусмотренных контрактом (за исключением просрочки исполнения обязательств заказчиком, поставщиком (подрядчиком, исполнителем), утвержденными постановлением Правительства Российской Федерации от 30 августа 2017 г. № 1042 (далее - Правила определения размера штрафа).

11.3. В случае просрочки исполнения Заказчиком обязательств, предусмотренных Контрактом, а также в иных случаях неисполнения или ненадлежащего исполнения Заказчиком обязательств, предусмотренных Контрактом, Поставщик вправе потребовать уплаты неустоек (штрафов, пеней).

11.4. Пеня начисляется за каждый день просрочки исполнения Заказчиком обязательства, предусмотренного Контрактом, начиная со дня, следующего после дня истечения установленного Контрактом срока исполнения обязательства. При этом размер пени устанавливается в размере одной трехсотой действующей на дату уплаты пеней ключевой ставки Центрального банка Российской Федерации от не уплаченной в срок суммы.

11.5. За каждый факт неисполнения Заказчиком обязательств, предусмотренных Контрактом, за исключением просрочки исполнения обязательств, предусмотренных Контрактом, Поставщик вправе взыскать с Заказчика штраф в размере 1 000,00 рублей.

11.6 Общая сумма начисленных штрафов за ненадлежащее исполнение Заказчиком обязательств, предусмотренных контрактом, не может превышать цену Контракта.

11.7. В случае просрочки исполнения Поставщиком обязательств, предусмотренных Контрактом, а также в иных случаях неисполнения или ненадлежащего исполнения Поставщиком обязательств, предусмотренных Контрактом, Заказчик в течение 20 дней, с момента возникновения права требования оплаты пени, направляет Поставщику претензионное письмо с требованием оплаты пени в течение 7 дней с даты получения претензионного письма, рассчитанной в соответствии с положениями законодательства и условиями Контракта.

11.8. Пеня начисляется за каждый день просрочки исполнения Поставщиком обязательства, предусмотренного Контрактом, в размере одной трехсотой действующей на дату уплаты пени ключевой ставки Центрального банка Российской Федерации от цены Контракта, уменьшенной на сумму, пропорциональную объему обязательств, предусмотренных Контрактом и фактически исполненных Поставщиком.

11.9. За каждый факт неисполнения или ненадлежащего исполнения Поставщиком обязательств, предусмотренных Контрактом, за исключением просрочки исполнения обязательств (в том числе гарантийного обязательства), предусмотренных Контрактом, Поставщик выплачивает Заказчику штраф в размере 10 % от цены Контракта

11.10. За каждый факт неисполнения или ненадлежащего исполнения Поставщиком обязательства, предусмотренного Контрактом, которое не имеет стоимостного выражения, Поставщик выплачивает Заказчику штраф в размере 1 000,00 рублей.

11.11. При неоплате (отказе от уплаты) Поставщиком пени, начисленной в соответствии с условиями Контракта, по истечении срока, указанного в претензионном письме, Заказчик имеет право удержать сумму пени из суммы, подлежащей оплате Поставщику за поставленные товары, которые приняты заказчиком, или в течение 40 дней с момента возникновения права требования оплаты пени направить в суд исковое заявление с требованием оплаты пени, рассчитанной в соответствии с положениями законодательства и Контракта за весь период просрочки исполнения.

11.11. Общая сумма начисленных штрафов за неисполнение или ненадлежащее исполнение Поставщиком обязательств, предусмотренных Контрактом, не может превышать цену Контракта.

11.12. Заказчик вправе вернуть обеспечение исполнения Контракта, уменьшенное на размер начисленных штрафов, пеней.

12. Срок действия Контракта, изменение и расторжение Контракта

12.1. Контракт вступает в силу с момента подписания и действует до «31» декабря 2021 г.

12.2. Все изменения Контракта должны быть совершены в письменном виде и оформлены дополнительными соглашениями к Контракту.

12.3. Контракт может быть расторгнут по соглашению Сторон, а также Стороны вправе в одностороннем порядке по письменному заявлению отказаться от его исполнения по основаниям, предусмотренным Контрактом и законодательством.

12.4. Заказчик вправе отказаться от исполнения Контракта в одностороннем внесудебном порядке в случаях:

12.4.1. Поставки Товара ненадлежащего качества с недостатками, которые не могут быть устранены в приемлемый для Заказчика срок;

12.4.2. В иных случаях, предусмотренных гражданским законодательством.

12.5. Поставщик вправе отказаться от исполнения Контракта в одностороннем порядке в случаях:

12.5.1. Необоснованного уклонения Заказчика от принятия и (или) оплаты Товара.

12.6. В случае если Заказчиком проведена экспертиза поставленного Товара с привлечением экспертов, экспертных организаций, решение об одностороннем отказе от исполнения Контракта может быть принято Заказчиком только при условии, что по результатам экспертизы поставленного Товара в заключении эксперта, экспертной организации будут подтверждены нарушения условий Контракта, послужившие основанием для одностороннего отказа Заказчика от исполнения Контракта.

12.7. Заказчик обязан принять решение об одностороннем отказе от исполнения Контракта, если в ходе исполнения Контракта установлено, что Поставщик не соответствует установленным документацией о закупке требованиям к участникам закупки или предоставил недостоверную информацию о своем соответствии таким требованиям, что позволило ему стать победителем определения Поставщика.

13. Исключительные права

13.1. Поставщик настоящим гарантирует в период срока годности Товара отсутствие нарушения исключительных прав третьих лиц на результаты интеллектуальной деятельности, связанных с поставкой и использованием Товара.

13.2. Все убытки, понесенные Заказчиком в случае нарушения исключительных прав третьих лиц на результаты интеллектуальной деятельности при поставке и использовании Товара, в том числе вследствие отмены государственной регистрации Товара и невозможности его использования, включая судебные расходы и возмещение материального ущерба, возмещаются Поставщиком в полном объеме.

14. Обстоятельства непреодолимой силы

14.1. Стороны освобождаются от ответственности за полное или частичное неисполнение своих обязательств по Контракту, если их неисполнение явилось следствием обстоятельств непреодолимой силы.

14.2. Сторона, у которой возникли обстоятельства непреодолимой силы, обязана в течение 10 дней письменно информировать другую Сторону о случившемся и его причинах с приложением документов, удостоверяющих факт наступления обстоятельств непреодолимой силы.

14.3. Если, по мнению Сторон, исполнение Контракта может быть продолжено в порядке, действовавшем до возникновения обстоятельств непреодолимой силы, то срок исполнения обязательств по Контракту продлевается соразмерно времени, которое необходимо для учета действия этих обстоятельств и их последствий.

15. Уведомления

15.1. Любое уведомление, которое одна Сторона направляет другой Стороне в соответствии с Контрактом, высылается в виде высылается в виде факсимильных, электронных сообщений, по почте и/или с курьером по адресу другой Стороны с подтверждением о получении.

16. Порядок урегулирования споров

16.1. Претензионный порядок досудебного урегулирования споров, вытекающих из Контракта, является для Сторон обязательным.

16.2. Допускается направление Сторонами претензионных писем иными способами: по факсу и

электронной почте, экспресс-почтой.

16.3. Срок рассмотрения претензионного письма, за исключением случая, указанного п. 11.7. Контракта, и направления ответа на него составляет 10 (десять) рабочих дней со дня получения последнего адресатом.

16.4. В случае неурегулирования споров и разногласий в претензионном порядке они передаются на рассмотрение в Арбитражный суд Кировской области.

17. Заключительные положения

17.1. Во всем, что не предусмотрено Контрактом, Стороны руководствуются законодательством Российской Федерации.

17.2. Стороны обязуются незамедлительно информировать друг друга о возникших затруднениях, которые могут привести к невыполнению отдельных условий Контракта, для согласования и принятия необходимых мер.

17.3. Стороны обязаны извещать друг друга об изменениях своего адреса, номеров телефонов, иных реквизитов в срок не позднее 5 (пяти) дней с момента начала действий таких изменений.

17.4. Приложения к Контракту являются его неотъемлемой частью.

Приложения к Контракту:

Приложение № 1 - Спецификация;

Приложение № 2 - Технические характеристики;

Приложение № 3 - Календарный план;

Приложение № 4 Акт приема-передачи Товара;

Приложение № 5 - Акт приемки товара.

18. Реквизиты и подписи Сторон

Заказчик	Поставщик
КОГБУЗ «Кировская областная клиническая больница» 610027, г. Киров, ул. Воровского,42, Тел.: (8332) 37-63-54 E-mail: kokb@mail.ru Р/с 40601810200003000001 В Отделении по Кировской области Волго-Вятского главного управления Центрального банка Российской Федерации ИНН 4346011211 КПП 434501001 БИК 043304001	**ООО «Медресурс»** Юр.адрес: 143500, Московская обл., Истринский р-н, г. Истра, ул. Маяковского, 17а Почт.адрес: 117246, г. Москва, Научный проезд, д.17, пом. XXXIII, блок В, 15 этаж 8(495)7832181, info@mosmedresurs.ru Р/сч 40702810738060017166 ПАО «СБЕРБАНК» г. Москва Кор/сч 30101810400000000225 БИК 044525225 ИНН 5017083029 КПП 501701001 ОГРН 1095017002200 ОКАТО 46433000000 ОКПО 61577392 ОКТМО 46733000001 Дата постановки на налоговый учет: 22.07.2009 г.
И.о. главного врача	Генеральный директор
_____ С.А. Бакин	_____О.М. Волкова

Приложение № 1
к Контракту от "__" _____ 20__ г.
N 0340200003320004212000 1

СПЕЦИФИКАЦИЯ

N п/п	Наименование Товара в соответствии с единым справочником-каталогом лекарственных препаратов (далее - ЕСКЛП)		Торговое наименование, форма выпуска в соответствии с регистрационным удостоверением лекарственного препарата	Лекарственная форма в соответствии с ЕСКЛП	Дозировка в соответствии с ЕСКЛП	Единица измерения Товара в соответствии с ЕСКЛП	Цена за единицу измерения Товара, в том числе			Количество в единицах измерения Товара	Стоимость, в том числе		
	международное непатентованное или химическое или группировочное наименование	торговое наименование					без НДС	размер НДС (если облагается НДС)	итого		без НДС	размер НДС (если облагается НДС)	итого
1	2	3	4	5	6	7	8	9	10	11	12	13	14
1.	Проурокиназа	Гемаза®	Гемаза® лиофилизат для приготовления раствора для инъекций 5 тыс.МЕ ампулы № 5	лиофилизат для приготовления раствора для инъекций	5 тыс. МЕ	упаковка	854,27	85,43	939,70	100	85 427,27	8 542,73	93 970,00
Итого:													**93 970,00**

Подписи сторон:

Заказчик
И.о. главного врача КОГБУЗ «КОКБ»

_____ С.А. Бакин

Поставщик
Генеральный директор ООО «Медресурс»

_____ О.М. Волкова

Приложение № 2
к Контракту от "__" _____ 20__ г.
N 03402000033200042120001

ТЕХНИЧЕСКИЕ ХАРАКТЕРИСТИКИ

N	Параметр	Требуемое значение
1.	Международное непатентованное наименование	Проурокиназа
2.	Торговое наименование	Гемаза®
3.	Наименование держателя или владельца регистрационного удостоверения лекарственного препарата, наименование производителя лекарственного препарата	Владелец: Общество с ограниченной ответственностью Научно-производственное предприятие "Техноген", Производитель: Федеральное государственное бюджетное учреждение "Национальный медицинский исследовательский центр кардиологии" Министерства здравоохранения Российской Федерации (ФГБУ "НМИЦ кардиологии" Минздрава России)
4.	Номер регистрационного удостоверения лекарственного препарата	Р N001837/01
5.	Код в соответствии с Общероссийским классификатором продукции по видам экономической деятельности	21.20.10.131
6.	Единица измерения Товара	упаковка
7.	Количество Товара в единицах измерения	100
В случае заключения Контракта по результатам конкурентных процедур закупок:		
8.	Информация о Товаре:	
8.1.	Товар, произведенный на территории государств - членов Евразийского экономического союза:	

Торговое наименование лекарственного препарата	Лекарственная форма, дозировка лекарственного препарата, количество лекарственных форм во вторичной (потребительской) упаковке	Наименование страны происхождения Товара (с указанием данных документа, подтверждающего страну происхождения товара - при наличии)	Единица измерения	Количество в единицах измерения
1. Гемаза®	лиофилизат для приготовления раствора для инъекций 5 тыс.МЕ ампулы № 5	Россия	упаковка	100
Итого:				100

8.2.	Товар иностранного происхождения:

Торговое наименование лекарственного препарата	Лекарственная форма, дозировка лекарственного препарата, количество лекарственных форм во вторичной (потребительской) упаковке	Наименование страны происхождения Товара	Единица измерения	Количество в единицах измерения
-	-	-	-	-
Итого:				

Примечание:
в случае применения ограничений, предусмотренных постановлением Правительства Российской Федерации от 30.11.2015 N 1289 "Об ограничениях и условиях допуска происходящих из иностранных государств лекарственных препаратов, включенных в перечень жизненно необходимых и важнейших лекарственных препаратов, для целей осуществления закупок для обеспечения государственных и муниципальных нужд" <43>, при заключении и исполнении контракта не допускается замена лекарственного препарата конкретного производителя или страны его происхождения, указанных в заявке, содержащей предложение о поставке лекарственного препарата;
в случае применения условий допуска, предусмотренных подпунктом "г" пункта 8 приказа Министерства экономического развития Российской Федерации от 25 марта 2014 г. N 155 "Об условиях допуска товаров, происходящих из иностранных государств, для целей осуществления закупок товаров, работ, услуг для обеспечения государственных и муниципальных нужд" <44>, не допускается замена страны происхождения данных товаров, указанных в заявке, за исключением случая, когда в результате такой замены страной происхождения товаров будет являться государство - член Евразийского экономического союза.

9.	Остаточный срок годности	На момент передачи Поставщиком товара остаточный срок годности товара должен составлять **не менее 9 месяцев** от установленного (указанного на упаковке).

Подписи сторон:

Заказчик
И.о. главного врача КОГБУЗ «КОКБ»

_____ С.А. Бакин

Поставщик
Генеральный директор ООО «Медресурс»

_____ О.М. Волкова

Приложение № 3
к Контракту от "__" _____ 20__ г.
N 03402000033200042120001

КАЛЕНДАРНЫЙ ПЛАН

Поставка товара осуществляется по заявкам Заказчика в течение 10 календарных дней с момента направления заявки.

Для растворов, изготовленных аптечными организациями, поставка товара осуществляется ежедневно с 9 до 12 часов в течение 3 рабочих дней с момента направления заявки.

Подписи сторон:

Заказчик	Поставщик
И.о. главного врача КОГБУЗ «КОКБ»	Генеральный директор ООО «Медресурс»
_____ С.А. Бакин	_____ О.М. Волкова

Приложение № 4
к Контракту от "__" _____ 20__ г.
N 03402000033200042120001

АКТ ПРИЕМА-ПЕРЕДАЧИ ТОВАРА
ПО ГОСУДАРСТВЕННОМУ КОНТРАКТУ
от "__" _____ 20__ № ____

"Поставщик" _____ (полностью наименование (для юридического лица), фамилия, имя, отчество (при наличии) (для физического лица) в лице_____, действующего на основании _____, с одной стороны, и "Заказчик" _____ (полностью наименование Заказчика/наименование (для юридического лица), фамилия, имя, отчество (при наличии) (для физического лица)) в лице _____, действующего на основании _____ (устав, положение, доверенность), с другой стороны, составили настоящий Акт о следующем:

Поставщик поставил, а Заказчик принял следующий Товар в соответствии со Спецификацией (приложение № 1 к Контракту) в установленные сроки:
1. Наименование Товара:
2. Единица измерения:
3. Количество в единицах измерения:
4. Стоимость _____ (сумма прописью) руб. ____ коп.
В том числе
- НДС __% _____ (сумма прописью) руб. __ коп. (если облагается НДС)
- оптовая надбавка _____ (сумма прописью) руб. __ коп. (если применяется)
5. Серия Товара _____
6. Срок годности Товара: _____

Представленные документы подтверждают соответствие Товара установленным законодательством Российской Федерации требованиям и остаточному сроку годности.

К настоящему Акту прилагаются следующие документы, подтверждающие поставку Товара:
1. Товарная накладная от "__" _____ 20__ г. № _____
2. Счет-фактура от "__" _____ 20__ г. N _____
3. Копия регистрационного удостоверения лекарственного препарата от "__" _____ 20__ г. № _____
4. Протокол согласования цен поставки Товара, включенного в перечень жизненно необходимых и важнейших лекарственных препаратов, составленный по форме в соответствии с законодательством Российской Федерации (при поставке Товара, включенного в перечень жизненно необходимых и важнейших лекарственных препаратов).
5. Копии сертификата соответствия и (или) декларацию о соответствии (если данный товар входи в единый перечень продукции, подлежащей обязательной сертификации и декларированию) № _____ от _____
6. Инструкция(ии) по медицинскому применению Товара на русском языке.

Подписи сторон:

Заказчик	Поставщик
И.о. главного врача КОГБУЗ «КОКБ»	Генеральный директор ООО «Медресурс»
_____ С.А. Бакин	_____ О.М. Волкова

Приложение № 5
к Контракту от "__" _____ 20__ г.
N 03402000033200042120001

Утверждаю:
И.о. главного врача КОГБУЗ «Кировская областная клиническая больница»
_____С.А. Бакин
«_____» _____20___г.

Акт
приемки товаров по контрактам, заключаемых КОГБУЗ «Кировская областная клиническая больница» от «____»_____20___г.

Место приёмки товара: _____
Подразделение: _____
Дата начала приемки товара: _____
Дата окончания приемки товара: _____
Упаковка (повреждена, вскрыта, не вскрыта): _____
Упаковка производителя _____
Товарная накладная: _____
Производитель: _____
Поставщик: _____
Контракт на поставку товара: _____
Сертификат соответствия Госстандарта России: _____

N п/п	**Наименование товара**	**Ед. изм.**	**Кол-во**	**Цена за ед., руб.**	**Сумма, руб.**
1					

Согласно условиям Контракта Заказчик провел экспертизу поставленного товара. По результатам экспертизы установлено следующее:

Члены комиссии предупреждены об ответственности за подписание акта, содержащего данные, не соответствующие действительности.

Члены комиссии
1 _____
2 _____
3 _____
4 _____
5 _____

Подписи сторон:

Заказчик
И.о. главного врача КОГБУЗ «КОКБ»

_____ С.А. Бакин

Поставщик
Генеральный директор ООО «Медресурс»

_____ О.М. Волкова

Государственный контракт № 0340200003320004597000 1
на поставку лекарственного(-ых) препарата(-ов)
для медицинского применения (МНН: Нитрофурал)
Рег.№ 2434601121120000573

г.Киров "12" мая 2020г.

КОГБУЗ «Кировская областная клиническая больница», именуемое в дальнейшем **«Заказчик»**, в лице исполняющего обязанности главного врача Бакина Сергея Анатольевича, действующего на основании Устава, с одной стороны и

Общество с ограниченной ответственностью «МедСервис», именуемое в дальнейшем **«Поставщик»**, в лице Генерального директора Малинка Михаила Валентиновича, действующего на основании Устава, с другой стороны, здесь и далее именуемые «Стороны», в порядке ст.83.2. Федерального закона от 5 апреля 2013 г. № 44-ФЗ «О контрактной системе в сфере закупок товаров, работ, услуг для обеспечения государственных и муниципальных нужд» (далее - Федеральный закон о контрактной системе), по результатам аукциона в электронной форме, объявленного Извещением от "16" апреля 2020 г. № 0340200003320004597, на основании протокола от «29» апреля 2020 г. № 0340200003320004597-2, заключили настоящий государственный контракт (далее - Контракт) о нижеследующем:

1. Предмет Контракта

1.1. В соответствии с Контрактом Поставщик обязуется в порядке и сроки, предусмотренные Контрактом, осуществить поставку лекарственного препарата для медицинского применения (МНН: Нитрофурал) (код ОКПД2 – 21.20.10.158) (далее - Товар) в соответствии со Спецификацией (приложение № 1 к Контракту), а Заказчик обязуется в порядке и сроки, предусмотренные Контрактом, принять и оплатить поставленный Товар.

1.2. Номенклатура Товара и его количество определяются Спецификацией (приложение № 1 к Контракту), технические показатели - Техническими характеристиками (приложение № 2 к Контракту).

1.3. Поставка Товара осуществляется с разгрузкой транспортного средства в следующем порядке:

Поставщик доставляет Товар Заказчику по адресу: 610027, г. Киров, ул. Воровского, д. 42 (далее - Место доставки).

1.4.ИКЗ: 202434601121143450100104280012120000

2. Цена Контракта

НМЦ= 2 304 000,00

2.1. Цена Контракта и валюта платежа устанавливаются в российских рублях.

2.2. Цена Контракта составляет **2 304 000,00 (два миллиона триста четыре тысячи рублей 00 копеек)**, в том числе НДС 10 %.

Сумма, подлежащая уплате заказчиком юридическому лицу или физическому лицу, в том числе зарегистрированному в качестве индивидуального предпринимателя, уменьшается на размер налогов, сборов и иных обязательных платежей в бюджеты бюджетной системы Российской Федерации, связанных с оплатой контракта, если в соответствии с законодательством Российской Федерации о налогах и сборах такие налоги, сборы и иные обязательные платежи подлежат уплате в бюджеты бюджетной системы Российской Федерации заказчиком.

2.3. Цена Контракта включает в себя стоимость товара, стоимость упаковки, страхования, хранения, стоимость доставки до Заказчика (разгрузки на складе Заказчика), все установленные налоги, включая НДС (если Поставщик является плательщиком НДС), таможенные пошлины и другие обязательные платежи, выплаченные или подлежащие выплате.

2.4. Цена Контракта является твердой и определяется на весь срок его исполнения, за исключением случаев, предусмотренных пунктами 2.5 и 2.6 Контракта.

2.5. Цена Контракта может быть изменена, если по предложению Заказчика увеличивается предусмотренное Контрактом количество Товара не более чем на десять процентов или уменьшается предусмотренное Контрактом количество Товара не более чем на десять процентов. При этом по соглашению Сторон допускается изменение, с учетом положений бюджетного законодательства Российской Федерации, цены Контракта пропорционально дополнительному количеству Товара, исходя из установленной в Контракте цены единицы Товара, но не более чем на десять процентов цены Контракта. При уменьшении предусмотренного Контрактом количества Товара Стороны Контракта обязаны уменьшить цену Контракта исходя из цены единицы Товара. Цена единицы дополнительно поставляемого Товара или цена единицы Товара при уменьшении предусмотренного Контрактом количества поставляемого Товара должна определяться как частное от деления первоначальной цены Контракта на предусмотренное в Контракте количество Товара.

2.6. По соглашению Сторон цена Контракта может быть снижена без изменения предусмотренного Контрактом количества Товара и иных условий Контракта.

3. Взаимодействие Сторон

3.1. Поставщик обязан:

3.1.1. поставить Товар, соответствующий требованиям законодательства Российской Федерации, в соответствии с условиями Контракта, в полном объеме, надлежащего качества и в установленные сроки;

3.1.2. представлять по требованию Заказчика информацию и документы, относящиеся к предмету Контракта;

3.1.3. незамедлительно информировать Заказчика обо всех обстоятельствах, препятствующих исполнению Контракта;

3.1.4. устранять своими силами и за свой счет допущенные недостатки при поставке Товара;

3.1.5. Передать Товар, являющейся собственностью Поставщика, полностью свободным от прав третьих лиц, не состоящее в споре и под арестом, не являющееся предметом залога и т.п.

3.2. Поставщик вправе:

3.2.1. требовать от Заказчика приемки поставленного Товара в Месте доставки;

3.2.2. требовать от Заказчика предоставления имеющейся у него информации, необходимой для исполнения обязательств по Контракту;

3.2.3. требовать от Заказчика своевременной оплаты поставленного Товара в порядке и на условиях, предусмотренных Контрактом.

3.3. Заказчик обязан:

3.3.1. предоставлять Поставщику всю имеющуюся у него информацию и документы, относящиеся к предмету Контракта и необходимые для исполнения Поставщиком обязательств по Контракту;

3.3.2. своевременно принять и оплатить поставленный Товар;

3.4. Заказчик вправе:

3.4.1. требовать от Поставщика надлежащего исполнения обязательств, предусмотренных Контрактом;

3.4.2. запрашивать у Поставщика информацию об исполнении им обязательств по Контракту;

3.4.3. проверять в любое время ход исполнения Поставщиком обязательств по Контракту, в том числе осуществлять контроль сроков поставки Товара в соответствии с условиями Контракта;

3.4.4. осуществлять выборочную проверку качества поставляемого Товара, в том числе после приемки Товара;

3.4.5. требовать от Поставщика устранения недостатков, допущенных при исполнении Контракта, за его счет;

3.4.6. отказаться от приемки Товара, не соответствующего условиям Контракта, и потребовать безвозмездного устранения недостатков;

3.4.7. привлекать экспертов, экспертные организации к проведению экспертизы поставленного Товара и для проверки соответствия исполнения Поставщиком обязательств по Контракту требованиям, установленным Контрактом.

4. Упаковка и маркировка. Условия транспортировки

4.1. Поставка товара осуществляется в упаковке, соответствующей требованиям стандартов, технических условий и обеспечивающей сохранность товара при его транспортировке и хранении.

4.2. Поставка товара осуществляется с соблюдением температурного режима на всем пути следования в соответствии с требованиями условий поставки, установленных производителем товара в нормативно-технической документации или инструкции по применению товара.

4.3 Транспортная тара и упаковка маркируются в соответствии с требованиями Федерального закона от 12.04.2010г. № 61-ФЗ «Об обращении лекарственных средств». Каждая упаковка должна содержать инструкцию на русском языке.

4.4. Поставщик должен обеспечить упаковку Товара, способную предотвратить его повреждение или порчу во время транспортировки к Месту доставки. Упаковка Товара должна полностью обеспечивать условия транспортировки Товара.

При определении габаритов упаковки Товара и его веса с упаковкой необходимо учитывать удаленность Мест доставки и отсутствие грузоподъемных средств в пунктах по пути следования Товара.

4.5. Вся упаковка должна иметь следующую маркировку:

Наименование Товара: _____

Государственный контракт N _____

Заказчик: (наименование) _____

Поставщик: (наименование (для юридического лица), фамилия, имя, отчество (при наличии) (для физического лица)) _____

Пункт назначения: _____

Грузоотправитель: _____

Ящик/контейнер N _____, всего ящиков/контейнеров _____

Размеры (высота, длина, ширина) _____

Вес брутто _____ кг

Вес нетто _____ кг.

4.6. Каждый ящик/контейнер должны сопровождать два экземпляра упаковочного листа с описанием Товара, указанием веса нетто, веса брутто, количества Товара, указанием номера и даты Контракта (далее - Упаковочный лист). Один Упаковочный лист с приложением документов, предусмотренных пунктом 5.3 Контракта, должен находиться внутри ящика/контейнера, другой - крепиться с внешней стороны ящика/контейнера в водонепроницаемом конверте.

4.7. Поставщик обязан обеспечить в соответствии с требованиями законодательства Российской Федерации надлежащие условия хранения и температурный режим, необходимые для соблюдения условий транспортировки Товара, определенные нормативной документацией на Товар и инструкцией по медицинскому применению Товара.

5. Поставка Товара

5.1. Поставка Товара осуществляется Поставщиком в Место доставки на условиях, предусмотренных пунктом 1.3 Контракта, в сроки, определенные Календарным планом (приложение № 3 к Контракту).

Для растворов, изготовленных аптечными организациями, поставка товара осуществляется ежедневно с 9 до 12 часов Поставщиком по заявкам Заказчика (в форме требования-накладной), передаваемым посредством факсимильной или иными способами электронной связи, **в течение 3 (трех) рабочих дней** с момента направления заявки.

Поставка товара промышленного изготовления осуществляется по заявкам Заказчика **в течение 10 (десяти) календарных дней с момента направления заявки.** Количество и объем заявок зависят от потребности Заказчика, возникшей в период действия Контракта.

Поставка товара без заявки Заказчика или поставка товара в объеме отличном от предусмотренного заявкой Заказчика не допускается.

Поставка по направленной заявке осуществляется в полном объеме, частичная поставка не допускается.

Датой поставки товара считается дата поступления всего заявленного товара в полном объеме с предоставлением документов, указанных в п. 5.3, 6.3 Контракта. При невыполнении данного условия, товар считается не поставленным, принятию и оплате не подлежит

Направление заявок осуществляется по факсу, электронной почте, указанных в разделе «Адреса и реквизиты сторон».

Количество и объем заявок зависят от финансирования Заказчика.

5.2. Фактической датой поставки считается дата, указанная в товарной накладной и Акте приема-передачи Товара (приложение № 4 к Контракту).

5.3. При поставке Товара Поставщик обязан представить следующие документы:

а) копию регистрационного удостоверения лекарственного препарата, выданного уполномоченным органом;

б) товарную накладную, составленную по форме в соответствии с законодательством Российской Федерации;

в) счет, счет-фактуру;

г) Акт приема-передачи Товара (приложение № 4 к Контракту) в двух экземплярах один экземпляр для Заказчика и один экземпляр для Поставщика;

д) копии сертификата соответствия и (или) декларацию о соответствии (если данный товар входи в единый перечень продукции, подлежащей обязательной сертификации и декларированию);

е) инструкции по использованию товара на русском языке.

На всех документах, перечисленных в пп. б), в), г) настоящего пункта, должны быть указаны наименование Заказчика, Поставщика, номер и дата Контракта, даты оформления и подписания документов.

5.4. Поставка Товара осуществляется в целых упаковках в соответствии с требованиями Федерального закона от 12.04.2010г. № 61-ФЗ «Об обращении лекарственных средств». При этом если количество Товара, поставляемого Заказчику во вторичной (потребительской) упаковке, превышает количество Товара, указанного в заявке, поставка Товара сверх количества, указанного заявке, осуществляется за счет Поставщика.

5.5. Риск случайной гибели или случайного повреждения Товара переходит к Заказчику с момента поставки товара. Факт передачи Товара оформляется путем подписания Сторонами товарных накладных и Акт приема-передачи Товара (приложение № 4 к Контракту).

6. Приемка Товара

6.1. Приемка поставленного Товара осуществляется в соответствии с требованиями законодательства Российской Федерации в ходе передачи Товара Заказчику в Месте доставки и включает в себя:

а) проверку по Упаковочным листам номенклатуры поставленного Товара на соответствие Спецификации (приложение № 1 к Контракту) и Техническим характеристикам (приложение № 2 к

Контракту);

б) проверку полноты и правильности оформления комплекта документов, предусмотренных пунктом 5.3 Контракта;

в) контроль наличия/отсутствия внешних повреждений упаковки Товара;

г) проверку соблюдения температурного режима при хранении и транспортировке Товара (включается в случае необходимости).

6.2. Для проверки предоставленных Поставщиком результатов поставки, предусмотренных Контрактом, в части их соответствия условиям Контракта, Заказчиком проводится экспертиза Товара в порядке, предусмотренном статьей 94 Федерального закона о контрактной системе. Экспертиза может проводиться силами Заказчика или к ее проведению могут привлекаться эксперты, экспертные организации.

6.3. Приемка товара производится комиссией по приемке товара на складе Заказчика при условии поставки заявленной партии товара полном объеме, предоставления надлежащим образом оформленных документов на товар: копии сертификата соответствия и /или декларации о соответствии (если данный товар входит в единый перечень продукции, подлежащей обязательной сертификации и декларированию), копии регистрационного удостоверения, подтверждающие качество товара, его соответствие требованиям законодательства РФ и страну происхождения товара, а также инструкции по использованию товара на русском языке; счет-фактуры (счета), товарные накладные, акт приема-передачи и другие документы в соответствии с действующим законодательством) в срок не позднее 15 рабочих дней с даты поставки товара на склад заказчика.

6.4. Приемка результатов поставленного товара оформляется документом о приемке, который подписывается заказчиком (в случае создания приемочной комиссии подписывается всеми членами приемочной комиссии и утверждается заказчиком) (Приложение № 5 к Контракту).

6.5. При обнаружении несоответствия качества, количества и ассортимента товара данный факт отражается в акте о несоответствии товара, подписанный членами комиссии, о чем поставщик извещается уведомлением о вызове.

Акт о несоответствии товара, а также уведомление о вызове представителя направляются по электронной почте на адрес, указанный в разделе «Адреса и реквизиты сторон».

Дальнейшая приемка товара осуществляется только в присутствии уполномоченного представителя Поставщика. Представитель одногороднего Поставщика обязан явиться по вызову Заказчика не позднее чем на следующий рабочий день после получения вызова, иногороднего – не позднее трех рабочих после получения вызова, не считая времени, необходимого для проезда.

6.6. Товар, не соответствующий требованиям, указанным в законодательстве для определения качества товаров и Контракте считается не поставленным.

6.7. Согласно пункту 1 статьи 514 Гражданского кодекса Российской Федерации, в случае несоответствия товара требованиям контракта, а также документам, указанным в п. 5.3. Контракта, Заказчик отказывается от приемки товара и принимает его на ответственное хранение.

6.8. Поставщик обязан заменить товар не соответствующего качества или возвратить заказчику уплаченную за него стоимость в течение 5 (пяти) дней с момента предъявления претензии. Все расходы, связанные с возвратом некачественного товара, в том числе расходы в связи с проведением контроля качества товара несет Поставщик. Поставщик обязан возместить расходы, связанные с возвратом некачественного товара, в течение 5 (пяти) дней с момента предъявления претензии.

7. Выборочная проверка Товара

7.1. Заказчик имеет право осуществлять выборочную проверку поставляемого Товара, в том числе после приемки Товара.

7.2. Для проведения проверки Товара Заказчик направляет Поставщику запрос о предоставлении образцов каждой серии Товара для проведения анализа независимыми профильными экспертными организациями по контролю качества лекарственных средств. Забор образцов производится в 3-х кратном количестве упаковок Товара, необходимых для проведения одного анализа. Расходы, связанные с предоставлением образцов, несет Поставщик.

7.3. Выбор независимых профильных экспертных организаций по контролю качества лекарственных средств осуществляется Заказчиком.

7.4. Проверка Товара проводится за счет средств Заказчика.

7.5. Если по результатам проверки Товара определяется, что Товар не соответствует требованиям Контракта, несоответствующий условиям Контракта Товар забраковывается в объеме всей серии. При этом объем поставки и сумма Контракта остаются неизменными, а Поставщик обязан заменить забракованную серию Товара.

Расходы по проведению проверки Товара в случае, если по результатам проверки Товара определяется, что Товар не соответствует требованиям Контракта, несет Поставщик.

7.6. Заказчик имеет право потребовать замены всего поставленного Товара или проведения проверки каждой поставляемой единицы Товара за счет Поставщика.

8. Гарантии

8.1. Поставщик гарантирует, что качество Товара соответствует требованиям государственных стандартов качества, предъявляемым к данному виду товара, требованиям законодательства Российской Федерации, требованиям Технических характеристик (Приложение № 2 к Контракту), что подтверждается: регистрационным удостоверением лекарственного препарата, выданного уполномоченным органом, и документом, подтверждающим соответствие Товара.

8.2. Остаточный срок годности Товара на дату поставки Заказчику должен соответствовать значению, указанному в Технических характеристиках (Приложение № 2 к Контракту). Срок годности Товара подтверждается инструкцией по медицинскому применению Товара на русском языке, а также информацией, указанной на русском языке на первичной упаковке Товара (за исключением первичной упаковки лекарственных растительных препаратов) и на вторичной (потребительской) упаковке.

9. Порядок расчетов

9.1. Оплата по Контракту осуществляется за счет средств территориальных внебюджетных фондов; средств, полученных от иной приносящей доход деятельности и средств областного бюджета в виде субсидий на иные цели (софинансирование расходов, возникающих при оказании гражданам Российской Федерации высокотехнологичной медицинской помощи по программам «Сердечно-сосудистая хирургия», «Абдоминальная хирургия», не включенной в базовую программу обязательного медицинского страхования).

9.2. Товар оплачивается Заказчиком, при условии поставки заявленной партии товара в полном объеме, в безналичной форме путем перечисления денежных средств на расчетный счет Поставщика в течение 30 календарных дней с даты приемки товара и подписания заказчиком документа о приемке (акт приемки товара (Приложение № 5 к Контракту), предусмотренного частью 7 статьи 94 Федеральным законом от 05.04.2013 № 44-ФЗ «О контрактной системе в сфере закупок товаров, работ, услуг для обеспечения государственных и муниципальных нужд».

10. Обеспечение исполнения Контракта

10.1. Обеспечение исполнения контракта предоставляется Поставщиком в размере 15 % от начальной (максимальной) цены контракта. Если при проведении аукциона начальная (максимальная) цена Контракта, указанная в извещении об осуществлении закупки, снижена Поставщиком на двадцать пять и более процентов, Поставщик предоставляет обеспечение исполнения Контракта с учетом положений статьи 37 Федерального закона от 05.04.2013 № 44-ФЗ «О контрактной системе в сфере закупок товаров, работ, услуг для обеспечения государственных и муниципальных нужд».

10.2. Исполнение Контракта может обеспечиваться предоставлением банковской гарантии, выданной банком и соответствующей требованиям статьи 45 Федерального закона о контрактной системе, или внесением денежных средств на указанный Заказчиком счет, на котором в соответствии с законодательством Российской Федерации учитываются операции со средствами, поступающими Заказчику. Способ обеспечения исполнения Контракта определяется Поставщиком самостоятельно.

10.3. Банковская гарантия должна быть безотзывной и соответствовать требованиям, установленным статьей 45 Федерального закона от 05.04.2013 № 44-ФЗ «О контрактной системе в сфере закупок товаров, работ, услуг для обеспечения государственных и муниципальных нужд».

10.4. В банковскую гарантию должно быть включено условие о праве Заказчика на бесспорное списание денежных средств со счета гаранта, если гарантом в срок не более чем пять рабочих дней не исполнено требование Заказчика об уплате денежной суммы по банковской гарантии, направленное до окончания срока действия банковской гарантии.

10.5. Срок действия банковской гарантии должен превышать срок действия Контракта не менее чем на один месяц.

10.6. Денежные средства, переданные в качестве обеспечения исполнения контракта, в том числе часть этих денежных средств, в случае уменьшения размера обеспечения исполнения контракта, возвращаются Поставщику не позднее, чем через 30 (тридцать) дней после даты исполнения Поставщиком своих обязательств по Контракту, в том числе обязательств по уплате неустойки (штрафов, пени).

10.7. В ходе исполнения контракта Поставщик вправе изменить способ обеспечения исполнения контракта и (или) предоставить заказчику взамен ранее предоставленного обеспечения исполнения контракта новое обеспечение исполнения контракта, размер которого может быть уменьшен в порядке и случаях, которые предусмотрены частями 7.2 и 7.3 ст.96 44-ФЗ.

10.8. В случае отзыва в соответствии с законодательством Российской Федерации у банка, предоставившего банковскую гарантию в качестве обеспечения исполнения контракта, лицензии на осуществление банковских операций Поставщик обязан предоставить новое обеспечение исполнения контракта не позднее одного месяца со дня надлежащего уведомления заказчиком поставщика о необходимости предоставить соответствующее обеспечение.

За каждый день просрочки исполнения поставщиком данного обязательства начисляется пеня.

10.9. По настоящему Контракту должны быть обеспечены обязательства Поставщиком по возмещению убытков Заказчика, причиненных неисполнением или ненадлежащим исполнением обязательств по настоящему Контракту, а также обязанность по выплате неустойки (штрафа, пени),

иных долгов, возникших у Поставщика перед Заказчиком.

10.10. Сумма обеспечения исполнения обязательств по контракту подлежит выплате Заказчику в качестве компенсации за убытки, оплаты неустойки, которые могут наступить вследствие неисполнения или ненадлежащего исполнения обязательств по контракту.

10.11. Антидемпинговые меры применяются в случаях, предусмотренных Федеральным законом от 05.04.2013 № 44-ФЗ «О контрактной системе в сфере закупок товаров, работ, услуг для обеспечения государственных и муниципальных нужд».

10.13. Реквизиты для перечисления обеспечения исполнения контракта:
ИНН 4346011211/ КПП 434501001
ОКПО 01928129/ОКТМО 33701000
КБК 80100000000000000000
Банковские реквизиты:
Получатель: Министерство финансов Кировской области
(КОГБУЗ «Кировская областная клиническая больница» л/с 05801000021)
расчетный счет: № 40302810100004000001
Наименование банка:
Отделение по Кировской области Волго-Вятского главного
управления Центрального банка Российской Федерации
(сокращенное наименование – Отделение Киров)
БИК 043304001

11. Ответственность Сторон

11.1. За неисполнение или ненадлежащее исполнение условий Контракта Стороны несут ответственность в соответствии с законодательством Российской Федерации.

В случае привлечения к исполнению Контракта соисполнителей, ответственность перед Заказчиком за неисполнение обязательств по Контракту несет Поставщик.

11.2. Размер штрафа устанавливается Контрактом в порядке, установленном Правилами определения размера штрафа, начисляемого в случае ненадлежащего исполнения заказчиком, неисполнения или ненадлежащего исполнения поставщиком (подрядчиком, исполнителем) обязательств, предусмотренных контрактом (за исключением просрочки исполнения обязательств заказчиком, поставщиком (подрядчиком, исполнителем), утвержденными постановлением Правительства Российской Федерации от 30 августа 2017 г. № 1042 (далее - Правила определения размера штрафа).

11.3. В случае просрочки исполнения Заказчиком обязательств, предусмотренных Контрактом, а также в иных случаях неисполнения или ненадлежащего исполнения Заказчиком обязательств, предусмотренных Контрактом, Поставщик вправе потребовать уплаты неустоек (штрафов, пеней).

11.4. Пеня начисляется за каждый день просрочки исполнения Заказчиком обязательства, предусмотренного Контрактом, начиная со дня, следующего после дня истечения установленного Контрактом срока исполнения обязательства. При этом размер пени устанавливается в размере одной трехсотой действующей на дату уплаты пеней ключевой ставки Центрального банка Российской Федерации от не уплаченной в срок суммы.

11.5. За каждый факт неисполнения Заказчиком обязательств, предусмотренных Контрактом, за исключением просрочки исполнения обязательств, предусмотренных Контрактом, Поставщик вправе взыскать с Заказчика штраф в размере 1 000,00 рублей.

11.6 Общая сумма начисленных штрафов за ненадлежащее исполнение Заказчиком обязательств, предусмотренных контрактом, не может превышать цену Контракта.

11.7. В случае просрочки исполнения Поставщиком обязательств, предусмотренных Контрактом, а также в иных случаях неисполнения или ненадлежащего исполнения Поставщиком обязательств, предусмотренных Контрактом, Заказчик в течение 20 дней, с момента возникновения права требования оплаты пени, направляет Поставщику претензионное письмо с требованием оплаты пени в течение 7 дней с даты получения претензионного письма, рассчитанной в соответствии с положениями законодательства и условиями Контракта.

11.8. Пеня начисляется за каждый день просрочки исполнения Поставщиком обязательства, предусмотренного Контрактом, в размере одной трехсотой действующей на дату уплаты пени ключевой ставки Центрального банка Российской Федерации от цены Контракта, уменьшенной на сумму, пропорциональную объему обязательств, предусмотренных Контрактом и фактически исполненных Поставщиком.

11.9. За каждый факт неисполнения или ненадлежащего исполнения Поставщиком обязательств, предусмотренных Контрактом, за исключением просрочки исполнения обязательств (в том числе гарантийного обязательства), предусмотренных Контрактом, Поставщик выплачивает Заказчику штраф в размере 10 % от цены Контракта

11.10. За каждый факт неисполнения или ненадлежащего исполнения Поставщиком обязательства, предусмотренного Контрактом, которое не имеет стоимостного выражения, Поставщик

выплачивает Заказчику штраф в размере 1 000,00 рублей.

11.11. При неоплате (отказе от уплаты) Поставщиком пени, начисленной в соответствии с условиями Контракта, по истечении срока, указанного в претензионном письме, Заказчик имеет право удержать сумму пени из суммы, подлежащей оплате Поставщику за поставленные товары, которые приняты заказчиком, или в течение 40 дней с момента возникновения права требования оплаты пени направить в суд исковое заявление с требованием оплаты пени, рассчитанной в соответствии с положениями законодательства и Контракта за весь период просрочки исполнения.

11.11. Общая сумма начисленных штрафов за неисполнение или ненадлежащее исполнение Поставщиком обязательств, предусмотренных Контрактом, не может превышать цену Контракта.

11.12. Заказчик вправе вернуть обеспечение исполнения Контракта, уменьшенное на размер начисленных штрафов, пеней.

12. Срок действия Контракта, изменение и расторжение Контракта

12.1. Контракт вступает в силу с момента подписания и действует до «31» декабря 2021 г.

12.2. Все изменения Контракта должны быть совершены в письменном виде и оформлены дополнительными соглашениями к Контракту.

12.3. Контракт может быть расторгнут по соглашению Сторон, а также Стороны вправе в одностороннем порядке по письменному заявлению отказаться от его исполнения по основаниям, предусмотренным Контрактом и законодательством.

12.4. Заказчик вправе отказаться от исполнения Контракта в одностороннем внесудебном порядке в случаях:

12.4.1. Поставки Товара ненадлежащего качества с недостатками, которые не могут быть устранены в приемлемый для Заказчика срок;

12.4.2. Нарушение Поставщиком сроков поставки товара, предусмотренных контрактом, более чем на 14 календарных дней;

12.4.3. В иных случаях, предусмотренных гражданским законодательством.

12.5. Поставщик вправе отказаться от исполнения Контракта в одностороннем порядке в случаях:

12.5.1. Необоснованного уклонения Заказчика от принятия и (или) оплаты Товара.

12.6. В случае если Заказчиком проведена экспертиза поставленного Товара с привлечением экспертов, экспертных организаций, решение об одностороннем отказе от исполнения Контракта может быть принято Заказчиком только при условии, что по результатам экспертизы поставленного Товара в заключении эксперта, экспертной организации будут подтверждены нарушения условий Контракта, послужившие основанием для одностороннего отказа Заказчика от исполнения Контракта.

12.7. Заказчик обязан принять решение об одностороннем отказе от исполнения Контракта, если в ходе исполнения Контракта установлено, что Поставщик не соответствует установленным документацией о закупке требованиям к участникам закупки или предоставил недостоверную информацию о своем соответствии таким требованиям, что позволило ему стать победителем определения Поставщика.

13. Исключительные права

13.1. Поставщик настоящим гарантирует в период срока годности Товара отсутствие нарушения исключительных прав третьих лиц на результаты интеллектуальной деятельности, связанных с поставкой и использованием Товара.

13.2. Все убытки, понесенные Заказчиком в случае нарушения исключительных прав третьих лиц на результаты интеллектуальной деятельности при поставке и использовании Товара, в том числе вследствие отмены государственной регистрации Товара и невозможности его использования, включая судебные расходы и возмещение материального ущерба, возмещаются Поставщиком в полном объеме.

14. Обстоятельства непреодолимой силы

14.1. Стороны освобождаются от ответственности за полное или частичное неисполнение своих обязательств по Контракту, если их неисполнение явилось следствием обстоятельств непреодолимой силы.

14.2. Сторона, у которой возникли обстоятельства непреодолимой силы, обязана в течение 10 дней письменно информировать другую Сторону о случившемся и его причинах с приложением документов, удостоверяющих факт наступления обстоятельств непреодолимой силы.

14.3. Если, по мнению Сторон, исполнение Контракта может быть продолжено в порядке, действовавшем до возникновения обстоятельств непреодолимой силы, то срок исполнения обязательств по Контракту продлевается соразмерно времени, которое необходимо для учета действия этих обстоятельств и их последствий.

15. Уведомления

15.1. Любое уведомление, которое одна Сторона направляет другой Стороне в соответствии с Контрактом, высылается в виде высылается в виде факсимильных, электронных сообщений, по почте и/или с курьером по адресу другой Стороны с подтверждением о получении.

16. Порядок урегулирования споров

16.1. Претензионный порядок досудебного урегулирования споров, вытекающих из Контракта, является для Сторон обязательным.

16.2. Допускается направление Сторонами претензионных писем иными способами: по факсу и электронной почте, экспресс-почтой.

16.3. Срок рассмотрения претензионного письма, за исключением случая, указанного п. 11.7. Контракта, и направления ответа на него составляет 10 (десять) рабочих дней со дня получения последнего адресатом.

16.4. В случае неурегулирования споров и разногласий в претензионном порядке они передаются на рассмотрение в Арбитражный суд Кировской области.

17. Заключительные положения

17.1. Во всем, что не предусмотрено Контрактом, Стороны руководствуются законодательством Российской Федерации.

17.2. Стороны обязуются незамедлительно информировать друг друга о возникших затруднениях, которые могут привести к невыполнению отдельных условий Контракта, для согласования и принятия необходимых мер.

17.3. Стороны обязаны извещать друг друга об изменениях своего адреса, номеров телефонов, иных реквизитов в срок не позднее 5 (пяти) дней с момента начала действий таких изменений.

17.4. Приложения к Контракту являются его неотъемлемой частью.

Приложения к Контракту:

Приложение № 1 - Спецификация;

Приложение № 2 - Технические характеристики;

Приложение № 3 - Календарный план;

Приложение № 4 Акт приема-передачи Товара;

Приложение № 5 - Акт приемки товара.

18. Реквизиты и подписи Сторон

Заказчик
КОГБУЗ «Кировская областная клиническая больница»
610027, г. Киров, ул. Воровского,42,
Тел.: (8332) 37-63-54
E-mail: kokb@mail.ru
Р/с 40601810200003000001
В Отделении по Кировской области
Волго-Вятского главного управления
Центрального банка Российской Федерации
ИНН 4346011211
КПП 434501001
БИК 043304001

И.о. главного врача

_____ С.А. Бакин

Поставщик
ООО «МедСервис»
Адрес юридический (индекс): 603000,
Нижегородская обл, г. Нижний Новгород, ул. Воровского, д. 3, кв. 6,
Адрес почтовый: 603009, г. Нижний Новгород, ул. Интернациональная, д. 100А
Телефон 8(831) 282-05-11
E-mail: medservis.2013@mail.ru
ИНН 5260357146 КПП 526001001
ОГРН 1135260006750
ОКПО 25634674 ОКТМО 22701000001
р/с 40702810142000026185
Волго-Вятский банк ПАО
Сбербанк г. Нижний Новгород
к/с 30101810900000000603
БИК 042202603
Дата постановки на налоговый учет: 30.04.2013г.

Генеральный директор

_____ М.В. Малинок

Приложение № 1
к Контракту от "__" _____ 20__ г.
№ 0340200003320004597000 1

СПЕЦИФИКАЦИЯ

N п/п	Наименование Товара в соответствии с единым справочником-каталогом лекарственных препаратов (далее - ЕСКЛП)		Торговое наименование, форма выпуска в соответствии с регистрационным удостоверением лекарственного препарата	Лекарственная форма в соответствии с ЕСКЛП	Дозировка в соответствии с ЕСКЛП	Единица измерения Товара в соответствии с ЕСКЛП	Цена за единицу измерения Товара, в том числе			Количество в единицах измерения Товара	Стоимость, в том числе		
	международное непатентованное или химическое или группировочное наименование	торговое наименование					без НДС	размер НДС (если облагается НДС)	итого		без НДС	размер НДС (если облагается НДС)	итого
1	2	3	4	5	6	7	8	9	10	11	12	13	14
1.	Нитрофурал	Фурацилин	Фурацилин раствор для местного и наружного применения 0.02% 400 мл - бутылки - пачки картонные	раствор для местного и наружного применения	0.02%	упаковка	116,36	11,64	128,00	18 000	2 094 545,45	209 454,55	2 304 000,00
Итого:													**2 304 000,00**

Подписи сторон:

Заказчик
И.о. главного врача КОГБУЗ «КОКБ»

_____ С.А. Бакин

Поставщик
Генеральный директор «МедСервис»

_____ М.В. Малинок

Приложение № 2
к Контракту от "__" _____ 20__ г.
№ 0340200003320004597000 1

ТЕХНИЧЕСКИЕ ХАРАКТЕРИСТИКИ

N	Параметр	Требуемое значение
1.	Международное непатентованное наименование	Нитрофурал
2.	Торговое наименование	Фурацилин
3.	Наименование держателя или владельца регистрационного удостоверения лекарственного препарата, наименование производителя лекарственного препарата	Владелец, производитель: ОАО "ДАЛЬХИМФАРМ"
4.	Номер регистрационного удостоверения лекарственного препарата	ЛСР-001149/10
5.	Код в соответствии с Общероссийским классификатором продукции по видам экономической деятельности	21.20.10.158
6.	Единица измерения Товара	упаковка
7.	Количество Товара в единицах измерения	18 000
В случае заключения Контракта по результатам конкурентных процедур закупок:		
8.	Информация о Товаре:	
8.1.	Товар, произведенный на территории государств - членов Евразийского экономического союза:	

Торговое наименование лекарственного препарата	Лекарственная форма, дозировка лекарственного препарата, количество лекарственных форм во вторичной (потребительской) упаковке	Наименование страны происхождения Товара (с указанием данных документа, подтверждающего страну происхождения товара - при наличии)	Единица измерения	Количество в единицах измерения
1. Фурацилин	раствор для местного и наружного применения 0.02% 400 мл - бутылки - пачки картонные	Россия	упаковка	18 000
Итого:				18 000

8.2.	Товар иностранного происхождения:			
Торговое наименование	Лекарственная форма, дозировка	Наименование страны происхождения Товара	Единица измерения	Количество в единицах

лекарственного препарата	лекарственного препарата, количество лекарственных форм во вторичной (потребительской) упаковке			измерения
-	-	-	-	-
Итого:				

Примечание:
в случае применения ограничений, предусмотренных постановлением Правительства Российской Федерации от 30.11.2015 N 1289 "Об ограничениях и условиях допуска происходящих из иностранных государств лекарственных препаратов, включенных в перечень жизненно необходимых и важнейших лекарственных препаратов, для целей осуществления закупок для обеспечения государственных и муниципальных нужд" <43>, при заключении и исполнении контракта не допускается замена лекарственного препарата конкретного производителя или страны его происхождения, указанных в заявке, содержащей предложение о поставке лекарственного препарата;
в случае применения условий допуска, предусмотренных подпунктом "г" пункта 8 приказа Министерства экономического развития Российской Федерации от 25 марта 2014 г. N 155 "Об условиях допуска товаров, происходящих из иностранных государств, для целей осуществления закупок товаров, работ, услуг для обеспечения государственных и муниципальных нужд" <44>, не допускается замена страны происхождения данных товаров, указанных в заявке, за исключением случая, когда в результате такой замены страной происхождения товаров будет являться государство - член Евразийского экономического союза.

9.	Остаточный срок годности	На момент передачи Поставщиком товара остаточный срок годности товара должен составлять **не менее 9 месяцев** от установленного (указанного на упаковке).

Подписи сторон:

Заказчик
И.о. главного врача КОГБУЗ «КОКБ»

_____ С.А. Бакин

Поставщик
Генеральный директор «МедСервис»

_____ М.В. Малинок

Приложение № 3
к Контракту от "__" _____ 20__ г.
№ 03402000033200045970001

КАЛЕНДАРНЫЙ ПЛАН

Поставка товара осуществляется по заявкам Заказчика в течение 10 календарных дней с момента направления заявки.

Подписи сторон:

Заказчик	Поставщик
И.о. главного врача КОГБУЗ «КОКБ»	Генеральный директор «МедСервис»
_____ С.А. Бакин	_____ М.В. Малинок

Приложение № 4
к Контракту от "__" _____ 20__ г.
№ 03402000033200045970001

АКТ ПРИЕМА-ПЕРЕДАЧИ ТОВАРА
ПО ГОСУДАРСТВЕННОМУ КОНТРАКТУ
от "__" _____ 20__ № ____

"Поставщик" _____ (полностью наименование (для юридического лица), фамилия, имя, отчество (при наличии) (для физического лица) в лице_____, действующего на основании _____, с одной стороны, и "Заказчик" _____ (полностью наименование Заказчика/наименование (для юридического лица), фамилия, имя, отчество (при наличии) (для физического лица)) в лице _____, действующего на основании _____ (устав, положение, доверенность), с другой стороны, составили настоящий Акт о следующем:

Поставщик поставил, а Заказчик принял следующий Товар в соответствии со Спецификацией (приложение № 1 к Контракту) в установленные сроки:
1. Наименование Товара:
2. Единица измерения:
3. Количество в единицах измерения:
4. Стоимость _____ (сумма прописью) руб. ____ коп.
В том числе
- НДС __% _____ (сумма прописью) руб. __ коп. (если облагается НДС)
- оптовая надбавка _____ (сумма прописью) руб. __ коп. (если применяется)
5. Серия Товара _____
6. Срок годности Товара: _____

Представленные документы подтверждают соответствие Товара установленным законодательством Российской Федерации требованиям и остаточному сроку годности.

К настоящему Акту прилагаются следующие документы, подтверждающие поставку Товара:
1. Товарная накладная от "__" _____ 20__ г. № _____
2. Счет-фактура от "__" _____ 20__ г. N _____
3. Копия регистрационного удостоверения лекарственного препарата от "__" _____ 20__ г. № _____
4. Копии сертификата соответствия и (или) декларацию о соответствии (если данный товар входи в единый перечень продукции, подлежащей обязательной сертификации и декларированию) № _____ от _____
6. Инструкция(ии) по медицинскому применению Товара на русском языке.

Подписи сторон:

Заказчик	Поставщик
И.о. главного врача КОГБУЗ «КОКБ»	Генеральный директор «МедСервис»
_____ С.А. Бакин	_____ М.В. Малинок

Приложение № 5
к Контракту от "__" _____ 20__ г.
№ 03402000033200045970001

Утверждаю:
И.о. главного врача КОГБУЗ «Кировская областная клиническая больница»
_____С.А. Бакин
«_____» _____20___г.

Акт
приемки товаров по контрактам, заключаемых КОГБУЗ «Кировская областная клиническая больница» от «____»_____20___г.

Место приёмки товара: _____
Подразделение: _____
Дата начала приемки товара: _____
Дата окончания приемки товара: _____
Упаковка (повреждена, вскрыта, не вскрыта): _____
Упаковка производителя _____
Товарная накладная: _____
Производитель: _____
Поставщик: _____
Контракт на поставку товара: _____
Сертификат соответствия Госстандарта России: _____

N п/п	**Наименование товара**	**Ед. изм.**	**Кол-во**	**Цена за ед., руб.**	**Сумма, руб.**
1					

Согласно условиям Контракта Заказчик провел экспертизу поставленного товара. По результатам экспертизы установлено следующее:

Члены комиссии предупреждены об ответственности за подписание акта, содержащего данные, не соответствующие действительности.

Члены комиссии
1 _____
2 _____
3 _____
4 _____
5 _____

Подписи сторон:

Заказчик
И.о. главного врача КОГБУЗ «КОКБ»

_____ С.А. Бакин

Поставщик
Генеральный директор «МедСервис»

_____ М.В. Малинок

Контракт № 0340200003320003700001
на поставку товара
Рег.№ 2434601121120000525

г. Киров "06" мая 2020г.

КОГБУЗ «Кировская областная клиническая больница», именуемое в дальнейшем "Заказчик", в лице исполняющего обязанности главного врача Бакина Сергея Анатольевича, действующего на основании Устава, с одной стороны, и

Общество с ограниченной ответственностью «Медторг» (ООО «Медторг»), именуемое в дальнейшем «Поставщик», в лице директора Губайдуллиной Розы Михайловны, действующего на основании Устава, с другой стороны, вместе именуемые в дальнейшем "Стороны", заключили настоящий Контракт о нижеследующем:

1. Предмет Контракта

1.1. Поставщик обязуется поставить Заказчику **медицинское оборудование (облучатели)** (далее – Товар) в соответствии со Спецификацией, являющейся Приложением № 1 к настоящему Контракту, а Заказчик обязуется принять и оплатить поставленный Товар, в срок, установленный Контрактом.

1.2. Настоящий контракт заключен по результатам аукциона в электронной форме на основании протокола № 0340200003320003700-3 от "20" апреля 2020 г. и финансируется за счет средств территориальных внебюджетных фондов, средств, полученных от иной приносящей доход деятельности.

1.3. Наименование, количество, и стоимость Товара определены Сторонами в спецификации, являющейся неотъемлемой частью Контракта (Приложение №1 к Контракту).

1.4. Поставка товара осуществляется в заводской индивидуальной упаковке, соответствующей требованиям стандартов, технических условий и обеспечивающей сохранность товара при его транспортировке и хранении.

1.5. Товар должен транспортироваться с соблюдением условий хранения и транспортирования, предусмотренных нормативно-технической документацией и инструкцией по применению.

1.6. ИКЗ 202434601121143450100103240012825000

2. Права и обязанности Сторон

2.1. Заказчик обязуется:

2.1.1. Совершить все необходимые действия, обеспечивающие принятие Товара по количеству, качеству, ассортименту и комплектности в соответствии с условиями Контракта.

2.1.2. В течение 10 (Десяти) календарных дней с момента обнаружения уведомить Поставщика о несоответствии Товара по качеству, комплектности, принадлежностям (в том числе наличию необходимых документов), условиям Контракта, которые невозможно было обнаружить в момент приемки.

2.2. Поставщик обязуется:

2.2.1. Передать Заказчику Товар в порядке и на условиях Контракта.

2.2.2. Передать Товар, являющейся собственностью Поставщика, полностью свободным от прав третьих лиц, не состоящее в споре и под арестом, не являющееся предметом залога и т.п.

2.2.3. При передаче товара предоставить Заказчику надлежащим образом оформленные и действующие на момент поставки документы: копии сертификата соответствия и /или декларации о соответствии, если данный товар входит в единый перечень продукции, подлежащей обязательной сертификации и декларированию, копии регистрационного удостоверения, паспорт товара, подтверждающие качество товара, его соответствие требованиям законодательства РФ и страну происхождения товара, а также инструкции по использованию товара на русском языке.

2.2.4. Обеспечивать в гарантийный период техническое обслуживание и ремонт поставляемого товара силами собственных или уполномоченных (привлеченных) служб технического обслуживания.

2.3. Заказчик вправе:

2.3.1. Отказаться от оплаты Товара, не соответствующего требованиям, установленным законодательством для определения качества товаров или Контракта.

2.3.2. В случае существенного нарушения Поставщиком требований к качеству Товара (обнаружения неустранимых недостатков, недостатков, которые не могут быть устранены без несоразмерных расходов или затрат времени или выявляются неоднократно либо проявляются вновь после их устранения, и других подобных недостатков) по своему выбору:

- отказаться от исполнения Контракта и потребовать возврата уплаченной за Товар денежной суммы;

- потребовать замены Товара ненадлежащего качества Товаром, соответствующим условиям Контракта.

2.4. Поставщик вправе:

2.4.1. По своему выбору потребовать оплаты Товара либо отказаться от исполнения Контракта, если Заказчик в нарушение Контракта отказывается принять и (или) оплатить Товар.

3. Срок и порядок поставки Товара

3.1. Поставка Товара осуществляется Поставщиком путем доставки Заказчику по адресу, указанному в п. 3.2 Контракта.

3.2. Место поставки Товара: КОГБУЗ «Кировская областная клиническая больница», 610027, г. Киров, ул. Воровского, 42.

3.3. Риск случайной гибели или случайного повреждения Товара переходит к Заказчику с момента поставки товара. Факт передачи Товара оформляется путем подписания Сторонами товарных накладных.

3.4. Поставка, сборка и инсталляция товара осуществляется по заявкам Заказчика **в течение 10 календарных дней с момента направления заявки.**

Количество и объем заявок зависят от потребности Заказчика, возникшей в период действия Контракта.

Поставка товара без заявки Заказчика или поставка товара в объеме отличном от предусмотренного заявкой Заказчика не допускается.

Поставка по направленной заявке осуществляется в полном объеме, частичная поставка не допускается.

Датой поставки товара считается дата поступления всего заявленного товара в полном объеме с предоставлением документов, указанных в п. 2.2.3., 3.5., 3.6. При невыполнении данного условия, товар считается не поставленным, принятию и оплате не подлежит.

Направление заявок осуществляется по факсу, электронной почте, указанных в разделе «Адреса и реквизиты сторон».

Количество и объем заявок зависят от финансирования Заказчика.

3.5. При передаче Товара Поставщик предоставляет следующие документы в двух экземплярах: счета, счета-фактуры и товарные накладные с обязательной ссылкой на номер Контракта, с указанием серийных номеров товара при их наличии, и иные необходимые документы. При поставке Товара без надлежащей документации Товар принятию и оплате не подлежит.

3.6. Приемка товара производится комиссией по приемке товара на складе Заказчика при условии поставки всего заявленного товара по заявке в полном объеме, предоставления надлежащим образом оформленных документов на товар: копии сертификата соответствия и /или декларации о соответствии, если данный товар входит в единый перечень продукции, подлежащей обязательной сертификации и декларированию, копии регистрационного удостоверения, паспорт товара, подтверждающие качество товара, его соответствие требованиям законодательства РФ и страну происхождения товара, а также инструкции по использованию товара на русском языке, счет-фактуры (счета), товарные накладные и другие документы в соответствии с действующим законодательством) в срок не позднее 20 рабочих дней после поставки товара на складе заказчика.

3.7. Приемка результатов поставленного товара оформляется документом о приемке (акт о приемке товара), который подписывается заказчиком (в случае создания приемочной комиссии подписывается всеми членами приемочной комиссии и утверждается заказчиком).

3.8. При обнаружении несоответствия качества, количества и ассортимента товара данный факт отражается в накладной или составляется акт о несоответствии товара, подписанный членами комиссии, о чем поставщик извещается уведомлением о вызове.

Акт о несоответствии товара, а также уведомление о вызове представителя направляются по электронной почте на адрес, указанный в разделе «Адреса и реквизиты сторон».

Дальнейшая приемка товара осуществляется только в присутствии уполномоченного представителя Поставщика. Представитель одногороднего Поставщика обязан явиться по вызову Заказчика не позднее чем на следующий рабочий день после получения вызова, иногороднего – не позднее трех рабочих после получения вызова, не считая времени, необходимого для проезда.

3.9. Товар, не соответствующий требованиям, указанным в законодательстве для определения качества товаров и Контракте считается не поставленным.

В случае, если часть товара, поставленного согласно заявке Заказчика, не соответствует по качеству и/или количеству условиям Контракта, Заказчик вправе отказаться от всех переданных товаров, предусмотренных заявкой (абз.3 п.2 ст.468 ГК РФ).

3.10. Заказчик вправе привлечь к приемке товара экспертов, экспертные организации в случаях, предусмотренных Федеральным законом от 05.04.2013 № 44-ФЗ «О контрактной системе в сфере закупок товаров, работ, услуг для обеспечения государственных и муниципальных нужд».

3.11. Согласно пункту 1 статьи 514 Гражданского кодекса Российской Федерации, в случае несоответствия товара требованиям контракта, а также документам, указанным в п. 3.5., 2.2.3. Контракта, Заказчик отказывается от приемки товара и принимает его на ответственное хранение.

3.12. Поставщик обязан заменить товар не соответствующего качества или возвратить заказчику уплаченную за него стоимость в течение 5 (пяти) дней с момента предъявления претензии. Все расходы, связанные с возвратом некачественного товара, в том числе расходы в связи с проведением контроля качества товара несет Поставщик. Поставщик обязан возместить расходы, связанные с возвратом некачественного товара, в течение 5 (пяти) дней с момента предъявления претензии.

4. Гарантии

4.1. Качество поставляемого товара должно соответствовать требованиям государственных стандартов качества, предъявляемым к данному виду товаров.

4.2. Весь поставляемый товар должен быть новым, не бывшим в эксплуатации, не ранее 2019 года выпуска.

4.3. Гарантии качества товара должны быть предоставлены на весь товар.

4.4. Срок предоставления гарантии качества товара установленный:

- *производителем* – **не менее 12 месяцев** с момента поставки, сборки и инсталляции товара.

- *поставщиком* – **не менее 12 месяцев** с момента поставки, сборки и инсталляции товара.

Гарантийные обязательства могут обеспечиваться предоставлением банковской гарантии, выданной банком и соответствующей требованиям статьи 45 Федерального закона от 5 апреля 2013 г. N 44-ФЗ "О контрактной системе в сфере закупок товаров, работ, услуг для обеспечения государственных и муниципальных нужд" (далее ФЗ-44), или внесением денежных средств на указанный заказчиком счет, на котором в соответствии с законодательством Российской Федерации учитываются операции со средствами, поступающими заказчику.

4.5. Способ обеспечения гарантийных обязательств, срок действия банковской гарантии определяются Поставщиком самостоятельно.

4.6. Размер обеспечения гарантийных обязательств составляет десять процентов начальной (максимальной) цены контракта.

4.7. Срок действия банковской гарантии должен превышать предусмотренный контрактом срок исполнения обязательств, которые должны быть обеспечены такой банковской гарантией, не менее чем на один месяц.

4.8. Возврат денежных средств, внесенных в качестве обеспечения гарантийных обязательств, Заказчик осуществляется на основании письменного заявления Поставщика в течение 30 дней с даты окончания срока действия гарантийных обязательств.

4.9. Оформление документа о приемке поставляемого товара осуществляется после предоставления обеспечения гарантийных обязательств поставщиком.

4.10. Поставщик (подрядчик, исполнитель) вправе изменить способ обеспечения гарантийных обязательств и (или) предоставить заказчику взамен ранее предоставленного обеспечения гарантийных обязательств новое обеспечение гарантийных обязательств.

4.11. В случае, если по каким-либо причинам обеспечение гарантийных обязательств по Контракту перестало быть действительным, закончило свое действие или иным образом перестало обеспечивать исполнение Поставщиком гарантийных обязательств по настоящему Контракту, Поставщик обязуется в течение 10 (десяти) дней предоставить Заказчику иное (новое) надлежащее обеспечение гарантийных обязательств по настоящему Контракту в соответствии с условиями, которые указаны в настоящем разделе.

4.12. По настоящему Контракту должны быть обеспечены гарантийные обязательства Поставщиком по возмещению убытков Заказчика, причиненных неисполнением или ненадлежащим исполнением обязательств по настоящему Контракту, а также обязанность по выплате неустойки (штрафа, пени), иных долгов, возникших у Поставщика перед Заказчиком.

4.13. Сумма обеспечения гарантийных обязательств по контракту подлежит выплате Заказчику в качестве компенсации за убытки, оплаты неустойки, которые могут наступить вследствие неисполнения или ненадлежащего исполнения обязательств по контракту.

5. Порядок расчетов

НМЦ= 406 250,00

5.1. Цена на поставляемый Товар составляет **351 406,25 (триста пятьдесят одна тысяча четыреста шесть рублей 25 копеек)**, НДС не облагается (в связи с установлением для Поставщика упрощенной системы налогообложения в соответствии со ст. 346.12 и ст. 346.13 гл. 26.2 Налогового Кодекса РФ).

5.2. Цена Контракта включает в себя стоимость товара, стоимость упаковки, сборки, инсталляции, страхования, хранения, стоимость доставки до Заказчика (разгрузки в лаборатории Заказчика), все установленные налоги, включая НДС (если поставщик является плательщиком НДС), таможенные пошлины и другие обязательные платежи, выплаченные или подлежащие выплате.

5.3. Сумма, подлежащая уплате заказчиком юридическому лицу или физическому лицу, в том числе зарегистрированному в качестве индивидуального предпринимателя, уменьшается на размер налогов, сборов и иных обязательных платежей в бюджеты бюджетной системы Российской Федерации, связанных с оплатой контракта, если в соответствии с законодательством Российской Федерации о налогах и сборах такие налоги, сборы и иные обязательные платежи подлежат уплате в бюджеты бюджетной системы Российской Федерации заказчиком.

5.4. Указанная цена Контракта является твердой и определяется на весь срок исполнения Контракта.

5.5. Товар оплачивается Заказчиком в безналичной форме путем перечисления денежных средств на расчетный счет Поставщика в течение 15 рабочих дней с момента поставки, сборки и инсталляции заявленной партии товара в полном объеме, предусмотренного частью 7 статьи 94 Федеральным законом от 05.04.2013 № 44-ФЗ «О контрактной системе в сфере закупок товаров, работ, услуг для обеспечения государственных и муниципальных нужд».

6. Ответственность Сторон

6.1. Стороны несут ответственность за неисполнение или ненадлежащее исполнение своих обязательств по Контракту в соответствии с законодательством РФ, Постановлением Правительства РФ от 30.08.2017г. № 1042.

6.2. Ответственность Заказчика:

6.2.1. В случае просрочки исполнения Заказчиком обязательств, предусмотренных Контрактом, Поставщик вправе потребовать уплаты пеней. Пеня начисляется за каждый день просрочки исполнения заказчиком обязательства, предусмотренного контрактом, в размере одной трехсотой действующей на дату уплаты пени ключевой ставки Центрального банка Российской Федерации от цены контракта, уменьшенной на сумму, пропорциональную объему обязательств, предусмотренных контрактом и фактически исполненных заказчиком.

6.2.2. За ненадлежащие исполнение Заказчиком обязательств, предусмотренных Контрактом, за исключением просрочки исполнения Заказчиком обязательств, предусмотренных Контрактом, устанавливается штраф в размере 1 000,00 рублей.

6.2.3. Общая сумма начисленных штрафов за ненадлежащее исполнение заказчиком обязательств, предусмотренных контрактом, не может превышать цену контракта.

6.3. Ответственность Поставщика:

6.3.1. В случае неисполнения или ненадлежащего исполнения Поставщиком обязательств, Поставщик обязуется уплатить Заказчику пеню. Пеня начисляется за каждый день просрочки исполнения поставщиком (подрядчиком, исполнителем) обязательства, предусмотренного контрактом, в размере одной трехсотой действующей на дату уплаты пени ключевой ставки Центрального банка Российской Федерации от цены контракта, уменьшенной на сумму, пропорциональную объему обязательств, предусмотренных контрактом и фактически исполненных поставщиком (подрядчиком, исполнителем).

В течение 20 дней, с момента возникновения права требования оплаты пени, Заказчик направляет Поставщику претензионное письмо с требованием оплаты пени в течение 7 дней с даты получения претензионного письма, рассчитанной в соответствии с положениями законодательства и условиями Контракта.

6.3.2. При неоплате (отказе от уплаты) Поставщиком пени, начисленной в соответствии с условиями Контракта, по истечении срока, указанного в претензионном письме, Заказчик имеет право удержать сумму пени из суммы, подлежащей оплате Поставщику за поставленные товары, которые приняты заказчиком, или в течение 40 дней с момента возникновения права требования оплаты пени направить в суд исковое заявление с требованием оплаты пени, рассчитанной в соответствии с положениями законодательства и Контракта за весь период просрочки исполнения.

6.3.3. В случае неисполнения или ненадлежащего исполнения Поставщиком обязательств, предусмотренных Контрактом, за исключением просрочки исполнения Поставщиком обязательств (в том числе гарантийного), предусмотренных Контрактом, Поставщик обязуется выплатить Заказчику штраф в размере 1 % от цены Контракта.

6.3.4. За каждый факт неисполнения или ненадлежащего исполнения поставщиком (подрядчиком, исполнителем) обязательства, предусмотренного контрактом, которое не имеет стоимостного выражения, размер штрафа устанавливается в размере 1 000,00 рублей.

6.3.5. Общая сумма начисленных штрафов за неисполнение или ненадлежащее исполнение поставщиком (подрядчиком, исполнителем) обязательств, предусмотренных контрактом, не может превышать цену контракта.

6.4. Заказчик вправе вернуть обеспечение исполнения Контракта, уменьшенное на размер начисленных штрафов, пеней.

7. Основания и порядок изменения и расторжения Контракта

7.1. Контракт может быть изменен по соглашению Сторон при снижении цены Контракта без изменения предусмотренных Контрактом количества товара, качества товара и иных условий Контракта.

7.2. Заказчик по согласованию с Поставщиком вправе увеличить или уменьшить предусмотренные Контрактом количество товара не более, чем на десять процентов. При увеличении количества товара по соглашению сторон допускается изменение цены Контракта пропорционально дополнительному количеству товара исходя из установленной в Контракте цены единицы товара, но не более чем на десять процентов цены Контракта. При уменьшении предусмотренных Контрактом количества товара Стороны обязаны уменьшить цену Контрактом исходя из цены единицы товара.

7.3. При исполнении контракта (за исключением случае, которые предусмотрены нормативными правовыми актами, принятыми в соответствии с частью 6 статьи 14 Федерального закона от 05.04.2013г. № 44-ФЗ «О контрактной системе в сфере закупок товаров, работ, услуг для обеспечения государственных и муниципальных нужд») по согласованию заказчика с поставщиком (подрядчиком, исполнителем) допускается поставка товара, выполнение работы или оказание услуги, качество, технические и функциональные характеристики (потребительские свойства) которых являются улучшенными по сравнению с качеством и соответствующими техническими и функциональными характеристиками, указанными в контракте.

7.4. Контракт может быть расторгнут по соглашению Сторон, а также Стороны вправе в одностороннем порядке по письменному заявлению отказаться от его исполнения по основаниям, предусмотренным Контрактом и законодательством.

7.5. Заказчик вправе отказаться от исполнения Контракта в одностороннем внесудебном порядке в случаях:

7.5.1. Поставки Товара ненадлежащего качества с недостатками, которые не могут быть устранены в приемлемый для Заказчика срок;

7.5.2. Нарушение поставщиком сроков поставки товара, предусмотренных контрактом, более чем на 14 календарных дней;

7.5.3. В иных случаях, предусмотренных гражданским законодательствам.

7.6. Поставщик вправе отказаться от исполнения Контракта в одностороннем порядке в случаях:

7.6.1. Необоснованного уклонения Заказчика от принятия и (или) оплаты Товара.

8. Обеспечение исполнения Контракта

8.1. Обеспечение исполнения контракта предоставляется Поставщиком в размере 15 % от цены контракта. Если при проведении аукциона начальная (максимальная) цена Контракта, указанная в извещении об осуществлении закупки, снижена Поставщиком на двадцать пять и более процентов, Поставщик предоставляет обеспечение исполнения Контракта с учетом положений статьи 37 Федерального закона от 05.04.2013 № 44-ФЗ «О контрактной системе в сфере закупок товаров, работ, услуг для обеспечения государственных и муниципальных нужд».

8.2. Исполнение Контракта может обеспечиваться предоставлением банковской гарантии, выданной банком и соответствующей требованиям статьи 45 Федерального закона о контрактной системе, или внесением денежных средств на указанный Заказчиком счет, на котором в соответствии с законодательством Российской Федерации учитываются операции со средствами, поступающими Заказчику. Способ обеспечения исполнения Контракта определяется Поставщиком самостоятельно.

8.3. Банковская гарантия должна быть безотзывной и соответствовать требованиям, установленным статьей 45 Федерального закона от 05.04.2013 № 44-ФЗ «О контрактной системе в сфере закупок товаров, работ, услуг для обеспечения государственных и муниципальных нужд».

8.4. В банковскую гарантию должно быть включено условие о праве Заказчика на бесспорное списание денежных средств со счета гаранта, если гарантом в срок не более чем пять рабочих дней не исполнено требование Заказчика об уплате денежной суммы по банковской гарантии, направленное до окончания срока действия банковской гарантии.

8.5. Срок действия банковской гарантии должен превышать предусмотренный контрактом срок исполнения обязательств, которые должны быть обеспечены такой банковской гарантией, не менее чем на один месяц, в том числе в случае его изменения в соответствии со статьей 95 ФЗ-44.

8.6. Заказчик рассматривает поступившую банковскую гарантию в срок, не превышающий трех рабочих дней со дня ее поступления.

8.7. Денежные средства, переданные в качестве обеспечения исполнения контракта, в том числе часть этих денежных средств, в случае уменьшения размера обеспечения исполнения контракта, возвращаются Поставщику не позднее, чем через 15 (пятнадцать) дней после даты исполнения Поставщиком своих обязательств по Контракту, в том числе обязательств по уплате неустойки (штрафов, пени).

8.8. В ходе исполнения контракта Поставщик вправе изменить способ обеспечения исполнения контракта и (или) предоставить заказчику взамен ранее предоставленного обеспечения исполнения контракта новое обеспечение исполнения контракта, размер которого может быть уменьшен в порядке и случаях, которые предусмотрены частями 7.2 и 7.3 ст.96 44-ФЗ.

Поставщик освобождается от предоставления обеспечения исполнения контракта в случае, установленном в ч.8.1. ст.96 ФЗ-44.

8.9. В случае отзыва в соответствии с законодательством Российской Федерации у банка, предоставившего банковскую гарантию в качестве обеспечения исполнения контракта, лицензии на осуществление банковских операций Поставщик обязан предоставить новое обеспечение исполнения контракта не позднее одного месяца со дня надлежащего уведомления заказчиком поставщика о необходимости предоставить соответствующее обеспечение.

За каждый день просрочки исполнения поставщиком данного обязательства начисляется пеня.

8.10. По настоящему Контракту должны быть обеспечены обязательства Поставщиком по возмещению убытков Заказчика, причиненных неисполнением или ненадлежащим исполнением обязательств по настоящему Контракту, а также обязанность по выплате неустойки (штрафа, пени), иных долгов, возникших у Поставщика перед Заказчиком.

8.11. Сумма обеспечения исполнения обязательств по контракту подлежит выплате Заказчику в качестве компенсации за убытки, оплаты неустойки, которые могут наступить вследствие неисполнения или ненадлежащего исполнения обязательств по контракту.

8.12. Обеспечение исполнения контракта удерживается Заказчиком в полном объеме в случае одностороннего отказа Заказчика от исполнения контракта.

8.13. Антидемпинговые меры применяются в случаях, предусмотренных Федеральным законом от 05.04.2013 № 44-ФЗ «О контрактной системе в сфере закупок товаров, работ, услуг для обеспечения государственных и муниципальных нужд».

8.14. Реквизиты для перечисления обеспечения исполнения контракта:

ИНН 4346011211/ КПП 434501001

ОКПО 01928129/ОКТМО 33701000

КБК 80100000000000000000

Банковские реквизиты:

Получатель: Министерство финансов Кировской области

(КОГБУЗ «Кировская областная клиническая больница» л/с 05801000021)

расчетный счет: № 40302810100004000001
Наименование банка:
Отделение по Кировской области Волго-Вятского главного
управления Центрального банка Российской Федерации
(сокращенное наименование – Отделение Киров)
БИК 043304001

9. Порядок урегулирования споров

9.1. Претензионный порядок досудебного урегулирования споров, вытекающих из Контракта, является для Сторон обязательным.

9.2. Допускается направление Сторонами претензионных писем иными способами: по факсу и электронной почте, экспресс-почтой.

9.3. Срок рассмотрения претензионного письма и направления ответа на него составляет 10 (десять) рабочих дней, за исключением случая, предусмотренного п. 5.3.1. Контракта, со дня получения последнего адресатом.

9.4. В случае неурегулирования споров и разногласий в претензионном порядке они передаются на рассмотрение в Арбитражный суд Кировской области.

10. Обстоятельства непреодолимой силы

10.1. Стороны освобождаются от ответственности за частичное или полное неисполнение обязательств по Контракту, если оно явилось следствием действия обстоятельств непреодолимой силы, возникших помимо воли и желания сторон, и которые нельзя было предвидеть или предотвратить, включая объявленную или фактическую войну, гражданские волнения, эпидемии, блокаду, эмбарго, землетрясения, наводнения, пожары и другие обстоятельства непреодолимой силы.

11. Прочие условия

11.1. Любые изменения и дополнения по Контракту вступают в силу и становятся его неотъемлемыми частями, только если они совершены в письменной форме, подписаны уполномоченными представителями обеих Сторон и содержат ссылку на Контракт.

11.2. Стороны обязуются незамедлительно информировать друг друга о возникших затруднениях, которые могут привести к невыполнению отдельных условий Контракта, для согласования и принятия необходимых мер.

11.3. Стороны признают, что, если какое-либо из положений Контракта становится недействительным в течение срока его действия вследствие изменения законодательства, остальные положения Контракта обязательны для Сторон в течение срока действия Контракта.

11.4. Стороны обязаны извещать друг друга об изменениях своего адреса, номеров телефонов, иных реквизитов в срок не позднее 5 (пяти) дней с момента начала действий таких изменений.

11.5. Поставщик не вправе передавать свои права по Контракту третьим лицам.

11.6. Во всем остальном, что не предусмотрено Контрактом, Стороны руководствуются действующим законодательством РФ.

12. Срок действия Контракта

12.1. Контракт вступает в силу с даты его подписания и действует по «31» декабря 2021г.

13. Адреса и реквизиты Сторон

Заказчик	Поставщик
КОГБУЗ «Кировская областная клиническая больница»	**ООО «Медторг»**
610027, г. Киров, ул. Воровского,42,	610027, г. Киров, ул. Красноармейская, 43А
Тел./факс: (8332) 37-63-54	(8332) 67-33-80, 67-32-66, med@tehnik2.kirov.ru
E-mail: kokb@mail.ru	ИНН 4345344419 КПП 434501001
Р/с 40601810200003000001	ОГРН 1124345026992 ОКПО 10941301 р/с 40702810610180002782
В Отделении по Кировской области Волго-Вятского главного управления Центрального банка Российской Федерации	Филиал 6318 ВТБ (ПАО) г. Самара
	к/с 30101810422023601968
ИНН 4346011211	БИК 043601968
КПП 434501001	Дата постановки на налоговый учет:03.12.2012г
БИК 043304001	
И.о. главного врача	Директор
_____ С.А. Бакин	_____ Р.М. Губайдуллина

Приложение№1
к Контракту № 03402000033200037000001
от _____

Спецификация

№ п/п	Наименование товара	Наименование страны происхождения товара	Описание требований (функциональные, технические, качественные, эксплуатационные характеристики товара, единицы измерения)	Минимальные и (или) максимальные, неизменяемые значения характеристики	Ед. изм.	Кол-во	Цена за ед., руб.	Сумма, руб.
1	**Облучатель-рециркулятор воздуха** ОКПД 2: 28.25.14.119 Облучатель-рециркулятор воздуха ультрафиолетовый бактерицидный настенный "ОРУБн-3-5-"КРОНТ" (Дезар-5)	Российская Федерация	Предназначен для обеззараживания воздуха в присутствии людей для помещений I-V категории	Наличие	шт.	25	14 056,25	351 406,25
			Эффективность обеззараживания, %	99,9				
			Производительность - 100±10 $м^3$/час	Наличие				
			Исполнение: настенное	Наличие				
			Электробезопасность - соответствие требованиям ГОСТ Р МЭК 60601-1-2010 (не требуется соединения с защитным заземляющим проводом стационарной проводки): II класс	Наличие				
			Самофиксирующийся фильтровальный блок со сменным фильтром, устанавливающийся на корпус рециркулятора	Наличие				
			Состав фильтровального блока: защитная решетка рециркулятора с заменяемым воздушным фильтром и комбинированным угольным фильтром	Наличие				
			Фильтрация воздуха от оседающей пыли, пыльцы, спор растений, плесени, высохших дезсредсв, аэрозолей	Наличие				
			Комплект воздушных сменных фильтров для фильтровального блока, шт.	12				
			Комплект воздушных угольных сменных фильтров для фильтровального блока, шт.	1				
			Потребляемая мощность, Вт	100				
			Звуковая мощность (уровень шума), дБ	40				
			Источник излучения: бактерицидная безозоновая ультрафиолетовая лампа	Наличие				
			Мощность источника излучения, Вт	15				
			Количество источников излучения, шт.	5				
			Срок службы лампы, час.	9000				

			Фиксация отработанного времени источников излучения - цифровой счетчик, обнуление при замене источников излучения	Наличие				
			Камера облучения имеет светоотражающее покрытие	Наличие				
			Сигнализация работоспособности источников излучения и системы прокачки воздуха – индивидуальная световая сигнализация выхода из строя (работоспособности) ультрафиолетовых ламп и вентиляторов	Наличие				
			Корпус из ударопрочного химически стойкого пластика, допускающий санитарную обработку моющими и дезинфицирующими средствами	Наличие				
			Конструкция корпуса предотвращает возможность выхода УФ-излучения	Наличие				
Итого:								**351 406,25**

Подписи сторон:

Заказчик
И.о. главного врача КОГБУЗ «КОКБ»

_____ С.А. Бакин

Поставщик
Директор ООО «Медторг»

_____ Р.М. Губайдуллина

Государственный контракт № 03402000033200041460001
на поставку медицинских изделий
Рег.№ 2434601121120000545

г. Киров «08» мая 2020 г.

КОГБУЗ «Кировская областная клиническая больница», именуемое в дальнейшем «Заказчик», в лице исполняющего обязанности главного врача Бакина Сергея Анатольевича, действующего на основании Устава, с одной стороны**,** и

Общество с ограниченной ответственностью «МедТоргСнаб», именуемое в дальнейшем «Поставщик», в лице директора Гришиной Анжелики Николаевны, действующего на основании Устава, с другой стороны**,** здесь и далее именуемые «Стороны», в порядке ст.83.2. Федерального закона от 5 апреля 2013 г. № 44-ФЗ «О контрактной системе в сфере закупок товаров, работ, услуг для обеспечения государственных и муниципальных нужд» (далее - Федеральный закон о контрактной системе), по результатам аукциона в электронной форме, объявленного Извещением от «08» апреля 2020 г. № 0340200003320004146, на основании протокола от «27» апреля 2020 г. № 0340200003320004146-3, заключили настоящий государственный контракт (далее - Контракт) о нижеследующем**:**

1. Предмет Контракта

1.1. В соответствии с Контрактом Поставщик обязуется в порядке и сроки, предусмотренные Контрактом, осуществить поставку **медицинских изделий (**(код ОКПД 32.50.50.190) (далее - Товар) в соответствии со Спецификацией (приложение № 1 к Контракту) и надлежащим образом оказать услуги по доставке в соответствии с требованиями технической и (или) эксплуатационной документации производителя (изготовителя) Товара, а Заказчик обязуется в порядке и сроки, предусмотренные Контрактом, принять и оплатить поставленный Товар.

1.2. Номенклатура Товара, его количество, технические показатели определяются Спецификацией (приложение № 1 к Контракту).

1.3. Поставка Товара осуществляется Поставщиком с разгрузкой с транспортного средства по адресу: 610027, г. Киров, ул. Воровского, д. 42 (далее - Место доставки).

1.4. ИКЗ: 202434601121143450100104650013250000

2. Цена Контракта

НМЦ= 90 598,00

2.1. Цена Контракта и валюта платежа устанавливаются в российских рублях.

2.2. Цена Контракта составляет **78 923,01 (семьдесят восемь тысяч девятьсот двадцать три рубля 01 копейка)**, НДС не облагается (в связи с установлением для Поставщика упрощенной системы налогообложения в соответствии со ст. 346.12 и ст. 346.13 гл. 26.2 Налогового Кодекса РФ).

Сумма, подлежащая уплате заказчиком юридическому лицу или физическому лицу, в том числе зарегистрированному в качестве индивидуального предпринимателя, уменьшается на размер налогов, сборов и иных обязательных платежей в бюджеты бюджетной системы Российской Федерации, связанных с оплатой контракта, если в соответствии с законодательством Российской Федерации о налогах и сборах такие налоги, сборы и иные обязательные платежи подлежат уплате в бюджеты бюджетной системы Российской Федерации заказчиком.

2.3. Цена Контракта включает в себя стоимость товара, стоимость упаковки, страхования, хранения, стоимость доставки до Заказчика (разгрузки на складе Заказчика), все установленные налоги, включая НДС (если Поставщик является плательщиком НДС), таможенные пошлины и другие обязательные платежи, выплаченные или подлежащие выплате.

2.4. Цена Контракта является твердой и определяется на весь срок его исполнения, за исключением случаев, предусмотренных пунктами 2.5 и 2.6 Контракта.

2.5. Цена Контракта может быть изменена, если по предложению Заказчика увеличивается предусмотренное Контрактом количество Товара не более чем на десять процентов или уменьшается предусмотренное Контрактом количество Товара не более чем на десять процентов.

При этом по соглашению Сторон допускается изменение с учетом положений бюджетного законодательства Российской Федерации цены Контракта пропорционально дополнительному количеству Товара, исходя из установленной в Контракте цены единицы Товара, но не более чем на десять процентов цены Контракта. При уменьшении предусмотренного Контрактом количества Товара Стороны Контракта обязаны уменьшить цену Контракта исходя из цены единицы Товара. Цена единицы дополнительно поставляемого Товара или цена единицы Товара при уменьшении предусмотренного Контрактом количества поставляемого Товара должна определяться как частное от деления первоначальной цены Контракта на предусмотренное в Контракте количество Товара.

2.6. По соглашению Сторон цена Контракта может быть снижена без изменения предусмотренного Контрактом количества Товара и иных условий Контракта.

2.7. Изменение существенных условий Контракта при его исполнении допускается в случаях, предусмотренных пунктом 6 статьи 161 Бюджетного кодекса Российской Федерации, при уменьшении ранее доведенных до Заказчика как получателя бюджетных средств лимитов бюджетных обязательств.

При этом Заказчик в ходе исполнения Контракта обеспечивает согласование новых условий Контракта, в том числе цены и (или) сроков исполнения Контракта.

3. Взаимодействие Сторон

3.1. Поставщик обязан:

3.1.1. поставить Товар в строгом соответствии с условиями Контракта в полном объеме, надлежащего качества и в установленные сроки;

3.1.2. обеспечить соответствие поставляемого Товара требованиям качества, безопасности в соответствии с законодательством Российской Федерации;

3.1.3. представлять по требованию Заказчика информацию и документы, относящиеся к предмету Контракта для проверки исполнения Поставщиком обязательств по Контракту;

3.1.4. незамедлительно информировать Заказчика обо всех обстоятельствах, препятствующих исполнению Контракта;

3.1.5. выполнять свои обязательства, предусмотренные положениями Контракта;

3.2. Поставщик вправе:

3.2.1. требовать от Заказчика предоставления имеющейся у него информации, необходимой для исполнения обязательств по Контракту;

3.2.2. требовать от Заказчика своевременной оплаты поставленного Товара в порядке и на условиях, предусмотренных Контрактом;

3.3. Заказчик обязан:

3.3.1. предоставлять Поставщику всю имеющуюся у него информацию и документы, относящиеся к предмету Контракта и необходимые для исполнения Поставщиком обязательств по Контракту;

3.3.2. своевременно принять и оплатить поставленный Товар;

3.3.3. выполнять свои обязательства, предусмотренные иными положениями Контракта.

3.4. Заказчик вправе:

3.4.1. требовать от Поставщика надлежащего исполнения обязательств, предусмотренных Контрактом;

3.4.2. запрашивать у Поставщика информацию об исполнении им обязательств по Контракту;

3.4.3. проверять в любое время ход исполнения Поставщиком обязательств по Контракту;

3.4.4. осуществлять контроль соответствия качества поставляемого Товара, сроков поставки Товара требованиям Контракта;

3.4.5. требовать от Поставщика устранения недостатков, допущенных при исполнении Контракта;

3.4.6. отказаться от приемки некачественного Товара потребовать безвозмездного устранения недостатков;

3.4.7. привлекать экспертов для проверки соответствия исполнения Поставщиком обязательств по Контракту требованиям, установленным Контрактом.

4. **Упаковка и маркировка**

4.1. Поставка товара осуществляется в заводской индивидуальной упаковке, соответствующей требованиям стандартов, технических условий и обеспечивающей сохранность товара при его транспортировке и хранении.

4.2. Вся упаковка должна соответствовать требованиям законодательства Российской Федерации, иметь маркировку.

4.3. Два экземпляра упаковочного листа с описанием Товара, указанием веса нетто, веса брутто, количества, указанием номера и даты Контракта, с приложением документации на Товар должны сопровождать каждый ящик/контейнер. Один упаковочный лист должен находиться внутри ящика/контейнера, другой крепится с внешней стороны в водонепроницаемом конверте.

5.4. Товар должен транспортироваться с соблюдением условий хранения и транспортирования, предусмотренных нормативно-технической документацией и инструкцией по применению.

5. Порядок поставки Товара и документация

5.1. Поставка товара осуществляется по заявкам Заказчика в течение **10 календарных дней** с момента направления заявки Заказчика.

Количество и объем заявок зависят от потребности Заказчика, возникшей в период действия Контракта.

Поставка товара без заявки Заказчика или поставка товара в объеме отличном от предусмотренного заявкой Заказчика не допускается.

Поставка по направленной заявке осуществляется в полном объеме, частичная поставка не допускается.

5.2. Датой поставки товара считается дата поставки с предоставлением документов, указанных в п. 5.3, 9.3 Контракта. При невыполнении данного условия, товар считается не поставленным, принятию и оплате не подлежит.

Направление заявок осуществляется по факсу, электронной почте, указанных в разделе «Адреса и реквизиты сторон».

5.3. При поставке Товара Поставщик предоставляет Заказчику надлежащим образом оформленные и действующие на момент поставки документы: копии сертификата соответствия и/или декларации о соответствии (если данный товар входит в единый перечень продукции, подлежащей обязательной сертификации и декларированию), копии регистрационного удостоверения, подтверждающие качество товара, его соответствие требованиям законодательства РФ и страну происхождения товара, а также инструкции по использованию товара на русском языке.

6. Порядок приемки Товара.

6.1. Приемка поставленного Товара осуществляется в ходе передачи Товара Заказчику в Месте доставки и включает в себя следующее:

а) проверку по упаковочным листам номенклатуры поставленного Товара на соответствие Спецификации (приложение № 1 к Контракту);

б) проверку полноты и правильности оформления комплекта сопроводительных документов в соответствии с условиями Контракта;

в) контроль наличия/отсутствия внешних повреждений оригинальной упаковки Товара;

г) проверку наличия необходимых документов (копий документов) на Товар: регистрационных удостоверений, документа, подтверждающего соответствие Товар, выданного уполномоченными органами (организациями);

д) проверку наличия технической и (или) эксплуатационной документации производителя (изготовителя) Товара на русском языке;

е) проверку комплектности и целостности поставленного Товара.

Приемка Товара осуществляется в соответствии с требованиями законодательства Российской Федерации.

6.2. Для проверки предоставленных Поставщиком результатов поставки, предусмотренных Контрактом, в части их соответствия условиям Контракта Заказчик проводит экспертизу Товара в порядке, предусмотренном статьей 94 Федерального закона о контрактной системе. Экспертиза может проводиться силами Заказчика или к ее проведению могут привлекаться эксперты, экспертные организации.

6.3. Приемка товара производится комиссией по приемке товара на складе Заказчика при условии поставки всего заявленного товара по заявке в полном объеме, предоставления надлежащим образом оформленных документов на товар, предусмотренных п.5.3, 9.3 Контракта в срок не позднее 20 рабочих дней после поставки товара на складе заказчика.

6.4. Приемка результатов поставленного товара оформляется документом о приемке (акт о приемке товара), который подписывается заказчиком (в случае создания приемочной комиссии подписывается всеми членами приемочной комиссии и утверждается заказчиком).

6.5. При обнаружении несоответствия качества, количества и ассортимента товара данный факт отражается в накладной или составляется акт о несоответствии товара, подписанный членами комиссии, о чем поставщик извещается уведомлением о вызове.

Акт о несоответствии товара, а также уведомление о вызове представителя направляются по электронной почте на адрес, указанный в разделе «Адреса и реквизиты сторон».

Дальнейшая приемка товара осуществляется только в присутствии уполномоченного представителя Поставщика. Представитель одногороднего Поставщика обязан явиться по вызову Заказчика не позднее чем на следующий рабочий день после получения вызова, иногороднего – не позднее трех рабочих после получения вызова, не считая времени, необходимого для проезда.

6.6. Товар, не соответствующий требованиям, указанным в законодательстве для определения качества товаров и Контракте считается не поставленным.

6.7. В случае если часть товара, поставленного согласно заявке Заказчика, не соответствует по качеству и/или количеству условиям Контракта, Заказчик вправе отказаться от всех переданных товаров, предусмотренных заявкой (абз.3 п.2 ст.468 ГК РФ).

6.8. Согласно пункту 1 статьи 514 Гражданского кодекса Российской Федерации, в случае несоответствия товара требованиям контракта, а также документам, указанным в п. 5.3 Контракта, Заказчик отказывается от приемки товара и принимает его на ответственное хранение.

6.9. Поставщик обязан заменить товар не соответствующего качества или возвратить заказчику уплаченную за него стоимость в течение 5 (пяти) дней с момента предъявления претензии. Все расходы, связанные с возвратом некачественного товара, в том числе расходы в связи с проведением контроля качества товара несет Поставщик. Поставщик обязан возместить расходы, связанные с возвратом некачественного товара, в течение 5 (пяти) дней с момента предъявления претензии.

7. Порядок оказания и приемки Услуг

7.1. Поставщик оказывает услуги по доставке и разгрузке товара. Услуги выполняются Поставщиком лично, либо с привлечением соисполнителей.

8. Гарантии

8.1. Поставщик гарантирует, что Товар, поставленный по Контракту, не имеет дефектов, в соответствии со Спецификацией (приложение № 1 к Контракту), технической и (или) эксплуатационной документацией производителя (изготовителя) Товара.

8.2. Поставщик гарантирует полное соответствие поставляемого Товара условиям Контракта, требованиям государственных стандартов качества, предъявляемым к данному виду товаров.

8.3. Гарантии качества товара должны быть предоставлены на весь объем поставляемого товара.

8.3.1. Весь поставляемый товар должен быть новым, не бывшим в эксплуатации, не восстановленным.

8.4. На момент поставки товара заказчику остаточный срок годности товара должен составлять **не менее 9 месяцев** от установленного (указанного) на упаковке.

9. Порядок расчетов

9.1. Оплата по Контракту осуществляется за счет средств территориальных внебюджетных фондов, средств, полученных от иной приносящей доход деятельности.

9.2. Оплата по Контракту осуществляется в безналичном порядке путем перечисления денежных средств со счета Заказчика на счет Поставщика. Датой оплаты считается дата списания денежных средств со счета Заказчика.

Оплата по Контракту осуществляется после исполнения обязательств Поставщиком по поставке Товара.

9.3. Оплата по Контракту за поставленный Товар осуществляется Заказчиком после представления Поставщиком следующих документов или копий документов в день поставки товара:

а) счета;

б) счета-фактуры;

в) товарной накладной;

г) копий регистрационных удостоверений на Товар;

д) копии сертификата соответствия и (или) декларации о соответствии (если данный товар входит в единый перечень продукции, подлежащей обязательной сертификации и декларированию);

е) инструкции по использованию товара на русском языке.

9.4. На всех документах, перечисленных в подпунктах "а", "б", "в" пункта 9.3 Контракта обязательно должны быть указаны наименование Заказчика, Поставщика, номер и дата Контракта, серийные номера товара при их наличии, даты оформления и подписания документов.

9.5. Оплата по Контракту осуществляется по факту поставки всего заявленного товара в полном объеме в течение 15 рабочих дней с даты приемки товара и даты подписания заказчиком документа о приемке (акта о приемке товара), предусмотренного частью 7 статьи 94 Федеральным законом от 05.04.2013 № 44-ФЗ «О контрактной системе в сфере закупок товаров, работ, услуг для обеспечения государственных и муниципальных нужд».

10. Обеспечение исполнения Контракта

10.1. Обеспечение исполнения контракта предоставляется Поставщиком в размере 15% от цены контракта. Если при проведении аукциона начальная (максимальная) цена Контракта, указанная в извещении об осуществлении закупки, снижена Поставщиком на двадцать пять и более процентов, Поставщик предоставляет обеспечение исполнения Контракта с учетом положений статьи 37 Федерального закона от 05.04.2013 № 44-ФЗ «О контрактной системе в сфере закупок товаров, работ, услуг для обеспечения государственных и муниципальных нужд».

10.2. Исполнение Контракта может обеспечиваться предоставлением банковской гарантии, выданной банком и соответствующей требованиям статьи 45 Федерального закона о контрактной системе, или внесением денежных средств на указанный Заказчиком счет, на котором в соответствии с законодательством Российской Федерации учитываются операции со средствами, поступающими Заказчику. Способ обеспечения исполнения Контракта определяется Поставщиком самостоятельно.

10.3. Банковская гарантия должна быть безотзывной и соответствовать требованиям, установленным статьей 45 Федерального закона от 05.04.2013 № 44-ФЗ «О контрактной системе в сфере закупок товаров, работ, услуг для обеспечения государственных и муниципальных нужд».

10.4. В банковскую гарантию должно быть включено условие о праве Заказчика на бесспорное списание денежных средств со счета гаранта, если гарантом в срок не более чем пять рабочих дней не исполнено требование Заказчика об уплате денежной суммы по банковской гарантии, направленное до окончания срока действия банковской гарантии.

10.5. Срок действия банковской гарантии должен превышать предусмотренный контрактом срок исполнения обязательств, которые должны быть обеспечены такой банковской гарантией, не менее чем на один месяц, в том числе в случае его изменения в соответствии со статьей 95 ФЗ-44.

10.6. Заказчик рассматривает поступившую банковскую гарантию в срок, не превышающий трех рабочих дней со дня ее поступления.

10.7. Денежные средства, переданные в качестве обеспечения исполнения контракта, в том числе часть этих денежных средств, в случае уменьшения размера обеспечения исполнения контракта, возвращаются Поставщику не позднее, чем через 15 (пятнадцать) дней после даты исполнения Поставщиком своих обязательств по Контракту, в том числе обязательств по уплате неустойки (штрафов, пени).

10.8. В ходе исполнения контракта Поставщик вправе изменить способ обеспечения исполнения контракта и (или) предоставить заказчику взамен ранее предоставленного обеспечения исполнения

контракта новое обеспечение исполнения контракта, размер которого может быть уменьшен в порядке и случаях, которые предусмотрены частями 7.2 и 7.3 ст.96 44-ФЗ.

Поставщик освобождается от предоставления обеспечения исполнения контракта в случае, установленном в ч.8.1. ст.96 ФЗ-44.

10.9. В случае отзыва в соответствии с законодательством Российской Федерации у банка, предоставившего банковскую гарантию в качестве обеспечения исполнения контракта, лицензии на осуществление банковских операций Поставщик обязан предоставить новое обеспечение исполнения контракта не позднее одного месяца со дня надлежащего уведомления заказчиком поставщика о необходимости предоставить соответствующее обеспечение.

За каждый день просрочки исполнения поставщиком данного обязательства начисляется пеня.

10.10. По настоящему Контракту должны быть обеспечены обязательства Поставщиком по возмещению убытков Заказчика, причиненных неисполнением или ненадлежащим исполнением обязательств по настоящему Контракту, а также обязанность по выплате неустойки (штрафа, пени), иных долгов, возникших у Поставщика перед Заказчиком.

10.11. Сумма обеспечения исполнения обязательств по контракту подлежит выплате Заказчику в качестве компенсации за убытки, оплаты неустойки, которые могут наступить вследствие неисполнения или ненадлежащего исполнения обязательств по контракту.

10.12. Обеспечение исполнения контракта удерживается Заказчиком в полном объеме в случае одностороннего отказа Заказчика от исполнения контракта.

10.13. Антидемпинговые меры применяются в случаях, предусмотренных Федеральным законом от 05.04.2013 № 44-ФЗ «О контрактной системе в сфере закупок товаров, работ, услуг для обеспечения государственных и муниципальных нужд».

10.14. Реквизиты для перечисления обеспечения исполнения контракта:

ИНН 4346011211/ КПП 434501001
ОКПО 01928129/ОКТМО 33701000
КБК 80100000000000000000
Банковские реквизиты:
Получатель: Министерство финансов Кировской области
(КОГБУЗ «Кировская областная клиническая больница» л/с 05801000021)
расчетный счет: № 40302810100004000001
Наименование банка:
Отделение по Кировской области Волго-Вятского главного
управления Центрального банка Российской Федерации
(сокращенное наименование – Отделение Киров)
БИК 043304001

11. Ответственность Сторон

11.1. За неисполнение или ненадлежащее исполнение условий Контракта Стороны несут ответственность в соответствии с законодательством Российской Федерации.

В случае привлечения к исполнению Контракта соисполнителей, ответственность перед Заказчиком за неисполнение обязательств по Контракту несет Поставщик.

11.2. Размер штрафа устанавливается Контрактом в порядке, установленном Правилами определения размера штрафа, начисляемого в случае ненадлежащего исполнения заказчиком, неисполнения или ненадлежащего исполнения поставщиком (подрядчиком, исполнителем) обязательств, предусмотренных контрактом (за исключением просрочки исполнения обязательств заказчиком, поставщиком (подрядчиком, исполнителем), утвержденными постановлением Правительства Российской Федерации от 30 августа 2017 г. № 1042 (далее - Правила определения размера штрафа).

11.3. В случае просрочки исполнения Заказчиком обязательств, предусмотренных Контрактом, а также в иных случаях неисполнения или ненадлежащего исполнения Заказчиком обязательств, предусмотренных Контрактом, Поставщик вправе потребовать уплаты неустоек (штрафов, пеней).

11.4. Пеня начисляется за каждый день просрочки исполнения Заказчиком обязательства, предусмотренного Контрактом, начиная со дня, следующего после дня истечения установленного Контрактом срока исполнения обязательства. При этом размер пени устанавливается в размере одной трехсотой действующей на дату уплаты пеней ключевой ставки Центрального банка Российской Федерации от неуплаченной в срок суммы.

11.5. За каждый факт неисполнения Заказчиком обязательств, предусмотренных Контрактом, за исключением просрочки исполнения обязательств, предусмотренных Контрактом, Поставщик вправе взыскать с Заказчика штраф в размере 1 000, 00 рублей.

11.6. В случае нарушения Поставщиком срока представления документов, предусмотренного пунктом 9.3 Контракта, Заказчик не несет ответственность, установленную пунктами 11.3 - 11.5 Контракта.

11.7. Общая сумма начисленных штрафов за ненадлежащее исполнение Заказчиком обязательств, предусмотренных Контрактом, не может превышать цену Контракта.

11.8. В случае просрочки исполнения Поставщиком обязательств, предусмотренных Контрактом, а также в иных случаях неисполнения или ненадлежащего исполнения Поставщиком обязательств, предусмотренных Контрактом, Заказчик направляет Поставщику требование об уплате неустоек (штрафов, пеней).

11.9. Пеня начисляется за каждый день просрочки исполнения Поставщиком обязательства, предусмотренного Контрактом, в размере одной трехсотой действующей на дату уплаты пени ключевой ставки Центрального банка Российской Федерации от цены Контракта, уменьшенной на сумму, пропорциональную объему обязательств, предусмотренных Контрактом и фактически исполненных Поставщиком.

11.10. За каждый факт неисполнения или ненадлежащего исполнения Поставщиком обязательств, предусмотренных Контрактом, за исключением просрочки исполнения обязательств (в том числе гарантийного обязательства), предусмотренных Контрактом, Поставщик выплачивает Заказчику штраф в размере 1 % от цены контракта.

11.11. За каждый факт неисполнения или ненадлежащего исполнения Поставщиком обязательства, предусмотренного Контрактом, которое не имеет стоимостного выражения, Поставщик выплачивает Заказчику штраф в размере 1 000 рублей.

11.12. Общая сумма начисленных штрафов за неисполнение или ненадлежащее исполнение Поставщиком обязательств, предусмотренных Контрактом, не может превышать цену Контракта.

11.13.В течение 20 дней, с момента возникновения права требования оплаты пени, Заказчик направляет Поставщику претензионное письмо с требованием оплаты пени в течение 7 дней с даты получения претензионного письма, рассчитанной в соответствии с положениями законодательства и условиями Контракта.

11.14. При неоплате (отказе от уплаты) Поставщиком пени, начисленной в соответствии с условиями Контракта, по истечении срока, указанного в претензионном письме, Заказчик имеет право удержать сумму пени из суммы, подлежащей оплате Поставщику за поставленные товары, которые приняты заказчиком, или в течение 40 дней с момента возникновения права требования оплаты пени направить в суд исковое заявление с требованием оплаты пени, рассчитанной в соответствии с положениями законодательства и Контракта за весь период просрочки исполнения.

12. Срок действия Контракта, изменение и расторжение Контракта

12.1. Контракт вступает в силу с даты подписания и действует до «31» декабря 2021 года.

12.2. Все изменения Контракта должны быть совершены в письменном виде и оформлены дополнительными соглашениями к Контракту.

12.3. Контракт может быть расторгнут по соглашению Сторон, по решению суда, в случае одностороннего отказа стороны Контракта от исполнения Контракта в соответствии с гражданским законодательством.

12.4. Стороны вправе принять решение об одностороннем отказе от исполнения Контракта по основаниям, предусмотренным Гражданским кодексом Российской Федерации, для одностороннего отказа от исполнения отдельных видов обязательств в порядке и сроки, определенные статьей 95 Федерального закона о контрактной системе.

12.5. В случае если Заказчиком проведена экспертиза поставленного Товара с привлечением экспертов, экспертных организаций, решение об одностороннем отказе от исполнения Контракта может быть принято Заказчиком только при условии, что по результатам экспертизы поставленного Товара в заключении эксперта, экспертной организации будут подтверждены нарушения условий Контракта, послужившие основанием для одностороннего отказа Заказчика от исполнения Контракта.

12.6. Заказчик обязан принять решение об одностороннем отказе от исполнения Контракта, если в ходе исполнения Контракта установлено, что Поставщик не соответствует установленным документацией о закупке требованиям к участникам закупки или предоставил недостоверную информацию о своем соответствии таким требованиям, что позволило ему стать победителем определения Поставщика.

12.7. Существенные условия Контракта могут быть изменены только в случаях, предусмотренных Федеральным законом о контрактной системе.

13. Исключительные права

13.1. Поставщик гарантирует отсутствие нарушения исключительных прав третьих лиц, связанных с поставкой и использованием Товара в рамках Контракта.

13.2. Все убытки, понесенные Заказчиком при нарушении исключительных прав третьих лиц при использовании Товара, включая судебные расходы и материальный ущерб, возмещаются Поставщиком.

14. Обстоятельства непреодолимой силы

14.1. Стороны освобождаются от ответственности за полное или частичное неисполнение своих обязательств по Контракту, если их неисполнение явилось следствием обстоятельств непреодолимой силы.

14.2. Под обстоятельствами непреодолимой силы понимают такие обстоятельства, которые возникли после заключения Контракта в результате непредвиденных и непредотвратимых событий,

неподвластных Сторонам, включая, но не ограничиваясь: пожар, наводнение, землетрясение, другие стихийные бедствия, запрещение властей, террористический акт при условии, что эти обстоятельства оказывают воздействие на выполнение обязательств по Контракту и подтверждены соответствующими уполномоченными органами.

14.3. Сторона, у которой возникли обстоятельства непреодолимой силы, обязана в течение 5 дней письменно информировать другую Сторону о случившемся и его причинах.

14.4. Если, по мнению Сторон, исполнение Контракта может быть продолжено в порядке, действовавшем до возникновения обстоятельств непреодолимой силы, то срок исполнения обязательств по Контракту продлевается соразмерно времени, которое необходимо для учета действия этих обстоятельств и их последствий.

15. Дополнительные условия и заключительные положения

15.1. Во всем, что не предусмотрено Контрактом, Стороны руководствуются законодательством Российской Федерации.

15.3. Все споры и разногласия в связи с исполнением Контракта, разрешаются путем переговоров. Если по результатам переговоров Стороны не приходят к согласию, дело передается на рассмотрение в Арбитражный суд Кировской области.

15.5. Приложения к Контракту являются его неотъемлемой частью.

16. Реквизиты и подписи Сторон

Заказчик:	**Поставщик:**
КОГБУЗ «Кировская областная клиническая больница»	**ООО "МЕДТОРГСНАБ"**
610027, г. Киров, ул. Воровского,42,	302507, Российская Федерация, Орловская область, Орел г, Гайдара ул, 54, Квартира (офис) 206
(8332) 37-63-54, kokb@mail.ru	7-900-4840032, medtorgsnab@mail.ru
Р/с 40601810200003000001	ФИЛИАЛ № 3652 БАНКА ВТБ (ПАО)
В Отделении по Кировской области	Рас/с: 40702810919210000129
Волго-Вятского главного управления	Кор/с: 30101810545250000855
Центрального банка Российской Федерации	БИК: 042007855
ИНН 4346011211	ИНН: 5720022381 КПП: 575101001
КПП 434501001	ОГРН 1165749054107 ОКАТО 54401364000
БИК 043304001	ОКПО 02309954 ОКТМО 54701000001
	Дата постановки на налоговый учет: 29.04.2016 г.
И.о. главного врача	Директор
_____ С.А. Бакин	_____А.Н. Гришина

Приложение № 1
к Контракту № 0340200003320004146000 1
от «__» _____ 20__ г.

СПЕЦИФИКАЦИЯ

N п/п	Наименование Товара	Наименование страны происхождения Товара	Ед. измерения	Количество, в ед.	Цена за ед., включая Услуги, руб. (включая НДС)	Общая стоимость, включая Услуги, руб. (включая НДС)
1	2	3	4	5	6	7
1.	**Индикатор биологический для контроля стерилизации** Индикатор биологический для контроля процесса плазменной стерилизации марки DGM Steriguard КТРУ: 32.50.50.190-00001036	Швейцарская Конфедерация	шт.	59	1315,38	77 607,42
				1	1 315,59	1 315,59
Итого:						**78 923,01**

Наименование товара, единицы измерения, количество	Функциональные, технические, качественные, эксплуатационные характеристики товара и их значения
Индикатор биологический для контроля стерилизации, 60 шт. Индикатор биологический для контроля процесса плазменной стерилизации марки DGM Steriguard КТРУ: 32.50.50.190-00001036	Совместимость индикатора с плазменным стерилизатором Laoken (производитель Chengdu Laoken Technology Co., Ltd (КНР), имеющимся у заказчика
	Биологический индикатор представляет собой пластиковую пробирку, в которую помещено 2,2 x10 (6) КОЕ (колониеобразующих единиц) высушенных спор Geobacillus Stearothermophilus (G.tearothermophilus) и специально легко-ломающаяся ампула с цветной питательной средой.
	Индикатор сконструирован таким образом, что споры и питательная среда не соприкасаются, что позволяет транспортировать и хранить пробирки длительное время без охлаждения.

Подписи сторон

Заказчик
И.о. главного врача КОГБУЗ «КОКБ»

_____ С.А. Бакин

Поставщик
Директор ООО «МЕДТОРГСНАБ»

_____ А.Н. Гришина

КОНТРАКТ № 0340200003320005067000 1

на оказание услуг

(Идентификационный код закупки 202434601121143450100103270016203000)

Рег.№ 2434601121120000600

г. Киров «19» мая 2020 г.

Кировское областное государственное бюджетное учреждение здравоохранения «Кировская областная клиническая больница», именуемое в дальнейшем **«Заказчик»**, в лице исполняющего обязанности главного врача Бакина Сергея Анатольевича, действующего на основании Устава, и

Кировское областное государственное бюджетное учреждение здравоохранения «Медицинский информационно – аналитический центр», именуемое в дальнейшем **«Исполнитель»**, в лице директора Кашина Александра Викторовича, действующего на основании Устава, в дальнейшем совместно именуемые «**Стороны**», заключили настоящий Контракт о нижеследующем:

1. Предмет Контракта

1.1. Исполнитель обязуется оказать услуги по технической поддержке и сопровождению (далее – «Услуги») программно-аппаратного комплекса, (далее – «ПАК») в соответствии с Заданием на оказание услуг (Приложение № 1), а Заказчик обязуется принять оказанные услуги и произвести их оплату в порядке и сроки, установленные настоящим Контрактом.

1.2. Настоящий Контракт заключен на основании протокола от «08» мая 2020г. для закупки №0340200003320005067 и финансируется за счет средств территориальных внебюджетных фондов; средств, полученных от иной приносящей доход деятельности.

1.3. Срок оказания услуг – 12 месяцев с момента заключения контракта.

1.4. Место оказания услуг: 610027, г. Киров, ул. Воровского, 42.

2. Срок и порядок сдачи-приемки услуг

2.1. Услуги по настоящему Контракту оказываются Исполнителем в течение всего срока действия настоящего Контракта.

2.2. Сдача и приемка Услуг по настоящему Контракту оформляется путем двустороннего подписания Актов сдачи-приемки оказанных услуг (далее – «Акты»). Форма акта приведена в Приложении №3 и подписываются Сторонами и (или) их уполномоченными представителями (ответственными представителями в соответствии с настоящим Контрактом).

2.3. Исполнитель направляет Заказчику два экземпляра Акта на оказанные в течение календарного месяца Услуги вместе с комплектом бухгалтерских документов по окончании каждого календарного месяца не позднее 10 числа.

2.4. Заказчик в течение 5 (пяти) рабочих дней, со дня получения Акта, обязан возвратить Исполнителю один экземпляр подписанного Акта, либо передать Исполнителю мотивированный отказ от приемки Услуг. В случае мотивированного отказа Заказчика от приемки Услуг, Сторонами составляется двусторонний протокол разногласия с указанием недостатков Услуг и необходимых сроков их устранения. Если в течение установленного срока Заказчик не направит подписанный Акт или мотивированный отказ от его подписания, то обязательства Исполнителя по настоящему Контракту считаются выполненными, услуги оказанными и подлежат оплате в полном объеме.

2.5. Повторная приемка Услуг после устранения недостатков, осуществляется в порядке, установленном для первоначальной сдачи-приемки Услуг согласно п.2.4. Контракта.

3. Цена Контракта. Порядок расчётов

НМЦ= 150 000,00

3.1. Цена настоящего Контракта составляет: **150 000,00 (сто пятьдесят тысяч рублей 00 копеек)**. В цену Контракта включаются стоимость всех расходов, связанных с оказанием услуг все установленные налоги, включая НДС (если Исполнитель является плательщиком НДС) и другие возможные платежи.

3.2. Цена Контракта является фиксированной и не подлежит изменению в течение всего срока действия настоящего Контракта.

Сумма, подлежащая уплате юридическому лицу или физическому лицу, в том числе зарегистрированному в качестве индивидуального предпринимателя, уменьшается на размер налогов, сборов и иных обязательных платежей в бюджеты бюджетной системы Российской Федерации, связанных с оплатой контракта, если в соответствии с законодательством Российской Федерации о налогах и сборах такие налоги, сборы и иные обязательные платежи подлежат уплате в бюджеты бюджетной системы Российской Федерации заказчиком.

3.3. Оплата услуг осуществляется Заказчиком в безналичной форме путем перечисления денежных средств на счет Исполнителя. Оплата оказанных услуг осуществляется по цене единицы услуги исходя из объема фактически оказанных услуг в размере, не превышающем цены Контракта, указанной в п.3.1. Стоимость единицы услуги указана в Спецификации (Приложение №2 к Контракту).

3.4. Заказчик производит оплату в течение 30 календарных дней с момента подписания акта приемки – сдачи оказанных услуг на основании выставленных документов.

4. Права и обязанности сторон

4.1. Права и обязанности Исполнителя:

4.1.1. В течение 5-ти рабочих дней с момента подписания Контракта назначает ответственное лицо со стороны Исполнителя для координации работ по настоящему Контракту, направляет Заказчику контактные данные для обращений и информирования (Должность, фамилия, имя, отчество ответственного лица, телефон, e-mail и адрес сайта службы ТП) и наделить ответственное лицо полномочиями с правом подписи. Ответственное лицо наделяется правом подписи Актов приема-сдачи оказанных услуг (Приложение №3). В случае изменения ответственного лица информация передается Заказчику в течение 2 рабочих дней.

4.1.2. Исполнитель имеет право привлекать к исполнению Контракта субподрядчиков, соисполнителей. Исполнитель несет гражданско-правовую ответственность за неисполнение или некачественное исполнение услуг, оказанных привлеченными субподрядчиками, соисполнителями.

4.1.3. Исполнитель обеспечивает оказание услуг по технической поддержке и сопровождению программно-аппаратного комплекса в соответствии с требованиями федерального и регионального законодательства.

4.1.4. Оказание услуг по обеспечению обновлений установленных у Заказчика антивирусных программных средств не должно нарушать условий лицензионного договора на передачу неисключительных прав использования антивирусного программного обеспечения.

4.1.5. Исполнитель имеет право не обрабатывать запрос на техническую поддержку и сопровождение программного обеспечения в случаях:

- если в любой составляющей подсистемы Заказчиком были выполнены какие-либо изменения и/или доработки без согласования с Исполнителем;
- возникновения проблемы произошло вследствие невыполнения Заказчиком инструкций по работе с подсистемами РИР;
- несоответствия требованиям предоставления информации;
- если он касается вопроса, не являющегося предметом данного Контракта.

4.1.6. Исполнитель обязан своевременно предоставлять по запросу Заказчика достоверную информацию о ходе исполнения обязательств по оказанию услуг, своевременно уведомлять Заказчика о сложностях, возникающих при исполнении Контракта, которые могут повлиять на качество или сроки оказания услуг.

4.2. Права и обязанности Заказчика:

4.2.1. В течение 5-ти рабочих дней с момента подписания Контракта назначает ответственное лицо со стороны Заказчика для координации работ по настоящему Контракту, направляет Исполнителю контактные данные (организация, подразделение, должность, фамилия, имя, отчество ответственного лица, телефон, e-mail) и наделить ответственное лицо полномочиями с правом подписи. Ответственное лицо наделяется правом подписи Актов приема-сдачи оказанных услуг (Приложение №3). В случае изменения ответственного лица информация передается Исполнителю в течение 2 рабочих дней.

4.2.2. Заказчик обеспечивает для своих подразделений наличие каналов доступа в единую защищенную корпоративную сеть передачи данных учреждений здравоохранения Кировской области для оказания Исполнителем Услуг по данному Контракту;

4.2.3. Заказчик обеспечивает информационное взаимодействие между подразделениями Заказчика, другими медицинскими организациями региона в защищенной сети передачи данных системы здравоохранения Кировской области;

4.2.4. Заказчик обеспечивает выполнение инструкций по работе с ПАК.

4.2.5. В случае необходимости выполнения работ на объектах Заказчика, Заказчик обеспечивает доступ специалистам Исполнителя на свою территорию и предоставляет рабочие места для рабочей группы Исполнителя. Оснащенность и количество рабочих мест для рабочей группы согласовываются с Исполнителем.

4.2.6. Заказчик обеспечивает доступ к данным, документации и информации, необходимым для оказания Услуг по настоящему Контракту.

4.2.7. Заказчик обеспечивает рабочий процесс эксплуатации ПАК, а также организует процедуру резервного копирования данных на случай сбоев или некорректной работы ПАК.

4.2.8. Заказчик своевременно уведомляет Исполнителя о любых изменениях в исходных данных (количественных характеристик), предоставленных Исполнителю ранее и необходимых Исполнителю для оказания Услуг по настоящему Контракту.

4.2.9. Заказчик обеспечивает точное исполнение консультаций и плана действий, предоставленных Заказчику Исполнителем в рамках оказания Услуг по настоящему Контракту.

4.2.10. Заказчик обеспечивает заключение лицензионного договора на использование антивирусного программного обеспечения на все объекты защиты на весь срок действия Контракта.

4.3. Права и обязанности Сторон:

4.3.1. Стороны признают юридическую силу документов (включая уведомления, претензии, письма), подписанных ответственными представителями Сторон (определяемыми в качестве таковых в соответствии с условиями настоящего Контракта, Приложений и дополнительных соглашений к нему), подтверждают их обязательственную силу для Сторон, и допускают использование таких документов в качестве надлежащих доказательств при разрешении спорных вопросов, в том числе и в судебных инстанциях.

4.3.2. Рассматривают любые уведомления Сторон по настоящему Контракту, или в связи с ним как отправленные надлежащим образом, если они отправлены на имя ответственного лица со Стороны уведомляемого или на имя лица, имеющего официальные полномочия действовать от имени уведомляемой Стороны.

4.3.3. Стороны обязаны, в случае изменения указанных в настоящем Контракте адресов и (или) банковских или других реквизитов в течение трех рабочих дней письменно известить об этом друг друга, направив соответствующее уведомление. Уведомление может быть направлено по факсимильной связи и (или) почтовым отправлением с уведомлением о вручении. Сторона, не уведомившая/уведомившая ненадлежащим образом другую сторону об изменении указанных в настоящем Контракте адресов и (или) реквизитов, несет все неблагоприятные последствия, которые могут возникнуть в результате не уведомления/ненадлежащего уведомления другой стороны.

4.3.4. Стороны информируют друг друга о наступлении обстоятельств, которые не могут контролироваться Сторонами, и которые, по их мнению, окажут отрицательное влияние на оказание Услуг по настоящему Контракту.

5. Качество оказываемых услуг

5.1. Качество предоставляемых услуг должны соответствовать требованиями предъявляемым действующим законодательством Российской Федерации к данному виду услуг.

5.2. Оказание услуг не должно нарушать условий лицензионного договора на передачу неисключительных прав использования программного обеспечения подсистем РИР.

6. Требования к Исполнителю

6.1. Наличие действующей лицензии ФСБ на распространение и техническое обслуживание шифровальных (криптографических) средств, информационных систем и телекоммуникационных систем, защищенных с использованием шифровальных (криптографических) средств.

7. Обеспечение исполнения контракта

7.1. Обеспечение исполнения обязательств по настоящему Контракту осуществляется путем передачи Исполнителем Заказчику банковской гарантии, выданной банком и соответствующей требованиям статьи 45 Федерального закона РФ от 5 апреля 2013 г. N 44-ФЗ "О контрактной системе в сфере закупок товаров, работ, услуг для обеспечения государственных и муниципальных нужд" или внесением денежных средств на счет, указанный в п.7.2. настоящего Контракта. Способ обеспечения исполнения Контракта определяется Исполнителем, самостоятельно.

7.2. Размер обеспечения исполнения обязательств по настоящему Контракту предоставляется в сумме **7 500,00 (семь тысяч пятьсот рублей)**. В случае если предложенная Исполнителем цена Контракта снижена на 25% и более по отношению к начальной (максимальной) цене Контракта, обеспечение исполнения Контракта предоставляется в соответствии со статьей 37 Федерального закона РФ от 5 апреля 2013 г. N 44-ФЗ "О контрактной системе в сфере закупок товаров, работ, услуг для обеспечения государственных и муниципальных нужд".

Денежные средства, вносимые в качестве обеспечения исполнения Контракта, должны быть перечислены на расчетный счет по следующим реквизитам:
ИНН 4346011211/ КПП 434501001
ОКПО 01928129/ОКТМО 33701000
КБК 80100000000000000000
Банковские реквизиты:
Получатель: Министерство финансов Кировской области
(КОГБУЗ «Кировская областная клиническая больница» л/с 05801000021)
расчетный счет: № 40302810100004000001
Наименование банка:
Отделение по Кировской области Волго-Вятского главного
управления Центрального банка Российской Федерации
(сокращенное наименование – Отделение Киров)
БИК 043304001
Назначение платежа: обеспечение исполнения Контракта.

7.3. Срок действия банковской гарантии должен превышать срок действия Контракта не менее чем на один месяц, в том числе в случае его изменения в соответствии со статьей 95 Федерального закона РФ от 5 апреля 2013 г. N 44-ФЗ "О контрактной системе в сфере закупок товаров, работ, услуг для обеспечения государственных и муниципальных нужд". Заказчик

рассматривает поступившую банковскую гарантию в срок, не превышающий трех рабочих дней со дня ее поступления.

7.4. Денежные средства, внесенные в качестве обеспечения исполнения Контракта, возвращаются Исполнителю, надлежащим образом исполнившему взятые на себя по Контракту обязательства, не позднее, чем через 30 (тридцать) дней после последней даты исполнения Исполнителем своих обязательств по Контракту.

7.5. В ходе исполнения Контракта Исполнитель вправе предоставить Заказчику обеспечение исполнения Контракта, уменьшенное на размер выполненных обязательств, предусмотренных Контрактом, взамен ранее предоставленного обеспечения исполнения контракта. При этом может быть изменен способ обеспечения исполнения Контракта.

7.6. Исполнитель, в случае отзыва в соответствии с законодательством Российской Федерации у банка, предоставившего банковскую гарантию в качестве обеспечения исполнения Контракта, лицензии на осуществление банковских операций, обязан предоставить новое обеспечение исполнения Контракта не позднее одного месяца со дня надлежащего уведомления Заказчиком Исполнителя о необходимости предоставить соответствующее обеспечение. Размер такого обеспечения может быть уменьшен в порядке и случаях, которые предусмотрены частями 7, 7.1, 7.2 и 7.3 статьи 96 Федерального закона от 05.04.20134 г. № 44-ФЗ. За каждый день просрочки исполнения Исполнителем данного обязательства, начисляется пеня в размере, определенном в порядке, установленном в соответствии с п. 8.3. настоящего Контракта.

7.7. В случае предоставления обеспечения исполнения Контракта в виде банковской гарантии Заказчик имеет право на бесспорное списание денежных средств со счета гаранта, если гарантом в срок не более чем пять рабочих дней не исполнено требование Заказчика об уплате денежной суммы по банковской гарантии, направленное до окончания срока действия банковской гарантии.

8. Ответственность сторон. Разрешение споров

8.1. За неисполнение или ненадлежащее исполнение условий Контракта Стороны несут ответственность в соответствии с законодательством Российской Федерации.

В случае привлечения к исполнению Контракта соисполнителей, ответственность перед Заказчиком за неисполнение обязательств по Контракту несет Исполнитель.

8.2. В случае просрочки исполнения Заказчиком обязательств, предусмотренных Контрактом, а также в иных случаях неисполнения или ненадлежащего исполнения Заказчиком обязательств, предусмотренных Контрактом, Исполнитель вправе потребовать уплаты неустоек (штрафов, пени). Размер штрафа устанавливается в соответствии с Постановлением Правительства Российской Федерации от 30.08.2017 № 1042 «Об утверждении правил определения размера штрафа, начисляемого в случае ненадлежащего исполнения заказчиком, неисполнения или ненадлежащего исполнения поставщиком (подрядчиком, исполнителем) обязательств, предусмотренных Контрактом (за исключением просрочки исполнения обязательств заказчиком, поставщиком (подрядчиком, исполнителем), о внесении изменений в постановление правительства российской федерации от 15 мая 2017 г. N 570 и признании утратившим силу постановления правительства российской федерации от 25 ноября 2013 г. N 1063» (далее - Постановление)

Штраф начисляется за каждый факт неисполнения Заказчиком обязательств, предусмотренных Контрактом, за исключением просрочки исполнения обязательств, предусмотренных Контрактом, размер штрафа устанавливается в размере 1000 рублей.

Пеня начисляется за каждый день просрочки исполнения Заказчиком обязательства, предусмотренного Контрактом, начиная со дня, следующего после дня истечения установленного Контрактом срока исполнения обязательства и устанавливается в размере одной трехсотой действующей на дату уплаты пеней ключевой ставки Центрального банка Российской Федерации от не уплаченной в срок суммы.

Общая сумма начисленных штрафов за ненадлежащее исполнение заказчиком обязательств, предусмотренных Контрактом, не может превышать цену Контракта.

8.3. В случае просрочки исполнения Исполнителем обязательств, предусмотренных Контрактом, а также в иных случаях неисполнения или ненадлежащего исполнения Исполнителем обязательств, предусмотренных Контрактом, Заказчик направляет Исполнителю требование об уплате неустоек (штрафов, пени). Размер штрафа устанавливается в соответствии с Постановлением.

Штраф начисляется за каждый факт неисполнения или ненадлежащего исполнения Исполнителем обязательств, предусмотренных Контрактом, за исключением просрочки исполнения обязательств (в том числе гарантийного обязательства), предусмотренных Контрактом, размер штрафа устанавливается в размере 10 процентов цены Контракта (этапа).

За каждый факт неисполнения или ненадлежащего исполнения Исполнителем обязательства, предусмотренного Контрактом, которое не имеет стоимостного выражения, Исполнитель выплачивает Заказчику штраф в размере 1000 рублей.

Пеня начисляется за каждый день просрочки исполнения Исполнителем обязательства, предусмотренного Контрактом, начиная со дня, следующего после дня истечения установленного Контрактом срока исполнения обязательства, и устанавливается в размере одной трехсотой действующей на дату уплаты пени ключевой ставки Центрального банка Российской Федерации от цены Контракта, уменьшенной на сумму, пропорциональную объему обязательств, предусмотренных Контрактом и фактически исполненных Исполнителем.

Общая сумма начисленных штрафов за неисполнение или ненадлежащее исполнение Исполнителем обязательств, предусмотренных Контрактом, не может превышать цену Контракта.

8.4. Не позднее 20 дней с момента возникновения права требования оплаты неустойки (штрафа) от Исполнителя Заказчик направляет Исполнителю претензионное письмо с требованием оплаты в течение 7 дней с даты получения претензионного письма неустойки (штрафа), рассчитанной в соответствии с положениями законодательства и условиями Контракта.

8.5. В случае неоплаты (отказа от оплаты) Исполнителем неустойки в добровольном порядке, Заказчик вправе удержать неустойку из суммы подлежащей оплате Исполнителю.

8.6. Споры, возникшие по исполнению настоящего Контракта разрешаются путем переговоров, а при не достижении согласия - в Арбитражном суде Кировской области.

9. Обстоятельства непреодолимой силы

9.1. Стороны освобождаются от ответственности за частичное или полное неисполнение обязательств по настоящему Контракту, если это неисполнение явилось следствием обстоятельств непреодолимой силы (форс-мажор), возникших после его заключения, которые Стороны не могли предвидеть и предотвратить разумными мерами.

9.2. К обстоятельствам непреодолимой силы относятся: стихийные бедствия, землетрясения, военные действия, уличные беспорядки, забастовки, акты государственных или муниципальных органов и любые другие обстоятельства вне разумного контроля Сторон, влияющие на непосредственное выполнение условий настоящего Контракта.

9.3. Обстоятельства непреодолимой силы должны быть подтверждены Торгово-Промышленной палатой Российской Федерации или другим компетентным на то органом.

9.4. Наступление обстоятельств непреодолимой силы соразмерно отодвигает исполнение обязательств Сторон. Если срок действия обстоятельств непреодолимой силы превышает 30 (тридцать) суток, то любая из Сторон вправе расторгнуть настоящий Контракт, письменно уведомив об этом другую Сторону не менее чем за 5 (пять) суток до момента прекращения исполнения своих обязательств.

9.5. В случае наступления обстоятельств непреодолимой силы ни одна из Сторон не будет предъявлять другой Стороне связанных с этим имущественных санкций (штрафы, убытки, упущенную выгоду и т.д.).

10. Условия конфиденциальности

10.1. Стороны настоящим подтверждают, что существенная часть информации, которой они обмениваются в рамках подготовки, а также после заключения настоящего Контракта, носит конфиденциальный характер, являясь ценной для Сторон и не подлежащей разглашению, поскольку составляет служебную и/или коммерческую тайну, имеет действительную и потенциальную коммерческую ценность в силу ее неизвестности третьим лицам, к ней нет свободного доступа на законном основании. Никакая такая информация не может быть разглашена какой-либо из Сторон, каким бы то ни было другим лицам или организациям без предварительного письменного согласия на это другой Стороны в течение срока действия настоящего Контракта, а также в течение 5 (пяти) лет после его прекращения по любой причине.

10.2. Каждая Сторона обязана принимать все разумные меры, необходимые и целесообразные для предотвращения несанкционированного раскрытия конфиденциальной информации. При этом принимаемые меры должны быть не менее существенны, чем те, которые Сторона принимает для сохранения своей собственной информации подобного рода.

11. Заключительные положения

11.1. Настоящий Контракт вступает в силу с момента подписания и действует до 01.08.2021 года.

11.2. Заказчик вправе расторгнуть Контракт в одностороннем порядке, по соглашению сторон, по решению суда в соответствии с гражданским законодательством.

11.3. Изменение существенных условий Контракта при его исполнении не допускается, за исключением их изменения по соглашению сторон в следующих случаях:

а) при снижении цены Контракта без изменения предусмотренных Контрактом количества товара, объема работы или услуги, качества поставляемого товара, выполняемой работы, оказываемой услуги и иных условий Контракта;

б) если по предложению Заказчика увеличиваются предусмотренные Контрактом количество товара, объем работы или услуги не более чем на десять процентов или уменьшаются предусмотренные Контрактом количество поставляемого товара, объем выполняемой работы или оказываемой услуги не более чем на десять процентов. При этом по соглашению сторон допускается изменение с учетом положений бюджетного законодательства Российской Федерации цены Контракта пропорционально дополнительному количеству товара, дополнительному объему работы или услуги исходя из установленной в Контракте цены единицы товара, работы или услуги, но не более чем на десять процентов цены Контракта. При уменьшении предусмотренных Контрактом количества товара, объема работы или услуги стороны Контракта обязаны уменьшить цену Контракта исходя из цены единицы товара, работы или услуги. Цена единицы дополнительно поставляемого товара (работы или услуги) или цена единицы товара (работы или услуги) при уменьшении предусмотренного Контрактом количества поставляемого товара (работы или услуги) должна определяться как частное от деления первоначальной цены Контракта на предусмотренное в Контракте количество такого товара (работы или услуги).

В случаях, предусмотренных пунктом 6 статьи 161 Бюджетного кодекса Российской Федерации, при уменьшении ранее доведенных до государственного или муниципального заказчика как получателя бюджетных средств лимитов бюджетных обязательств. При этом государственный или муниципальный заказчик в ходе исполнения контракта обеспечивает согласование новых условий контракта, в том числе цены и (или) сроков исполнения контракта и (или) количества товара, объема работы или услуги, предусмотренных контрактом

Данные изменения условий Контракта оформляются дополнительным соглашением.

11.4. Прекращение действия Контракта не освобождает Стороны от обязательств по исполнению своих задолженностей по настоящему Контракту.

11.5. Во всем остальном, что не предусмотрено настоящим Контрактом стороны руководствуются действующим законодательством РФ.

11.6. Неотъемлемой частью Контракта являются следующие Приложения:

11.6.1. Приложение № 1 Задание на оказание услуг

11.6.2. Приложение № 2 Спецификация

11.6.3. Приложение № 3 Форма Акта сдачи-приемки оказанных услуг

11.6.4. Приложение № 4 Форма Акта выполненных работ (оказанных услуг)

12. Адреса и банковские реквизиты сторон:

Заказчик:
КОГБУЗ «Кировская областная клиническая больница»
610027, г. Киров, ул. Воровского,42,
Тел./факс: (8332) 37-63-54
E-mail: kokb@mail.ru
Р/с 40601810200003000001
В Отделении по Кировской области Волго-Вятского главного управления Центрального банка Российской Федерации
ИНН 4346011211
КПП 434501001
БИК 043304001

И.о. главного врача КОГБУЗ «КОКБ»

_____ / С.А. Бакин
«___» _____ 2020г.
мп

Исполнитель:
КОГБУЗ «Медицинский информационно-аналитический центр»
610017, г. Киров, ул. Герцена, 49
ИНН 4347026549 / КПП 434501001
р/с 40601810200003000001
в Отделении по Кировской области Волго-Вятского главного управления Центрального банка Российской Федерации
л/с 07801000443
БИК 043304001
ОКПО 22947993 ОГРН 1034316533998
Тел/факс.(8332) 38-90-15 / 38-90-29
E-Mail ki@medkirov.ru

Директор КОГБУЗ «МИАЦ»

_____ / А.В. Кашин
«___» _____ 2020 г.
мп

Приложение № 1 к Контракту
№ 03402000033200050670001
от «___»_____ 2020 г.

ЗАДАНИЕ
на оказание услуги по технической поддержке
и сопровождению программно-аппаратного комплекса

Используемые термины и сокращения

Программно-аппаратный комплекс (ПАК) - набор технических (сервера, рабочие станции, периферийное оборудование, коммутаторы, маршрутизаторы) и программных средств (операционные системы, программные средства защиты, прикладные программные средства), работающих совместно для автоматизации деятельности медицинской организации и обеспечивающих информационное взаимодействие между подразделениями Заказчика, другими медицинскими организациями и региональным информационным ресурсом здравоохранения Кировской области.

Автоматизированное рабочее место (АРМ) – компьютер или тонкий клиент, функционирующие в защищенной сети для выполнения задач Заказчика.

Комплексная медицинская информационная система (КМИС) – информационная система, являющая составным элементом ПАК и предназначенная для автоматизации деятельности медицинских организаций (МО) независимо от формы собственности (государственное, ведомственное или коммерческое) и специализации.

1. Оказание услуг по технической поддержке и сопровождению программно-аппаратного комплекса (далее – Услуги) относится к ПАК, установленному у ***Заказчика***.

Перечень прикладных подсистем КМИС указан в *Приложении № 1* к Заданию на оказание Услуги.

Заказчик является участником информационного взаимодействия между другими медицинскими организациями Кировской области в единой защищенной сети передачи данных учреждений здравоохранения.

Услуги оказываются только для текущих версий прикладных подсистем КМИС, предоставленных ***Исполнителем*** и не содержащих каких-либо изменений и/или доработок со стороны ***Заказчика,*** если они не были согласованы с ***Исполнителем***. Под текущей версией понимается последняя версия, доступная для установки на данный момент.

1.1. ПАК функционирует в следующих структурных подразделениях ***Заказчика*****:**

№ п/п	Наименование структурного подразделения	Место нахождения структурного подразделения
1	Поликлиника	610027, г. Киров, ул. Воровского, д.42
2	Стационар	610027, г. Киров, ул. Воровского, д.42

2. *Услуги по технической поддержке и сопровождению программно-аппаратного комплекса включают*:

- Предоставление новых версий, пакетов обновления прикладных подсистем КМИС.
- Оказание услуг по функционированию подсистемы информационной безопасности единой защищенной сети передачи данных.
- Оказание услуг по обеспечению работы сетевой инфраструктуры единой защищенной сети передачи данных.
- Оказание услуг по обеспечению работы серверов единой защищенной сети передачи данных, в том числе функционирующих в средах виртуализации.

- Оказание услуг по обеспечению работы АРМ защищенной сети.
- Оказание услуг по обеспечению доступа пользователей к прикладным подсистемам КМИС.
- Оказание услуг по обеспечению поддержки информационного взаимодействия.
- Оказание услуг по обучению специалистов Заказчика.

Исполнитель обеспечивает доступ Заказчика к информационным ресурсам службы технической поддержки.

Оказание Услуг может производится дистанционно (*без присутствия специалистов* ***Исполнителя*** *на территории* ***Заказчика***). В случае необходимости выполнения работ на объектах Заказчика, Заказчик обеспечивает доступ специалистам Исполнителя на свою территорию и предоставляет рабочие места для Исполнителя.

2.1. Предоставление новых версий, пакетов обновления прикладных подсистем КМИС

Предоставление новых версий, пакетов обновления *осуществляется в течение всего срока* оказания Услуг в случаях, повлекших исправления в прикладных подсистемах:
- при изменении федеральных или региональных нормативных актов;
- при улучшении или добавлении функционала программного обеспечения разработчиком;
- при исправлении разработчиком выявленных ошибок в программном обеспечении.

Предоставление новых версий, пакетов обновления прикладных подсистем *осуществляется по мере выпуска* их разработчиком программного обеспечения. Установка новых версий, пакетов обновления прикладных подсистем является обязательной у всех пользователей Заказчика, зарегистрированных в КМИС на момент выхода новых версий, пакета обновлений.

Исполнитель предоставляет ***Заказчику*** обновления прикладных подсистем КМИС, включая:
- новые версии программного обеспечения (статус версии *Final*);
- пакеты обновления программного обеспечения (статус версии *Release Candidate (RC))*;
- последние версии отдельных шаблонов, приложений и иных компонентов программного обеспечения;
- документация пользователя и администратора программного обеспечения в формате PDF;
- инструкции по внедрению и использованию программного обеспечения.

Исполнитель проводит тестирование новых версий, пакетов обновления прикладных подсистем КМИС на своей технической базе для обнаружения, локализации и исправления ошибок и соответствие законодательству.

Исполнитель обеспечивает актуализацию федеральной и региональной нормативно-справочной информации необходимой для функционирования прикладных подсистем в соответствии с требованиями действующего законодательства, сведения федеральной системы нормативно-справочной информации единой государственной информационной системой здравоохранения Министерства здравоохранения РФ (далее - ЕГИСЗ).

Исполнитель предоставляет новые версии, пакеты обновлений путем размещения пакетов обновления на FTP. Обновление отдельных модулей прикладных подсистем осуществляется автоматически через подсистему обновлений программного обеспечения.

Исполнитель информирует о выходе новых версий, пакетов обновлений путем публикации информации на сайте технической поддержки и/или почтовым сообщением на электронный адрес ***Заказчика***.

Исполнитель разрабатывает и предоставляет ***Заказчику*** инструкцию по обновлению. ***Заказчик*** скачивает и устанавливает новые версии, пакеты обновлений в соответствии с

требованиями инструкции, включая обязательное резервное копирование прикладных подсистем и ее компонентов (*СУБД, баз данных, шаблонов приложений и т.д.*).

Заказчик в рамках оказания Услуг по настоящему Контракту имеет право направлять в адрес ***Исполнителя*** предложения по изменению или доработке прикладных подсистем КМИС. Средняя норма времени оказания услуги на одно обращение ***Заказчика*** по изменению/ доработке составляет 120 чел/часов ***Исполнителя***.

2.2. Оказание услуг по функционированию подсистемы информационной безопасности единой защищенной сети передачи данных.

Исполнитель обеспечивает техническое функционирование единой защищённой сети передачи данных учреждений здравоохранения Кировской области, развернутой на базе средств криптографической защиты информации (далее - СКЗИ) VipNet в части корректного функционирования СКЗИ, установленного на аппаратных средствах ***Заказчика***.

В случае сбоя в работе СКЗИ, либо необходимости его переустановки, ***Исполнитель*** по обращению ***Заказчика***, проводит настройку СКЗИ для обеспечения безопасного обмена данными в единой защищенной сети передачи данных.

В случае обновлений СКЗИ VipNet, установленных у ***Заказчика***, ***Исполнитель*** обеспечивает переустановку СКЗИ на компьютерах и серверах ***Заказчика***, подключенных в единую защищенную корпоративную сеть передачи данных учреждений здравоохранения Кировской области.

Исполнитель обеспечивает изготовление ключевых документов для шифровальных (*криптографических*) средств, установленных у ***Заказчика*** для подключения в единую защищенную корпоративную сеть передачи данных учреждений здравоохранения Кировской области, а также их своевременное обновление ключевых документов при окончании их срока действия.

Лицензии и ключевые файлы на СКЗИ VipNet установленные у Заказчика, предоставляются Заказчиком. Лицензии на криптографические программные средства VipNet, необходимые Исполнителю для оказания Услуг в рамках данного Контракта, приобретаются ***Заказчиком***.

Исполнитель обеспечивает техническую поддержку антивирусных баз (ЗАО «Лаборатория Касперского») на серверах антивирусной защиты ***Заказчика***, подключенных в единую защищенную корпоративную сеть передачи данных учреждений здравоохранения Кировской области. ***Исполнитель*** обеспечивает неизменность установленного и сертифицированного ФСТЭК антивирусного программного обеспечения в соответствии с требованиями 152-ФЗ.

Лицензии и ключевые файлы на антивирусное программное обеспечение, установленное у Заказчика, предоставляются Заказчиком. Исполнитель, при оказании Услуг с использованием технологий удаленного доступа, обязан обеспечить антивирусную защиту своего оборудования, используемого для оказания Услуг.

2.3. **Оказание услуг по обеспечению работы сетевой инфраструктуры единой защищенной сети передачи данных**

Исполнитель обеспечивает первоначальную установку и настройку активного сетевого оборудования: маршрутизаторы, коммутаторы, модемы и прочее – для обеспечения работоспособности ПАК. Активное сетевое оборудование необходимое для обеспечения работоспособности ПАК приобретаются ***Заказчиком***.

Исполнитель в соответствии с обращением ***Заказчика*** осуществляет обнаружение (диагностику) неисправностей, отклонений в работе или других параметров активного сетевого оборудования Заказчика и выдает рекомендации по улучшению работы структурированной кабельной сети и активного сетевого оборудования ***Заказчика***. Средняя норма времени оказания услуги на одно обращение ***Заказчика*** по диагностике и выдаче рекомендаций составляет 4 чел/часов ***Исполнителя***.

2.4. Оказание услуг по обеспечению работы серверов единой защищенной сети передачи данных, в том числе функционирующих в средах виртуализации

Исполнитель обеспечивает первоначальную установку и настройку серверов ***Заказчика*** единой службы каталогов Active Directory являющуюся логической основой единой защищенной сети передачи данных учреждений здравоохранения, осуществляет централизованное управление пользователями сети, группами, общими папками и контролирует разграничение прав доступа к сетевым ресурсам.

Исполнитель в соответствии с обращением ***Заказчика*** осуществляет настройку ролей сервера ***Заказчика.***

Исполнитель в соответствии с обращением ***Заказчика*** осуществляет обнаружение (диагностику) неисправностей, отклонений в работе или других параметров серверов ***Заказчика*** и используемого совместно с ними периферийного оборудования и выдает рекомендации по работе серверного аппаратного оборудования, программного обеспечения и периферийного оборудования. Оборудование необходимое для оказания услуг предоставляется ***Заказчиком***. Средняя норма времени оказания услуги на одно обращение ***Заказчика*** по диагностике и выдаче рекомендаций составляет 6 чел/часов ***Исполнителя***.

2.5. Оказание услуг по обеспечению работы АРМ защищенной сети

Исполнитель в соответствии с обращением ***Заказчика*** осуществляет обнаружение (диагностику) неисправностей, отклонений в работе или других параметров АРМа ***Заказчика*** и используемого совместно с ними периферийного оборудования, анализ технического состояния, поиск неисправностей, подключение периферийных устройств и выдает рекомендации по работе программного обеспечения и периферийного оборудования АРМ. Оборудование необходимое для оказания услуг предоставляется ***Заказчиком***. Средняя норма времени оказания услуги на одно обращение ***Заказчика*** по диагностике и выдаче рекомендаций составляет 3 чел/часов ***Исполнителя***.

2.6. Оказание услуг по обеспечению доступа пользователей к прикладным подсистемам КМИС

Обеспечение доступа пользователей к прикладным подсистемам КМИС осуществляется в течение всего срока оказания услуг по технической поддержке и сопровождению ПАК по обращению ***Заказчика***.

Исполнитель обеспечивает поддержку групп доступа в адресных книгах прикладных подсистем КМИС, проводит тестирование новых версий и пакетов обновления на соответствие функционала и групп доступа.

Исполнитель регистрирует в прикладных подсистемах КМИС нового пользователя, вносит пользователя в группы доступа и передает идентификационный файл пользователя, логин и пароль ***Заказчику***. В случае окончания действия сертификата идентификационного файла пользователя, по обращению ***Заказчика*** продляет период действия.

2.7. Оказание услуг по обеспечению поддержки информационного взаимодействия

Исполнитель оказывает техническую поддержку информационного взаимодействия между подразделениями ***Заказчика***, с другими медицинскими организациями в региональной медицинской информационной системе здравоохранения Кировской области.

Исполнитель обеспечивает техническую поддержку информационного взаимодействия прикладных подсистем КМИС ***Заказчика*** с другими информационными системами, интегрированными с КМИС в соответствии с перечнем:

- лабораторной информационной системой;
- информационной системой службы скорой медицинской помощи;
- мониторинг патологоанатомических исследований;
- Мониторинг химико- токсилогических исследований;

- Мониторинг цитологических исследований;
- Индивидуальная программа реабилитации и абилитации;
- Электронный листок нетрудоспособности.

Исполнитель обеспечивает поддержку информационного взаимодействия прикладных подсистем КМИС ***Заказчика*** с федеральными сервисами ЕГИСЗ в соответствие с перечнем:

- сервис «Паспорт МО»;
- сервис «Регистр медицинского и фармацевтического персонала»;
- базовый федеральный сервис интегрированной электронной медицинской карты и сервисов доступа к ней;
- базовый федеральный сервис ведения расписания приемов специалистов, проведения консультаций, в том числе телемедицинских, и загрузки мощностей медицинской организации, а также электронной записи на прием к врачу, с учетом возможности интеграции с внешними информационными системами (сервис Регистратура);
- подсистемой нормативно-справочной информации Минздрава РФ.

2.8. Оказание услуг по обучению специалистов Заказчика

В соответствии с обращением ***Заказчика*** специалистами ***Исполнителя*** проводится обучение группы специалистов ***Заказчика*** (не более 10 человек одновременно) работе с прикладными подсистемами КМИС. План-график обучения составляется ***Исполнителем*** и согласуется с ***Заказчиком***.

Проведение обучения допустимо с использованием дистанционных технологий обучения.

3. Общие требования к оказанию Услуг

3.1. Время оказания Услуг

Обработка обращений ответственных лиц со стороны ***Заказчика*** осуществляется службой технической поддержки ***Исполнителя*** в течение всего срока оказания Услуг.

Исполнитель обеспечивает работу службы технической поддержки ежедневно, за исключением выходных и праздничных дней согласно законодательству РФ:

Пн - чт: с 8:00 до 17:00ч.;

Пт (*а также предпраздничные дни*): с 8:00 до 16:00ч., (время московское).

3.2. Порядок подачи и обработки обращений

Обращения в службу технической поддержки оформляются в соответствии с образцом, указанным в п. 3.2.1.

Обращение в службу технической поддержки ***Исполнителя*** осуществляется посредством письменного обращения *по электронной почте*.

Обращения в службу технической поддержки обрабатываются в порядке их поступления. Вне очереди могут обрабатываться обращения с высоким уровнем критичности, требующие экстренного вмешательства или консультации специалистов технической поддержки.

Допускаются ответы на обращения в виде ссылок на соответствующий раздел документации или справочной системы программного обеспечения, или документ базы знаний.

3.2.1. Образец обращения в службу технической поддержки

Письменное обращение в службу технической поддержки составляется по следующей форме:

Кому: Служба технической поддержки (e-mail)

Тема: [Тип обращения] - [Система/Подсистема] - [Краткая формулировка обращения]

Примечание:

[Тип обращения] – ключевое слово, по которому осуществляется обращение в службу технической поддержки. Допустимы следующие ключевые слова:

- Ошибка
- Вопрос
- Предложение

[Система/Подсистема] – краткое наименование программного обеспечения, через символ «/» название подсистемы или модуля программного обеспечения.

[Краткая формулировка обращения] – краткое описание проблемы или вопроса, с которым обращается администратор МИС за поддержкой.

Примеры тем сообщения:

1) [Ошибка] - [КМИС/Рецепты ДЛО] - [*Неверно считается лимит лекарственных средств*]

2) [Вопрос] - [КМИС/Рецепты ДЛО] - [*Как установить признак дорогостоящего лекарственного средства?*]

3) [Предложение] - [КМИС/Рецепты ДЛО] - [*Добавить предупреждающее сообщение о выписке большого количества упаковок лекарственных средств*]

Содержание сообщения:

- Название медицинской организации (*Заказчика*);
- приоритет ошибки (*только для ошибок*);
- точная информация о текущей версии программного обеспечения:
- версия базы данных;
- версия клиентской части;
- версия операционной системы;
- детальная формулировка проблемы/вопроса/замечания:
- название модуля и/или подсистемы;
- указание места проявления проблемы/вопроса/замечания;
- описание последовательности действий, которые приводят к появлению проблемы/вопроса/замечания;
- описание проблемы/вопроса/замечания и их влияния на последующую работу программного обеспечения, в том числе текст появляющегося сообщения;
- указание на нормативный документ, если замечание касается соблюдения требований законодательства.
- ФИО, электронный адрес, телефон, должность ответственного лица Заказчика.

3.2.2. ***Обработка обращений Заказчика по актуальности нормативно-справочной информации.***

В случае обнаружения ***Заказчиком*** неактуальной информации в прикладных подсистемах КМИС или при изменении законодательства, ***Заказчик*** при обращении предоставляет ***Исполнителю*** новые нормативные документы или ссылки на официальные публичные источники в сети Интернет.

3.2.3. ***Обработка обращений Заказчика по ошибке, выявленной в работе прикладных подсистем КМИС.***

В случае обнаружения ***Заказчиком*** ошибок в работе, которые препятствуют его применению, ответственное лицо ***Заказчика*** сообщает об этом в службу технической поддержки ***Исполнителя***. К обращению могут прилагаться скриншоты сообщения об ошибке или неправильного результата работы с описанием ошибки и правильного алгоритма работы.

Исполнитель проверяет присланную информацию, тестирует программное обеспечение в соответствии с описанной в обращении ситуацией. В случае выявления в ходе тестирования ошибок в программном обеспечении ***Исполнитель*** обязуется исследовать ошибки и предпринять все необходимые усилия, чтобы в разумный срок предложить путь обхода

ошибки и инструкции по использованию программного обеспечения до появления обновлений программного обеспечения, в которых данная ошибка будет исправлена.

Если ошибка программного обеспечения не подтверждена, результат проверки сообщается ***Заказчику*** и проводится консультирование по способам локализации ошибки на конкретном рабочем месте пользователя.

В случае если обращение ***Исполнителем*** перенаправлено разработчику программного обеспечения, то ***Исполнитель*** сообщает ***Заказчику*** о регистрации задачи на сайте разработчика, либо ответ разработчика. Срок пересылки ответа разработчика ***Заказчику*** не более ***2 (двух)*** рабочих дней с момента его получения.

3.2.4. ***Обработка обращений Заказчика с предложениями по доработке программного обеспечения.***

Заказчик в рамках оказания Услуг по настоящему Контракту имеет право направлять в адрес ***Исполнителя*** предложения по разработке новых функций и совершенствованию работы прикладных подсистем КМИС, обеспечение работоспособности которого является предметом данного Контракта.

В рамках одного обращения передается одно предложение по изменению какой-либо функции или модуля подсистемы.

При обращении с предложением о доработке, ***Заказчик*** указывает место программного обеспечения (*модуль, документ, представление, отчет и т.д.*), в котором необходимо сделать доработку, а также предоставляется описание, какая именно доработка предлагается. Предложение может содержать графические материалы, поясняющие текущее состояние и желаемый результат.

В случае предложения ***Заказчика*** добавить учетный документ или отчет, к обращению прикладывается ссылка на нормативный документ, устанавливающий эту форму или отчет, а также образец нового документа или отчета в виде отдельного файла. Если в отчете требуются расчеты каких-то граф и показателей, то предоставляется методика расчета каждого показателя – из какого учетного документа и какого поля нужно брать те или иные значения, какие ограничения накладывать и какие расчеты производить.

При необходимости добавить в систему новый объект (*представление, поле, столбец и т.д.*), ***Заказчик*** в обращении приводит описание того места программного обеспечения, в котором необходимо сделать этот новый объект и подробное описание – как именно он должен быть устроен, откуда он берет данные и какие должны быть предусмотрены дополнительные особенности работы, если они есть (*например, фильтрация данных, условие сокрытия или доступности различным пользователям и т.д.*).

Все обращения ***Заказчика*** по доработке программного обеспечения, связанные с изменением нормативно-правовой базы, ***Исполнителем*** принимаются в работу и исполняются в согласованные с ***Заказчиком*** сроки. Обращения ***Заказчика*** по доработке программного обеспечения, не связанные с изменением нормативно-правовой базы рассматриваются ***Исполнителем*** в сроки, указанные в п. 3.2.5, после чего решение по возможности доработки доводится до ***Заказчика***.

Любую доработку программного обеспечения (*включая исправление ошибок*) ***Исполнитель*** должен проводить без нарушений условий лицензионного договора на программное обеспечение, которое подвергается доработке.

3.2.5. ***Сроки обработки обращений Заказчика.***

При оказании Услуг по технической поддержке и сопровождению ПАК должны быть обеспечены следующие сроки реагирования на обращения в службу технической поддержки ***Исполнителя:***

- *Сроки ответа на ошибки с момента регистрации обращения (по приоритетам*):

  a. Блокирующая ошибка – не более ***1 (одного)*** рабочего дня;

b. Критическая ошибка – не более ***2 (двух)*** рабочих дней;
c. Некритичная ошибка – не более ***10 (десяти)*** рабочих дней.

- *Срок ответа на вопрос* - не более ***5 (пяти)*** рабочих дней.
- *Срок рассмотрения предложения* - не более ***10 (десяти)*** рабочих дней.
- *Срок ответа на запрос активации* - не более ***2 (двух)*** рабочих дней.
- *Срок рассмотрения прочих обращений* - не более ***10 (десяти)*** рабочих дней.
-

Приоритет	Описание
«Блокирующий»	Ошибка приводит к невозможности работы медицинского учреждения в целом, или его подразделения, или одной из ключевых функций (*регистрация пациентов, ведение ЭМК, сдача реестра на оплату медицинской помощи и т.п.*)
«Критический»	Ошибка приводит к невозможности работы отдельного сотрудника или отдельной функции, например, внесение определенной медицинской записи, ошибка в расчете конкретного отчета и т.д.
«Некритический»	Ошибка приводит к затруднительному использованию сотрудниками части функционала или функционирование с низкой производительностью

3.3. Оказание услуг не должно нарушать законодательство в области авторского права и должно выполняться компанией, являющейся партнером компании «Комплексные медицинские информационные системы», являющейся правообладателем программного обеспечения КМИС, о чем должна быть предоставлено Заказчику в течение 5-и рабочих дней с момента подписания Контракта копия партнерского Договора с правообладателем.

Заказчик:

И.о. главного врача КОГБУЗ «КОКБ»

_____ / С.А. Бакин
«___» _____ 2020 г.
мп

Исполнитель:

Директор КОГБУЗ «МИАЦ»

_____ / А.В. Кашин
«___» _____ 2020 г.
мп

Приложение №1
к заданию на оказание услуг

Перечень
подсистем регионального информационного ресурса
здравоохранения Кировской области

«Карельская медицинская информационная система» (далее – КМИС) **редакция Professional** включает следующие подсистемы (функции):
«Регистратура поликлиники»;
«Запись пациентов на прием»;
«Ведение электронных амбулаторных карт пациентов»;
«Диспансерное наблюдение»;
«Льготное лекарственное обеспечение»;
«Медицинские и профилактический осмотры»;
«Приемное отделение стационара»;
«Ведение электронных стационарных карт пациентов»;
«Аптека»;
«Управление коечным фондом»;
«Оказание скорой и неотложной медицинской помощи»;
«Управление взаиморасчетами за оказанную медицинскую помощь (Финансово-экономическая система (ФЭС))»;
«Учет временной нетрудоспособности»;
«Инструментальная диагностика»;
«Лабораторная информационная система»;
«Клинико-экспертная работа»;
«Поддержка приема и размещения в санатории»;
«Классификаторы и справочники».
«Статистика»
«Электронная регистратура КМИС» (далее – ЭР) *включает следующие подсистемы (функции):*
«Запись пациентов на прием»;
«Ведение листа ожидания»;
«Поиск участка»;
«Поддержка мобильного клиента»;
«Поддержка информационного киоска»;
«Интеграция с календарём врача в КМИС»;
«Интеграция с федеральной электронной регистратурой и единым порталом государственных услуг» (далее – ЕГИСЗ)
«Региональный информационный ресурс КМИС» (далее - КМИС.РИР) *включает следующие подсистемы (функции):*
«Федеральная нормативно-справочная информация»;
«Региональная система учета льготников и выписки льготных рецептов»;
«Система оперативного мониторинга смертности»;
«Система оперативного мониторинга беременных»;
«Система оперативного мониторинга инфекционных больных»;
«Система оперативного мониторинга больных ССЗ»;
«Региональная система направления на госпитализацию»;
«Интегрированная электронная медицинская карта»;

«Экстренные извещения об отравлении ПАВ»
«Электронный листок нетрудоспособности»
«Интеграция с внешними лабораторными информационными системами»
«Интеграция с Единой диспетчерской службой скорой медицинской помощи»
«Мониторинг патологоанатомических исследований»
«Мониторинг химикоцитологических исследований»
«Мониторинг цитологических исследований»
«Индивидуальная программа реабилитации и абилитации»
«Интеграция с федеральным сервисом интегрированной электронной медицинской карты и сервисов доступа к ней (сервис ИЭМК)»
Обеспечивающие подсистемы информационного взаимодействия РИР *(предоставляются Исполнителем):*
«Подсистема обновлений программного обеспечения»
База знаний «Вопрос-ответ».

Заказчик:

И.о. главного врача КОГБУЗ «КОКБ»

_____ / С.А. Бакин
«___» _____ 2020 г.
мп

Исполнитель:

Директор КОГБУЗ «МИАЦ»

_____ / А.В. Кашин
«___» _____ 2020 г.
мп

Приложение № 2 к Контракту
№ 0340200003320005067000 1
от «___»_____ 2020 г.

СПЕЦИФИКАЦИЯ

Код услуги	Наименование услуги	Единица измерения услуги	Частота оказания услуги	Цена 1 единицы услуги, руб.
	1. Предоставление новых версий, пакетов обновления прикладных подсистем КМИС			
1.1	Предоставление новых версий, пакетов обновления прикладных подсистем КМИС	1 зарегистрированный пользователь*	По мере выхода	110,40
1.2	Изменение/доработка прикладных подсистем КМИС	1 чел/час	По обращению Заказчика	1 242,00
1.3	Поддержка механизма централизованного обновления пакетов, модулей прикладных подсистем КМИС	1 подсистема*	Ежемесячно	660,00
	2. Оказание услуг по функционированию подсистемы информационной безопасности программного обеспечения			
2.1	Установка, переустановка или обновление средств антивирусной защиты информации	1 обращение	По обращению Заказчика	828,00
2.2	Сопровождение механизма обновления средств антивирусной защиты информации и антивирусных баз	1 сервер*	Ежемесячно	87,60
2.3	Установка, переустановка или обновление средств криптографической защиты информации (СКЗИ) ViPNet Client	1 обращение	По обращению Заказчика	828,00
2.4	Настройка средств криптографической защиты информации (СКЗИ) ViPNet Client	1 обращение	По обращению Заказчика	1 656,00
2.5	Установка, переустановка или обновление СКЗИ ViPNet Coordinator	1 обращение	По обращению Заказчика	828,00
2.6	Настройка СКЗИ ViPNet Coordinator	1 обращение	По обращению Заказчика	1 656,00
2.7	Установка, переустановка СКЗИ на одном АРМ для работы с сертификатом проверки ключа квалифицированной электронной	1 обращение	По обращению Заказчика	552,00

	подписью			
2.8	Сопровождение СКЗИ сервера безопасности (ViPNet Coordinator)	1 объект*	Ежемесячно	105,60
2.9	Сопровождение СКЗИ клиента (ViPNet Client)	1 объект*	Ежемесячно	79,20
	3. Оказание услуг по обеспечению работы сетевой инфраструктуры единой защищенной сети передачи данных			
3.1	Первоначальная установка и настройка активного сетевого оборудования (маршрутизатор, коммутатор, модем и т.п.)	1 обращение	По обращению Заказчика	828,00
3.2	Диагностика и выдача рекомендаций по работе структурированной кабельной сети и активного сетевого оборудования (маршрутизаторы, коммутаторы, модемы и т.п.)	1 чел/час	По обращению Заказчика	2 484,00
	4. Оказание услуг по обеспечению работы серверов единой защищенной сети передачи данных, в том числе функционирующих в средах виртуализации			
4.1	Сопровождение службы каталогов Active Directory и настроенных ролей сервера	1 объект*	Ежемесячно	144,00
4.2	Установка и переустановка программного обеспечения сервера и периферийного оборудования	1 чел/час	По обращению Заказчика	1 656,00
4.3	Диагностика, настройка и выдача рекомендаций по работе серверного аппаратного оборудования, программного обеспечения и периферийного оборудования	1 чел/час	По обращению Заказчика	2 484,00
	5. Оказание услуг по обеспечению работы АРМ защищенной сети			
5.1	Установка и переустановка программного обеспечения и периферийного оборудования АРМ	1 чел/час	По обращению Заказчика	552,00
5.2	Диагностика настройки и выдача рекомендаций по работе программного обеспечения и периферийного оборудования АРМ	1 чел/час	По обращению Заказчика	1 656,00
	6. Оказание услуг по обеспечению доступа пользователей к программному обеспечению			
6.1	Создание новой учетной записи, удаление старых учетных записей пользователей	1 чел/час	По обращению Заказчика	69,00
6.2	Организация доступа пользователей к прикладной системе, включение в группу, предоставление ресурсов и прав	1 обращение	По обращению Заказчика	69,00
6.3	Сопровождение доступа зарегистрированных пользователей к прикладному программному обеспечению	1 зарегистрированный пользователь*	Ежемесячно	4,80

	7. Оказание услуг по обеспечению поддержки информационного взаимодействия			
7.1	Поддержка информационного взаимодействия между подразделениями Заказчика и с другими медицинскими организациями	1 подразделение*	Ежемесячно	176,40
7.2	Поддержка информационного взаимодействия с другими информационными системами, интегрированными с прикладными подсистемами КМИС	1 сервис	Ежемесячно	176,40
7.3	Поддержка информационного взаимодействия с федеральным сервисом ЕГИСЗ	1 сервис	Ежемесячно	351,60
	8. Оказание услуг по обучению специалистов Заказчика			
8.1	Обучение специалистов по работе с прикладным программным обеспечением	1 чел/час	По обращению Заказчика	552,00
			Итого цена единицы услуги:	**19 836,00**
			Цена контракта:	**150 000,00**

* Количество единиц услуги по данной позиции берется исходя из фактического количества единиц Заказчика на момент оказания услуги.

Кратность почасовой работы определяется в 0,25 часа

Заказчик:

И.о. главного врача КОГБУЗ «КОКБ»

_____ / С.А. Бакин
«___» _____ 2020 г.
мп

Исполнитель:

Директор КОГБУЗ «МИАЦ»

_____ / А.В. Кашин
«___» _____ 2020 г.
мп

Приложение № 3 к Контракту
№ 03402000033200050670001
от «___»_____ 2020 г.

ОБРАЗЕЦ

АКТ УЧЕТА №____
оказанных услуг

г. Киров «___» _____ 20__г.

Мы, представитель ***Исполнителя***_____
(наименование организации)
в лице_____ с одной стороны, и представитель
(должность, ФИО ответственного лица)
Заказчика -_____ в лице _____
(должность, ФИО ответственного лица)

с другой стороны, составили настоящий акт о том, что ***Исполнителем*** были оказаны следующие услуги по Контракту №_____ от «___» _____ 20___г.:

№ п/п	Наименование услуги	Ед. изм.	Количество

в том числе:
- Обработка обращений *Заказчика* службой технической поддержки *Исполнителя*

Номер обращения	Код услуги	Описание услуги	Количество времени (часов)

Сдал:
От Исполнителя: _____ _____ _____ _____
(дата) (должность) (подпись) (расшифровка подписи)
Принял:
От Заказчика: _____ _____ _____ _____
(дата) (должность) (подпись) (расшифровка подписи)

Заказчик:

И.о. главного врача КОГБУЗ «КОКБ»

_____ / С.А. Бакин
«___» _____ 2020 г.
мп

Исполнитель:

Директор КОГБУЗ «МИАЦ»

_____ / А.В. Кашин
«___» _____ 2020 г.
мп

Приложение № 4 к Контракту
№ 03402000033200050670001
от «___»_____ 2020 г.

ОБРАЗЕЦ

АКТ
выполненных работ (оказанных услуг)

г. Киров «___» _____ 20__г.

Исполнитель: _____

Заказчик: _____

№	Наименование работы (услуги)	Количество	Ед. изм.	Цена	Сумма
				Итого:	
				В том числе НДС (____%)	
				Всего (с учетом НДС)	

Всего оказано услуг с учетом стоимости материалов *(запчастей) на сумму:* _____

(_____ рублей ___ коп.),

в т.ч. НДС – _____ *(_____рублей___ копеек).*

Вышеперечисленные услуги оказаны в полном объеме и в срок.
Заказчик претензий по объему, качеству и срокам оказания услуг, не имеет / имеет *(нужное подчеркнуть, перечислить какие).*

Заказчик:

И.о. главного врача КОГБУЗ «КОКБ»

_____ / С.А. Бакин
«___» _____ 2020 г.
мп

Исполнитель:

Директор КОГБУЗ «МИАЦ»

_____ / А.В. Кашин
«___» _____ 2020 г.
мп

Контракт № 0340200003320004213000 1
на поставку товара
Рег.№ 2434601121120000587

г. Киров "12" мая 2020 г.

КОГБУЗ «Кировская областная клиническая больница», именуемое в дальнейшем "Заказчик", лице исполняющего обязанности главного врача Бакина Сергея Анатольевича, действующего на основании Устава, с одной стороны, и,

Общество с ограниченной ответственностью «Мир сантехники», именуемое в дальнейшем "Поставщик", в лице директора Захаровой Еленф Александровны, действующего на основании Устава, с другой стороны, вместе именуемые в дальнейшем "Стороны", заключили настоящий Контракт о нижеследующем:

1. Предмет Контракта

1.1. Поставщик обязуется поставить Заказчику сантехнические товары (далее – Товар) в соответствии со Спецификацией, являющейся Приложением №1 к настоящему Контракту, а Заказчик обязуется принять и оплатить поставленный Товар, в срок, установленный Контрактом.

1.2. Настоящий контракт заключен по результатам аукциона в электронной форме на основании протокола № 0340200003320004213-3 от "29" апреля 2020 г. и финансируется за счет средств территориальных внебюджетных фондов, средств, полученных от иной приносящей доход деятельности.

1.3. Наименование, количество, и стоимость Товара определены Сторонами в спецификации, являющейся неотъемлемой частью Контракта (Приложение №1 к Контракту).

1.4. Транспортировка товара должна осуществляться в крытых транспортных средствах в соответствии с правилами перевозок грузов, действующими на данном виде транспорта.

Товар должен транспортироваться с соблюдением условий хранения и транспортирования, предусмотренных нормативно-технической документацией и инструкцией по применению.

1.5. ИКЗ 202434601121143450100104620010000000

2. Права и обязанности Сторон

2.1. Заказчик обязуется:

2.1.1. Совершить все необходимые действия, обеспечивающие принятие Товара по количеству, качеству, ассортименту и комплектности в соответствии с условиями Контракта.

2.1.2. В течение 10 (Десяти) календарных дней с момента обнаружения уведомить Поставщика о несоответствии Товара по качеству, комплектности, принадлежностям (в том числе наличию необходимых документов), условиям Контракта, которые невозможно было обнаружить в момент приемки.

2.2. Поставщик обязуется:

2.2.1. Передать Заказчику Товар в порядке и на условиях Контракта.

2.2.2. Передать Товар, являющейся собственностью Поставщика, полностью свободным от прав третьих лиц, не состоящее в споре и под арестом, не являющееся предметом залога и т.п.

2.2.3. При передаче товара предоставить Заказчику надлежащим образом оформленные и действующие на момент поставки документы: копии сертификата соответствия и /или декларации о соответствии (если данный товар входит в единый перечень продукции, подлежащей обязательной сертификации и декларированию), паспорт товара (применительно к Товарам, для которых действующим законодательством предусмотрено предоставление паспорта), подтверждающие качество товара, его соответствие требованиям законодательства РФ и страну происхождения товара, а также инструкцию по эксплуатации и техническую документацию на русском языке.

2.2.4. Обеспечить в гарантийный период техническое обслуживание и ремонт поставляемого оборудования силами собственных или уполномоченных (привлеченных) служб технического обслуживания.

2.3. Заказчик вправе:

2.3.1. Отказаться от оплаты Товара, не соответствующего требованиям, установленным законодательством для определения качества товаров или Контракта.

2.3.2. В случае существенного нарушения Поставщиком требований к качеству Товара (обнаружения неустранимых недостатков, недостатков, которые не могут быть устранены без несоразмерных расходов или затрат времени или выявляются неоднократно либо проявляются вновь после их устранения, и других подобных недостатков) по своему выбору:

- отказаться от исполнения Контракта и потребовать возврата уплаченной за Товар денежной суммы;

- потребовать замены Товара ненадлежащего качества Товаром, соответствующим условиям Контракта.

2.4. Поставщик вправе:

2.4.1. По своему выбору потребовать оплаты Товара либо отказаться от исполнения Контракта, если Заказчик в нарушение Контракта отказывается принять и (или) оплатить Товар.

3. Срок и порядок поставки Товара

3.1. Поставка Товара осуществляется Поставщиком путем доставки Заказчику по адресу,

указанному в п. 3.2 Контракта.

3.2. Место поставки Товара: КОГБУЗ «Кировская областная клиническая больница», 610027, г. Киров, ул. Воровского, д. 42.

3.3. Риск случайной гибели или случайного повреждения Товара переходит к Заказчику с момента поставки товара. Факт передачи Товара оформляется путем подписания Сторонами товарных накладных.

3.4. Поставка товара осуществляется по заявкам Заказчика в течение 10 календарных дней с момента направления заявки.

Количество и объем заявок зависят от потребности Заказчика, возникшей в период действия Контракта.

Поставка товара без заявки Заказчика или поставка товара в объеме отличном от предусмотренного заявкой Заказчика не допускается.

Поставка по направленной заявке осуществляется в полном объеме, частичная поставка не допускается.

Датой поставки товара считается дата поступления и установки всего заявленного товара в полном объеме с предоставлением документов, указанных в п. 2.2.3., 3.5., 3.6. При невыполнении данного условия, товар считается не поставленным, принятию и оплате не подлежит.

Направление заявок осуществляется по факсу, электронной почте, указанных в разделе «Адреса и реквизиты сторон».

Количество и объем заявок зависят от финансирования Заказчика.

3.5. При передаче Товара Поставщик предоставляет следующие документы в двух экземплярах: счета, счета-фактуры и товарные накладные с обязательной ссылкой на номер Контракта, с указанием серийных номеров товара при их наличии, и иные необходимые документы. При поставке Товара без надлежащей документации Товар принятию и оплате не подлежит.

3.6. Приемка товара производится комиссией по приемке товара на складе Заказчика при условии поставки всего заявленного товара в полном объеме, предоставления надлежащим образом оформленных документов на товар: копии сертификата соответствия и /или декларации о соответствии (если данный товар входит в единый перечень продукции, подлежащей обязательной сертификации и декларированию), паспорт товара (применительно к Товарам, для которых действующим законодательством предусмотрено предоставление паспорта), подтверждающие качество товара, его соответствие требованиям законодательства РФ и страну происхождения товара, а также инструкцию по эксплуатации и техническую документацию на русском языке; счет-фактуры (счета), товарные накладные и другие документы в соответствии с действующим законодательством) в срок не позднее 20 рабочих дней после поставки товара на складе заказчика.

3.7. Приемка результатов поставленного товара оформляется документом о приемке (акт о приемке товара), который подписывается заказчиком (в случае создания приемочной комиссии подписывается всеми членами приемочной комиссии и утверждается заказчиком).

3.8. При обнаружении несоответствия качества, количества и ассортимента товара данный факт отражается в накладной или составляется акт о несоответствии товара, подписанный членами комиссии, о чем поставщик извещается уведомлением о вызове.

Акт о несоответствии товара, а также уведомление о вызове представителя направляются по электронной почте на адрес, указанный в разделе «Адреса и реквизиты сторон».

Дальнейшая приемка товара осуществляется только в присутствии уполномоченного представителя Поставщика. Представитель одногороднего Поставщика обязан явиться по вызову Заказчика не позднее, чем на следующий рабочий день после получения вызова, иногороднего – не позднее трех рабочих после получения вызова, не считая времени, необходимого для проезда.

3.9. Товар, не соответствующий требованиям, указанным в законодательстве для определения качества товаров и Контракте считается не поставленным.

3.10. Заказчик вправе привлечь к приемке товара экспертов, экспертные организации в случаях, предусмотренных Федеральным законом от 05.04.2013 № 44-ФЗ «О контрактной системе в сфере закупок товаров, работ, услуг для обеспечения государственных и муниципальных нужд».

3.11. Согласно пункту 1 статьи 514 Гражданского кодекса Российской Федерации, в случае несоответствия товара требованиям контракта, а также документам, указанным в п. 3.5., 2.2.3. Контракта, Заказчик отказывается от приемки товара и принимает его на ответственное хранение.

3.12. Поставщик обязан заменить товар не соответствующего качества или возвратить заказчику уплаченную за него стоимость в течение 5 (пяти) дней с момента предъявления претензии. Все расходы, связанные с возвратом некачественного товара, в том числе расходы в связи с проведением контроля качества товара несет Поставщик. Поставщик обязан возместить расходы, связанные с возвратом некачественного товара, в течение 5 (пяти) дней с момента предъявления претензии.

4. Гарантии

4.1. Качество поставляемого товара должно соответствовать требованиям государственных стандартов качества, предъявляемым к данному виду товаров. Товар должен быть новым (товар, который не был в употреблении, у которого не были восстановлены потребительские свойства). Весь поставляемый товар не должен иметь внешних повреждений и загрязнений, упаковка должна иметь

целостный вид. Товар, его качество, упаковка, маркировка должны соответствовать требованиям ГОСТ для соответствующего вида товара.

4.2. Гарантии качества товара должны быть предоставлены на весь объем поставляемого товара.

4.3. Срок предоставления гарантии качества (гарантийный срок) **– не менее 12 месяцев с момента поставки товара.**

4.4. Тара должна обеспечивать сохранность продукции при ее транспортировке и хранении, не допускать проникания влаги.

Гарантийные обязательства могут обеспечиваться предоставлением банковской гарантии, выданной банком и соответствующей требованиям статьи 45 Федерального закона от 5 апреля 2013 г. N 44-ФЗ "О контрактной системе в сфере закупок товаров, работ, услуг для обеспечения государственных и муниципальных нужд" (далее ФЗ-44), или внесением денежных средств на указанный заказчиком счет, на котором в соответствии с законодательством Российской Федерации учитываются операции со средствами, поступающими заказчику.

4.5. Способ обеспечения гарантийных обязательств, срок действия банковской гарантии определяются Поставщиком самостоятельно.

4.6. Размер обеспечения гарантийных обязательств составляет десять процентов начальной (максимальной) цены контракта.

4.7. Срок действия банковской гарантии должен превышать предусмотренный контрактом срок исполнения обязательств, которые должны быть обеспечены такой банковской гарантией, не менее чем на один месяц.

4.8. Возврат денежных средств, внесенных в качестве обеспечения гарантийных обязательств, Заказчик осуществляется на основании письменного заявления Поставщика в течение 30 дней с даты окончания срока действия гарантийных обязательств.

4.9. Оформление документа о приемке поставляемого товара осуществляется после предоставления обеспечения гарантийных обязательств поставщиком.

4.10. Поставщик (подрядчик, исполнитель) вправе изменить способ обеспечения гарантийных обязательств и (или) предоставить заказчику взамен ранее предоставленного обеспечения гарантийных обязательств новое обеспечение гарантийных обязательств.

4.11. В случае, если по каким-либо причинам обеспечение гарантийных обязательств по Контракту перестало быть действительным, закончило свое действие или иным образом перестало обеспечивать исполнение Поставщиком гарантийных обязательств по настоящему Контракту, Поставщик обязуется в течение 10 (десяти) дней предоставить Заказчику иное (новое) надлежащее обеспечение гарантийных обязательств по настоящему Контракту в соответствии с условиями, которые указаны в настоящем разделе.

4.12. По настоящему Контракту должны быть обеспечены гарантийные обязательства Поставщиком по возмещению убытков Заказчика, причиненных неисполнением или ненадлежащим исполнением обязательств по настоящему Контракту, а также обязанность по выплате неустойки (штрафа, пени), иных долгов, возникших у Поставщика перед Заказчиком.

4.13. Сумма обеспечения гарантийных обязательств по контракту подлежит выплате Заказчику в качестве компенсации за убытки, оплаты неустойки, которые могут наступить вследствие неисполнения или ненадлежащего исполнения обязательств по контракту.

5. Порядок расчетов

НМЦ= 90 420,00

5.1. Цена на поставляемый Товар составляет **68 653,80 (шестьдесят восемь тысяч шестьсот пятьдесят три рубля 80 копеек)**, в том числе НДС 20%.

5.2. Цена Контракта включает в себя стоимость товара, стоимость упаковки, страхования, хранения, стоимость доставки до Заказчика (разгрузки на складе Заказчика), все установленные налоги, включая НДС (если поставщик является плательщиком НДС), таможенные пошлины и другие обязательные платежи, выплаченные или подлежащие выплате.

5.3. Сумма, подлежащая уплате заказчиком юридическому лицу или физическому лицу, в том числе зарегистрированному в качестве индивидуального предпринимателя, уменьшается на размер налогов, сборов и иных обязательных платежей в бюджеты бюджетной системы Российской Федерации, связанных с оплатой контракта, если в соответствии с законодательством Российской Федерации о налогах и сборах такие налоги, сборы и иные обязательные платежи подлежат уплате в бюджеты бюджетной системы Российской Федерации заказчиком.

5.4. Указанная цена Контракта является твердой и определяется на весь срок исполнения Контракта.

5.5. Товар оплачивается Заказчиком при условии поставки заявленной партии товара в полном объеме, в безналичной форме путем перечисления денежных средств на расчетный счет Поставщика в течение 30 календарных дней с даты приемки товара и даты подписания заказчиком документа о приемке (акта о приемке товара), предусмотренного частью 7 статьи 94 Федеральным законом от 05.04.2013 № 44-ФЗ «О контрактной системе в сфере закупок товаров, работ, услуг для обеспечения государственных и муниципальных нужд».

6. Ответственность Сторон

6.1. Стороны несут ответственность за неисполнение или ненадлежащее исполнение своих

обязательств по Контракту в соответствии с законодательством РФ, Постановлением Правительства РФ от 30.08.2017г. № 1042.

6.2. Ответственность Заказчика:

6.2.1. В случае просрочки исполнения Заказчиком обязательств, предусмотренных Контрактом, Поставщик вправе потребовать уплаты пеней. Пеня начисляется за каждый день просрочки исполнения заказчиком обязательства, предусмотренного контрактом, в размере одной трехсотой действующей на дату уплаты пени ключевой ставки Центрального банка Российской Федерации от цены контракта, уменьшенной на сумму, пропорциональную объему обязательств, предусмотренных контрактом и фактически исполненных заказчиком.

6.2.2. За ненадлежащие исполнение Заказчиком обязательств, предусмотренных Контрактом, за исключением просрочки исполнения Заказчиком обязательств, предусмотренных Контрактом, устанавливается штраф в размере 1 000,00 рублей.

6.2.3. Общая сумма начисленных штрафов за ненадлежащее исполнение заказчиком обязательств, предусмотренных контрактом, не может превышать цену контракта.

6.3. Ответственность Поставщика:

6.3.1. В случае неисполнения или ненадлежащего исполнения Поставщиком обязательств, Поставщик обязуется уплатить Заказчику пеню. Пеня начисляется за каждый день просрочки исполнения поставщиком (подрядчиком, исполнителем) обязательства, предусмотренного контрактом, в размере одной трехсотой действующей на дату уплаты пени ключевой ставки Центрального банка Российской Федерации от цены контракта, уменьшенной на сумму, пропорциональную объему обязательств, предусмотренных контрактом и фактически исполненных поставщиком (подрядчиком, исполнителем).

В течение 20 дней, с момента возникновения права требования оплаты пени, Заказчик направляет Поставщику претензионное письмо с требованием оплаты пени в течение 7 дней с даты получения претензионного письма, рассчитанной в соответствии с положениями законодательства и условиями Контракта.

6.3.2. При неоплате (отказе от уплаты) Поставщиком пени, начисленной в соответствии с условиями Контракта, по истечении срока, указанного в претензионном письме, Заказчик имеет право удержать сумму пени из суммы, подлежащей оплате Поставщику за поставленные товары, которые приняты заказчиком, или в течение 40 дней с момента возникновения права требования оплаты пени направить в суд исковое заявление с требованием оплаты пени, рассчитанной в соответствии с положениями законодательства и Контракта за весь период просрочки исполнения.

6.3.3. В случае неисполнения или ненадлежащего исполнения Поставщиком обязательств, предусмотренных Контрактом, за исключением просрочки исполнения Поставщиком обязательств (в том числе гарантийного), предусмотренных Контрактом, Поставщик обязуется выплатить Заказчику штраф в размере 10 % от цены Контракта.

6.3.4. За каждый факт неисполнения или ненадлежащего исполнения поставщиком (подрядчиком, исполнителем) обязательства, предусмотренного контрактом, которое не имеет стоимостного выражения, размер штрафа устанавливается в размере 1 000,00 рублей.

6.3.5. Общая сумма начисленных штрафов за неисполнение или ненадлежащее исполнение поставщиком (подрядчиком, исполнителем) обязательств, предусмотренных контрактом, не может превышать цену контракта.

6.4. Заказчик вправе вернуть обеспечение исполнения Контракта, уменьшенное на размер начисленных штрафов, пеней.

7. Основания и порядок изменения и расторжения Контракта

7.1. Контракт может быть изменен по соглашению Сторон при снижении цены Контракта без изменения предусмотренных Контрактом количества товара, качества товара и иных условий Контракта.

7.2. Заказчик по согласованию с Поставщиком вправе увеличить или уменьшить предусмотренные Контрактом количество товара не более, чем на десять процентов. При увеличении количества товара по соглашению сторон допускается изменение цены Контракта пропорционально дополнительному количеству товара исходя из установленной в Контракте цены единицы товара, но не более чем на десять процентов цены Контракта. При уменьшении предусмотренных Контрактом количества товара Стороны обязаны уменьшить цену Контрактом исходя из цены единицы товара.

7.3. При исполнении контракта (за исключением случае, которые предусмотрены нормативными правовыми актами, принятыми в соответствии с частью 6 статьи 14 Федерального закона от 05.04.2013г. № 44-ФЗ «О контрактной системе в сфере закупок товаров, работ, услуг для обеспечения государственных и муниципальных нужд») по согласованию заказчика с поставщиком (подрядчиком, исполнителем) допускается поставка товара, выполнение работы или оказание услуги, качество, технические и функциональные характеристики (потребительские свойства) которых являются улучшенными по сравнению с качеством и соответствующими техническими и функциональными характеристиками, указанными в контракте.

7.4. Контракт может быть расторгнут по соглашению Сторон, а также Стороны вправе в одностороннем порядке по письменному заявлению отказаться от его исполнения по основаниям, предусмотренным Контрактом и законодательством.

7.5. Заказчик вправе отказаться от исполнения Контракта в одностороннем внесудебном порядке в

случаях:

7.5.1. Поставки Товара ненадлежащего качества с недостатками, которые не могут быть устранены в приемлемый для Заказчика срок;

7.5.2. Нарушение Поставщиком сроков поставки товара, предусмотренных контрактом, более чем на 14 календарных дней;

7.5.3. В иных случаях, предусмотренных гражданским законодательствам.

7.6. Поставщик вправе отказаться от исполнения Контракта в одностороннем порядке в случаях:

7.6.1. Необоснованного уклонения Заказчика от принятия и (или) оплаты Товара.

8. Обеспечение исполнения Контракта

8.1. Обеспечение исполнения контракта предоставляется Поставщиком в размере 15 % от начальной (максимальной) цены контракта. Если при проведении аукциона начальная (максимальная) цена Контракта, указанная в извещении об осуществлении закупки, снижена Поставщиком на двадцать пять и более процентов, Поставщик предоставляет обеспечение исполнения Контракта с учетом положений статьи 37 Федерального закона от 05.04.2013 № 44-ФЗ «О контрактной системе в сфере закупок товаров, работ, услуг для обеспечения государственных и муниципальных нужд».

8.2. Исполнение Контракта может обеспечиваться предоставлением банковской гарантии, выданной банком и соответствующей требованиям статьи 45 Федерального закона о контрактной системе, или внесением денежных средств на указанный Заказчиком счет, на котором в соответствии с законодательством Российской Федерации учитываются операции со средствами, поступающими Заказчику. Способ обеспечения исполнения Контракта определяется Поставщиком самостоятельно.

8.3. Банковская гарантия должна быть безотзывной и соответствовать требованиям, установленным статьей 45 Федерального закона от 05.04.2013 № 44-ФЗ «О контрактной системе в сфере закупок товаров, работ, услуг для обеспечения государственных и муниципальных нужд».

8.4. В банковскую гарантию должно быть включено условие о праве Заказчика на бесспорное списание денежных средств со счета гаранта, если гарантом в срок не более чем пять рабочих дней не исполнено требование Заказчика об уплате денежной суммы по банковской гарантии, направленное до окончания срока действия банковской гарантии.

8.5. Срок действия банковской гарантии должен превышать предусмотренный контрактом срок исполнения обязательств, которые должны быть обеспечены такой банковской гарантией, не менее чем на один месяц, в том числе в случае его изменения в соответствии со статьей 95 ФЗ-44.

8.6. Заказчик рассматривает поступившую банковскую гарантию в срок, не превышающий трех рабочих дней со дня ее поступления.

8.7. Денежные средства, переданные в качестве обеспечения исполнения контракта, в том числе часть этих денежных средств, в случае уменьшения размера обеспечения исполнения контракта, возвращаются Поставщику не позднее, чем через 30 (тридцать) дней после даты исполнения Поставщиком своих обязательств по Контракту, в том числе обязательств по уплате неустойки (штрафов, пени).

8.8. В ходе исполнения контракта Поставщик вправе изменить способ обеспечения исполнения контракта и (или) предоставить заказчику взамен ранее предоставленного обеспечения исполнения контракта новое обеспечение исполнения контракта, размер которого может быть уменьшен в порядке и случаях, которые предусмотрены частями 7.2 и 7.3 ст.96 44-ФЗ.

8.9. В случае отзыва в соответствии с законодательством Российской Федерации у банка, предоставившего банковскую гарантию в качестве обеспечения исполнения контракта, лицензии на осуществление банковских операций Поставщик обязан предоставить новое обеспечение исполнения контракта не позднее одного месяца со дня надлежащего уведомления заказчиком поставщика о необходимости предоставить соответствующее обеспечение.

За каждый день просрочки исполнения поставщиком данного обязательства начисляется пеня.

8.10. По настоящему Контракту должны быть обеспечены обязательства Поставщиком по возмещению убытков Заказчика, причиненных неисполнением или ненадлежащим исполнением обязательств по настоящему Контракту, а также обязанность по выплате неустойки (штрафа, пени), иных долгов, возникших у Поставщика перед Заказчиком.

8.11. Сумма обеспечения исполнения обязательств по контракту подлежит выплате Заказчику в качестве компенсации за убытки, оплаты неустойки, которые могут наступить вследствие неисполнения или ненадлежащего исполнения обязательств по контракту.

8.12. Обеспечение исполнения контракта удерживается Заказчиком в полном объеме в случае одностороннего отказа Заказчика от исполнения контракта.

8.13. Антидемпинговые меры применяются в случаях, предусмотренных Федеральным законом от 05.04.2013 № 44-ФЗ «О контрактной системе в сфере закупок товаров, работ, услуг для обеспечения государственных и муниципальных нужд».

8.14. Реквизиты для перечисления обеспечения исполнения контракта:

ИНН 4346011211/ КПП 434501001

ОКПО 01928129/ОКТМО 33701000

КБК 80100000000000000000

Банковские реквизиты:

Получатель: Министерство финансов Кировской области

(КОГБУЗ «Кировская областная клиническая больница» л/с 05801000021)
расчетный счет: № 40302810100004000001
Наименование банка:
Отделение по Кировской области Волго-Вятского главного
управления Центрального банка Российской Федерации
(сокращенное наименование – Отделение Киров)
БИК 043304001

9. Порядок урегулирования споров

9.1. Претензионный порядок досудебного урегулирования споров, вытекающих из Контракта, является для Сторон обязательным.

9.2. Допускается направление Сторонами претензионных писем иными способами: по факсу и электронной почте, экспресс-почтой.

9.3. Срок рассмотрения претензионного письма и направления ответа на него составляет 10 (десять) рабочих дней, за исключением случая, предусмотренного п. 5.3.1. Контракта, со дня получения последнего адресатом.

9.4. В случае неурегулирования споров и разногласий в претензионном порядке они передаются на рассмотрение в Арбитражный суд Кировской области.

10. Обстоятельства непреодолимой силы

10.1. Стороны освобождаются от ответственности за частичное или полное неисполнение обязательств по Контракту, если оно явилось следствием действия обстоятельств непреодолимой силы, возникших помимо воли и желания сторон, и которые нельзя было предвидеть или предотвратить, включая объявленную или фактическую войну, гражданские волнения, эпидемии, блокаду, эмбарго, землетрясения, наводнения, пожары и другие обстоятельства непреодолимой силы.

11. Прочие условия

11.1. Любые изменения и дополнения по Контракту вступают в силу и становятся его неотъемлемыми частями, только если они совершены в письменной форме, подписаны уполномоченными представителями обеих Сторон и содержат ссылку на Контракт.

11.2. Стороны обязуются незамедлительно информировать друг друга о возникших затруднениях, которые могут привести к невыполнению отдельных условий Контракта, для согласования и принятия необходимых мер.

11.3. Стороны признают, что, если какое-либо из положений Контракта становится недействительным в течение срока его действия вследствие изменения законодательства, остальные положения Контракта обязательны для Сторон в течение срока действия Контракта.

11.4. Стороны обязаны извещать друг друга об изменениях своего адреса, номеров телефонов, иных реквизитов в срок не позднее 5 (пяти) дней с момента начала действий таких изменений.

11.5. Поставщик не вправе передавать свои права по Контракту третьим лицам.

11.6. Во всем остальном, что не предусмотрено Контрактом, Стороны руководствуются действующим законодательством РФ.

12. Срок действия Контракта

12.1. Контракт вступает в силу с даты его подписания и действует по «31» декабря 2021г.

13. Адреса и реквизиты Сторон

Заказчик	Поставщик
КОГБУЗ «Кировская областная клиническая больница»	**ООО «Мир сантехники»**
610027, г. Киров, ул. Воровского,42,	Юр. адрес: 603122, г.Нижний Новгород, ул. Богородского, д.7, корпус 3, кв.79
(8332) 37-63-54; kokb@mail.ru	Почт. адрес: 603079, г.Нижний Новгород, Московское шоссе, д.137, пом.2
Р/с 40601810200003000001	8 (831) 279-45-89, 111and@mail.ru
В Отделении по Кировской области	Р/сч № 40702810242050006602 в Волго-Вятском
Волго-Вятского главного управления	банке ПАО Сбербанк г. Нижний Новгород
Центрального банка Российской Федерации	К/с №30101810900000000603
ИНН 4346011211	БИК 042202603
КПП 434501001	ИНН 5258063332 КПП 526201001
БИК 043304001	ОГРН 1065258037130
	ОКПО 96651083 ОКТМО 22701000
	Дата постановки на налоговый учет: 17.08.2006г.
И.о. главного врача	Директор
_____ С.А. Бакин	_____ Е.А. Захарова

Приложение№1
к Контракту № 03402000033200042130001
от _____

Спецификация

№ п/п	Наименование товара	Наименование страны происхождения товара	Описание требований (функциональные, технические, качественные, эксплуатационные характеристики товара, единицы измерения)	Минимальные и (или) максимальные, неизменяемые значения характеристики	Ед. изм.	Кол-во	Цена за ед., руб.	Сумма, руб.
1	Унитаз – компакт *Примерный вид* Код ОКПД 2: 23.42.10.150	Россия	Длина, см	64	шт.	12	3 348,50	40 182,00
			Ширина, см	37,5				
			Высота, см	78				
			Цвет - Белый					
			Форма - Овальная					
			Напольный унитаз-компакт					
			Направление выпуска - Косой (под углом)					
			Материал - Санфарфор					
			Сиденье в комплекте					
			Материал сиденья пластик					
			Бачок в комплекте					
			Объем смывного бачка, л	6				
			Цвет сиденья- Белый					
			Подвод воды - Снизу бачка					
			Режим слива воды - Одна кнопка (полный слив)					
			Механизм слива -Механическая кнопка					
			Арматура в комплекте					
2	Умывальник *Примерный вид* Код ОКПД 2: 23.42.10.120	Россия	Ширина -55 см		шт.	20	1 024,84	20 496,80
			Высота, см.	18				
			Длина, см.	42				
			Цвет - Белый					
			Материал раковины - Санфаянс					
			Ориентация - Подвесная					
			Форма - Полукруглая					
			Крепление к стене - Шпильки					
			Расположение смесителя посередине					
			Перелив					
			Отверстия под смеситель					

3	Круг отрезной Код ОКПД 2: 23.91.11.150	Россия	Диаметр -125 мм.		шт.	500	15,95	7 975,00
			Толщина 1,2 мм.					
			Тип диска - отрезной					
			Посадочный диаметр - 22,2 мм.					
Итого:								**68 653,80**

Подписи сторон:

Заказчик
И.о. главного врача КОГБУЗ «КОКБ»

_____ С.А. Бакин

Поставщик
Директор ООО «Мир сантехники»

_____ Е.А. Захарова

Контракт № 0340200003320004262 0001
на поставку товара
Рег.№ 2434601121120000585

г. Киров "12" мая 2020 г.

КОГБУЗ «Кировская областная клиническая больница», именуемое в дальнейшем "Заказчик", лице исполняющего обязанности главного врача Бакина Сергея Анатольевича, действующего на основании Устава, с одной стороны, и,

Общество с ограниченной ответственностью «Мир сантехники», именуемое в дальнейшем "Поставщик", в лице директора Захаровой Еленф Александровны, действующего на основании Устава, с другой стороны, вместе именуемые в дальнейшем "Стороны", заключили настоящий Контракт о нижеследующем:

1. Предмет Контракта

1.1. Поставщик обязуется поставить Заказчику **сантехнические товары** (далее – Товар) в соответствии со Спецификацией, являющейся Приложением №1 к настоящему Контракту, а Заказчик обязуется принять и оплатить поставленный Товар, в срок, установленный Контрактом.

1.2. Настоящий контракт заключен по результатам аукциона в электронной форме на основании протокола № 0340200003320004262-3 от "29" апреля 2020 г. и финансируется за счет средств территориальных внебюджетных фондов, средств, полученных от иной приносящей доход деятельности.

1.3. Наименование, количество, и стоимость Товара определены Сторонами в спецификации, являющейся неотъемлемой частью Контракта (Приложение №1 к Контракту).

1.4. Транспортировка товара должна осуществляться в крытых транспортных средствах в соответствии с правилами перевозок грузов, действующими на данном виде транспорта.

Товар должен транспортироваться с соблюдением условий хранения и транспортирования, предусмотренных нормативно-технической документацией и инструкцией по применению.

1.5. ИКЗ 202434601121143450100104890012342000

2. Права и обязанности Сторон

2.1. Заказчик обязуется:

2.1.1. Совершить все необходимые действия, обеспечивающие принятие Товара по количеству, качеству, ассортименту и комплектности в соответствии с условиями Контракта.

2.1.2. В течение 10 (Десяти) календарных дней с момента обнаружения уведомить Поставщика о несоответствии Товара по качеству, комплектности, принадлежностям (в том числе наличию необходимых документов), условиям Контракта, которые невозможно было обнаружить в момент приемки.

2.2. Поставщик обязуется:

2.2.1. Передать Заказчику Товар в порядке и на условиях Контракта.

2.2.2. Передать Товар, являющейся собственностью Поставщика, полностью свободным от прав третьих лиц, не состоящее в споре и под арестом, не являющееся предметом залога и т.п.

2.2.3. При передаче товара предоставить Заказчику надлежащим образом оформленные и действующие на момент поставки документы: копии сертификата соответствия и /или декларации о соответствии (если данный товар входит в единый перечень продукции, подлежащей обязательной сертификации и декларированию), паспорт товара (применительно к Товарам, для которых действующим законодательством предусмотрено предоставление паспорта), подтверждающие качество товара, его соответствие требованиям законодательства РФ и страну происхождения товара, а также инструкцию по эксплуатации и техническую документацию на русском языке.

2.2.4. Обеспечить в гарантийный период техническое обслуживание и ремонт поставляемого оборудования силами собственных или уполномоченных (привлеченных) служб технического обслуживания.

2.3. Заказчик вправе:

2.3.1. Отказаться от оплаты Товара, не соответствующего требованиям, установленным законодательством для определения качества товаров или Контракта.

2.3.2. В случае существенного нарушения Поставщиком требований к качеству Товара (обнаружения неустранимых недостатков, недостатков, которые не могут быть устранены без несоразмерных расходов или затрат времени или выявляются неоднократно либо проявляются вновь после их устранения, и других подобных недостатков) по своему выбору:

- отказаться от исполнения Контракта и потребовать возврата уплаченной за Товар денежной суммы;

- потребовать замены Товара ненадлежащего качества Товаром, соответствующим условиям Контракта.

2.4. Поставщик вправе:

2.4.1. По своему выбору потребовать оплаты Товара либо отказаться от исполнения Контракта, если Заказчик в нарушение Контракта отказывается принять и (или) оплатить Товар.

3. Срок и порядок поставки Товара

3.1. Поставка Товара осуществляется Поставщиком путем доставки Заказчику по адресу,

указанному в п. 3.2 Контракта.

3.2. Место поставки Товара: КОГБУЗ «Кировская областная клиническая больница», 610027, г. Киров, ул. Воровского, д. 42.

3.3. Риск случайной гибели или случайного повреждения Товара переходит к Заказчику с момента поставки товара. Факт передачи Товара оформляется путем подписания Сторонами товарных накладных.

3.4. Поставка товара осуществляется по заявкам Заказчика **в течение 10 календарных дней с момента направления заявки**.

Количество и объем заявок зависят от потребности Заказчика, возникшей в период действия Контракта.

Поставка товара без заявки Заказчика или поставка товара в объеме отличном от предусмотренного заявкой Заказчика не допускается.

Поставка по направленной заявке осуществляется в полном объеме, частичная поставка не допускается.

Датой поставки товара считается дата поступления и установки всего заявленного товара в полном объеме с предоставлением документов, указанных в п. 2.2.3., 3.5., 3.6. При невыполнении данного условия, товар считается не поставленным, принятию и оплате не подлежит.

Направление заявок осуществляется по факсу, электронной почте, указанных в разделе «Адреса и реквизиты сторон».

Количество и объем заявок зависят от финансирования Заказчика.

3.5. При передаче Товара Поставщик предоставляет следующие документы в двух экземплярах: счета, счета-фактуры и товарные накладные с обязательной ссылкой на номер Контракта, с указанием серийных номеров товара при их наличии, и иные необходимые документы. При поставке Товара без надлежащей документации Товар принятию и оплате не подлежит.

3.6. Приемка товара производится комиссией по приемке товара на складе Заказчика при условии поставки всего заявленного товара в полном объеме, предоставления надлежащим образом оформленных документов на товар: копии сертификата соответствия и /или декларации о соответствии (если данный товар входит в единый перечень продукции, подлежащей обязательной сертификации и декларированию), паспорт товара (применительно к Товарам, для которых действующим законодательством предусмотрено предоставление паспорта), подтверждающие качество товара, его соответствие требованиям законодательства РФ и страну происхождения товара, а также инструкцию по эксплуатации и техническую документацию на русском языке; счет-фактуры (счета), товарные накладные и другие документы в соответствии с действующим законодательством) в срок не позднее 20 рабочих дней после поставки товара на складе заказчика.

3.7. Приемка результатов поставленного товара оформляется документом о приемке (акт о приемке товара), который подписывается заказчиком (в случае создания приемочной комиссии подписывается всеми членами приемочной комиссии и утверждается заказчиком).

3.8. При обнаружении несоответствия качества, количества и ассортимента товара данный факт отражается в накладной или составляется акт о несоответствии товара, подписанный членами комиссии, о чем поставщик извещается уведомлением о вызове.

Акт о несоответствии товара, а также уведомление о вызове представителя направляются по электронной почте на адрес, указанный в разделе «Адреса и реквизиты сторон».

Дальнейшая приемка товара осуществляется только в присутствии уполномоченного представителя Поставщика. Представитель одногороднего Поставщика обязан явиться по вызову Заказчика не позднее, чем на следующий рабочий день после получения вызова, иногороднего – не позднее трех рабочих после получения вызова, не считая времени, необходимого для проезда.

3.9. Товар, не соответствующий требованиям, указанным в законодательстве для определения качества товаров и Контракте считается не поставленным.

3.10. Заказчик вправе привлечь к приемке товара экспертов, экспертные организации в случаях, предусмотренных Федеральным законом от 05.04.2013 № 44-ФЗ «О контрактной системе в сфере закупок товаров, работ, услуг для обеспечения государственных и муниципальных нужд».

3.11. Согласно пункту 1 статьи 514 Гражданского кодекса Российской Федерации, в случае несоответствия товара требованиям контракта, а также документам, указанным в п. 3.5., 2.2.3. Контракта, Заказчик отказывается от приемки товара и принимает его на ответственное хранение.

3.12. Поставщик обязан заменить товар не соответствующего качества или возвратить заказчику уплаченную за него стоимость в течение 5 (пяти) дней с момента предъявления претензии. Все расходы, связанные с возвратом некачественного товара, в том числе расходы в связи с проведением контроля качества товара несет Поставщик. Поставщик обязан возместить расходы, связанные с возвратом некачественного товара, в течение 5 (пяти) дней с момента предъявления претензии.

4. Гарантии

4.1. Качество поставляемого товара должно соответствовать требованиям государственных стандартов качества, предъявляемым к данному виду товаров. Товар должен быть новым (товар, который не был в употреблении, у которого не были восстановлены потребительские свойства). Весь поставляемый товар не должен иметь внешних повреждений и загрязнений, упаковка должна иметь

целостный вид. Товар, его качество, упаковка, маркировка должны соответствовать требованиям ГОСТ для соответствующего вида товара.

4.2. Гарантии качества товара должны быть предоставлены на весь объем поставляемого товара.

4.3. Срок предоставления гарантии качества (гарантийный срок) – **не менее 12 месяцев** с момента поставки товара**.**

4.4. Тара должна обеспечивать сохранность продукции при ее транспортировке и хранении, не допускать проникания влаги.

Гарантийные обязательства могут обеспечиваться предоставлением банковской гарантии, выданной банком и соответствующей требованиям статьи 45 Федерального закона от 5 апреля 2013 г. N 44-ФЗ "О контрактной системе в сфере закупок товаров, работ, услуг для обеспечения государственных и муниципальных нужд" (далее ФЗ-44), или внесением денежных средств на указанный заказчиком счет, на котором в соответствии с законодательством Российской Федерации учитываются операции со средствами, поступающими заказчику.

4.5. Способ обеспечения гарантийных обязательств, срок действия банковской гарантии определяются Поставщиком самостоятельно.

4.6. Размер обеспечения гарантийных обязательств составляет десять процентов начальной (максимальной) цены контракта.

4.7. Срок действия банковской гарантии должен превышать предусмотренный контрактом срок исполнения обязательств, которые должны быть обеспечены такой банковской гарантией, не менее чем на один месяц.

4.8. Возврат денежных средств, внесенных в качестве обеспечения гарантийных обязательств, Заказчик осуществляется на основании письменного заявления Поставщика в течение 30 дней с даты окончания срока действия гарантийных обязательств.

4.9. Оформление документа о приемке поставляемого товара осуществляется после предоставления обеспечения гарантийных обязательств поставщиком.

4.10. Поставщик (подрядчик, исполнитель) вправе изменить способ обеспечения гарантийных обязательств и (или) предоставить заказчику взамен ранее предоставленного обеспечения гарантийных обязательств новое обеспечение гарантийных обязательств.

4.11. В случае, если по каким-либо причинам обеспечение гарантийных обязательств по Контракту перестало быть действительным, закончило свое действие или иным образом перестало обеспечивать исполнение Поставщиком гарантийных обязательств по настоящему Контракту, Поставщик обязуется в течение 10 (десяти) дней предоставить Заказчику иное (новое) надлежащее обеспечение гарантийных обязательств по настоящему Контракту в соответствии с условиями, которые указаны в настоящем разделе.

4.12. По настоящему Контракту должны быть обеспечены гарантийные обязательства Поставщиком по возмещению убытков Заказчика, причиненных неисполнением или ненадлежащим исполнением обязательств по настоящему Контракту, а также обязанность по выплате неустойки (штрафа, пени), иных долгов, возникших у Поставщика перед Заказчиком.

4.13. Сумма обеспечения гарантийных обязательств по контракту подлежит выплате Заказчику в качестве компенсации за убытки, оплаты неустойки, которые могут наступить вследствие неисполнения или ненадлежащего исполнения обязательств по контракту.

5. Порядок расчетов

НМЦ= 22 050,00

5.1. Цена на поставляемый Товар составляет **13 671,00 (тринадцать тысяч шестьсот семьдесят один рубль 00 копеек)**, в том числе НДС 20 %.

5.2. Цена Контракта включает в себя стоимость товара, стоимость упаковки, страхования, хранения, стоимость доставки до Заказчика (разгрузки на складе Заказчика), все установленные налоги, включая НДС (если поставщик является плательщиком НДС), таможенные пошлины и другие обязательные платежи, выплаченные или подлежащие выплате.

5.3. Сумма, подлежащая уплате заказчиком юридическому лицу или физическому лицу, в том числе зарегистрированному в качестве индивидуального предпринимателя, уменьшается на размер налогов, сборов и иных обязательных платежей в бюджеты бюджетной системы Российской Федерации, связанных с оплатой контракта, если в соответствии с законодательством Российской Федерации о налогах и сборах такие налоги, сборы и иные обязательные платежи подлежат уплате в бюджеты бюджетной системы Российской Федерации заказчиком.

5.4. Указанная цена Контракта является твердой и определяется на весь срок исполнения Контракта.

5.5. Товар оплачивается Заказчиком при условии поставки заявленной партии товара в полном объеме, в безналичной форме путем перечисления денежных средств на расчетный счет Поставщика в течение 30 календарных дней с даты приемки товара и даты подписания заказчиком документа о приемке (акта о приемке товара), предусмотренного частью 7 статьи 94 Федеральным законом от 05.04.2013 № 44-ФЗ «О контрактной системе в сфере закупок товаров, работ, услуг для обеспечения государственных и муниципальных нужд».

6. Ответственность Сторон

6.1. Стороны несут ответственность за неисполнение или ненадлежащее исполнение своих

обязательств по Контракту в соответствии с законодательством РФ, Постановлением Правительства РФ от 30.08.2017г. № 1042.

6.2. Ответственность Заказчика:

6.2.1. В случае просрочки исполнения Заказчиком обязательств, предусмотренных Контрактом, Поставщик вправе потребовать уплаты пеней. Пеня начисляется за каждый день просрочки исполнения заказчиком обязательства, предусмотренного контрактом, в размере одной трехсотой действующей на дату уплаты пени ключевой ставки Центрального банка Российской Федерации от цены контракта, уменьшенной на сумму, пропорциональную объему обязательств, предусмотренных контрактом и фактически исполненных заказчиком.

6.2.2. За ненадлежащие исполнение Заказчиком обязательств, предусмотренных Контрактом, за исключением просрочки исполнения Заказчиком обязательств, предусмотренных Контрактом, устанавливается штраф в размере 1 000,00 рублей.

6.2.3. Общая сумма начисленных штрафов за ненадлежащее исполнение заказчиком обязательств, предусмотренных контрактом, не может превышать цену контракта.

6.3. Ответственность Поставщика:

6.3.1. В случае неисполнения или ненадлежащего исполнения Поставщиком обязательств, Поставщик обязуется уплатить Заказчику пеню. Пеня начисляется за каждый день просрочки исполнения поставщиком (подрядчиком, исполнителем) обязательства, предусмотренного контрактом, в размере одной трехсотой действующей на дату уплаты пени ключевой ставки Центрального банка Российской Федерации от цены контракта, уменьшенной на сумму, пропорциональную объему обязательств, предусмотренных контрактом и фактически исполненных поставщиком (подрядчиком, исполнителем).

В течение 20 дней, с момента возникновения права требования оплаты пени, Заказчик направляет Поставщику претензионное письмо с требованием оплаты пени в течение 7 дней с даты получения претензионного письма, рассчитанной в соответствии с положениями законодательства и условиями Контракта.

6.3.2. При неоплате (отказе от уплаты) Поставщиком пени, начисленной в соответствии с условиями Контракта, по истечении срока, указанного в претензионном письме, Заказчик имеет право удержать сумму пени из суммы, подлежащей оплате Поставщику за поставленные товары, которые приняты заказчиком, или в течение 40 дней с момента возникновения права требования оплаты пени направить в суд исковое заявление с требованием оплаты пени, рассчитанной в соответствии с положениями законодательства и Контракта за весь период просрочки исполнения.

6.3.3. В случае неисполнения или ненадлежащего исполнения Поставщиком обязательств, предусмотренных Контрактом, за исключением просрочки исполнения Поставщиком обязательств (в том числе гарантийного), предусмотренных Контрактом, Поставщик обязуется выплатить Заказчику штраф в размере 10 % от цены Контракта.

6.3.4. За каждый факт неисполнения или ненадлежащего исполнения поставщиком (подрядчиком, исполнителем) обязательства, предусмотренного контрактом, которое не имеет стоимостного выражения, размер штрафа устанавливается в размере 1 000,00 рублей.

6.3.5. Общая сумма начисленных штрафов за неисполнение или ненадлежащее исполнение поставщиком (подрядчиком, исполнителем) обязательств, предусмотренных контрактом, не может превышать цену контракта.

6.4. Заказчик вправе вернуть обеспечение исполнения Контракта, уменьшенное на размер начисленных штрафов, пеней.

7. Основания и порядок изменения и расторжения Контракта

7.1. Контракт может быть изменен по соглашению Сторон при снижении цены Контракта без изменения предусмотренных Контрактом количества товара, качества товара и иных условий Контракта.

7.2. Заказчик по согласованию с Поставщиком вправе увеличить или уменьшить предусмотренные Контрактом количество товара не более, чем на десять процентов. При увеличении количества товара по соглашению сторон допускается изменение цены Контракта пропорционально дополнительному количеству товара исходя из установленной в Контракте цены единицы товара, но не более чем на десять процентов цены Контракта. При уменьшении предусмотренных Контрактом количества товара Стороны обязаны уменьшить цену Контрактом исходя из цены единицы товара.

7.3. При исполнении контракта (за исключением случае, которые предусмотрены нормативными правовыми актами, принятыми в соответствии с частью 6 статьи 14 Федерального закона от 05.04.2013г. № 44-ФЗ «О контрактной системе в сфере закупок товаров, работ, услуг для обеспечения государственных и муниципальных нужд») по согласованию заказчика с поставщиком (подрядчиком, исполнителем) допускается поставка товара, выполнение работы или оказание услуги, качество, технические и функциональные характеристики (потребительские свойства) которых являются улучшенными по сравнению с качеством и соответствующими техническими и функциональными характеристиками, указанными в контракте.

7.4. Контракт может быть расторгнут по соглашению Сторон, а также Стороны вправе в одностороннем порядке по письменному заявлению отказаться от его исполнения по основаниям, предусмотренным Контрактом и законодательством.

7.5. Заказчик вправе отказаться от исполнения Контракта в одностороннем внесудебном порядке в

случаях:

7.5.1. Поставки Товара ненадлежащего качества с недостатками, которые не могут быть устранены в приемлемый для Заказчика срок;

7.5.2. Нарушение Поставщиком сроков поставки товара, предусмотренных контрактом, более чем на 14 календарных дней;

7.5.3. В иных случаях, предусмотренных гражданским законодательствам.

7.6. Поставщик вправе отказаться от исполнения Контракта в одностороннем порядке в случаях:

7.6.1. Необоснованного уклонения Заказчика от принятия и (или) оплаты Товара.

8. Обеспечение исполнения Контракта

8.1. Обеспечение исполнения контракта предоставляется Поставщиком в размере 15 % от начальной (максимальной) цены контракта. Если при проведении аукциона начальная (максимальная) цена Контракта, указанная в извещении об осуществлении закупки, снижена Поставщиком на двадцать пять и более процентов, Поставщик предоставляет обеспечение исполнения Контракта с учетом положений статьи 37 Федерального закона от 05.04.2013 № 44-ФЗ «О контрактной системе в сфере закупок товаров, работ, услуг для обеспечения государственных и муниципальных нужд».

8.2. Исполнение Контракта может обеспечиваться предоставлением банковской гарантии, выданной банком и соответствующей требованиям статьи 45 Федерального закона о контрактной системе, или внесением денежных средств на указанный Заказчиком счет, на котором в соответствии с законодательством Российской Федерации учитываются операции со средствами, поступающими Заказчику. Способ обеспечения исполнения Контракта определяется Поставщиком самостоятельно.

8.3. Банковская гарантия должна быть безотзывной и соответствовать требованиям, установленным статьей 45 Федерального закона от 05.04.2013 № 44-ФЗ «О контрактной системе в сфере закупок товаров, работ, услуг для обеспечения государственных и муниципальных нужд».

8.4. В банковскую гарантию должно быть включено условие о праве Заказчика на бесспорное списание денежных средств со счета гаранта, если гарантом в срок не более чем пять рабочих дней не исполнено требование Заказчика об уплате денежной суммы по банковской гарантии, направленное до окончания срока действия банковской гарантии.

8.5. Срок действия банковской гарантии должен превышать предусмотренный контрактом срок исполнения обязательств, которые должны быть обеспечены такой банковской гарантией, не менее чем на один месяц, в том числе в случае его изменения в соответствии со статьей 95 ФЗ-44.

8.6. Заказчик рассматривает поступившую банковскую гарантию в срок, не превышающий трех рабочих дней со дня ее поступления.

8.7. Денежные средства, переданные в качестве обеспечения исполнения контракта, в том числе часть этих денежных средств, в случае уменьшения размера обеспечения исполнения контракта, возвращаются Поставщику не позднее, чем через 30 (тридцать) дней после даты исполнения Поставщиком своих обязательств по Контракту, в том числе обязательств по уплате неустойки (штрафов, пени).

8.8. В ходе исполнения контракта Поставщик вправе изменить способ обеспечения исполнения контракта и (или) предоставить заказчику взамен ранее предоставленного обеспечения исполнения контракта новое обеспечение исполнения контракта, размер которого может быть уменьшен в порядке и случаях, которые предусмотрены частями 7.2 и 7.3 ст.96 44-ФЗ.

8.9. В случае отзыва в соответствии с законодательством Российской Федерации у банка, предоставившего банковскую гарантию в качестве обеспечения исполнения контракта, лицензии на осуществление банковских операций Поставщик обязан предоставить новое обеспечение исполнения контракта не позднее одного месяца со дня надлежащего уведомления заказчиком поставщика о необходимости предоставить соответствующее обеспечение.

За каждый день просрочки исполнения поставщиком данного обязательства начисляется пеня.

8.10. По настоящему Контракту должны быть обеспечены обязательства Поставщиком по возмещению убытков Заказчика, причиненных неисполнением или ненадлежащим исполнением обязательств по настоящему Контракту, а также обязанность по выплате неустойки (штрафа, пени), иных долгов, возникших у Поставщика перед Заказчиком.

8.11. Сумма обеспечения исполнения обязательств по контракту подлежит выплате Заказчику в качестве компенсации за убытки, оплаты неустойки, которые могут наступить вследствие неисполнения или ненадлежащего исполнения обязательств по контракту.

8.12. Обеспечение исполнения контракта удерживается Заказчиком в полном объеме в случае одностороннего отказа Заказчика от исполнения контракта.

8.13. Антидемпинговые меры применяются в случаях, предусмотренных Федеральным законом от 05.04.2013 № 44-ФЗ «О контрактной системе в сфере закупок товаров, работ, услуг для обеспечения государственных и муниципальных нужд».

8.14. Реквизиты для перечисления обеспечения исполнения контракта:

ИНН 4346011211/ КПП 434501001

ОКПО 01928129/ОКТМО 33701000

КБК 80100000000000000000

Банковские реквизиты:

Получатель: Министерство финансов Кировской области

(КОГБУЗ «Кировская областная клиническая больница» л/с 05801000021)
расчетный счет: № 40302810100004000001
Наименование банка:
Отделение по Кировской области Волго-Вятского главного
управления Центрального банка Российской Федерации
(сокращенное наименование – Отделение Киров)
БИК 043304001

9. Порядок урегулирования споров

9.1. Претензионный порядок досудебного урегулирования споров, вытекающих из Контракта, является для Сторон обязательным.

9.2. Допускается направление Сторонами претензионных писем иными способами: по факсу и электронной почте, экспресс-почтой.

9.3. Срок рассмотрения претензионного письма и направления ответа на него составляет 10 (десять) рабочих дней, за исключением случая, предусмотренного п. 5.3.1. Контракта, со дня получения последнего адресатом.

9.4. В случае неурегулирования споров и разногласий в претензионном порядке они передаются на рассмотрение в Арбитражный суд Кировской области.

10. Обстоятельства непреодолимой силы

10.1. Стороны освобождаются от ответственности за частичное или полное неисполнение обязательств по Контракту, если оно явилось следствием действия обстоятельств непреодолимой силы, возникших помимо воли и желания сторон, и которые нельзя было предвидеть или предотвратить, включая объявленную или фактическую войну, гражданские волнения, эпидемии, блокаду, эмбарго, землетрясения, наводнения, пожары и другие обстоятельства непреодолимой силы.

11. Прочие условия

11.1. Любые изменения и дополнения по Контракту вступают в силу и становятся его неотъемлемыми частями, только если они совершены в письменной форме, подписаны уполномоченными представителями обеих Сторон и содержат ссылку на Контракт.

11.2. Стороны обязуются незамедлительно информировать друг друга о возникших затруднениях, которые могут привести к невыполнению отдельных условий Контракта, для согласования и принятия необходимых мер.

11.3. Стороны признают, что, если какое-либо из положений Контракта становится недействительным в течение срока его действия вследствие изменения законодательства, остальные положения Контракта обязательны для Сторон в течение срока действия Контракта.

11.4. Стороны обязаны извещать друг друга об изменениях своего адреса, номеров телефонов, иных реквизитов в срок не позднее 5 (пяти) дней с момента начала действий таких изменений.

11.5. Поставщик не вправе передавать свои права по Контракту третьим лицам.

11.6. Во всем остальном, что не предусмотрено Контрактом, Стороны руководствуются действующим законодательством РФ.

12. Срок действия Контракта

12.1. Контракт вступает в силу с даты его подписания и действует по «31» декабря 2021г.

13. Адреса и реквизиты Сторон

Заказчик	Поставщик
КОГБУЗ «Кировская областная клиническая больница»	**ООО «Мир сантехники»**
610027, г. Киров, ул. Воровского,42,	Юр. адрес: 603122, г.Нижний Новгород, ул. Богородского, д.7, корпус 3, кв.79
(8332) 37-63-54; kokb@mail.ru	Почт. адрес: 603079, г.Нижний Новгород, Московское шоссе, д.137, пом.2
Р/с 40601810200003000001	8 (831) 279-45-89, 111and@mail.ru
В Отделении по Кировской области	Р/сч № 40702810242050006602 в Волго-Вятском
Волго-Вятского главного управления	банке ПАО Сбербанк г. Нижний Новгород
Центрального банка Российской Федерации	К/с №30101810900000000603
ИНН 4346011211	БИК 042202603
КПП 434501001	ИНН 5258063332 КПП 526201001
БИК 043304001	ОГРН 1065258037130
	ОКПО 96651083 ОКТМО 22701000
	Дата постановки на налоговый учет: 17.08.2006г.
И.о. главного врача	Директор
_____ С.А. Бакин	_____ Е.А. Захарова

Приложение№1
к Контракту № 03402000033200042620001
от _____

Спецификация

№ п/п	Наименование товара	Наименование страны происхождения товара	Описание требований (функциональные, технические, качественные, эксплуатационные характеристики товара, единицы измерения)	Минимальные и (или) максимальные, неизменяемые значения характеристики	Ед. изм.	Кол-во	Цена за ед., руб.	Сумма, руб.
1	**Унитаз – компакт** *Примерный вид* Код ОКПД 2: 23.42.10.150	Россия	Длина, см	64	шт.	5	2 734,20	13 671,00
			Ширина, см	37,5				
			Высота, см	78				
			Цвет - Белый					
			Форма - Овальная					
			Напольный унитаз-компакт					
			Направление выпуска - Косой (под углом)					
			Материал - Санфарфор					
			Сиденье в комплекте					
			Материал сиденья пластик					
			Бачок в комплекте					
			Объем смывного бачка, л	6				
			Цвет сиденья- Белый					
			Подвод воды - Снизу бачка					
			Режим слива воды - Одна кнопка (полный слив)					
			Механизм слива -Механическая кнопка					
			Арматура в комплекте					
Итого:								**13 671,00**

Подписи сторон:

Заказчик
И.о. главного врача КОГБУЗ «КОКБ»

_____ С.А. Бакин

Поставщик
Директор ООО «Мир сантехники»

_____ Е.А. Захарова

Контракт № 0340200003320004732000 1
на оказание услуг
Рег.№ 2434601121120000602

г. Киров "25" мая 2020г.

КОГБУЗ «Кировская областная клиническая больница», именуемое в дальнейшем «Заказчик», в лице исполняющего обязанности главного врача Бакина Сергея Анатольевича, действующего на основании Устава, с одной стороны, и

Общество с ограниченной ответственностью «МНОЖИТЕЛЬНАЯ ТЕХНИКА», именуемое в дальнейшем "Поставщик", в лице директора Ситникова Дмитрия Петровича, действующего на основании Устава, с другой стороны, вместе именуемые в дальнейшем «Стороны», заключили настоящий Контракт о нижеследующем:

1. Предмет Контракта

1.1. Исполнитель обязуется оказать для Заказчика **услуги по техническому обслуживанию и ремонту оргтехники** (далее – Услуги) в соответствии со Спецификацией и Техническим заданием, являющимися Приложением №1 и №2 соответственно, к настоящему Контракту, а Заказчик обязуется принять и оплатить оказанные Услуги, в срок, установленный Контрактом.

1.2. Настоящий контракт заключен по результатам аукциона в электронной форме на основании протокола № 0340200003320004732-3 от "12" мая 2020 г. и финансируется за счет средств территориальных внебюджетных фондов, средств, полученных от иной приносящей доход деятельности.

1.3. Наименование, количество, и стоимость Услуг определены Сторонами в Спецификации, являющейся неотъемлемой частью Контракта (Приложение №1 к контракту).

1.4. Идентификационный код закупки: 20243460112114345010010 5000013312000

2. Права и обязанности Сторон

2.1. Заказчик обязуется:

2.1.1. Совершить все необходимые действия, обеспечивающие принятие Услуг в соответствии с условиями Контракта.

2.1.2. В течение 10 (Десяти) календарных дней со дня обнаружения уведомить Исполнителя о несоответствии услуг по качеству, комплектности и принадлежностям (в том числе наличию необходимых документов), условиям Контракта, которые невозможно было обнаружить в момент приемки.

2.2. Исполнитель обязуется:

2.2.1. Оказать Услуги в порядке и на условиях Контракта.

2.2.2. Проводить в период гарантийного срока за свой счет устранение недостатков или неполадок, выявленных Заказчиком после оказания предоставляемых услуг. Срок устранения неполадок не более 2 рабочих дней со дня обращения Заказчика к Исполнителю.

2.2.3. Осуществить Услугу заново за свой счет, в случае некачественно оказанной Услуги (осыпания картриджа в принтере, заклинивание валов, дефект печати полосы, черные или белые, пятна, точки, размытое или нечеткое изображение, затемнения, бледная печать, посторонний фон, в том числе и на обратной стороне отпечатка), и провести работы по очищению загрязнений принтера, связанных с осыпанием картриджа. В случае неудовлетворительного качества печати на данном картридже, картридж должен быть заменен в течение суток с момента поступления заявки от заказчика.

2.2.4.Обеспечить герметичную упаковку картриджей, не препятствующую идентификации. Упаковка должна содержать этикетку с надписью: модель картриджа, тип оборудования использующего данную модель и дата выполнения работ.

2.3. Заказчик вправе:

2.3.1. Отказаться от оплаты Услуг, не соответствующих требованиям, установленным законодательством для определения качества услуг или Контракта.

2.3.2. В случае существенного нарушения Исполнителем требований к качеству Услуг (обнаружения неустранимых недостатков, недостатков, которые не могут быть устранены без несоразмерных расходов или затрат времени или выявляются неоднократно либо проявляются вновь после их устранения, и других подобных недостатков):

- отказаться от исполнения Контракта и потребовать возврата уплаченной за оказанные Услуги денежной суммы.

2.4. Исполнитель вправе:

2.4.1. По своему выбору потребовать оплаты оказанных Услуг либо отказаться от исполнения Контракта, если Заказчик в нарушение Контракта отказывается принять и (или) оплатить Услуги.

3. Место и срок оказания Услуг

3.1. Оказание Услуг осуществляется по адресу: КОГБУЗ «Кировская областная клиническая больница», 610027, г. Киров, ул. Воровского, 42.

3.2**. Срок оказания услуг:** с момента заключения и по 31.12.2021г.

Исполнитель забирает картриджи в течение 1 рабочего дня с момента подачи заявки на восстановление и заправку картриджей и доставляет заправленные (восстановленные) картриджи своими силами и за свой счет.

Оказание услуг по восстановлению и заправке картриджей осуществляется в течение 3 рабочих дней с момента направления заявки Заказчиком.

Техническое обслуживание, ремонт, диагностика, пусконаладочные работы, устранение возникших неисправностей производятся в течение 10 рабочих дней с момента направления заявки Заказчиком.

3.3 Направление заявок осуществляется по факсу, электронной почте, указанных в разделе «Адреса и реквизиты сторон».

3.4. Неограниченное количество выездов по заявкам. Выезды по устранению брака или недобросовестно выполненных работ осуществляется за счет Исполнителя.

3.5. Услуги, не соответствующие требованиям, указанным в законодательстве для определения качества услуг и Контракте считаются не выполненными.

4. Качество оказываемых услуг.

4.1. Качество оказываемых услуг должно соответствовать требованиям государственных стандартов качества, предъявляемым к данному виду услуг, установленных законодательством РФ.

4.2. Срок предоставления гарантий качества на оказанные услуги **не менее 3 месяцев** с момента подписания Заказчиком акта об оказанных услугах и акта сдачи оборудования в эксплуатацию.

Гарантийный срок на поставляемые запасные части – в соответствии с гарантийным сроком производителя.

4.3. Картриджи должны быть герметизированы средствами, исключающими самопроизвольное высыпание (вытекание) тонера или чернил. Герметизирующие элементы должны легко удаляться перед установкой картриджа, не оставляя следов на поверхности картриджа. Подвижные элементы картриджей после ремонта должны легко перемещаться, без перекосов и затруднений. Отремонтированный картридж должен обеспечивать хорошее качество печати до следующего ремонта.

4.4. Картридж должен обеспечивать качество печати не хуже качества эталонной копии, иметь одинаковую плотность заправки, воспроизведения мелких деталей и тонких линий. Ресурс печати заправленного картриджа должен соответствовать оригинальному.

4.5. Упаковка должна содержать тестовый отпечаток, подтверждающий качество заправки.

4.6. При работе картридж не должен допускать загрязнения подающего тракта принтера тонером. На отпечатках не должно быть дефектов изображения, пятен, точек, фона, в т.ч. размытого (нечеткого) изображения на обратной стороне отпечатка.

Гарантийные обязательства могут обеспечиваться предоставлением банковской гарантии, выданной банком и соответствующей требованиям статьи 45 Федерального закона от 5 апреля 2013 г. N 44-ФЗ "О контрактной системе в сфере закупок товаров, работ, услуг для обеспечения государственных и муниципальных нужд" (далее ФЗ-44), или внесением денежных средств на указанный заказчиком счет, на котором в соответствии с законодательством Российской Федерации учитываются операции со средствами, поступающими заказчику.

4.7. Способ обеспечения гарантийных обязательств, срок действия банковской гарантии определяются Исполнителем самостоятельно.

4.8.Размер обеспечения гарантийных обязательств составляет десять процентов начальной (максимальной) цены контракта

4.9. Срок действия банковской гарантии должен превышать предусмотренный контрактом срок исполнения обязательств, которые должны быть обеспечены такой банковской гарантией, не менее чем на один месяц.

4.10. Денежные средства, внесенные в качестве обеспечения гарантийных обязательств, возвращаются Исполнителю в течение 30 дней с даты окончания срока действия гарантийных обязательств.

4.11. Оформление документа о приемке оказанных услуг осуществляется после предоставления обеспечения гарантийных обязательств Исполнителем.

4.12. Поставщик (подрядчик, исполнитель) вправе изменить способ обеспечения гарантийных обязательств и (или) предоставить заказчику взамен ранее предоставленного обеспечения гарантийных обязательств новое обеспечение гарантийных обязательств.

4.13. В случае, если по каким-либо причинам обеспечение гарантийных обязательств по Контракту перестало быть действительным, закончило свое действие или иным образом перестало обеспечивать исполнение Поставщиком (подрядчиком, исполнителем) гарантийных обязательств по настоящему Контракту, Поставщик (подрядчик, исполнитель) обязуется в течение 10 (десяти) дней предоставить Заказчику иное (новое) надлежащее обеспечение гарантийных обязательств по настоящему Контракту в соответствии с условиями, которые указаны в настоящем разделе.

4.14. По настоящему Контракту должны быть обеспечены гарантийные обязательства Поставщиком (подрядчиком, исполнителем) по возмещению убытков Заказчика, причиненных неисполнением или ненадлежащим исполнением обязательств по настоящему Контракту, а также

обязанность по выплате неустойки (штрафа, пени), иных долгов, возникших у Поставщика (подрядчика, исполнителя) перед Заказчиком.

4.15. Сумма обеспечения гарантийных обязательств по контракту подлежит выплате Заказчику в качестве компенсации за убытки, оплаты неустойки, которые могут наступить вследствие неисполнения или ненадлежащего исполнения обязательств по контракту.

5. Порядок и срок приемки оказанных Услуг

5.1. Приемка услуг на соответствие их объема и качества требованиям, установленным в контракте, проводится Заказчиком по факту оказания услуг.

5.2. Для проверки оказанных Исполнителем услуг, предусмотренных контрактом, в части их соответствия условиям контракта Заказчик обязан провести экспертизу. Экспертиза результатов, предусмотренных контрактом, может проводиться Заказчиком своими силами или к ее проведению могут привлекаться эксперты, экспертные организации в случаях, предусмотренных Федеральным законом от 05.04.2013 № 44-ФЗ «О контрактной системе в сфере закупок товаров, работ, услуг для обеспечения государственных и муниципальных нужд».

5.3. Факт оказания услуг Исполнителем и принятия их Заказчиком должен быть подтвержден актом об оказании услуг, подписанным обеими сторонами.

5.4. Не позднее дня, следующего за днем окончания оказания услуг Исполнитель обязан передать Заказчику акт об оказании услуг, акт технического состояния (освидетельствования) оборудования, а также комплект документации (счета, счета-фактуры, и другие документы, подтверждающие качество оказания услуг). При сдаче оказанных услуг без надлежащей документации услуги принятию и оплате не подлежат.

5.5. Акт об оказании услуг должен быть подписан Заказчиком в течение 10 (десяти) рабочих дней с момента его получения от Исполнителя, если услуги оказаны Исполнителем надлежащим образом и в полном объеме, либо в те же сроки Заказчиком направляется в письменной форме мотивированный отказ от подписания такого документа.

6. Порядок расчетов

НМЦ= 500 000,00

6.1. Цена настоящего Контракта на оказываемые услуги составляет **500 000,00 (пятьсот тысяч рублей 00 копеек)**, НДС не облагается (в связи с установлением для Поставщика упрощенной системы налогообложения в соответствии со ст. 346.12 и ст. 346.13 гл. 26.2 Налогового Кодекса РФ).

При проведении электронного аукциона начальная (максимальная) цена контракта остаётся неизменной.

Цена единицы услуги: **53 803,75 (пятьдесят три тысячи восемьсот три рубля 75 копеек).**

Торги проходят от общей начальной (максимальной) цены единицы услуги (перечень необходимых видов услуг указан в Техническом задании документации об электронном аукционе). Обоснование начальной (максимальной) цены единицы услуги приведено в Обосновании НМЦ.

6.2. Цена контракта включает в себя все затраты Исполнителя по предмету контракта, в том числе стоимость услуг, материалов, запасных частей к картриджам, транспортные расходы, расходы по вывозу и доставке картриджей, все установленные налоги, включая НДС (если Исполнитель является плательщиком НДС), таможенные пошлины и другие обязательные платежи, выплаченные или подлежащие выплате.

6.3. Сумма, подлежащая уплате заказчиком юридическому лицу или физическому лицу, в том числе зарегистрированному в качестве индивидуального предпринимателя, уменьшается на размер налогов, сборов и иных обязательных платежей в бюджеты бюджетной системы Российской Федерации, связанных с оплатой контракта, если в соответствии с законодательством Российской Федерации о налогах и сборах такие налоги, сборы и иные обязательные платежи подлежат уплате в бюджеты бюджетной системы Российской Федерации заказчиком.

6.4. Указанная цена Контракта является твердой и определяется на весь срок исполнения Контракта.

6.5. Оплата услуг производится Заказчиком в безналичной форме путем перечисления денежных средств на расчетный счет Исполнителя в течение 30 календарных дней после подписания Акта об оказанных услугах.

6.6. В соответствии со статьей 42 Федерального закона от 05.04.2013 N 44-ФЗ "О контрактной системе в сфере закупок товаров, работ, услуг для обеспечения государственных и муниципальных нужд", оплата выполнения работы или оказания услуги осуществляется по цене единицы работы или услуги исходя из объема фактически выполненной работы или оказанной услуги, по цене каждой запасной части к технике, оборудованию исходя из количества запасных частей, поставки которых будут осуществлены в ходе исполнения контракта, но в размере, не превышающем 500 000,00 (пятьсот тысяч) руб. 00 коп.

7. Ответственность Сторон

7.1. Стороны несут ответственность за неисполнение или ненадлежащее исполнение своих обязательств по Контракту в соответствии с законодательством РФ, Постановлением Правительства РФ от 30.08.2017г. № 1042.

7.2. Ответственность Заказчика:

7.2.1. В случае просрочки исполнения Заказчиком обязательств, предусмотренных Контрактом, Исполнитель вправе потребовать уплаты пеней. Пеня начисляется за каждый день просрочки исполнения заказчиком обязательства, предусмотренного контрактом, в размере одной трехсотой действующей на дату уплаты пени ключевой ставки Центрального банка Российской Федерации от цены контракта, уменьшенной на сумму, пропорциональную объему обязательств, предусмотренных контрактом и фактически исполненных заказчиком.

7.2.2. За ненадлежащие исполнение Заказчиком обязательств, предусмотренных Контрактом, за исключением просрочки исполнения Заказчиком обязательств, предусмотренных Контрактом, устанавливается штраф в размере 1 000,00 рублей.

7.2.3. Общая сумма начисленных штрафов за ненадлежащее исполнение заказчиком обязательств, предусмотренных контрактом, не может превышать цену контракта.

7.3. Ответственность Исполнителя:

7.3.1. В случае неисполнения или ненадлежащего исполнения Исполнителем обязательств, Исполнитель обязуется уплатить Заказчику пеню. Пеня начисляется за каждый день просрочки исполнения поставщиком (подрядчиком, исполнителем) обязательства, предусмотренного контрактом, в размере одной трехсотой действующей на дату уплаты пени ключевой ставки Центрального банка Российской Федерации от цены контракта, уменьшенной на сумму, пропорциональную объему обязательств, предусмотренных контрактом и фактически исполненных поставщиком (подрядчиком, исполнителем).

В течение 20 дней, с момента возникновения права требования оплаты пени, Заказчик направляет Исполнителю претензионное письмо с требованием оплаты пени в течение 7 дней с даты получения претензионного письма, рассчитанной в соответствии с положениями законодательства и условиями Контракта.

7.3.2. При неоплате (отказе от уплаты) Исполнителем пени, начисленной в соответствии с условиями Контракта, по истечении срока, указанного в претензионном письме, Заказчик имеет право удержать сумму пени из суммы, подлежащей оплате Исполнителю за поставленные товары, которые приняты заказчиком, или в течение 40 дней с момента возникновения права требования оплаты пени направить в суд исковое заявление с требованием оплаты пени, рассчитанной в соответствии с положениями законодательства и Контракта за весь период просрочки исполнения.

7.3.3. В случае неисполнения или ненадлежащего исполнения Исполнителем обязательств, предусмотренных Контрактом, за исключением просрочки исполнения Исполнителем обязательств (в том числе гарантийного), предусмотренных Контрактом, Исполнитель обязуется выплатить Заказчику штраф в размере 10% от цены Контракта.

7.3.4. За каждый факт неисполнения или ненадлежащего исполнения поставщиком (подрядчиком, исполнителем) обязательства, предусмотренного контрактом, которое не имеет стоимостного выражения, размер штрафа устанавливается в размере 1 000,00 рублей.

7.3.5. Общая сумма начисленных штрафов за неисполнение или ненадлежащее исполнение поставщиком (подрядчиком, исполнителем) обязательств, предусмотренных контрактом, не может превышать цену контракта.

7.4. Заказчик вправе вернуть обеспечение исполнения Контракта, уменьшенное на размер начисленных штрафов, пеней.

8. Основания и порядок изменения и расторжения Контракта

8.1. Контракт может быть изменен по соглашению Сторон при снижении цены Контракта без изменения предусмотренных Контрактом количества и качества Услуг и иных условий Контракта.

8.2. Заказчик по согласованию с Исполнителем вправе увеличить или уменьшить предусмотренные Контрактом количество Услуг не более, чем на десять процентов. При увеличении количества Услуг по соглашению сторон допускается изменение цены Контракта пропорционально дополнительному количеству Услуг исходя из установленной в Контракте цены единицы Услуги, но не более чем на десять процентов цены Контракта. При уменьшении предусмотренных Контрактом количества Услуг Стороны обязаны уменьшить цену Контракта исходя из цены единицы Услуги.

8.3. Контракт может быть расторгнут по соглашению Сторон, а также Стороны вправе в одностороннем порядке по письменному заявлению отказаться от его исполнения по основаниям, предусмотренным Контрактом и законодательством.

8.4. Заказчик вправе отказаться от исполнения Контракта в одностороннем внесудебном порядке в случаях:

8.4.1. Оказания Услуг ненадлежащего качества с недостатками, которые не могут быть устранены в приемлемый для Заказчика срок.

8.4.2. Нарушение Поставщиком сроков оказания Услуг. Предусмотренных контрактом. Более чем на 14 календарных дней;

8.4.3. В иных случаях, предусмотренных гражданским законодательством.

8.5. Исполнитель вправе отказаться от исполнения Контракта в одностороннем порядке в случаях:

8.5.1. Необоснованного уклонения Заказчика от принятия и (или) оплаты Услуг.

9. Обеспечение исполнения Контракта

9.1. Обеспечение исполнения контракта предоставляется Поставщиком в размере **15% от начальной (максимальной) цены контракта**. Если при проведении аукциона начальная (максимальная) цена Контракта, указанная в извещении об осуществлении закупки, снижена Исполнителем на двадцать пять и более процентов, Исполнитель предоставляет обеспечение исполнения Контракта с учетом положений статьи 37 Федерального закона от 05.04.2013 № 44-ФЗ «О контрактной системе в сфере закупок товаров, работ, услуг для обеспечения государственных и муниципальных нужд».

9.2. Исполнение Контракта может обеспечиваться предоставлением банковской гарантии, выданной банком и соответствующей требованиям статьи 45 Федерального закона о контрактной системе, или внесением денежных средств на указанный Заказчиком счет, на котором в соответствии с законодательством Российской Федерации учитываются операции со средствами, поступающими Заказчику. Способ обеспечения исполнения Контракта определяется Исполнителем самостоятельно.

9.3. Банковская гарантия должна быть безотзывной и соответствовать требованиям, установленным статьей 45 Федерального закона от 05.04.2013 № 44-ФЗ «О контрактной системе в сфере закупок товаров, работ, услуг для обеспечения государственных и муниципальных нужд».

9.4. В банковскую гарантию должно быть включено условие о праве Заказчика на бесспорное списание денежных средств со счета гаранта, если гарантом в срок не более чем пять рабочих дней не исполнено требование Заказчика об уплате денежной суммы по банковской гарантии, направленное до окончания срока действия банковской гарантии.

9.5. Срок действия банковской гарантии должен превышать предусмотренный контрактом срок исполнения обязательств, которые должны быть обеспечены такой банковской гарантией, не менее чем на один месяц, в том числе в случае его изменения в соответствии со статьей 95 ФЗ-44.

9.6. Заказчик рассматривает поступившую банковскую гарантию в срок, не превышающий трех рабочих дней со дня ее поступления.

9.7. Денежные средства, переданные в качестве обеспечения исполнения контракта, в том числе часть этих денежных средств, в случае уменьшения размера обеспечения исполнения контракта, возвращаются Исполнителю не позднее, чем через 30 (тридцать) дней после даты исполнения Исполнителем своих обязательств по Контракту, в том числе обязательств по уплате неустойки (штрафов, пени).

9.8. В ходе исполнения контракта Исполнитель вправе изменить способ обеспечения исполнения контракта и (или) предоставить заказчику взамен ранее предоставленного обеспечения исполнения контракта новое обеспечение исполнения контракта, размер которого может быть уменьшен в порядке и случаях, которые предусмотрены частями 7.2 и 7.3 ст.96 44-ФЗ.

9.9. В случае отзыва в соответствии с законодательством Российской Федерации у банка, предоставившего банковскую гарантию в качестве обеспечения исполнения контракта, лицензии на осуществление банковских операций Исполнитель обязан предоставить новое обеспечение исполнения контракта не позднее одного месяца со дня надлежащего уведомления заказчиком Исполнителя о необходимости предоставить соответствующее обеспечение.

За каждый день просрочки исполнения Исполнителем данного обязательства начисляется пеня.

9.10. По настоящему Контракту должны быть обеспечены обязательства Исполнителем по возмещению убытков Заказчика, причиненных неисполнением или ненадлежащим исполнением обязательств по настоящему Контракту, а также обязанность по выплате неустойки (штрафа, пени), иных долгов, возникших у Исполнителя перед Заказчиком.

9.11. Сумма обеспечения исполнения обязательств по контракту подлежит выплате Заказчику в качестве компенсации за убытки, оплаты неустойки, которые могут наступить вследствие неисполнения или ненадлежащего исполнения обязательств по контракту.

9.12. Обеспечение исполнения контракта удерживается Заказчиком в полном объеме в случае одностороннего отказа Заказчика от исполнения контракта.

9.13. Антидемпинговые меры применяются в случаях, предусмотренных Федеральным законом от 05.04.2013 № 44-ФЗ «О контрактной системе в сфере закупок товаров, работ, услуг для обеспечения государственных и муниципальных нужд».

9.14. Реквизиты для перечисления обеспечения исполнения контракта:

ИНН 4346011211/ КПП 434501001
ОКПО 01928129/ОКТМО 33701000
КБК 80100000000000000000
Банковские реквизиты:
Получатель: Министерство финансов Кировской области
(КОГБУЗ «Кировская областная клиническая больница» л/с 05801000021)
расчетный счет: № 40302810100004000001
Наименование банка:
Отделение по Кировской области Волго-Вятского главного
управления Центрального банка Российской Федерации
(сокращенное наименование – Отделение Киров)
БИК 043304001

10. Порядок урегулирования споров

10.1. Претензионный порядок досудебного урегулирования споров, вытекающих из Контракта, является для Сторон обязательным.

10.2. Допускается направление Сторонами претензионных писем иными способами: по факсу и электронной почте, экспресс-почтой.

10.3. Срок рассмотрения претензионного письма и направления ответа на него, за исключением случая, указанного в п. 7.3.1. Контракта, составляет 10 (десять) рабочих дней со дня получения последнего адресатом.

10.4. В случае неурегулирования споров и разногласий в претензионном порядке они передаются на рассмотрение в Арбитражный суд Кировской области.

11. Обстоятельства непреодолимой силы

11.1. Стороны освобождаются от ответственности за частичное или полное неисполнение обязательств по Контракту, если оно явилось следствием действия обстоятельств непреодолимой силы, возникших помимо воли и желания сторон, и которые нельзя было предвидеть или предотвратить, включая объявленную или фактическую войну, гражданские волнения, эпидемии, блокаду, эмбарго, землетрясения, наводнения, пожары и другие обстоятельства непреодолимой силы.

12. Прочие условия

12.1. Любые изменения и дополнения по Контракту вступают в силу и становятся его неотъемлемыми частями, только если они совершены в письменной форме, подписаны уполномоченными представителями обеих Сторон и содержат ссылку на Контракт.

12.2. Стороны обязуются незамедлительно информировать друг друга о возникших затруднениях, которые могут привести к невыполнению отдельных условий Контракта, для согласования и принятия необходимых мер.

23. Стороны признают, что, если какое-либо из положений Контракта становится недействительным в течение срока его действия вследствие изменения законодательства, остальные положения Контракта обязательны для Сторон в течение срока действия Контракта.

12.4. Стороны обязаны извещать друг друга об изменениях своего адреса, номеров телефонов, иных реквизитов в срок не позднее 5 (пяти) дней с момента начала действий таких изменений.

12.5. Исполнитель не вправе передавать свои права по Контракту третьим лицам.

12.6. Во всем остальном, что не предусмотрено Контрактом, Стороны руководствуются действующим законодательством РФ.

13. Срок действия Контракта

13.1. Контракт вступает в силу с момента его подписания и действует до «28» февраля 2022 г.

14. Адреса и реквизиты Сторон

Заказчик	Поставщик
КОГБУЗ «Кировская областная клиническая больница»	**ООО «МНОЖИТЕЛЬНАЯ ТЕХНИКА»**
610027, г. Киров, ул. Воровского,42,	610000, Кировская обл., Киров г., Московская ул., дом 3
(8332) 37-63-54; kokb@mail.ru	8 (8332) 35-35-17; mtkirov@mail.ru
Р/с 40601810200003000001	ИНН 4345394240
В Отделении по Кировской области	КПП 434501001
Волго-Вятского главного управления	ПАО «Норвик Банк» г. Киров
Центрального банка Российской Федерации	Р/с 40702810400350157248
ИНН 4346011211	К/с 30101810300000000728
КПП 434501001	БИК 043304728
БИК 043304001	ОКПО 32886057
	ОГРН 1144345020082
	ОКТМО 3370100000001
	Дата регистрации в налоговом органе: 25.08.2014.
И.о. главного врача	Директор
_____ С.А. Бакин	_____ Д.П. Ситников

Приложение №1 к контракту
от 03402000033200047320001
№_____

Спецификация

№ п/п	Наименование услуг	Ед.изм.	Кол-во	Цена, руб. за ед.изм.	Стоимость, руб.
1	Замена узла термозакрепления в сборе на МФУ/ принтере Kyocera FS1320D	усл. ед.	1	3 850,00	3 850,00
2	Замена узла термозакрепления в сборе на МФУ/ принтере Kyocera P2135DN	усл. ед.	1	3 850,00	3 850,00
3	Замена узла термозакрепления в сборе на МФУ/ принтере Kyocera P2040DN	усл. ед.	1	6 930,00	6 930,00
4	Замена узла термозакрепления сборе на МФУ/ принтере MFP Ecosys M2535DN	усл. ед.	1	6 930,00	6 930,00
5	Замена узла термозакрепления сборе на МФУ/ принтере Kyocera FS4020DN	усл. ед.	1	6 930,00	6 930,00
6	Замена блока фотобарабана (Drum Kit) в сборе на МФУ/ принтере Kyocera FS1320D	усл. ед.	1	3 080,00	3 080,00
7	Замена блока фотобарабана (Drum Kit) в сборе на МФУ/ принтере Kyocera P2135DN	усл. ед.	1	3 080,00	3 080,00
8	Замена блока фотобарабана (Drum Kit) в сборе на МФУ/ принтере Kyocera P2040DN	усл. ед.	1	3 465,00	3 465,00
9	Замена блока фотобарабана (Drum Kit) в сборе на МФУ/ принтере MFP Ecosys M2535DN	усл. ед.	1	3 465,00	3 465,00
10	Замена блока фотобарабана (Drum Kit) в сборе на МФУ/ принтере Kyocera FS4020DN	усл. ед.	1	3 465,00	3 465,00
11	Замена узла захвата/подачи бумаги в сборе на МФУ/ принтере Kyocera FS1320D	усл. ед.	1	1 155,00	1 155,00
12	Замена узла захвата/подачи бумаги в сборе на МФУ/ принтере Kyocera P2135DN	усл. ед.	1	1 155,00	1 155,00
13	Замена узла захвата/подачи бумаги в сборе на МФУ/ принтере Kyocera P2040DN	усл. ед.	1	1 155,00	1 155,00
14	Замена узла захвата/подачи бумаги в сборе на МФУ/ принтере MFP Ecosys M2535DN	усл. ед.	1	1 155,00	1 155,00
15	Замена узла захвата/подачи бумаги в сборе на МФУ/ принтере Kyocera FS4020DN	усл. ед.	1	1 155,00	1 155,00
16	Заправка тонер картридж (Toner Kit) на МФУ/ принтере Kyocera FS1320D	усл. ед.	1	288,75	288,75
17	Заправка тонер картридж (Toner Kit) на МФУ/ принтере Kyocera P2135DN	усл. ед.	1	288,75	288,75

18	Заправка тонер картридж (Toner Kit) на МФУ/ принтере Kyocera P2040DN	усл. ед.	1	288,75	288,75
19	Заправка тонер картридж (Toner Kit) на МФУ/ принтере MFP Ecosys M2535DN	усл. ед.	1	288,75	288,75
20	Заправка тонер картридж (Toner Kit) на МФУ/ принтере Kyocera FS4020DN	усл. ед.	1	288,75	288,75
21	Заправка тонер картриджа TK-5230K с заменой чипа для принтера Ecosys P5021cdw	усл. ед.	1	385,00	385,00
22	Заправка тонер картриджа TK-5230C с заменой чипа для принтера Ecosys P5021cdw	усл. ед.	1	385,00	385,00
23	Заправка тонер картриджа TK-5230M с заменой чипа для принтера Ecosys P5021cdw	усл. ед.	1	385,00	385,00
24	Заправка тонер картриджа TK-5230Y с заменой чипа для принтера Ecosys P5021cdw	усл. ед.	1	385,00	385,00
Итого (за единицу услуги)**:**					**53 803,75**
ИТОГО:					**500 000,00**

Подписи сторон:

Заказчик
И.о. главного врача КОГБУЗ «КОКБ»

_____ С.А. Бакин

Исполнитель
Директор ООО «МНОЖИТЕЛЬНАЯ ТЕХНИКА»

_____ Д.П. Ситников

Приложение № 2 к контракту
от 03402000033200047320001
№_____

Техническое задание
Оказание услуг по техническому обслуживанию и ремонту оргтехники

1	Замена узла термозакрепления в сборе на МФУ/принтере Kyocera FS1320D
2	Замена узла термозакрепления в сборе на МФУ/принтере Kyocera P2135DN
3	Замена узла термозакрепления в сборе на МФУ/принтере Kyocera P2040DN
4	Замена узла термозакрепления в сборе на МФУ/принтере MFP Ecosys M2535DN
5	Замена узла термозакрепления в сборе на МФУ/ принтере Kyocera FS4020DN
6	Замена блока фотобарабана (Drum Kit) в сборе на МФУ/принтере Kyocera FS1320D
7	Замена блока фотобарабана (Drum Kit) в сборе на МФУ/принтере Kyocera P2135DN
8	Замена блока фотобарабана (Drum Kit) в сборе на МФУ/принтере Kyocera P2040DN
9	Замена блока фотобарабана (Drum Kit) в сборе на МФУ/принтере MFP Ecosys M2535DN
10	Замена блока фотобарабана (Drum Kit) в сборе на МФУ/принтере Kyocera FS4020DN
11	Замена узла захвата/подачи бумаги в сборе на МФУ/принтере Kyocera FS1320D
12	Замена узла захвата/подачи бумаги в сборе на МФУ/принтере Kyocera P2135DN
13	Замена узла захвата/подачи бумаги в сборе на МФУ/принтере Kyocera P2040DN
14	Замена узла захвата/подачи бумаги в сборе на МФУ/принтере MFP Ecosys M2535DN
15	Замена узла захвата/подачи бумаги в сборе на МФУ /принтере Kyocera FS4020DN
16	Заправка тонер картриджа (Toner Kit) на МФУ/принтере Kyocera FS1320D
17	Заправка тонер картриджа (Toner Kit) на МФУ/принтере Kyocera P2135DN
18	Заправка тонер картриджа (Toner Kit) на МФУ/принтере Kyocera P2040DN
19	Заправка тонер картриджа (Toner Kit) на МФУ/принтере MFP Ecosys M2535DN
20	Заправка тонер картриджа (Toner Kit) на МФУ/принтере Kyocera FS4020DN
21	Заправка тонер картриджа TK-5230K с заменой чипа для принтера Ecosys P5021cdw
22	Заправка тонер картриджа TK-5230C с заменой чипа для принтера Ecosys P5021cdw
23	Заправка тонер картриджа TK-5230M с заменой чипа для принтера Ecosys P5021cdw
24	Заправка тонер картриджа TK-5230Y с заменой чипа для принтера Ecosys P5021cdw

Требования к выполняемым услугам по обслуживанию и ремонту оргтехники

1. В стоимость услуг по заправке картриджей и ремонту лазерных принтеров входит стоимость тонера и запасных частей;

2. Все устанавливаемые детали и используемые расходные материалы должны быть новыми, то есть не бывшими в эксплуатации, не восстановленными и не собранными из восстановленных компонентов.

3.Заправка картриджа новым тонером должна проводиться в объеме, соответствующем ресурсу печати для данной модели картриджа, используя для заправки тонер в соответствии с технической документацией на картридж и с предварительной очисткой от старого тонера блока проявки;

4. Качество печати картриджа: при визуальном осмотре копии должны быть чёткими и ясными, знаки и графика ярко чёрными. На бумаге при печати не должно оставаться серого фона и посторонних дефектов;

5. Заправленные картриджи должны обеспечивать качественную работу и отрабатывать максимальный ресурс соответствующий ресурсу новых тонер картриджей аналогичной марки;

6. Заправленные картриджи должны быть упакованы каждый в отдельный светонепроницаемый пакет.

Подписи сторон:

Заказчик
И.о. главного врача КОГБУЗ «КОКБ»

_____ С.А. Бакин

Исполнитель
Директор ООО «МНОЖИТЕЛЬНАЯ ТЕХНИКА»

_____ Д.П. Ситников

Приложение №3 к контракту
от 03402000033200047320001
№_____

АКТ №____
об оказанных услугах

г. Киров «___» _____ 20___г.

КОГБУЗ «Кировская областная клиническая больница», именуемое в дальнейшем "Заказчик", в лице исполняющего обязанности главного врача Бакина Сергея Анатольевича, действующего на основании Устава, с одной стороны, и _____, именуемое в дальнейшем "Исполнитель", в лице _____, действующего на основании _____, с другой стороны, составили настоящий Акт об оказанных услугах (далее - Акт) по Контракту на оказание услуг № _____ от "___" _____ _____ г. (далее - Контракт) о нижеследующем.

1. Во исполнение п. 1.1 Контракта Исполнитель в период с "__" _____ ____ г. по "__" _____ ____ г. оказал следующие услуги:

N п/п	Наименование услуги	Ед.из.	Объем оказываемых услуг	Цена за ед. изм., руб.	Стоимость, руб.
1					
2					
3					
Итого:					

Выполнены следующие работы:

N п/п	Наименование работ	Ед. изм.	Кол-во
1			
2			
3			

Замененные запасные части переданы в распоряжение Заказчика.

2. Вышеперечисленные услуги оказаны согласно Контракта, своевременно в необходимом объеме и в соответствии с требованиями, установленными Контрактом к их качеству. Заказчик претензий по объему, качеству и срокам оказания услуг не имеет.

3. Согласно Контракта общая стоимость оказанных услуг составляет _____ (_____) руб., в том числе НДС __% в размере _____ (_____) руб.

4. Настоящий Акт составлен в двух экземплярах, по одному для Исполнителя и Заказчика.

Подписи сторон:

Заказчик
И.о. главного врача КОГБУЗ «КОКБ»

_____ С.А. Бакин

Исполнитель
Директор ООО «МНОЖИТЕЛЬНАЯ ТЕХНИКА»

_____ Д.П. Ситников

Государственный контракт № 0340200003320004166000 1
на поставку медицинских изделий
Рег.№ 2434601121120000582

г. Киров «12» мая 2020 г.

КОГБУЗ «Кировская областная клиническая больница», именуемое в дальнейшем «Заказчик», в лице исполняющего обязанности главного врача Бакина Сергея Анатольевича, действующего на основании Устава, с одной стороны, и

Общество с ограниченной ответственностью «Медицинские расходные материалы» (ООО «МРМ»), именуемое в дальнейшем "Поставщик", в лице генерального директора Брянского Алексея Владимировича, действующего на основании Устава, с другой стороны**,** здесь и далее именуемые «Стороны», в порядке ст.83.2. Федерального закона от 5 апреля 2013 г. № 44-ФЗ «О контрактной системе в сфере закупок товаров, работ, услуг для обеспечения государственных и муниципальных нужд» (далее - Федеральный закон о контрактной системе), по результатам аукциона в электронной форме, объявленного Извещением от «08» апреля 2020 г. № 0340200003320004166, на основании протокола от «28» апреля 2020 г. № 0340200003320004166-3, заключили настоящий государственный контракт (далее - Контракт) о нижеследующем**:**

1. Предмет Контракта

1.1. В соответствии с Контрактом Поставщик обязуется в порядке и сроки, предусмотренные Контрактом, осуществить поставку **изделий медицинского назначения (Датчик пульсоксиметрический)** (код ОКПД 26.60.12.140) (далее - Товар) в соответствии со Спецификацией (приложение № 1 к Контракту) и надлежащим образом оказать услуги по доставке в соответствии с требованиями технической и (или) эксплуатационной документации производителя (изготовителя) Товара, а Заказчик обязуется в порядке и сроки, предусмотренные Контрактом, принять и оплатить поставленный Товар.

1.2. Номенклатура Товара, его количество, технические показатели определяются Спецификацией (приложение № 1 к Контракту).

1.3. Поставка Товара осуществляется Поставщиком с разгрузкой с транспортного средства по адресу: 610027, г. Киров, ул. Воровского, д. 42 (далее - Место доставки).

1.4. ИКЗ: 202434601121143450100104640012660000

2. Цена Контракта

НМЦ= 780 000,00

2.1. Цена Контракта и валюта платежа устанавливаются в российских рублях.

2.2. Цена Контракта составляет **253 500,00 (двести пятьдесят три тысячи пятьсот рублей 00 копеек)**, НДС не облагается в связи с применением упрощенной системой налогообложения на основании статьи 346.12 и 346.13 главы 26.2 НК РФ.

Сумма, подлежащая уплате заказчиком юридическому лицу или физическому лицу, в том числе зарегистрированному в качестве индивидуального предпринимателя, уменьшается на размер налогов, сборов и иных обязательных платежей в бюджеты бюджетной системы Российской Федерации, связанных с оплатой контракта, если в соответствии с законодательством Российской Федерации о налогах и сборах такие налоги, сборы и иные обязательные платежи подлежат уплате в бюджеты бюджетной системы Российской Федерации заказчиком.

2.3. Цена Контракта включает в себя стоимость товара, стоимость упаковки, инсталляции, настройки и обучения персонала, страхования, хранения, стоимость доставки до Заказчика (разгрузки на складе Заказчика), все установленные налоги, включая НДС (если Поставщик является плательщиком НДС), таможенные пошлины и другие обязательные платежи, выплаченные или подлежащие выплате.

2.4. Цена Контракта является твердой и определяется на весь срок его исполнения, за исключением случаев, предусмотренных пунктами 2.5 и 2.6 Контракта.

2.5. Цена Контракта может быть изменена, если по предложению Заказчика увеличивается предусмотренное Контрактом количество Товара не более чем на десять процентов или уменьшается предусмотренное Контрактом количество Товара не более чем на десять процентов.

При этом по соглашению Сторон допускается изменение с учетом положений бюджетного законодательства Российской Федерации цены Контракта пропорционально дополнительному количеству Товара, исходя из установленной в Контракте цены единицы Товара, но не более чем на десять процентов цены Контракта. При уменьшении предусмотренного Контрактом количества Товара Стороны Контракта обязаны уменьшить цену Контракта исходя из цены единицы Товара. Цена единицы дополнительно поставляемого Товара или цена единицы Товара при уменьшении предусмотренного Контрактом количества поставляемого Товара должна определяться как частное от деления первоначальной цены Контракта на предусмотренное в Контракте количество Товара.

2.6. По соглашению Сторон цена Контракта может быть снижена без изменения предусмотренного Контрактом количества Товара и иных условий Контракта.

2.7. Изменение существенных условий Контракта при его исполнении допускается в случаях, предусмотренных пунктом 6 статьи 161 Бюджетного кодекса Российской Федерации, при уменьшении ранее доведенных до Заказчика как получателя бюджетных средств лимитов бюджетных обязательств. При этом Заказчик в ходе исполнения Контракта обеспечивает согласование новых условий Контракта, в том числе цены и (или) сроков исполнения Контракта.

3. Взаимодействие Сторон

3.1. Поставщик обязан:

3.1.1. поставить Товар в строгом соответствии с условиями Контракта в полном объеме, надлежащего качества и в установленные сроки;

3.1.2. обеспечить соответствие поставляемого Товара требованиям качества, безопасности в соответствии с законодательством Российской Федерации;

3.1.3. представлять по требованию Заказчика информацию и документы, относящиеся к предмету Контракта для проверки исполнения Поставщиком обязательств по Контракту;

3.1.4. незамедлительно информировать Заказчика обо всех обстоятельствах, препятствующих исполнению Контракта;

3.1.5. выполнять свои обязательства, предусмотренные положениями Контракта;

3.1.6. обеспечить в гарантийный период техническое обслуживание и ремонт поставляемого товара силами собственных средств или уполномоченных (привлеченных) служб технического обслуживания.

3.2. Поставщик вправе:

3.2.1. требовать от Заказчика предоставления имеющейся у него информации, необходимой для исполнения обязательств по Контракту;

3.2.2. требовать от Заказчика своевременной оплаты поставленного Товара в порядке и на условиях, предусмотренных Контрактом;

3.3. Заказчик обязан:

3.3.1. предоставлять Поставщику всю имеющуюся у него информацию и документы, относящиеся к предмету Контракта и необходимые для исполнения Поставщиком обязательств по Контракту;

3.3.2. своевременно принять и оплатить поставленный Товар;

3.3.3. выполнять свои обязательства, предусмотренные иными положениями Контракта.

3.4. Заказчик вправе:

3.4.1. требовать от Поставщика надлежащего исполнения обязательств, предусмотренных Контрактом;

3.4.2. запрашивать у Поставщика информацию об исполнении им обязательств по Контракту;

3.4.3. проверять в любое время ход исполнения Поставщиком обязательств по Контракту;

3.4.4. осуществлять контроль соответствия качества поставляемого Товара, сроков поставки Товара требованиям Контракта;

3.4.5. требовать от Поставщика устранения недостатков, допущенных при исполнении Контракта;

3.4.6. отказаться от приемки некачественного Товара потребовать безвозмездного устранения недостатков;

3.4.7. привлекать экспертов для проверки соответствия исполнения Поставщиком обязательств по Контракту требованиям, установленным Контрактом.

4. **Упаковка и маркировка**

4.1. Поставка товара осуществляется в заводской индивидуальной упаковке, соответствующей требованиям стандартов, технических условий и обеспечивающей сохранность товара при его транспортировке и хранении.

4.2. Вся упаковка должна соответствовать требованиям законодательства Российской Федерации, иметь маркировку.

4.3. Два экземпляра упаковочного листа с описанием Товара, указанием веса нетто, веса брутто, количества, указанием номера и даты Контракта, с приложением документации на Товар должны сопровождать каждый ящик/контейнер. Один упаковочный лист должен находиться внутри ящика/контейнера, другой крепится с внешней стороны в водонепроницаемом конверте.

5.4. Товар должен транспортироваться с соблюдением условий хранения и транспортирования, предусмотренных нормативно-технической документацией и инструкцией по применению.

5. Порядок поставки Товара и документация

5.1. Поставка товара, инсталляция, настройка и обучение персонала на рабочем месте осуществляется Поставщиком **в течение 10 календарных дней с момента направления заявки Заказчика**.

Количество и объем заявок зависят от потребности Заказчика, возникшей в период действия Контракта.

Поставка товара без заявки Заказчика или поставка товара в объеме отличном от предусмотренного заявкой Заказчика не допускается.

Поставка по направленной заявке осуществляется в полном объеме, частичная поставка не

допускается.

5.2. Датой поставки товара считается дата поставки с предоставлением документов, указанных в п. 5.3, 9.3 Контракта. При невыполнении данного условия, товар считается не поставленным, принятию и оплате не подлежит.

Направление заявок осуществляется по факсу, электронной почте, указанных в разделе «Адреса и реквизиты сторон».

5.3. При поставке Товара Поставщик предоставляет Заказчику надлежащим образом оформленные и действующие на момент поставки документы: копии сертификата соответствия и /или декларации о соответствии, если данный товар входит в единый перечень продукции, подлежащей обязательной сертификации и декларированию, копии регистрационного удостоверения, паспорт товара, подтверждающие качество товара, его соответствие требованиям законодательства РФ и страну происхождения товара, а также инструкции по использованию товара на русском языке.

6. Порядок приемки Товара.

6.1. Приемка поставленного Товара осуществляется в ходе передачи Товара Заказчику в Месте доставки и включает в себя следующее:

а) проверку по упаковочным листам номенклатуры поставленного Товара на соответствие Спецификации (приложение № 1 к Контракту);

б) проверку полноты и правильности оформления комплекта сопроводительных документов в соответствии с условиями Контракта;

в) контроль наличия/отсутствия внешних повреждений оригинальной упаковки Товара;

г) проверку наличия необходимых документов (копий документов) на Товар: регистрационных удостоверений, документа, подтверждающего соответствие Товар, выданного уполномоченными органами (организациями);

д) проверку наличия технической и (или) эксплуатационной документации производителя (изготовителя) Товара на русском языке;

е) проверку комплектности и целостности поставленного Товара.

Приемка Товара осуществляется в соответствии с требованиями законодательства Российской Федерации.

6.2. Для проверки предоставленных Поставщиком результатов поставки, предусмотренных Контрактом, в части их соответствия условиям Контракта Заказчик проводит экспертизу Товара в порядке, предусмотренном статьей 94 Федерального закона о контрактной системе. Экспертиза может проводиться силами Заказчика или к ее проведению могут привлекаться эксперты, экспертные организации.

6.3. Приемка товара производится комиссией по приемке товара на складе Заказчика при условии поставки всего заявленного товара по заявке в полном объеме, предоставления надлежащим образом оформленных документов на товар, предусмотренных п.5.3, 9.3 Контракта в срок не позднее 20 рабочих дней после поставки товара на складе заказчика.

6.4. Приемка результатов поставленного товара оформляется документом о приемке (акт о приемке товара), который подписывается заказчиком (в случае создания приемочной комиссии подписывается всеми членами приемочной комиссии и утверждается заказчиком).

6.5. При обнаружении несоответствия качества, количества и ассортимента товара данный факт отражается в накладной или составляется акт о несоответствии товара, подписанный членами комиссии, о чем поставщик извещается уведомлением о вызове.

Акт о несоответствии товара, а также уведомление о вызове представителя направляются по электронной почте на адрес, указанный в разделе «Адреса и реквизиты сторон».

Дальнейшая приемка товара осуществляется только в присутствии уполномоченного представителя Поставщика. Представитель одногороднего Поставщика обязан явиться по вызову Заказчика не позднее чем на следующий рабочий день после получения вызова, иногороднего – не позднее трех рабочих после получения вызова, не считая времени, необходимого для проезда.

6.6. Товар, не соответствующий требованиям, указанным в законодательстве для определения качества товаров и Контракте считается не поставленным.

6.7. В случае если часть товара, поставленного согласно заявке Заказчика, не соответствует по качеству и/или количеству условиям Контракта, Заказчик вправе отказаться от всех переданных товаров, предусмотренных заявкой (абз.3 п.2 ст.468 ГК РФ).

6.8. Согласно пункту 1 статьи 514 Гражданского кодекса Российской Федерации, в случае несоответствия товара требованиям контракта, а также документам, указанным в п. 5.3 Контракта, Заказчик отказывается от приемки товара и принимает его на ответственное хранение.

6.9. Поставщик обязан заменить товар не соответствующего качества или возвратить заказчику уплаченную за него стоимость в течение 5 (пяти) дней с момента предъявления претензии. Все расходы, связанные с возвратом некачественного товара, в том числе расходы в связи с проведением контроля качества товара несет Поставщик. Поставщик обязан возместить расходы, связанные с возвратом некачественного товара, в течение 5 (пяти) дней с момента предъявления претензии.

7. Порядок оказания и приемки Услуг

7.1. Поставщик оказывает услуги по доставке и разгрузке товара. Услуги выполняются Поставщиком лично, либо с привлечением соисполнителей.

8. Гарантии

8.1. Поставщик гарантирует, что Товар, поставленный по Контракту, не имеет дефектов, в соответствии со Спецификацией (приложение № 1 к Контракту), технической и (или) эксплуатационной документацией производителя (изготовителя) Товара.

8.2. Поставщик гарантирует полное соответствие поставляемого Товара условиям Контракта, требованиям государственных стандартов качества, предъявляемым к данному виду товаров.

8.3. Гарантии качества товара должны быть предоставлены на весь объем поставляемого товара.

8.3.1. Весь поставляемый товар должен быть новым, не бывшим в эксплуатации.

8.4. Срок предоставления гарантии качества товара – **не менее 12 месяцев** с момента поставки товара с предоставлением гарантийного талона на дату поставки Товара (применительно к Товарам, для которых действующим законодательством предусмотрен гарантийный срок и предоставление гарантийного талона).

Гарантийные обязательства могут обеспечиваться предоставлением банковской гарантии, выданной банком и соответствующей требованиям статьи 45 Федерального закона от 5 апреля 2013 г. N 44-ФЗ "О контрактной системе в сфере закупок товаров, работ, услуг для обеспечения государственных и муниципальных нужд" (далее ФЗ-44), или внесением денежных средств на указанный заказчиком счет, на котором в соответствии с законодательством Российской Федерации учитываются операции со средствами, поступающими заказчику.

8.5. Способ обеспечения гарантийных обязательств, срок действия банковской гарантии определяются Поставщиком самостоятельно.

8.6. Размер обеспечения гарантийных обязательств составляет десять процентов начальной (максимальной) цены контракта.

8.7. Срок действия банковской гарантии должен превышать предусмотренный контрактом срок исполнения обязательств, которые должны быть обеспечены такой банковской гарантией, не менее чем на один месяц.

8.8. Возврат денежных средств, внесенных в качестве обеспечения гарантийных обязательств, Заказчик осуществляется на основании письменного заявления Поставщика в течение 30 дней с даты окончания срока действия гарантийных обязательств.

8.9. Оформление документа о приемке поставляемого товара осуществляется после предоставления обеспечения гарантийных обязательств поставщиком.

8.10. Поставщик (подрядчик, исполнитель) вправе изменить способ обеспечения гарантийных обязательств и (или) предоставить заказчику взамен ранее предоставленного обеспечения гарантийных обязательств новое обеспечение гарантийных обязательств.

8.11. В случае, если по каким-либо причинам обеспечение гарантийных обязательств по Контракту перестало быть действительным, закончило свое действие или иным образом перестало обеспечивать исполнение Поставщиком гарантийных обязательств по настоящему Контракту, Поставщик обязуется в течение 10 (десяти) дней предоставить Заказчику иное (новое) надлежащее обеспечение гарантийных обязательств по настоящему Контракту в соответствии с условиями, которые указаны в настоящем разделе.

8.12. По настоящему Контракту должны быть обеспечены гарантийные обязательства Поставщиком по возмещению убытков Заказчика, причиненных неисполнением или ненадлежащим исполнением обязательств по настоящему Контракту, а также обязанность по выплате неустойки (штрафа, пени), иных долгов, возникших у Поставщика перед Заказчиком.

8.13. Сумма обеспечения гарантийных обязательств по контракту подлежит выплате Заказчику в качестве компенсации за убытки, оплаты неустойки, которые могут наступить вследствие неисполнения или ненадлежащего исполнения обязательств по контракту.

9. Порядок расчетов

9.1. Оплата по Контракту осуществляется за счет средств территориальных внебюджетных фондов, средств, полученных от иной приносящей доход деятельности и средств областного бюджета в виде субсидий на иные цели (софинансирование расходов, возникающих при оказании гражданам Российской Федерации высокотехнологичной медицинской помощи по программам «Сердечно-сосудистая хирургия», «Абдоминальная хирургия», не включенной в базовую программу обязательного медицинского страхования).

9.2. Оплата по Контракту осуществляется в безналичном порядке путем перечисления денежных средств со счета Заказчика на счет Поставщика. Датой оплаты считается дата списания денежных средств со счета Заказчика.

Оплата по Контракту осуществляется после исполнения обязательств Поставщиком по поставке Товара.

9.3. Оплата по Контракту за поставленный Товар осуществляется Заказчиком после представления Поставщиком следующих документов или копий документов в день поставки товара:

а) счета;

б) счета-фактуры;

в) товарной накладной;

г) копий регистрационных удостоверений на Товар;

д) копии сертификата соответствия и (или) декларации о соответствии (если данный товар входит в единый перечень продукции, подлежащей обязательной сертификации и декларированию);

е) инструкции по использованию товара на русском языке.

9.4. На всех документах, перечисленных в подпунктах "а", "б", "в" пункта 9.3 Контракта обязательно должны быть указаны наименование Заказчика, Поставщика, номер и дата Контракта, серийные номера товара при их наличии, даты оформления и подписания документов.

9.5. Оплата по Контракту осуществляется по факту поставки, инсталляции, настройки всего заявленного товара в полном объеме и обучения персонала на рабочем месте в течение 30 календарных дней с даты приемки товара и даты подписания заказчиком документа о приемке (акта о приемке товара), предусмотренного частью 7 статьи 94 Федеральным законом от 05.04.2013 № 44-ФЗ «О контрактной системе в сфере закупок товаров, работ, услуг для обеспечения государственных и муниципальных нужд».

10. Обеспечение исполнения Контракта

10.1. Обеспечение исполнения контракта предоставляется Поставщиком в размере 15% от начальной (максимальной) цены контракта. Если при проведении аукциона начальная (максимальная) цена Контракта, указанная в извещении об осуществлении закупки, снижена Поставщиком на двадцать пять и более процентов, Поставщик предоставляет обеспечение исполнения Контракта с учетом положений статьи 37 Федерального закона от 05.04.2013 № 44-ФЗ «О контрактной системе в сфере закупок товаров, работ, услуг для обеспечения государственных и муниципальных нужд».

10.2. Исполнение Контракта может обеспечиваться предоставлением банковской гарантии, выданной банком и соответствующей требованиям статьи 45 Федерального закона о контрактной системе, или внесением денежных средств на указанный Заказчиком счет, на котором в соответствии с законодательством Российской Федерации учитываются операции со средствами, поступающими Заказчику. Способ обеспечения исполнения Контракта определяется Поставщиком самостоятельно.

10.3. Банковская гарантия должна быть безотзывной и соответствовать требованиям, установленным статьей 45 Федерального закона от 05.04.2013 № 44-ФЗ «О контрактной системе в сфере закупок товаров, работ, услуг для обеспечения государственных и муниципальных нужд».

10.4. В банковскую гарантию должно быть включено условие о праве Заказчика на бесспорное списание денежных средств со счета гаранта, если гарантом в срок не более чем пять рабочих дней не исполнено требование Заказчика об уплате денежной суммы по банковской гарантии, направленное до окончания срока действия банковской гарантии.

10.5. Срок действия банковской гарантии должен превышать предусмотренный контрактом срок исполнения обязательств, которые должны быть обеспечены такой банковской гарантией, не менее чем на один месяц, в том числе в случае его изменения в соответствии со статьей 95 ФЗ-44.

10.6. Заказчик рассматривает поступившую банковскую гарантию в срок, не превышающий трех рабочих дней со дня ее поступления.

10.7. Денежные средства, переданные в качестве обеспечения исполнения контракта, в том числе часть этих денежных средств, в случае уменьшения размера обеспечения исполнения контракта, возвращаются Поставщику не позднее, чем через 30 (тридцать) дней после даты исполнения Поставщиком своих обязательств по Контракту, в том числе обязательств по уплате неустойки (штрафов, пени).

10.8. В ходе исполнения контракта Поставщик вправе изменить способ обеспечения исполнения контракта и (или) предоставить заказчику взамен ранее предоставленного обеспечения исполнения контракта новое обеспечение исполнения контракта, размер которого может быть уменьшен в порядке и случаях, которые предусмотрены частями 7.2 и 7.3 ст.96 44-ФЗ.

10.9. В случае отзыва в соответствии с законодательством Российской Федерации у банка, предоставившего банковскую гарантию в качестве обеспечения исполнения контракта, лицензии на осуществление банковских операций Поставщик обязан предоставить новое обеспечение исполнения контракта не позднее одного месяца со дня надлежащего уведомления заказчиком поставщика о необходимости предоставить соответствующее обеспечение.

За каждый день просрочки исполнения поставщиком данного обязательства начисляется пеня.

10.10. По настоящему Контракту должны быть обеспечены обязательства Поставщиком по возмещению убытков Заказчика, причиненных неисполнением или ненадлежащим исполнением обязательств по настоящему Контракту, а также обязанность по выплате неустойки (штрафа, пени), иных долгов, возникших у Поставщика перед Заказчиком.

10.11. Сумма обеспечения исполнения обязательств по контракту подлежит выплате Заказчику в качестве компенсации за убытки, оплаты неустойки, которые могут наступить вследствие неисполнения или ненадлежащего исполнения обязательств по контракту.

10.12. Обеспечение исполнения контракта удерживается Заказчиком в полном объеме в случае одностороннего отказа Заказчика от исполнения контракта.

10.13. Антидемпинговые меры применяются в случаях, предусмотренных Федеральным законом от 05.04.2013 № 44-ФЗ «О контрактной системе в сфере закупок товаров, работ, услуг для обеспечения государственных и муниципальных нужд».

10.14. Реквизиты для перечисления обеспечения исполнения контракта:

ИНН 4346011211/ КПП 434501001
ОКПО 01928129/ОКТМО 33701000
КБК 80100000000000000000
Банковские реквизиты:
Получатель: Министерство финансов Кировской области
(КОГБУЗ «Кировская областная клиническая больница» л/с 05801000021)
расчетный счет: № 40302810100004000001
Наименование банка:
Отделение по Кировской области Волго-Вятского главного
управления Центрального банка Российской Федерации
(сокращенное наименование – Отделение Киров)
БИК 043304001

11. Ответственность Сторон

11.1. За неисполнение или ненадлежащее исполнение условий Контракта Стороны несут ответственность в соответствии с законодательством Российской Федерации.

В случае привлечения к исполнению Контракта соисполнителей, ответственность перед Заказчиком за неисполнение обязательств по Контракту несет Поставщик.

11.2. Размер штрафа устанавливается Контрактом в порядке, установленном Правилами определения размера штрафа, начисляемого в случае ненадлежащего исполнения заказчиком, неисполнения или ненадлежащего исполнения поставщиком (подрядчиком, исполнителем) обязательств, предусмотренных контрактом (за исключением просрочки исполнения обязательств заказчиком, поставщиком (подрядчиком, исполнителем), утвержденными постановлением Правительства Российской Федерации от 30 августа 2017 г. № 1042 (далее - Правила определения размера штрафа).

11.3. В случае просрочки исполнения Заказчиком обязательств, предусмотренных Контрактом, а также в иных случаях неисполнения или ненадлежащего исполнения Заказчиком обязательств, предусмотренных Контрактом, Поставщик вправе потребовать уплаты неустоек (штрафов, пеней).

11.4. Пеня начисляется за каждый день просрочки исполнения Заказчиком обязательства, предусмотренного Контрактом, начиная со дня, следующего после дня истечения установленного Контрактом срока исполнения обязательства. При этом размер пени устанавливается в размере одной трехсотой действующей на дату уплаты пеней ключевой ставки Центрального банка Российской Федерации от неуплаченной в срок суммы.

11.5. За каждый факт неисполнения Заказчиком обязательств, предусмотренных Контрактом, за исключением просрочки исполнения обязательств, предусмотренных Контрактом, Поставщик вправе взыскать с Заказчика штраф в размере 1 000, 00 рублей.

11.6. В случае нарушения Поставщиком срока представления документов, предусмотренного пунктом 9.3 Контракта, Заказчик не несет ответственность, установленную пунктами 11.3 - 11.5 Контракта.

11.7. Общая сумма начисленных штрафов за ненадлежащее исполнение Заказчиком обязательств, предусмотренных Контрактом, не может превышать цену Контракта.

11.8. В случае просрочки исполнения Поставщиком обязательств, предусмотренных Контрактом, а также в иных случаях неисполнения или ненадлежащего исполнения Поставщиком обязательств, предусмотренных Контрактом, Заказчик направляет Поставщику требование об уплате неустоек (штрафов, пеней).

11.9. Пеня начисляется за каждый день просрочки исполнения Поставщиком обязательства, предусмотренного Контрактом, в размере одной трехсотой действующей на дату уплаты пени ключевой ставки Центрального банка Российской Федерации от цены Контракта, уменьшенной на сумму, пропорциональную объему обязательств, предусмотренных Контрактом и фактически исполненных Поставщиком.

11.10. За каждый факт неисполнения или ненадлежащего исполнения Поставщиком обязательств, предусмотренных Контрактом, за исключением просрочки исполнения обязательств (в том числе гарантийного обязательства), предусмотренных Контрактом, Поставщик выплачивает Заказчику штраф в размере 10 % от цены контракта.

11.11. За каждый факт неисполнения или ненадлежащего исполнения Поставщиком обязательства, предусмотренного Контрактом, которое не имеет стоимостного выражения, Поставщик выплачивает Заказчику штраф в размере 1 000 рублей.

11.12. Общая сумма начисленных штрафов за неисполнение или ненадлежащее исполнение Поставщиком обязательств, предусмотренных Контрактом, не может превышать цену Контракта.

11.13.В течение 20 дней, с момента возникновения права требования оплаты пени, Заказчик направляет Поставщику претензионное письмо с требованием оплаты пени в течение 7 дней с даты

получения претензионного письма, рассчитанной в соответствии с положениями законодательства и условиями Контракта.

11.14. При неоплате (отказе от уплаты) Поставщиком пени, начисленной в соответствии с условиями Контракта, по истечении срока, указанного в претензионном письме, Заказчик имеет право удержать сумму пени из суммы, подлежащей оплате Поставщику за поставленные товары, которые приняты заказчиком, или в течение 40 дней с момента возникновения права требования оплаты пени направить в суд исковое заявление с требованием оплаты пени, рассчитанной в соответствии с положениями законодательства и Контракта за весь период просрочки исполнения.

12. Срок действия Контракта, изменение и расторжение Контракта

12.1. Контракт вступает в силу с даты подписания и действует до «31» декабря 2021 года.

12.2. Все изменения Контракта должны быть совершены в письменном виде и оформлены дополнительными соглашениями к Контракту.

12.3. Контракт может быть расторгнут по соглашению Сторон, по решению суда, в случае одностороннего отказа стороны Контракта от исполнения Контракта в соответствии с гражданским законодательством.

12.4. Стороны вправе принять решение об одностороннем отказе от исполнения Контракта по основаниям, предусмотренным Гражданским кодексом Российской Федерации, для одностороннего отказа от исполнения отдельных видов обязательств в порядке и сроки, определенные статьей 95 Федерального закона о контрактной системе.

12.5. В случае если Заказчиком проведена экспертиза поставленного Товара с привлечением экспертов, экспертных организаций, решение об одностороннем отказе от исполнения Контракта может быть принято Заказчиком только при условии, что по результатам экспертизы поставленного Товара в заключении эксперта, экспертной организации будут подтверждены нарушения условий Контракта, послужившие основанием для одностороннего отказа Заказчика от исполнения Контракта.

12.6. Заказчик обязан принять решение об одностороннем отказе от исполнения Контракта, если в ходе исполнения Контракта установлено, что Поставщик не соответствует установленным документацией о закупке требованиям к участникам закупки или предоставил недостоверную информацию о своем соответствии таким требованиям, что позволило ему стать победителем определения Поставщика.

12.7. Существенные условия Контракта могут быть изменены только в случаях, предусмотренных Федеральным законом о контрактной системе.

13. Исключительные права

13.1. Поставщик гарантирует отсутствие нарушения исключительных прав третьих лиц, связанных с поставкой и использованием Товара в рамках Контракта.

13.2. Все убытки, понесенные Заказчиком при нарушении исключительных прав третьих лиц при использовании Товара, включая судебные расходы и материальный ущерб, возмещаются Поставщиком.

14. Обстоятельства непреодолимой силы

14.1. Стороны освобождаются от ответственности за полное или частичное неисполнение своих обязательств по Контракту, если их неисполнение явилось следствием обстоятельств непреодолимой силы.

14.2. Под обстоятельствами непреодолимой силы понимают такие обстоятельства, которые возникли после заключения Контракта в результате непредвиденных и непредотвратимых событий, неподвластных Сторонам, включая, но не ограничиваясь: пожар, наводнение, землетрясение, другие стихийные бедствия, запрещение властей, террористический акт при условии, что эти обстоятельства оказывают воздействие на выполнение обязательств по Контракту и подтверждены соответствующими уполномоченными органами.

14.3. Сторона, у которой возникли обстоятельства непреодолимой силы, обязана в течение 5 дней письменно информировать другую Сторону о случившемся и его причинах.

14.4. Если, по мнению Сторон, исполнение Контракта может быть продолжено в порядке, действовавшем до возникновения обстоятельств непреодолимой силы, то срок исполнения обязательств по Контракту продлевается соразмерно времени, которое необходимо для учета действия этих обстоятельств и их последствий.

15. Дополнительные условия и заключительные положения

15.1. Во всем, что не предусмотрено Контрактом, Стороны руководствуются законодательством Российской Федерации.

15.3. Все споры и разногласия в связи с исполнением Контракта, разрешаются путем переговоров. Если по результатам переговоров Стороны не приходят к согласию, дело передается на рассмотрение в Арбитражный суд Кировской области.

15.5. Приложения к Контракту являются его неотъемлемой частью.

16. Реквизиты и подписи Сторон

Заказчик	Поставщик
КОГБУЗ «Кировская областная	**ООО «МРМ»**

клиническая больница»
610027, г. Киров, ул. Воровского,42,
(8332) 37-63-54; kokb@mail.ru
Р/с 40601810200003000001
В Отделении по Кировской области
Волго-Вятского главного управления
Центрального банка Российской Федерации
ИНН 4346011211
КПП 434501001
БИК 043304001

И.о. главного врача

_____ С.А. Бакин

115035, г. Москва, ул. Садовническая, дом 72,
строение 1, Э 1, ПОМ III, К 5, ОФ 2
8(985)223-1316, medzakupki@gmail.com
ИНН 7705952210 КПП 770501001.
ОГРН 1117746449578 ОКАТО 45286560000
ОКПО 92480479, ОКТМО 45376000
Р/сч 40702810100000018442
в ФИЛИАЛ № 7701 БАНКА ВТБ (ПАО)
г. МОСКВА
К/сч № 30101810345250000745
БИК 044525745
Дата постановки на учет в налоговом органе:
09.06.2011

Генеральный директор

_____А.В. Брянский

Приложение № 1
к Контракту № 03402000033200041660001
от «__» _____ 20__ г.

СПЕЦИФИКАЦИЯ

N п/п	Наименование Товара	Наименование производителя, страны происхождения Товара	Ед. измерения	Количество, в ед.	Цена за ед., включая Услуги, руб. (включая НДС)	Общая стоимость, включая Услуги, руб. (включая НДС)
1	**2**	**3**	**4**	**5**	**6**	**7**
1.	Датчик пульсоксиметрический	Китай	шт.	1 000	253,50	253 500,00
Итого:						**253 500,00**

Наименование товара, единицы измерения, количество	Описание требований (функциональные, технические, качественные, эксплуатационные характеристики товара, единицы измерения)	Минимальные и (или) максимальные, неизменяемые значения характеристики
Датчик пульсоксиметрический – 1000 шт.	Одноразовый пульсоксиметрический датчик неонатальный/взрослый	
	Длина кабеля, см	90
	Разъем - Nellcor-OxiMax с 9 pin коннектором (прямоугольный)	
	Место и метод установки: - верх и низ ступни/ладони пациента; - у взрослого палец с помощью адгезивной одноразовой ленты	
	Коммутация измерителя с монитором через кабель переходник	
	Срок службы, час.	500
	Методика измерения – 2 световые волны	
	Диапазон измерения SpO2, %	В диапазоне 70 -100
	Диапазон пульса, уд./мин.	В диапазоне 10 -250
	Индивидуальная упаковка	
	Совместимость с прикроватным монитором Nellcor compatible, имеющимся у Заказчика	

Подписи сторон

Заказчик
И.о. главного врача КОГБУЗ «КОКБ»

_____ С.А. Бакин

Поставщик
Генеральный директор ООО «МРМ»

_____ А.В. Брянский

Государственный контракт № 03402000033200038410001
на поставку медицинских изделий
Рег.№ 2434601121120000536

г. Киров «06» мая 2020 г.

КОГБУЗ «Кировская областная клиническая больница», именуемое в дальнейшем «Заказчик», в лице исполняющего обязанности главного врача Бакина Сергея Анатольевича, действующего на основании Устава, с одной стороны**,** и

Общество с ограниченной ответственностью «НаноМедикал Групп», именуемое в дальнейшем «Поставщик», в лице директора Грека Сергея Ивановича, действующего на основании Устава, с другой стороны**,** здесь и далее именуемые «Стороны», в порядке ст.83.2. Федерального закона от 5 апреля 2013 г. № 44-ФЗ «О контрактной системе в сфере закупок товаров, работ, услуг для обеспечения государственных и муниципальных нужд» (далее - Федеральный закон о контрактной системе), по результатам аукциона в электронной форме, объявленного Извещением от «02» апреля 2020 г. № 0340200003320003841, на основании протокола от «23» апреля 2020 г. № 0340200003320003841-3, заключили настоящий государственный контракт (далее - Контракт) о нижеследующем**:**

1. Предмет Контракта

1.1. В соответствии с Контрактом Поставщик обязуется в порядке и сроки, предусмотренные Контрактом, осуществить поставку **медицинских изделий** (код ОКПД 32.50.50.190) (далее - Товар) в соответствии со Спецификацией (приложение № 1 к Контракту) и надлежащим образом оказать услуги по доставке в соответствии с требованиями технической и (или) эксплуатационной документации производителя (изготовителя) Товара, а Заказчик обязуется в порядке и сроки, предусмотренные Контрактом, принять и оплатить поставленный Товар.

1.2. Номенклатура Товара, его количество, технические показатели определяются Спецификацией (приложение № 1 к Контракту).

1.3. Поставка Товара осуществляется Поставщиком с разгрузкой с транспортного средства по адресу: 610027, г. Киров, ул. Воровского, д. 42 (далее - Место доставки).

1.4. ИКЗ: 202434601121143450100102730023250000

2. Цена Контракта

НМЦ= 722 404,00

2.1. Цена Контракта и валюта платежа устанавливаются в российских рублях.

2.2. Цена Контракта составляет **599 595,32 (пятьсот девяносто девять тысяч пятьсот девяносто пять рублей 32 копейки)**, НДС не облагается (в связи с установлением для Поставщика упрощенной системы налогообложения в соответствии со ст. 346.12 и ст. 346.13 гл. 26.2 Налогового Кодекса РФ).

Сумма, подлежащая уплате заказчиком юридическому лицу или физическому лицу, в том числе зарегистрированному в качестве индивидуального предпринимателя, уменьшается на размер налогов, сборов и иных обязательных платежей в бюджеты бюджетной системы Российской Федерации, связанных с оплатой контракта, если в соответствии с законодательством Российской Федерации о налогах и сборах такие налоги, сборы и иные обязательные платежи подлежат уплате в бюджеты бюджетной системы Российской Федерации заказчиком.

2.3. Цена Контракта включает в себя стоимость товара, стоимость упаковки, страхования, хранения, стоимость доставки до Заказчика (разгрузки на складе Заказчика), все установленные налоги, включая НДС (если поставщик является плательщиком НДС), таможенные пошлины и другие обязательные платежи, выплаченные или подлежащие выплате.

2.4. Цена Контракта является твердой и определяется на весь срок его исполнения, за исключением случаев, предусмотренных пунктами 2.5 и 2.6 Контракта.

2.5. Цена Контракта может быть изменена, если по предложению Заказчика увеличивается предусмотренное Контрактом количество Товара не более чем на десять процентов или уменьшается предусмотренное Контрактом количество Товара не более чем на десять процентов.

При этом по соглашению Сторон допускается изменение с учетом положений бюджетного законодательства Российской Федерации цены Контракта пропорционально дополнительному количеству Товара, исходя из установленной в Контракте цены единицы Товара, но не более чем на десять процентов цены Контракта. При уменьшении предусмотренного Контрактом количества Товара Стороны Контракта обязаны уменьшить цену Контракта исходя из цены единицы Товара. Цена единицы дополнительно поставляемого Товара или цена единицы Товара при уменьшении предусмотренного Контрактом количества поставляемого Товара должна определяться как частное от деления первоначальной цены Контракта на предусмотренное в Контракте количество Товара.

2.6. По соглашению Сторон цена Контракта может быть снижена без изменения предусмотренного Контрактом количества Товара и иных условий Контракта.

2.7. Изменение существенных условий Контракта при его исполнении допускается в случаях, предусмотренных пунктом 6 статьи 161 Бюджетного кодекса Российской Федерации, при уменьшении

ранее доведенных до Заказчика как получателя бюджетных средств лимитов бюджетных обязательств. При этом Заказчик в ходе исполнения Контракта обеспечивает согласование новых условий Контракта, в том числе цены и (или) сроков исполнения Контракта.

3. Взаимодействие Сторон

3.1. Поставщик обязан:

3.1.1. поставить Товар в строгом соответствии с условиями Контракта в полном объеме, надлежащего качества и в установленные сроки;

3.1.2. обеспечить соответствие поставляемого Товара требованиям качества, безопасности в соответствии с законодательством Российской Федерации;

3.1.3. представлять по требованию Заказчика информацию и документы, относящиеся к предмету Контракта для проверки исполнения Поставщиком обязательств по Контракту;

3.1.4. незамедлительно информировать Заказчика обо всех обстоятельствах, препятствующих исполнению Контракта;

3.1.5. выполнять свои обязательства, предусмотренные положениями Контракта;

3.2. Поставщик вправе:

3.2.1. требовать от Заказчика предоставления имеющейся у него информации, необходимой для исполнения обязательств по Контракту;

3.2.2. требовать от Заказчика своевременной оплаты поставленного Товара в порядке и на условиях, предусмотренных Контрактом;

3.3. Заказчик обязан:

3.3.1. предоставлять Поставщику всю имеющуюся у него информацию и документы, относящиеся к предмету Контракта и необходимые для исполнения Поставщиком обязательств по Контракту;

3.3.2. своевременно принять и оплатить поставленный Товар;

3.3.3. выполнять свои обязательства, предусмотренные иными положениями Контракта.

3.4. Заказчик вправе:

3.4.1. требовать от Поставщика надлежащего исполнения обязательств, предусмотренных Контрактом;

3.4.2. запрашивать у Поставщика информацию об исполнении им обязательств по Контракту;

3.4.3. проверять в любое время ход исполнения Поставщиком обязательств по Контракту;

3.4.4. осуществлять контроль соответствия качества поставляемого Товара, сроков поставки Товара требованиям Контракта;

3.4.5. требовать от Поставщика устранения недостатков, допущенных при исполнении Контракта;

3.4.6. отказаться от приемки некачественного Товара потребовать безвозмездного устранения недостатков;

3.4.7. привлекать экспертов для проверки соответствия исполнения Поставщиком обязательств по Контракту требованиям, установленным Контрактом.

4. **Упаковка и маркировка**

4.1. Поставка товара осуществляется в заводской индивидуальной стерильной упаковке, соответствующей требованиям стандартов, технических условий и обеспечивающей сохранность товара при его транспортировке и хранении.

4.2. Вся упаковка должна соответствовать требованиям законодательства Российской Федерации, иметь маркировку.

4.3. Два экземпляра упаковочного листа с описанием Товара, указанием веса нетто, веса брутто, количества, указанием номера и даты Контракта, с приложением документации на Товар должны сопровождать каждый ящик/контейнер. Один упаковочный лист должен находиться внутри ящика/контейнера, другой крепится с внешней стороны в водонепроницаемом конверте.

5.4. Товар должен транспортироваться с соблюдением условий хранения и транспортирования, предусмотренных нормативно-технической документацией и инструкцией по применению.

5. Порядок поставки Товара и документация

5.1. Поставка товара осуществляется по заявкам Заказчика в течение **10 календарных дней** с момента направления заявки Заказчика.

Количество и объем заявок зависят от потребности Заказчика, возникшей в период действия Контракта.

Поставка товара без заявки Заказчика или поставка товара в объеме отличном от предусмотренного заявкой Заказчика не допускается.

Поставка по направленной заявке осуществляется в полном объеме, частичная поставка не допускается.

5.2. Датой поставки товара считается дата поставки с предоставлением документов, указанных в п. 5.3, 9.3 Контракта. При невыполнении данного условия, товар считается не поставленным, принятию и оплате не подлежит.

Направление заявок осуществляется по факсу, электронной почте, указанных в разделе «Адреса и реквизиты сторон».

5.3. При поставке Товара Поставщик предоставляет Заказчику надлежащим образом оформленные и действующие на момент поставки документы: копии сертификата соответствия и (или) декларации о соответствии (если данный товар входит в единый перечень продукции, подлежащей обязательной сертификации и декларированию), копия регистрационного удостоверения на данный товар, подтверждающие качество товара, его соответствие требованиям законодательства РФ и страну происхождения товара, а также инструкции по использованию товара на русском языке.

6. Порядок приемки Товара.

6.1. Приемка поставленного Товара осуществляется в ходе передачи Товара Заказчику в Месте доставки и включает в себя следующее:

а) проверку по упаковочным листам номенклатуры поставленного Товара на соответствие Спецификации (приложение № 1 к Контракту);

б) проверку полноты и правильности оформления комплекта сопроводительных документов в соответствии с условиями Контракта;

в) контроль наличия/отсутствия внешних повреждений оригинальной упаковки Товара;

г) проверку наличия необходимых документов (копий документов) на Товар: регистрационных удостоверений, документа, подтверждающего соответствие Товар, выданного уполномоченными органами (организациями);

д) проверку наличия технической и (или) эксплуатационной документации производителя (изготовителя) Товара на русском языке;

е) проверку комплектности и целостности поставленного Товара.

Приемка Товара осуществляется в соответствии с требованиями законодательства Российской Федерации.

6.2. Для проверки предоставленных Поставщиком результатов поставки, предусмотренных Контрактом, в части их соответствия условиям Контракта Заказчик проводит экспертизу Товара в порядке, предусмотренном статьей 94 Федерального закона о контрактной системе. Экспертиза может проводиться силами Заказчика или к ее проведению могут привлекаться эксперты, экспертные организации.

6.3. Приемка товара производится комиссией по приемке товара на складе Заказчика при условии поставки всего заявленного товара по заявке в полном объеме, предоставления надлежащим образом оформленных документов на товар, предусмотренных п.5.3, 9.3 Контракта в срок не позднее 20 рабочих дней после поставки товара на складе заказчика.

6.4. Приемка результатов поставленного товара оформляется документом о приемке (акт о приемке товара), который подписывается заказчиком (в случае создания приемочной комиссии подписывается всеми членами приемочной комиссии и утверждается заказчиком).

6.5. При обнаружении несоответствия качества, количества и ассортимента товара данный факт отражается в накладной или составляется акт о несоответствии товара, подписанный членами комиссии, о чем поставщик извещается уведомлением о вызове.

Акт о несоответствии товара, а также уведомление о вызове представителя направляются по электронной почте на адрес, указанный в разделе «Адреса и реквизиты сторон».

Дальнейшая приемка товара осуществляется только в присутствии уполномоченного представителя Поставщика. Представитель одногороднего Поставщика обязан явиться по вызову Заказчика не позднее чем на следующий рабочий день после получения вызова, иногороднего – не позднее трех рабочих после получения вызова, не считая времени, необходимого для проезда.

6.6. Товар, не соответствующий требованиям, указанным в законодательстве для определения качества товаров и Контракте считается не поставленным.

6.7. В случае если часть товара, поставленного согласно заявке Заказчика, не соответствует по качеству и/или количеству условиям Контракта, Заказчик вправе отказаться от всех переданных товаров, предусмотренных заявкой (абз.3 п.2 ст.468 ГК РФ).

6.8. Согласно пункту 1 статьи 514 Гражданского кодекса Российской Федерации, в случае несоответствия товара требованиям контракта, а также документам, указанным в п. 5.3 Контракта, Заказчик отказывается от приемки товара и принимает его на ответственное хранение.

6.9. Поставщик обязан заменить товар не соответствующего качества или возвратить заказчику уплаченную за него стоимость в течение 5 (пяти) дней с момента предъявления претензии. Все расходы, связанные с возвратом некачественного товара, в том числе расходы в связи с проведением контроля качества товара несет Поставщик. Поставщик обязан возместить расходы, связанные с возвратом некачественного товара, в течение 5 (пяти) дней с момента предъявления претензии.

7. Порядок оказания и приемки Услуг

7.1. Поставщик оказывает услуги по доставке и разгрузке товара. Услуги выполняются Поставщиком лично, либо с привлечением соисполнителей.

8. Гарантии

8.1. Поставщик гарантирует, что Товар, поставленный по Контракту, не имеет дефектов, в соответствии со Спецификацией (приложение № 1 к Контракту), технической и (или) эксплуатационной документацией производителя (изготовителя) Товара.

8.2. Поставщик гарантирует полное соответствие поставляемого Товара условиям Контракта, требованиям государственных стандартов качества, предъявляемым к данному виду товаров.

8.3. Гарантии качества товара должны быть предоставлены на весь объем поставляемого товара.

8.3.1. Весь поставляемый товар должен быть новым, не бывшим в эксплуатации, не восстановленным.

8.4. На момент поставки товара заказчику остаточный срок годности товара должен составлять **не менее 9 месяцев** от установленного (указанного) на упаковке.

9. Порядок расчетов

9.1. Оплата по Контракту осуществляется за счет средств территориальных внебюджетных фондов, средств, полученных от иной приносящей доход деятельности.

9.2. Оплата по Контракту осуществляется в безналичном порядке путем перечисления денежных средств со счета Заказчика на счет Поставщика. Датой оплаты считается дата списания денежных средств со счета Заказчика.

Оплата по Контракту осуществляется после исполнения обязательств Поставщиком по поставке Товара.

9.3. Оплата по Контракту за поставленный Товар осуществляется Заказчиком после представления Поставщиком следующих документов или копий документов в день поставки товара:

а) счета;

б) счета-фактуры;

в) товарной накладной;

г) копий регистрационных удостоверений на Товар;

д) копии сертификата соответствия и (или) декларации о соответствии (если данный товар входит в единый перечень продукции, подлежащей обязательной сертификации и декларированию);

е) инструкции по использованию товара на русском языке.

9.4. На всех документах, перечисленных в подпунктах "а", "б", "в" пункта 9.3 Контракта обязательно должны быть указаны наименование Заказчика, Поставщика, номер и дата Контракта, серийные номера товара при их наличии, даты оформления и подписания документов.

9.5. Оплата по Контракту осуществляется по факту поставки всего заявленного товара в полном объеме в течение 15 рабочих дней с даты приемки товара и даты подписания заказчиком документа о приемке (акта о приемке товара), предусмотренного частью 7 статьи 94 Федеральным законом от 05.04.2013 № 44-ФЗ «О контрактной системе в сфере закупок товаров, работ, услуг для обеспечения государственных и муниципальных нужд».

10. Обеспечение исполнения Контракта

10.1. Обеспечение исполнения контракта предоставляется Поставщиком в размере 15% от цены контракта. Если при проведении аукциона начальная (максимальная) цена Контракта, указанная в извещении об осуществлении закупки, снижена Поставщиком на двадцать пять и более процентов, Поставщик предоставляет обеспечение исполнения Контракта с учетом положений статьи 37 Федерального закона от 05.04.2013 № 44-ФЗ «О контрактной системе в сфере закупок товаров, работ, услуг для обеспечения государственных и муниципальных нужд».

10.2. Исполнение Контракта может обеспечиваться предоставлением банковской гарантии, выданной банком и соответствующей требованиям статьи 45 Федерального закона о контрактной системе, или внесением денежных средств на указанный Заказчиком счет, на котором в соответствии с законодательством Российской Федерации учитываются операции со средствами, поступающими Заказчику. Способ обеспечения исполнения Контракта определяется Поставщиком самостоятельно.

10.3. Банковская гарантия должна быть безотзывной и соответствовать требованиям, установленным статьей 45 Федерального закона от 05.04.2013 № 44-ФЗ «О контрактной системе в сфере закупок товаров, работ, услуг для обеспечения государственных и муниципальных нужд».

10.4. В банковскую гарантию должно быть включено условие о праве Заказчика на бесспорное списание денежных средств со счета гаранта, если гарантом в срок не более чем пять рабочих дней не исполнено требование Заказчика об уплате денежной суммы по банковской гарантии, направленное до окончания срока действия банковской гарантии.

10.5. Срок действия банковской гарантии должен превышать предусмотренный контрактом срок исполнения обязательств, которые должны быть обеспечены такой банковской гарантией, не менее чем на один месяц, в том числе в случае его изменения в соответствии со статьей 95 ФЗ-44.

10.6. Заказчик рассматривает поступившую банковскую гарантию в срок, не превышающий трех рабочих дней со дня ее поступления.

10.7. Денежные средства, переданные в качестве обеспечения исполнения контракта, в том числе часть этих денежных средств, в случае уменьшения размера обеспечения исполнения контракта, возвращаются Поставщику не позднее, чем через 15 (пятнадцать) дней после даты исполнения Поставщиком своих обязательств по Контракту, в том числе обязательств по уплате неустойки (штрафов, пени).

10.8. В ходе исполнения контракта Поставщик вправе изменить способ обеспечения исполнения контракта и (или) предоставить заказчику взамен ранее предоставленного обеспечения исполнения

контракта новое обеспечение исполнения контракта, размер которого может быть уменьшен в порядке и случаях, которые предусмотрены частями 7.2 и 7.3 ст.96 44-ФЗ.

Поставщик освобождается от предоставления обеспечения исполнения контракта в случае, установленном в ч.8.1. ст.96 ФЗ-44.

10.9. В случае отзыва в соответствии с законодательством Российской Федерации у банка, предоставившего банковскую гарантию в качестве обеспечения исполнения контракта, лицензии на осуществление банковских операций Поставщик обязан предоставить новое обеспечение исполнения контракта не позднее одного месяца со дня надлежащего уведомления заказчиком поставщика о необходимости предоставить соответствующее обеспечение.

За каждый день просрочки исполнения поставщиком данного обязательства начисляется пеня.

10.10. По настоящему Контракту должны быть обеспечены обязательства Поставщиком по возмещению убытков Заказчика, причиненных неисполнением или ненадлежащим исполнением обязательств по настоящему Контракту, а также обязанность по выплате неустойки (штрафа, пени), иных долгов, возникших у Поставщика перед Заказчиком.

10.11. Сумма обеспечения исполнения обязательств по контракту подлежит выплате Заказчику в качестве компенсации за убытки, оплаты неустойки, которые могут наступить вследствие неисполнения или ненадлежащего исполнения обязательств по контракту.

10.12. Обеспечение исполнения контракта удерживается Заказчиком в полном объеме в случае одностороннего отказа Заказчика от исполнения контракта.

10.13. Антидемпинговые меры применяются в случаях, предусмотренных Федеральным законом от 05.04.2013 № 44-ФЗ «О контрактной системе в сфере закупок товаров, работ, услуг для обеспечения государственных и муниципальных нужд».

10.14. Реквизиты для перечисления обеспечения исполнения контракта:

ИНН 4346011211/ КПП 434501001
ОКПО 01928129/ОКТМО 33701000
КБК 80100000000000000000
Банковские реквизиты:
Получатель: Министерство финансов Кировской области
(КОГБУЗ «Кировская областная клиническая больница» л/с 05801000021)
расчетный счет: № 40302810100004000001
Наименование банка:
Отделение по Кировской области Волго-Вятского главного
управления Центрального банка Российской Федерации
(сокращенное наименование – Отделение Киров)
БИК 043304001

11. Ответственность Сторон

11.1. За неисполнение или ненадлежащее исполнение условий Контракта Стороны несут ответственность в соответствии с законодательством Российской Федерации.

В случае привлечения к исполнению Контракта соисполнителей, ответственность перед Заказчиком за неисполнение обязательств по Контракту несет Поставщик.

11.2. Размер штрафа устанавливается Контрактом в порядке, установленном Правилами определения размера штрафа, начисляемого в случае ненадлежащего исполнения заказчиком, неисполнения или ненадлежащего исполнения поставщиком (подрядчиком, исполнителем) обязательств, предусмотренных контрактом (за исключением просрочки исполнения обязательств заказчиком, поставщиком (подрядчиком, исполнителем), утвержденными постановлением Правительства Российской Федерации от 30 августа 2017 г. № 1042 (далее - Правила определения размера штрафа).

11.3. В случае просрочки исполнения Заказчиком обязательств, предусмотренных Контрактом, а также в иных случаях неисполнения или ненадлежащего исполнения Заказчиком обязательств, предусмотренных Контрактом, Поставщик вправе потребовать уплаты неустоек (штрафов, пеней).

11.4. Пеня начисляется за каждый день просрочки исполнения Заказчиком обязательства, предусмотренного Контрактом, начиная со дня, следующего после дня истечения установленного Контрактом срока исполнения обязательства. При этом размер пени устанавливается в размере одной трехсотой действующей на дату уплаты пеней ключевой ставки Центрального банка Российской Федерации от неуплаченной в срок суммы.

11.5. За каждый факт неисполнения Заказчиком обязательств, предусмотренных Контрактом, за исключением просрочки исполнения обязательств, предусмотренных Контрактом, Поставщик вправе взыскать с Заказчика штраф в размере 1 000, 00 рублей.

11.6. В случае нарушения Поставщиком срока представления документов, предусмотренного пунктом 9.3 Контракта, Заказчик не несет ответственность, установленную пунктами 11.3 - 11.5 Контракта.

11.7. Общая сумма начисленных штрафов за ненадлежащее исполнение Заказчиком обязательств, предусмотренных Контрактом, не может превышать цену Контракта.

11.8. В случае просрочки исполнения Поставщиком обязательств, предусмотренных Контрактом, а также в иных случаях неисполнения или ненадлежащего исполнения Поставщиком обязательств, предусмотренных Контрактом, Заказчик направляет Поставщику требование об уплате неустоек (штрафов, пеней).

11.9. Пеня начисляется за каждый день просрочки исполнения Поставщиком обязательства, предусмотренного Контрактом, в размере одной трехсотой действующей на дату уплаты пени ключевой ставки Центрального банка Российской Федерации от цены Контракта, уменьшенной на сумму, пропорциональную объему обязательств, предусмотренных Контрактом и фактически исполненных Поставщиком.

11.10. За каждый факт неисполнения или ненадлежащего исполнения Поставщиком обязательств, предусмотренных Контрактом, за исключением просрочки исполнения обязательств (в том числе гарантийного обязательства), предусмотренных Контрактом, Поставщик выплачивает Заказчику штраф в размере 1 % от цены контракта.

11.11. За каждый факт неисполнения или ненадлежащего исполнения Поставщиком обязательства, предусмотренного Контрактом, которое не имеет стоимостного выражения, Поставщик выплачивает Заказчику штраф в размере 1 000 рублей.

11.12. Общая сумма начисленных штрафов за неисполнение или ненадлежащее исполнение Поставщиком обязательств, предусмотренных Контрактом, не может превышать цену Контракта.

11.13.В течение 20 дней, с момента возникновения права требования оплаты пени, Заказчик направляет Поставщику претензионное письмо с требованием оплаты пени в течение 7 дней с даты получения претензионного письма, рассчитанной в соответствии с положениями законодательства и условиями Контракта.

11.14. При неоплате (отказе от уплаты) Поставщиком пени, начисленной в соответствии с условиями Контракта, по истечении срока, указанного в претензионном письме, Заказчик имеет право удержать сумму пени из суммы, подлежащей оплате Поставщику за поставленные товары, которые приняты заказчиком, или в течение 40 дней с момента возникновения права требования оплаты пени направить в суд исковое заявление с требованием оплаты пени, рассчитанной в соответствии с положениями законодательства и Контракта за весь период просрочки исполнения.

12. Срок действия Контракта, изменение и расторжение Контракта

12.1. Контракт вступает в силу с даты подписания и действует до «31» декабря 2021 года.

12.2. Все изменения Контракта должны быть совершены в письменном виде и оформлены дополнительными соглашениями к Контракту.

12.3. Контракт может быть расторгнут по соглашению Сторон, по решению суда, в случае одностороннего отказа стороны Контракта от исполнения Контракта в соответствии с гражданским законодательством.

12.4. Стороны вправе принять решение об одностороннем отказе от исполнения Контракта по основаниям, предусмотренным Гражданским кодексом Российской Федерации, для одностороннего отказа от исполнения отдельных видов обязательств в порядке и сроки, определенные статьей 95 Федерального закона о контрактной системе.

12.5. В случае если Заказчиком проведена экспертиза поставленного Товара с привлечением экспертов, экспертных организаций, решение об одностороннем отказе от исполнения Контракта может быть принято Заказчиком только при условии, что по результатам экспертизы поставленного Товара в заключении эксперта, экспертной организации будут подтверждены нарушения условий Контракта, послужившие основанием для одностороннего отказа Заказчика от исполнения Контракта.

12.6. Заказчик обязан принять решение об одностороннем отказе от исполнения Контракта, если в ходе исполнения Контракта установлено, что Поставщик не соответствует установленным документацией о закупке требованиям к участникам закупки или предоставил недостоверную информацию о своем соответствии таким требованиям, что позволило ему стать победителем определения Поставщика.

12.7. Существенные условия Контракта могут быть изменены только в случаях, предусмотренных Федеральным законом о контрактной системе.

13. Исключительные права

13.1. Поставщик гарантирует отсутствие нарушения исключительных прав третьих лиц, связанных с поставкой и использованием Товара в рамках Контракта.

13.2. Все убытки, понесенные Заказчиком при нарушении исключительных прав третьих лиц при использовании Товара, включая судебные расходы и материальный ущерб, возмещаются Поставщиком.

14. Обстоятельства непреодолимой силы

14.1. Стороны освобождаются от ответственности за полное или частичное неисполнение своих обязательств по Контракту, если их неисполнение явилось следствием обстоятельств непреодолимой силы.

14.2. Под обстоятельствами непреодолимой силы понимают такие обстоятельства, которые возникли после заключения Контракта в результате непредвиденных и непредотвратимых событий,

неподвластных Сторонам, включая, но не ограничиваясь: пожар, наводнение, землетрясение, другие стихийные бедствия, запрещение властей, террористический акт при условии, что эти обстоятельства оказывают воздействие на выполнение обязательств по Контракту и подтверждены соответствующими уполномоченными органами.

14.3. Сторона, у которой возникли обстоятельства непреодолимой силы, обязана в течение 5 дней письменно информировать другую Сторону о случившемся и его причинах.

14.4. Если, по мнению Сторон, исполнение Контракта может быть продолжено в порядке, действовавшем до возникновения обстоятельств непреодолимой силы, то срок исполнения обязательств по Контракту продлевается соразмерно времени, которое необходимо для учета действия этих обстоятельств и их последствий.

15. Дополнительные условия и заключительные положения

15.1. Во всем, что не предусмотрено Контрактом, Стороны руководствуются законодательством Российской Федерации.

15.3. Все споры и разногласия в связи с исполнением Контракта, разрешаются путем переговоров. Если по результатам переговоров Стороны не приходят к согласию, дело передается на рассмотрение в Арбитражный суд Кировской области.

15.5. Приложения к Контракту являются его неотъемлемой частью.

16. Реквизиты и подписи Сторон

Заказчик:
КОГБУЗ «Кировская областная клиническая больница»
610027, г. Киров, ул. Воровского,42,
(8332) 37-63-54, kokb@mail.ru
Р/с 40601810200003000001
В Отделении по Кировской области
Волго-Вятского главного управления
Центрального банка Российской Федерации
ИНН 4346011211
КПП 434501001
БИК 043304001

И.о. главного врача
_____ С.А. Бакин

Поставщик:
ООО «НаноМедикал Групп»
Юридический адрес: 454021, г. Челябинск, ул. Молодогвардейцев, д. 60-В, оф. 1004
Фактический адрес: 454136, г. Челябинск, ул. Молодогвардейцев, д. 60-В, оф. 1004
Тел./факс: +7 (351) 242-03-24
e-mail: info@nanomg.ru, buh@nanomg.ru
р/с 40702810190000017348
ПАО «Челябинвестбанк»
к/с 30101810400000000779,
БИК 047501779
ИНН 7447222207 КПП 744701001
ОГРН 1137447003198 ОКАТО 75401000000
ОКПО 21567981 ОКТМО 75701000
ОКОПФ 12300 ОКФС 16 ОКСМ 643
Дата постановки на налоговый учет: 07.03.2013г.

Директор
_____ С. И. Грек

Приложение № 1
к Контракту № 0340200003320003841000 1
от «__» _____ 20__ г.

СПЕЦИФИКАЦИЯ

N п/п	Наименование Товара	Наименование страны происхождения Товара	Ед. измерения	Количество, в ед.	Цена за ед., включая Услуги, руб. (включая НДС)	Общая стоимость, включая Услуги, руб. (включая НДС)
1	2	3	4	5	6	7
1.	**Средство гемостатическое хирургическое на основе полисахаридов растительного происхождения** КТРУ 32.50.50.190-00000313 Средство гемостатическое рассасывающееся Willocell Fibril	Королевство Нидерландов	шт.	240	2 461,03	590 647,20
2.	**Средство гемостатическое хирургическое на основе полисахаридов растительного происхождения** КТРУ 32.50.50.190-00000313 Средство гемостатическое рассасывающееся Willocell Standard	Королевство Нидерландов	шт.	9	894,81	8053,29
				1	894,83	894,83
Итого:						**599 595,32**

Наименование товара, единицы измерения, количество	Описание требований (функциональные, технические, качественные, эксплуатационные характеристики товара, единицы измерения)	Минимальные и (или) максимальные, неизменяемые значения характеристики
Средство гемостатическое хирургическое на основе полисахаридов растительного происхождения, 240 шт. КТРУ 32.50.50.190-00000313 Средство гемостатическое рассасывающееся Willocell Fibril	Стерильное местное средство для остановки капиллярных, венозных и слабых артериальных кровотечений	
	Обладает семислойной нетканой волокнистой структурой, позволяющей моделировать размер и форму фрагмента	
	Состав - 100 % окисленная регенерированная целлюлоза	
	Уровень pH: 2.2-2.5	
	Биоразлагаемость: 7-14 дней	
	Остановка кровотечения в течение 2-3 минут	
	Возможно удаление после остановки кровотечения	
	Антибактериальный эффект: имеет антисептические и бактерицидные свойства с воздействием на рост и размножение грам-положительных и грам-отрицательных организмов, включая аэробные и анаэробные бактерии и бактерии, проявившие устойчивость к антибиотикам	
	Размер	**2,6 x 5,1**
Средство гемостатическое	Назначение - для остановки капиллярных, венозных	

хирургическое на основе полисахаридов растительного происхождения, 10 шт. КТРУ 32.50.50.190-00000313 Средство гемостатическое рассасывающееся Willocell Standard	и слабых артериальных кровотечений	
	Форма выпуска - стерильная	
	Материал изготовления - окисленная регенерированная целлюлоза	
	Плетение - сетчатое	
	Бактериостатическое действие на грамположительные и грамотрицательные бактерии: Escherichia coli, Staphylococcus aureus, Staphylococcus aureus methicillin resistant, Klebsiella pneumonia, Streptococcus pyogenes, Enterococcus faecium vancomycin resistant ATCC, Bacteroides fragilis	
	Возможность проведения электрокоагуляции через ткань гемостатика	
	Материал предназначен для обертывания анастомозов магистральных сосудов и для техники обертывания органов с фиксацией материала путем прошивания органа через ткань гемостатика, препятствующего прорезыванию швов	
	Время гемостаза, мин	3
	Размер, см	7.5x5
	Срок абсорбции, дней	14
	Индивидуальная упаковка сохраняющая стерильность	

Подписи сторон

Заказчик
И.о. главного врача КОГБУЗ «КОКБ»

_____ С.А. Бакин

Поставщик
Директор ООО «НаноМедикал Групп»

_____ С. И. Грек

Контракт № 0340200003320003704000 1
на поставку товара
Рег.№ 2434601121120000540

г. Киров "06" мая 2020г.

КОГБУЗ «Кировская областная клиническая больница», именуемое в дальнейшем "Заказчик", в лице исполняющего обязанности главного врача Бакина Сергея Анатольевича, действующего на основании Устава, с одной стороны, и

Общество с ограниченной ответственностью «ОПТТОРГ», именуемое в дальнейшем "Поставщик", в лице директора Важенина Ильи Викторовича, действующего на основании Устава, с другой стороны, вместе именуемые в дальнейшем "Стороны", заключили настоящий Контракт о нижеследующем:

1. Предмет Контракта

1.1. Поставщик обязуется поставить Заказчику **водонагреватель накопительный** (далее – Товар) в соответствии со Спецификацией, являющейся Приложением № 1 к настоящему Контракту, а Заказчик обязуется принять и оплатить поставленный Товар, в срок, установленный Контрактом.

1.2. Настоящий контракт заключен по результатам аукциона в электронной форме на основании протокола № 0340200003320003704-3 от "21" апреля 2020 г. и финансируется за счет средств территориальных внебюджетных фондов, средств, полученных от иной приносящей доход деятельности.

1.3. Наименование, количество, и стоимость Товара определены Сторонами в спецификации, являющейся неотъемлемой частью Контракта (Приложение №1 к Контракту).

1.4. Товар поставляется в упаковке, соответствующей требованиям стандартов, технических условий и обеспечивающей сохранность товара при его транспортировке и хранении.

1.5. ИКЗ 202434601121143450100103260012751000

2. Права и обязанности Сторон

2.1. Заказчик обязуется:

2.1.1. Совершить все необходимые действия, обеспечивающие принятие Товара по количеству, качеству, ассортименту и комплектности в соответствии с условиями Контракта.

2.1.2. В течение 10 (Десяти) календарных дней с момента обнаружения уведомить Поставщика о несоответствии Товара по качеству, комплектности, принадлежностям (в том числе наличию необходимых документов), условиям Контракта, которые невозможно было обнаружить в момент приемки.

2.2. Поставщик обязуется:

2.2.1. Передать Заказчику Товар в порядке и на условиях Контракта.

2.2.2. Передать Товар, являющейся собственностью Поставщика, полностью свободным от прав третьих лиц, не состоящее в споре и под арестом, не являющееся предметом залога и т.п.

2.2.3. При передаче товара предоставить Заказчику надлежащим образом оформленные и действующие на момент поставки документы: копии сертификата соответствия и /или декларации о соответствии, если данный товар входит в единый перечень продукции, подлежащей обязательной сертификации и декларированию, инструкцию по эксплуатации и техническую документацию на русском языке.

2.3. Заказчик вправе:

2.3.1. Отказаться от оплаты Товара, не соответствующего требованиям, установленным законодательством для определения качества товаров или Контракта.

2.3.2. В случае существенного нарушения Поставщиком требований к качеству Товара (обнаружения неустранимых недостатков, недостатков, которые не могут быть устранены без несоразмерных расходов или затрат времени или выявляются неоднократно либо проявляются вновь после их устранения, и других подобных недостатков) по своему выбору:

- отказаться от исполнения Контракта и потребовать возврата уплаченной за Товар денежной суммы;

- потребовать замены Товара ненадлежащего качества Товаром, соответствующим условиям Контракта.

2.4. Поставщик вправе:

2.4.1. По своему выбору потребовать оплаты Товара либо отказаться от исполнения Контракта, если Заказчик в нарушение Контракта отказывается принять и (или) оплатить Товар.

3. Срок и порядок поставки Товара

3.1. Поставка Товара осуществляется Поставщиком путем доставки Заказчику по адресу, указанному в п. 3.2 Контракта.

3.2. Место поставки Товара: КОГБУЗ «Кировская областная клиническая больница», 610027, г. Киров, ул. Воровского, 42.

3.3. Риск случайной гибели или случайного повреждения Товара переходит к Заказчику с момента поставки товара. Факт передачи Товара оформляется путем подписания Сторонами товарных накладных.

3.4. Поставка товара осуществляется по заявкам Заказчика **в течение 10 календарных дней с момента направления заявки.**

Количество и объем заявок зависят от потребности Заказчика, возникшей в период действия Контракта.

Поставка товара без заявки Заказчика или поставка товара в объеме отличном от предусмотренного заявкой Заказчика не допускается.

Поставка по направленной заявке осуществляется в полном объеме, частичная поставка не допускается.

Датой поставки товара считается дата поступления всего заявленного товара в полном объеме с предоставлением документов, указанных в п. 2.2.3., 3.5., 3.6. При невыполнении данного условия, товар считается не поставленным, принятию и оплате не подлежит.

Направление заявок осуществляется по факсу, электронной почте, указанных в разделе «Адреса и реквизиты сторон».

Количество и объем заявок зависят от финансирования Заказчика.

3.5. При передаче Товара Поставщик предоставляет следующие документы в двух экземплярах: счета, счета-фактуры и товарные накладные с обязательной ссылкой на номер Контракта, с указанием серийных номеров товара при их наличии, и иные необходимые документы. При поставке Товара без надлежащей документации Товар принятию и оплате не подлежит.

3.6. Приемка товара производится комиссией по приемке товара на складе Заказчика при условии поставки всего заявленного товара по заявке в полном объеме, предоставления надлежащим образом оформленных документов на товар: копии сертификата соответствия и /или декларации о соответствии, если данный товар входит в единый перечень продукции, подлежащей обязательной сертификации и декларированию, инструкцию по эксплуатации и техническую документацию на русском языке, счет-фактуры (счета), товарные накладные и другие документы в соответствии с действующим законодательством) в срок не позднее 20 рабочих дней после поставки товара на складе заказчика.

3.7. Приемка результатов поставленного товара оформляется документом о приемке (акт о приемке товара), который подписывается заказчиком (в случае создания приемочной комиссии подписывается всеми членами приемочной комиссии и утверждается заказчиком).

3.8. При обнаружении несоответствия качества, количества и ассортимента товара данный факт отражается в накладной или составляется акт о несоответствии товара, подписанный членами комиссии, о чем поставщик извещается уведомлением о вызове.

Акт о несоответствии товара, а также уведомление о вызове представителя направляются по электронной почте на адрес, указанный в разделе «Адреса и реквизиты сторон».

Дальнейшая приемка товара осуществляется только в присутствии уполномоченного представителя Поставщика. Представитель одногороднего Поставщика обязан явиться по вызову Заказчика не позднее чем на следующий рабочий день после получения вызова, иногороднего – не позднее трех рабочих после получения вызова, не считая времени, необходимого для проезда.

3.9. Товар, не соответствующий требованиям, указанным в законодательстве для определения качества товаров и Контракте считается не поставленным.

В случае, если часть товара, поставленного согласно заявке Заказчика, не соответствует по качеству и/или количеству условиям Контракта, Заказчик вправе отказаться от всех переданных товаров, предусмотренных заявкой (абз.3 п.2 ст.468 ГК РФ).

3.10. Заказчик вправе привлечь к приемке товара экспертов, экспертные организации в случаях, предусмотренных Федеральным законом от 05.04.2013 № 44-ФЗ «О контрактной системе в сфере закупок товаров, работ, услуг для обеспечения государственных и муниципальных нужд».

3.11. Согласно пункту 1 статьи 514 Гражданского кодекса Российской Федерации, в случае несоответствия товара требованиям контракта, а также документам, указанным в п. 3.5., 2.2.3. Контракта, Заказчик отказывается от приемки товара и принимает его на ответственное хранение.

3.12. Поставщик обязан заменить товар не соответствующего качества или возвратить заказчику уплаченную за него стоимость в течение 5 (пяти) дней с момента предъявления претензии. Все расходы, связанные с возвратом некачественного товара, в том числе расходы в связи с проведением контроля качества товара несет Поставщик. Поставщик обязан возместить расходы, связанные с возвратом некачественного товара, в течение 5 (пяти) дней с момента предъявления претензии.

4. Гарантии

4.1. Качество поставляемого товара должно соответствовать требованиям государственных стандартов качества, предъявляемым к данному виду товаров.

4.2. Товар должен быть новым, не ранее 2019 года выпуска, оригинальным, не бывшим в эксплуатации, не поврежденным и не восстановленным, не должен находиться в залоге, под арестом или под иным обременением.

4.3. Гарантии качества товара должны быть предоставлены на весь ассортимент поставляемого товара в течение всего гарантийного срока, установленного заводом-изготовителем товара, и начинает исчисляться со дня оформления акта о приемке товара.

Поставщик гарантирует качество и безопасность поставляемого товара.

4.4. Гарантийный срок на внутренний бак **не менее 3 лет** и исчисляется со дня приемки товара.

Гарантийные обязательства могут обеспечиваться предоставлением банковской гарантии, выданной банком и соответствующей требованиям статьи 45 Федерального закона от 5 апреля 2013 г. N 44-ФЗ "О

контрактной системе в сфере закупок товаров, работ, услуг для обеспечения государственных и муниципальных нужд" (далее ФЗ-44), или внесением денежных средств на указанный заказчиком счет, на котором в соответствии с законодательством Российской Федерации учитываются операции со средствами, поступающими заказчику.

4.5. Способ обеспечения гарантийных обязательств, срок действия банковской гарантии определяются Поставщиком самостоятельно.

4.6. Размер обеспечения гарантийных обязательств составляет десять процентов начальной (максимальной) цены контракта.

4.7. Срок действия банковской гарантии должен превышать предусмотренный контрактом срок исполнения обязательств, которые должны быть обеспечены такой банковской гарантией, не менее чем на один месяц.

4.8. Возврат денежных средств, внесенных в качестве обеспечения гарантийных обязательств, Заказчик осуществляется на основании письменного заявления Поставщика в течение 30 дней с даты окончания срока действия гарантийных обязательств.

4.9. Оформление документа о приемке поставляемого товара осуществляется после предоставления обеспечения гарантийных обязательств поставщиком.

4.10. Поставщик (подрядчик, исполнитель) вправе изменить способ обеспечения гарантийных обязательств и (или) предоставить заказчику взамен ранее предоставленного обеспечения гарантийных обязательств новое обеспечение гарантийных обязательств.

4.11. В случае, если по каким-либо причинам обеспечение гарантийных обязательств по Контракту перестало быть действительным, закончило свое действие или иным образом перестало обеспечивать исполнение Поставщиком гарантийных обязательств по настоящему Контракту, Поставщик обязуется в течение 10 (десяти) дней предоставить Заказчику иное (новое) надлежащее обеспечение гарантийных обязательств по настоящему Контракту в соответствии с условиями, которые указаны в настоящем разделе.

4.12. По настоящему Контракту должны быть обеспечены гарантийные обязательства Поставщиком по возмещению убытков Заказчика, причиненных неисполнением или ненадлежащим исполнением обязательств по настоящему Контракту, а также обязанность по выплате неустойки (штрафа, пени), иных долгов, возникших у Поставщика перед Заказчиком.

4.13. Сумма обеспечения гарантийных обязательств по контракту подлежит выплате Заказчику в качестве компенсации за убытки, оплаты неустойки, которые могут наступить вследствие неисполнения или ненадлежащего исполнения обязательств по контракту.

5. Порядок расчетов

НМЦ= 21 920,00

5.1. Цена на поставляемый Товар составляет **21 810,40 (двадцать одна тысяча восемьсот десять рублей 40 копеек)**, в том числе НДС 20 %.

5.2. Цена Контракта включает в себя стоимость товара, стоимость упаковки, страхования, хранения, стоимость доставки до Заказчика (разгрузки на складе Заказчика), все установленные налоги, включая НДС (если Поставщик является плательщиком НДС), таможенные пошлины и другие обязательные платежи, выплаченные или подлежащие выплате.

5.3. Сумма, подлежащая уплате заказчиком юридическому лицу или физическому лицу, в том числе зарегистрированному в качестве индивидуального предпринимателя, уменьшается на размер налогов, сборов и иных обязательных платежей в бюджеты бюджетной системы Российской Федерации, связанных с оплатой контракта, если в соответствии с законодательством Российской Федерации о налогах и сборах такие налоги, сборы и иные обязательные платежи подлежат уплате в бюджеты бюджетной системы Российской Федерации заказчиком.

5.4. Указанная цена Контракта является твердой и определяется на весь срок исполнения Контракта.

5.5. Товар оплачивается Заказчиком в безналичной форме путем перечисления денежных средств на расчетный счет Поставщика в течение 30 календарных дней с момента поставки заявленной партии товара в полном объеме, предусмотренного частью 7 статьи 94 Федеральным законом от 05.04.2013 № 44-ФЗ «О контрактной системе в сфере закупок товаров, работ, услуг для обеспечения государственных и муниципальных нужд».

6. Ответственность Сторон

6.1. Стороны несут ответственность за неисполнение или ненадлежащее исполнение своих обязательств по Контракту в соответствии с законодательством РФ, Постановлением Правительства РФ от 30.08.2017г. № 1042.

6.2. Ответственность Заказчика:

6.2.1. В случае просрочки исполнения Заказчиком обязательств, предусмотренных Контрактом, Поставщик вправе потребовать уплаты пеней. Пеня начисляется за каждый день просрочки исполнения заказчиком обязательства, предусмотренного контрактом, в размере одной трехсотой действующей на дату уплаты пени ключевой ставки Центрального банка Российской Федерации от цены контракта, уменьшенной на сумму, пропорциональную объему обязательств, предусмотренных контрактом и фактически исполненных заказчиком.

6.2.2. За ненадлежащие исполнение Заказчиком обязательств, предусмотренных Контрактом, за

исключением просрочки исполнения Заказчиком обязательств, предусмотренных Контрактом, устанавливается штраф в размере 1 000,00 рублей.

6.2.3. Общая сумма начисленных штрафов за ненадлежащее исполнение заказчиком обязательств, предусмотренных контрактом, не может превышать цену контракта.

6.3. Ответственность Поставщика:

6.3.1. В случае неисполнения или ненадлежащего исполнения Поставщиком обязательств, Поставщик обязуется уплатить Заказчику пеню. Пеня начисляется за каждый день просрочки исполнения поставщиком (подрядчиком, исполнителем) обязательства, предусмотренного контрактом, в размере одной трехсотой действующей на дату уплаты пени ключевой ставки Центрального банка Российской Федерации от цены контракта, уменьшенной на сумму, пропорциональную объему обязательств, предусмотренных контрактом и фактически исполненных поставщиком (подрядчиком, исполнителем).

В течение 20 дней, с момента возникновения права требования оплаты пени, Заказчик направляет Поставщику претензионное письмо с требованием оплаты пени в течение 7 дней с даты получения претензионного письма, рассчитанной в соответствии с положениями законодательства и условиями Контракта.

6.3.2. При неоплате (отказе от уплаты) Поставщиком пени, начисленной в соответствии с условиями Контракта, по истечении срока, указанного в претензионном письме, Заказчик имеет право удержать сумму пени из суммы, подлежащей оплате Поставщику за поставленные товары, которые приняты заказчиком, или в течение 40 дней с момента возникновения права требования оплаты пени направить в суд исковое заявление с требованием оплаты пени, рассчитанной в соответствии с положениями законодательства и Контракта за весь период просрочки исполнения.

6.3.3. В случае неисполнения или ненадлежащего исполнения Поставщиком обязательств, предусмотренных Контрактом, за исключением просрочки исполнения Поставщиком обязательств (в том числе гарантийного), предусмотренных Контрактом, Поставщик обязуется выплатить Заказчику штраф в размере 10 % от цены Контракта.

6.3.4. За каждый факт неисполнения или ненадлежащего исполнения поставщиком (подрядчиком, исполнителем) обязательства, предусмотренного контрактом, которое не имеет стоимостного выражения, размер штрафа устанавливается в размере 1 000,00 рублей.

6.3.5. Общая сумма начисленных штрафов за неисполнение или ненадлежащее исполнение поставщиком (подрядчиком, исполнителем) обязательств, предусмотренных контрактом, не может превышать цену контракта.

6.4. Заказчик вправе вернуть обеспечение исполнения Контракта, уменьшенное на размер начисленных штрафов, пеней.

7. Основания и порядок изменения и расторжения Контракта

7.1. Контракт может быть изменен по соглашению Сторон при снижении цены Контракта без изменения предусмотренных Контрактом количества товара, качества товара и иных условий Контракта.

7.2. Заказчик по согласованию с Поставщиком вправе увеличить или уменьшить предусмотренные Контрактом количество товара не более, чем на десять процентов. При увеличении количества товара по соглашению сторон допускается изменение цены Контракта пропорционально дополнительному количеству товара исходя из установленной в Контракте цены единицы товара, но не более чем на десять процентов цены Контракта. При уменьшении предусмотренных Контрактом количества товара Стороны обязаны уменьшить цену Контрактом исходя из цены единицы товара.

7.3. При исполнении контракта (за исключением случае, которые предусмотрены нормативными правовыми актами, принятыми в соответствии с частью 6 статьи 14 Федерального закона от 05.04.2013г. № 44-ФЗ «О контрактной системе в сфере закупок товаров, работ, услуг для обеспечения государственных и муниципальных нужд») по согласованию заказчика с поставщиком (подрядчиком, исполнителем) допускается поставка товара, выполнение работы или оказание услуги, качество, технические и функциональные характеристики (потребительские свойства) которых являются улучшенными по сравнению с качеством и соответствующими техническими и функциональными характеристиками, указанными в контракте.

7.4. Контракт может быть расторгнут по соглашению Сторон, а также Стороны вправе в одностороннем порядке по письменному заявлению отказаться от его исполнения по основаниям, предусмотренным Контрактом и законодательством.

7.5. Заказчик вправе отказаться от исполнения Контракта в одностороннем внесудебном порядке в случаях:

7.5.1. Поставки Товара ненадлежащего качества с недостатками, которые не могут быть устранены в приемлемый для Заказчика срок;

7.5.2. Нарушение поставщиком сроков поставки товара, предусмотренных контрактом, более чем на 14 календарных дней;

7.5.3. В иных случаях, предусмотренных гражданским законодательствам.

7.6. Поставщик вправе отказаться от исполнения Контракта в одностороннем порядке в случаях:

7.6.1. Необоснованного уклонения Заказчика от принятия и (или) оплаты Товара.

8. Обеспечение исполнения Контракта

8.1. Обеспечение исполнения контракта предоставляется Поставщиком в размере 15 % от начальной (максимальной) цены контракта. Если при проведении аукциона начальная (максимальная) цена Контракта, указанная в извещении об осуществлении закупки, снижена Поставщиком на двадцать пять и более процентов, Поставщик предоставляет обеспечение исполнения Контракта с учетом положений статьи 37 Федерального закона от 05.04.2013 № 44-ФЗ «О контрактной системе в сфере закупок товаров, работ, услуг для обеспечения государственных и муниципальных нужд».

8.2. Исполнение Контракта может обеспечиваться предоставлением банковской гарантии, выданной банком и соответствующей требованиям статьи 45 Федерального закона о контрактной системе, или внесением денежных средств на указанный Заказчиком счет, на котором в соответствии с законодательством Российской Федерации учитываются операции со средствами, поступающими Заказчику. Способ обеспечения исполнения Контракта определяется Поставщиком самостоятельно.

8.3. Банковская гарантия должна быть безотзывной и соответствовать требованиям, установленным статьей 45 Федерального закона от 05.04.2013 № 44-ФЗ «О контрактной системе в сфере закупок товаров, работ, услуг для обеспечения государственных и муниципальных нужд».

8.4. В банковскую гарантию должно быть включено условие о праве Заказчика на бесспорное списание денежных средств со счета гаранта, если гарантом в срок не более чем пять рабочих дней не исполнено требование Заказчика об уплате денежной суммы по банковской гарантии, направленное до окончания срока действия банковской гарантии.

8.5. Срок действия банковской гарантии должен превышать предусмотренный контрактом срок исполнения обязательств, которые должны быть обеспечены такой банковской гарантией, не менее чем на один месяц, в том числе в случае его изменения в соответствии со статьей 95 ФЗ-44.

8.6. Заказчик рассматривает поступившую банковскую гарантию в срок, не превышающий трех рабочих дней со дня ее поступления.

8.7. Денежные средства, переданные в качестве обеспечения исполнения контракта, в том числе часть этих денежных средств, в случае уменьшения размера обеспечения исполнения контракта, возвращаются Поставщику не позднее, чем через 30 (тридцать) дней после даты исполнения Поставщиком своих обязательств по Контракту, в том числе обязательств по уплате неустойки (штрафов, пени).

8.8. В ходе исполнения контракта Поставщик вправе изменить способ обеспечения исполнения контракта и (или) предоставить заказчику взамен ранее предоставленного обеспечения исполнения контракта новое обеспечение исполнения контракта, размер которого может быть уменьшен в порядке и случаях, которые предусмотрены частями 7.2 и 7.3 ст.96 44-ФЗ.

8.9. В случае отзыва в соответствии с законодательством Российской Федерации у банка, предоставившего банковскую гарантию в качестве обеспечения исполнения контракта, лицензии на осуществление банковских операций Поставщик обязан предоставить новое обеспечение исполнения контракта не позднее одного месяца со дня надлежащего уведомления заказчиком поставщика о необходимости предоставить соответствующее обеспечение.

За каждый день просрочки исполнения поставщиком данного обязательства начисляется пеня.

8.10. По настоящему Контракту должны быть обеспечены обязательства Поставщиком по возмещению убытков Заказчика, причиненных неисполнением или ненадлежащим исполнением обязательств по настоящему Контракту, а также обязанность по выплате неустойки (штрафа, пени), иных долгов, возникших у Поставщика перед Заказчиком.

8.11. Сумма обеспечения исполнения обязательств по контракту подлежит выплате Заказчику в качестве компенсации за убытки, оплаты неустойки, которые могут наступить вследствие неисполнения или ненадлежащего исполнения обязательств по контракту.

8.12. Обеспечение исполнения контракта удерживается Заказчиком в полном объеме в случае одностороннего отказа Заказчика от исполнения контракта.

8.13. Антидемпинговые меры применяются в случаях, предусмотренных Федеральным законом от 05.04.2013 № 44-ФЗ «О контрактной системе в сфере закупок товаров, работ, услуг для обеспечения государственных и муниципальных нужд».

8.14. Реквизиты для перечисления обеспечения исполнения контракта:

ИНН 4346011211/ КПП 434501001
ОКПО 01928129/ОКТМО 33701000
КБК 80100000000000000000
Банковские реквизиты:
Получатель: Министерство финансов Кировской области
(КОГБУЗ «Кировская областная клиническая больница» л/с 05801000021)
расчетный счет: № 40302810100004000001
Наименование банка:
Отделение по Кировской области Волго-Вятского главного
управления Центрального банка Российской Федерации
(сокращенное наименование – Отделение Киров)
БИК 043304001

9. Порядок урегулирования споров

9.1. Претензионный порядок досудебного урегулирования споров, вытекающих из Контракта,

является для Сторон обязательным.

9.2. Допускается направление Сторонами претензионных писем иными способами: по факсу и электронной почте, экспресс-почтой.

9.3. Срок рассмотрения претензионного письма и направления ответа на него составляет 10 (десять) рабочих дней, за исключением случая, предусмотренного п. 5.3.1. Контракта, со дня получения последнего адресатом.

9.4. В случае неурегулирования споров и разногласий в претензионном порядке они передаются на рассмотрение в Арбитражный суд Кировской области.

10. Обстоятельства непреодолимой силы

10.1. Стороны освобождаются от ответственности за частичное или полное неисполнение обязательств по Контракту, если оно явилось следствием действия обстоятельств непреодолимой силы, возникших помимо воли и желания сторон, и которые нельзя было предвидеть или предотвратить, включая объявленную или фактическую войну, гражданские волнения, эпидемии, блокаду, эмбарго, землетрясения, наводнения, пожары и другие обстоятельства непреодолимой силы.

11. Прочие условия

11.1. Любые изменения и дополнения по Контракту вступают в силу и становятся его неотъемлемыми частями, только если они совершены в письменной форме, подписаны уполномоченными представителями обеих Сторон и содержат ссылку на Контракт.

11.2. Стороны обязуются незамедлительно информировать друг друга о возникших затруднениях, которые могут привести к невыполнению отдельных условий Контракта, для согласования и принятия необходимых мер.

11.3. Стороны признают, что, если какое-либо из положений Контракта становится недействительным в течение срока его действия вследствие изменения законодательства, остальные положения Контракта обязательны для Сторон в течение срока действия Контракта.

11.4. Стороны обязаны извещать друг друга об изменениях своего адреса, номеров телефонов, иных реквизитов в срок не позднее 5 (пяти) дней с момента начала действий таких изменений.

11.5. Поставщик не вправе передавать свои права по Контракту третьим лицам.

11.6. Во всем остальном, что не предусмотрено Контрактом, Стороны руководствуются действующим законодательством РФ.

12. Срок действия Контракта

12.1. Контракт вступает в силу с даты его подписания и действует по «31» декабря 2021г.

13. Адреса и реквизиты Сторон

Заказчик	Поставщик
КОГБУЗ «Кировская областная клиническая больница»	**ООО «ОПТТОРГ»**
610027, г. Киров, ул. Воровского,42,	Юр. адрес: 115114, город Москва, Набережная Дербеневская, дом 7, стр. 2, ЭТ 4 ПОМ I КОМ 20В
(8332) 37-63-54; kokb@mail.ru	Почт. адрес: 610027, Кировская обл., г.Киров, ул. Блюхера, 52а, оф.19
Р/с 40601810200003000001	Тел.: 8(8332)256-489, 8-910-105-04-55
В Отделении по Кировской области	E-mail cher.valerya@yandex.ru
Волго-Вятского главного управления	Р/сч 407 028 108 000 001 74 980
Центрального банка Российской Федерации	ПАО «ПРОМСВЯЗЬБАНК» г. Москва
ИНН 4346011211	Кор/сч 301 018 104 000 000 00 555
КПП 434501001	БИК 044525555
БИК 043304001	ИНН 7725406836 КПП 772501001
	ОГРН 5177746281224 ОКПО 204186658
	ОКТМО 45914000000 ОКАТО 45296559000
	Дата постановки на налоговый учет: 01.12.2017г.
И.о. главного врача	Директор
_____ С.А. Бакин	_____И.В. Важенин

Приложение№1
к Контракту № 03402000033200037040001
от _____

Спецификация

№ п/п	Наименование товара	Наименование страны происхождения товара	Описание требований (функциональные, технические, качественные, эксплуатационные характеристики товара, единицы измерения)	Минимальные и (или) максимальные, неизменяемые значения характеристики	Ед. изм.	Кол-во	Цена за ед., руб.	Сумма, руб.
1	**Водонагреватель накопительный** Водонагреватель накопительный Thermex Solo 50 V	Китай	Тип водонагревателя: накопительный		шт.	2	10 905,20	21 810,40
			Способ крепления: настенный					
			Установка: вертикальная					
			Способ нагрева: электрический					
			Подводка: нижняя					
			Максимальная температура нагрева воды, °С	+75				
			Номинальная мощность, кВт	2				
			Индикация включения					
			Индикация температуры нагрева					
			Тип управления: механическое					
			Термометр					
			Защитный анод					
			Предохранительный клапан					
			Класс защиты: IPX4					
			Внутреннее покрытие бака: нержавеющая сталь					
			Объем бака, л	50				
			Комплектация: анкера для крепежа					
Итого:								**21 810,40**

Подписи сторон:

Заказчик
И.о. главного врача КОГБУЗ «КОКБ»

_____ С.А. Бакин

Поставщик
Директор ООО «ОПТТОРГ»

_____ И.В. Важенин

Государственный контракт № 0340200003320003832000 1
на поставку лекарственного(-ых) препарата(-ов)
для медицинского применения (МНН: Моксифлоксацин)
Рег.№ 2434601121120000552

г.Киров "08" мая 2020г.

КОГБУЗ «Кировская областная клиническая больница», именуемое в дальнейшем **«Заказчик»**, в лице исполняющего обязанности главного врача Бакина Сергея Анатольевича, действующего на основании Устава, с одной стороны и

Общество с ограниченной ответственностью «Примафарм», именуемое в дальнейшем «Поставщик», в лице генерального директора Турчанинова Валерия Николаевича, действующего на основании Устава, с другой стороны, здесь и далее именуемые «Стороны», в порядке ст.83.2. Федерального закона от 5 апреля 2013 г. № 44-ФЗ «О контрактной системе в сфере закупок товаров, работ, услуг для обеспечения государственных и муниципальных нужд» (далее - Федеральный закон о контрактной системе), по результатам аукциона в электронной форме, объявленного Извещением от «02» апреля 2020 г. № 0340200003320003832, на основании протокола от «22» апреля 2020 г. № 0340200003320003832-3, заключили настоящий государственный контракт (далее - Контракт) о нижеследующем:

1. Предмет Контракта

1.1. В соответствии с Контрактом Поставщик обязуется в порядке и сроки, предусмотренные Контрактом, осуществить поставку **лекарственных препаратов (**(МНН: Моксифлоксацин) (код ОКПД2 – 21.20.10.224) (далее - Товар) в соответствии со Спецификацией (приложение № 1 к Контракту), а Заказчик обязуется в порядке и сроки, предусмотренные Контрактом, принять и оплатить поставленный Товар.

1.2. Номенклатура Товара и его количество определяются Спецификацией (приложение № 1 к Контракту), технические показатели - Техническими характеристиками (приложение № 2 к Контракту).

1.3. Поставка Товара осуществляется с разгрузкой транспортного средства в следующем порядке:

Поставщик доставляет Товар Заказчику по адресу: 610027, г. Киров, ул. Воровского, д. 42 (далее - Место доставки).

1.4.ИКЗ: 202434601121143450100103590012120000

2. Цена Контракта

НМЦ= 2 129 062,50

2.1. Цена Контракта и валюта платежа устанавливаются в российских рублях.

2.2. Цена Контракта составляет **1 469 053,28 (один миллион четыреста шестьдесят девять тысяч пятьдесят три рубля 28 копеек)**, в том числе НДС 10 %.

Сумма, подлежащая уплате заказчиком юридическому лицу или физическому лицу, в том числе зарегистрированному в качестве индивидуального предпринимателя, уменьшается на размер налогов, сборов и иных обязательных платежей в бюджеты бюджетной системы Российской Федерации, связанных с оплатой контракта, если в соответствии с законодательством Российской Федерации о налогах и сборах такие налоги, сборы и иные обязательные платежи подлежат уплате в бюджеты бюджетной системы Российской Федерации заказчиком.

2.3. Цена Контракта включает в себя стоимость товара, стоимость упаковки, страхования, хранения, стоимость доставки до Заказчика (разгрузки на складе Заказчика), все установленные налоги, включая НДС (если Поставщик является плательщиком НДС), таможенные пошлины и другие обязательные платежи, выплаченные или подлежащие выплате.

2.4. Цена Контракта является твердой и определяется на весь срок его исполнения, за исключением случаев, предусмотренных пунктами 2.5 и 2.6 Контракта.

2.5. Цена Контракта может быть изменена, если по предложению Заказчика увеличивается предусмотренное Контрактом количество Товара не более чем на десять процентов или уменьшается предусмотренное Контрактом количество Товара не более чем на десять процентов. При этом по соглашению Сторон допускается изменение, с учетом положений бюджетного законодательства Российской Федерации, цены Контракта пропорционально дополнительному количеству Товара, исходя из установленной в Контракте цены единицы Товара, но не более чем на десять процентов цены Контракта. При уменьшении предусмотренного Контрактом количества Товара Стороны Контракта обязаны уменьшить цену Контракта исходя из цены единицы Товара. Цена единицы дополнительно поставляемого Товара или цена единицы Товара при уменьшении предусмотренного Контрактом количества поставляемого Товара должна определяться как частное от деления первоначальной цены Контракта на предусмотренное в Контракте количество Товара.

2.6. По соглашению Сторон цена Контракта может быть снижена без изменения предусмотренного Контрактом количества Товара и иных условий Контракта.

3. Взаимодействие Сторон

3.1. Поставщик обязан:

3.1.1. поставить Товар, соответствующий требованиям законодательства Российской Федерации, в соответствии с условиями Контракта, в полном объеме, надлежащего качества и в установленные сроки;

3.1.2. представлять по требованию Заказчика информацию и документы, относящиеся к предмету Контракта;

3.1.3. незамедлительно информировать Заказчика обо всех обстоятельствах, препятствующих исполнению Контракта;

3.1.4. устранять своими силами и за свой счет допущенные недостатки при поставке Товара;

3.1.5. Передать Товар, являющейся собственностью Поставщика, полностью свободным от прав третьих лиц, не состоящее в споре и под арестом, не являющееся предметом залога и т.п.

3.2. Поставщик вправе:

3.2.1. требовать от Заказчика приемки поставленного Товара в Месте доставки;

3.2.2. требовать от Заказчика предоставления имеющейся у него информации, необходимой для исполнения обязательств по Контракту;

3.2.3. требовать от Заказчика своевременной оплаты поставленного Товара в порядке и на условиях, предусмотренных Контрактом.

3.3. Заказчик обязан:

3.3.1. предоставлять Поставщику всю имеющуюся у него информацию и документы, относящиеся к предмету Контракта и необходимые для исполнения Поставщиком обязательств по Контракту;

3.3.2. своевременно принять и оплатить поставленный Товар;

3.4. Заказчик вправе:

3.4.1. требовать от Поставщика надлежащего исполнения обязательств, предусмотренных Контрактом;

3.4.2. запрашивать у Поставщика информацию об исполнении им обязательств по Контракту;

3.4.3. проверять в любое время ход исполнения Поставщиком обязательств по Контракту, в том числе осуществлять контроль сроков поставки Товара в соответствии с условиями Контракта;

3.4.4. осуществлять выборочную проверку качества поставляемого Товара, в том числе после приемки Товара;

3.4.5. требовать от Поставщика устранения недостатков, допущенных при исполнении Контракта, за его счет;

3.4.6. отказаться от приемки Товара, не соответствующего условиям Контракта, и потребовать безвозмездного устранения недостатков;

3.4.7. привлекать экспертов, экспертные организации к проведению экспертизы поставленного Товара и для проверки соответствия исполнения Поставщиком обязательств по Контракту требованиям, установленным Контрактом.

4. Упаковка и маркировка. Условия транспортировки

4.1. Поставка товара осуществляется в упаковке, соответствующей требованиям стандартов, технических условий и обеспечивающей сохранность товара при его транспортировке и хранении.

4.2. Поставка товара осуществляется с соблюдением температурного режима на всем пути следования в соответствии с требованиями условий поставки, установленных производителем товара в нормативно-технической документации или инструкции по применению товара.

4.3 Транспортная тара и упаковка маркируются в соответствии с требованиями Федерального закона от 12.04.2010г. № 61-ФЗ «Об обращении лекарственных средств». Каждая упаковка должна содержать инструкцию на русском языке.

4.4. Поставщик должен обеспечить упаковку Товара, способную предотвратить его повреждение или порчу во время транспортировки к Месту доставки. Упаковка Товара должна полностью обеспечивать условия транспортировки Товара.

При определении габаритов упаковки Товара и его веса с упаковкой необходимо учитывать удаленность Мест доставки и отсутствие грузоподъемных средств в пунктах по пути следования Товара.

4.5. Вся упаковка должна иметь следующую маркировку:

Наименование Товара: _____

Государственный контракт N _____

Заказчик: (наименование) _____

Поставщик: (наименование (для юридического лица), фамилия, имя, отчество (при наличии) (для физического лица)) _____

Пункт назначения: _____

Грузоотправитель: _____

Ящик/контейнер N _____, всего ящиков/контейнеров _____

Размеры (высота, длина, ширина) _____

Вес брутто _____ кг

Вес нетто _____ кг.

4.6. Каждый ящик/контейнер должны сопровождать два экземпляра упаковочного листа с описанием Товара, указанием веса нетто, веса брутто, количества Товара, указанием номера и даты Контракта (далее - Упаковочный лист). Один Упаковочный лист с приложением документов, предусмотренных пунктом 5.3 Контракта, должен находиться внутри ящика/контейнера, другой - крепиться с внешней стороны ящика/контейнера в водонепроницаемом конверте.

4.7. Поставщик обязан обеспечить в соответствии с требованиями законодательства Российской Федерации надлежащие условия хранения и температурный режим, необходимые для соблюдения условий транспортировки Товара, определенные нормативной документацией на Товар и инструкцией по медицинскому применению Товара.

5. Поставка Товара

5.1. Поставка Товара осуществляется Поставщиком в Место доставки на условиях, предусмотренных пунктом 1.3 Контракта, в сроки, определенные Календарным планом (приложение № 3 к Контракту).

Для растворов, изготовленных аптечными организациями, поставка товара осуществляется ежедневно с 9 до 12 часов Поставщиком по заявкам Заказчика (в форме требования-накладной), передаваемым посредством факсимильной или иными способами электронной связи, **в течение 3 (трех) рабочих дней** с момента направления заявки.

Поставка товара промышленного изготовления осуществляется по заявкам Заказчика **в течение 10 (десяти) календарных дней с момента направления заявки.**

Количество и объем заявок зависят от потребности Заказчика, возникшей в период действия Контракта.

Поставка товара без заявки Заказчика или поставка товара в объеме отличном от предусмотренного заявкой Заказчика не допускается.

Поставка по направленной заявке осуществляется в полном объеме, частичная поставка не допускается.

Датой поставки товара считается дата поступления всего заявленного товара в полном объеме с предоставлением документов, указанных в п. 5.3, 6.3 Контракта. При невыполнении данного условия, товар считается не поставленным, принятию и оплате не подлежит

Направление заявок осуществляется по факсу, электронной почте, указанных в разделе «Адреса и реквизиты сторон».

Количество и объем заявок зависят от финансирования Заказчика.

5.2. Фактической датой поставки считается дата, указанная в товарной накладной и Акте приема-передачи Товара (приложение № 4 к Контракту).

5.3. При поставке Товара Поставщик обязан представить следующие документы:

а) копию регистрационного удостоверения лекарственного препарата, выданного уполномоченным органом;

б) протокол согласования цен поставки Товара, включенного в перечень жизненно необходимых и важнейших лекарственных препаратов, составленный по форме в соответствии с законодательством Российской Федерации (при поставке Товара, включенного в перечень жизненно необходимых и важнейших лекарственных препаратов);

в) товарную накладную, составленную по форме в соответствии с законодательством Российской Федерации;

г) счет, счет-фактуру;

д) Акт приема-передачи Товара (приложение № 4 к Контракту) в двух экземплярах один экземпляр для Заказчика и один экземпляр для Поставщика;

е) копии сертификата соответствия и (или) декларацию о соответствии (если данный товар входи в единый перечень продукции, подлежащей обязательной сертификации и декларированию);

ё) инструкции по использованию товара на русском языке.

5.4. Поставка Товара осуществляется в целых упаковках в соответствии с требованиями Федерального закона от 12.04.2010г. № 61-ФЗ «Об обращении лекарственных средств». При этом если количество Товара, поставляемого Заказчику во вторичной (потребительской) упаковке, превышает количество Товара, указанного в заявке, поставка Товара сверх количества, указанного заявке, осуществляется за счет Поставщика.

5.5. Риск случайной гибели или случайного повреждения Товара переходит к Заказчику с момента поставки товара. Факт передачи Товара оформляется путем подписания Сторонами товарных накладных и Акт приема-передачи Товара (приложение № 4 к Контракту).

6. Приемка Товара

6.1. Приемка поставленного Товара осуществляется в соответствии с требованиями законодательства Российской Федерации в ходе передачи Товара Заказчику в Месте доставки и включает в себя:

а) проверку по Упаковочным листам номенклатуры поставленного Товара на соответствие Спецификации (приложение № 1 к Контракту) и Техническим характеристикам (приложение № 2 к Контракту);

б) проверку полноты и правильности оформления комплекта документов, предусмотренных пунктом 5.3 Контракта;

в) контроль наличия/отсутствия внешних повреждений упаковки Товара;

г) проверку соблюдения температурного режима при хранении и транспортировке Товара (включается в случае необходимости).

6.2. Для проверки предоставленных Поставщиком результатов поставки, предусмотренных Контрактом, в части их соответствия условиям Контракта, Заказчиком проводится экспертиза Товара в порядке, предусмотренном статьей 94 Федерального закона о контрактной системе. Экспертиза может проводиться силами Заказчика или к ее проведению могут привлекаться эксперты, экспертные организации.

6.3. Приемка товара производится комиссией по приемке товара на складе Заказчика при условии поставки заявленной партии товара в полном объеме, предоставления надлежащим образом оформленных документов на товар: копии сертификата соответствия и /или декларации о соответствии (если данный товар входит в единый перечень продукции, подлежащей обязательной сертификации и декларированию), копии регистрационного удостоверения, подтверждающие качество товара, его соответствие требованиям законодательства РФ и страну происхождения товара, а также инструкции по использованию товара на русском языке; протокол согласования цен ЖНВЛ, счет-фактуры (счета), товарные накладные, акт приема-передачи и другие документы в соответствии с действующим законодательством) в срок не позднее 15 рабочих дней с даты поставки товара на склад заказчика.

6.4. Приемка результатов поставленного товара оформляется документом о приемке, который подписывается заказчиком (в случае создания приемочной комиссии подписывается всеми членами приемочной комиссии и утверждается заказчиком) (Приложение № 5 к Контракту).

6.5. При обнаружении несоответствия качества, количества и ассортимента товара данный факт отражается в акте о несоответствии товара, подписанный членами комиссии, о чем поставщик извещается уведомлением о вызове.

Акт о несоответствии товара, а также уведомление о вызове представителя направляются по электронной почте на адрес, указанный в разделе «Адреса и реквизиты сторон».

Дальнейшая приемка товара осуществляется только в присутствии уполномоченного представителя Поставщика. Представитель одногороднего Поставщика обязан явиться по вызову Заказчика не позднее чем на следующий рабочий день после получения вызова, иногороднего – не позднее трех рабочих после получения вызова, не считая времени, необходимого для проезда.

6.6. Товар, не соответствующий требованиям, указанным в законодательстве для определения качества товаров и Контракте считается не поставленным.

6.7. Согласно пункту 1 статьи 514 Гражданского кодекса Российской Федерации, в случае несоответствия товара требованиям контракта, а также документам, указанным в п. 5.3. Контракта, Заказчик отказывается от приемки товара и принимает его на ответственное хранение.

6.8. Поставщик обязан заменить товар не соответствующего качества или возвратить заказчику уплаченную за него стоимость в течение 5 (пяти) дней с момента предъявления претензии. Все расходы, связанные с возвратом некачественного товара, в том числе расходы в связи с проведением контроля качества товара несет Поставщик. Поставщик обязан возместить расходы, связанные с возвратом некачественного товара, в течение 5 (пяти) дней с момента предъявления претензии.

7. Выборочная проверка Товара

7.1. Заказчик имеет право осуществлять выборочную проверку поставляемого Товара, в том числе после приемки Товара.

7.2. Для проведения проверки Товара Заказчик направляет Поставщику запрос о предоставлении образцов каждой серии Товара для проведения анализа независимыми профильными экспертными организациями по контролю качества лекарственных средств. Забор образцов производится в 3-х кратном количестве упаковок Товара, необходимых для проведения одного анализа. Расходы, связанные с предоставлением образцов, несет Поставщик.

7.3. Выбор независимых профильных экспертных организаций по контролю качества лекарственных средств осуществляется Заказчиком.

7.4. Проверка Товара проводится за счет средств Заказчика.

7.5. Если по результатам проверки Товара определяется, что Товар не соответствует требованиям Контракта, несоответствующий условиям Контракта Товар забраковывается в объеме всей серии. При этом объем поставки и сумма Контракта остаются неизменными, а Поставщик обязан заменить забракованную серию Товара.

Расходы по проведению проверки Товара в случае, если по результатам проверки Товара определяется, что Товар не соответствует требованиям Контракта, несет Поставщик.

7.6. Заказчик имеет право потребовать замены всего поставленного Товара или проведения

проверки каждой поставляемой единицы Товара за счет Поставщика.

8. Гарантии

8.1. Поставщик гарантирует, что качество Товара соответствует требованиям государственных стандартов качества, предъявляемым к данному виду товаров, законодательства Российской Федерации, Технических характеристик (Приложение № 2 к Контракту), что подтверждается: регистрационным удостоверением лекарственного препарата, выданного уполномоченным органом, и документом, подтверждающим соответствие Товара..

8.2. Остаточный срок годности Товара на дату поставки Заказчику должен соответствовать значению, указанному в Технических характеристиках (Приложение № 2 к Контракту). Срок годности Товара подтверждается инструкцией по медицинскому применению Товара на русском языке, а также информацией, указанной на русском языке на первичной упаковке Товара (за исключением первичной упаковки лекарственных растительных препаратов) и на вторичной (потребительской) упаковке.

9. Порядок расчетов

9.1. Оплата по Контракту осуществляется за счет средств территориальных внебюджетных фондов; средств, полученных от иной приносящей доход деятельности и средств областного бюджета в виде субсидий на иные цели (софинансирование расходов, возникающих при оказании гражданам Российской Федерации высокотехнологичной медицинской помощи по программам «Сердечно-сосудистая хирургия», «Абдоминальная хирургия», не включенной в базовую программу обязательного медицинского страхования.

9.2. Товар оплачивается Заказчиком, при условии поставки заявленной партии товара в полном объеме, в безналичной форме путем перечисления денежных средств на расчетный счет Поставщика в течение 30 календарных дней с даты приемки товара и подписания заказчиком документа о приемке (акт приемки товара (Приложение № 5 к Контракту), предусмотренного частью 7 статьи 94 Федеральным законом от 05.04.2013 № 44-ФЗ «О контрактной системе в сфере закупок товаров, работ, услуг для обеспечения государственных и муниципальных нужд».

10. Обеспечение исполнения Контракта

10.1. Обеспечение исполнения контракта предоставляется Поставщиком в размере 15 % от начальной (максимальной) цены контракта. Если при проведении аукциона начальная (максимальная) цена Контракта, указанная в извещении об осуществлении закупки, снижена Поставщиком на двадцать пять и более процентов, Поставщик предоставляет обеспечение исполнения Контракта с учетом положений статьи 37 Федерального закона от 05.04.2013 № 44-ФЗ «О контрактной системе в сфере закупок товаров, работ, услуг для обеспечения государственных и муниципальных нужд».

10.2. Исполнение Контракта может обеспечиваться предоставлением банковской гарантии, выданной банком и соответствующей требованиям статьи 45 Федерального закона о контрактной системе, или внесением денежных средств на указанный Заказчиком счет, на котором в соответствии с законодательством Российской Федерации учитываются операции со средствами, поступающими Заказчику. Способ обеспечения исполнения Контракта определяется Поставщиком самостоятельно.

10.3. Банковская гарантия должна быть безотзывной и соответствовать требованиям, установленным статьей 45 Федерального закона от 05.04.2013 № 44-ФЗ «О контрактной системе в сфере закупок товаров, работ, услуг для обеспечения государственных и муниципальных нужд».

10.4. В банковскую гарантию должно быть включено условие о праве Заказчика на бесспорное списание денежных средств со счета гаранта, если гарантом в срок не более чем пять рабочих дней не исполнено требование Заказчика об уплате денежной суммы по банковской гарантии, направленное до окончания срока действия банковской гарантии.

10.5. Срок действия банковской гарантии должен превышать предусмотренный контрактом срок исполнения обязательств, которые должны быть обеспечены такой банковской гарантией, не менее чем на один месяц, в том числе в случае его изменения в соответствии со статьей 95 ФЗ-44.

10.6. Денежные средства, переданные в качестве обеспечения исполнения контракта, в том числе часть этих денежных средств, в случае уменьшения размера обеспечения исполнения контракта, возвращаются Поставщику не позднее, чем через 30 (тридцать) дней после даты исполнения Поставщиком своих обязательств по Контракту, в том числе обязательств по уплате неустойки (штрафов, пени).

10.7. В ходе исполнения контракта Поставщик вправе изменить способ обеспечения исполнения контракта и (или) предоставить заказчику взамен ранее предоставленного обеспечения исполнения контракта новое обеспечение исполнения контракта, размер которого может быть уменьшен в порядке и случаях, которые предусмотрены частями 7.2 и 7.3 ст.96 44-ФЗ.

10.8. В случае отзыва в соответствии с законодательством Российской Федерации у банка, предоставившего банковскую гарантию в качестве обеспечения исполнения контракта, лицензии на осуществление банковских операций Поставщик обязан предоставить новое обеспечение исполнения контракта не позднее одного месяца со дня надлежащего уведомления заказчиком поставщика о необходимости предоставить соответствующее обеспечение.

За каждый день просрочки исполнения поставщиком данного обязательства начисляется пеня.

10.9. По настоящему Контракту должны быть обеспечены обязательства Поставщиком по возмещению убытков Заказчика, причиненных неисполнением или ненадлежащим исполнением обязательств по настоящему Контракту, а также обязанность по выплате неустойки (штрафа, пени), иных долгов, возникших у Поставщика перед Заказчиком.

10.10. Сумма обеспечения исполнения обязательств по контракту подлежит выплате Заказчику в качестве компенсации за убытки, оплаты неустойки, которые могут наступить вследствие неисполнения или ненадлежащего исполнения обязательств по контракту.

10.11. Антидемпинговые меры применяются в случаях, предусмотренных Федеральным законом от 05.04.2013 № 44-ФЗ «О контрактной системе в сфере закупок товаров, работ, услуг для обеспечения государственных и муниципальных нужд».

10.13. Реквизиты для перечисления обеспечения исполнения контракта:
ИНН 4346011211/ КПП 434501001
ОКПО 01928129/ОКТМО 33701000
КБК 80100000000000000000
Банковские реквизиты:
Получатель: Министерство финансов Кировской области
(КОГБУЗ «Кировская областная клиническая больница» л/с 05801000021)
расчетный счет: № 40302810100004000001
Наименование банка:
Отделение по Кировской области Волго-Вятского главного
управления Центрального банка Российской Федерации
(сокращенное наименование – Отделение Киров)
БИК 043304001

11. Ответственность Сторон

11.1. За неисполнение или ненадлежащее исполнение условий Контракта Стороны несут ответственность в соответствии с законодательством Российской Федерации.

В случае привлечения к исполнению Контракта соисполнителей, ответственность перед Заказчиком за неисполнение обязательств по Контракту несет Поставщик.

11.2. Размер штрафа устанавливается Контрактом в порядке, установленном Правилами определения размера штрафа, начисляемого в случае ненадлежащего исполнения заказчиком, неисполнения или ненадлежащего исполнения поставщиком (подрядчиком, исполнителем) обязательств, предусмотренных контрактом (за исключением просрочки исполнения обязательств заказчиком, поставщиком (подрядчиком, исполнителем), утвержденными постановлением Правительства Российской Федерации от 30 августа 2017 г. № 1042 (далее - Правила определения размера штрафа).

11.3. В случае просрочки исполнения Заказчиком обязательств, предусмотренных Контрактом, а также в иных случаях неисполнения или ненадлежащего исполнения Заказчиком обязательств, предусмотренных Контрактом, Поставщик вправе потребовать уплаты неустоек (штрафов, пеней).

11.4. Пеня начисляется за каждый день просрочки исполнения Заказчиком обязательства, предусмотренного Контрактом, начиная со дня, следующего после дня истечения установленного Контрактом срока исполнения обязательства. При этом размер пени устанавливается в размере одной трехсотой действующей на дату уплаты пеней ключевой ставки Центрального банка Российской Федерации от не уплаченной в срок суммы.

11.5. За каждый факт неисполнения Заказчиком обязательств, предусмотренных Контрактом, за исключением просрочки исполнения обязательств, предусмотренных Контрактом, Поставщик вправе взыскать с Заказчика штраф в размере 1 000,00 рублей.

11.6 Общая сумма начисленных штрафов за ненадлежащее исполнение Заказчиком обязательств, предусмотренных контрактом, не может превышать цену Контракта.

11.7. В случае просрочки исполнения Поставщиком обязательств, предусмотренных Контрактом, а также в иных случаях неисполнения или ненадлежащего исполнения Поставщиком обязательств, предусмотренных Контрактом, Заказчик в течение 20 дней, с момента возникновения права требования оплаты пени, направляет Поставщику претензионное письмо с требованием оплаты пени в течение 7 дней с даты получения претензионного письма, рассчитанной в соответствии с положениями законодательства и условиями Контракта.

11.8. Пеня начисляется за каждый день просрочки исполнения Поставщиком обязательства, предусмотренного Контрактом, в размере одной трехсотой действующей на дату уплаты пени ключевой ставки Центрального банка Российской Федерации от цены Контракта, уменьшенной на сумму, пропорциональную объему обязательств, предусмотренных Контрактом и фактически исполненных Поставщиком.

11.9. За каждый факт неисполнения или ненадлежащего исполнения Поставщиком обязательств, предусмотренных Контрактом, за исключением просрочки исполнения обязательств (в том числе гарантийного обязательства), предусмотренных Контрактом, Поставщик выплачивает Заказчику штраф

в размере 10 % от цены Контракта

11.10. За каждый факт неисполнения или ненадлежащего исполнения Поставщиком обязательства, предусмотренного Контрактом, которое не имеет стоимостного выражения, Поставщик выплачивает Заказчику штраф в размере 1 000,00 рублей.

11.11. При неоплате (отказе от уплаты) Поставщиком пени, начисленной в соответствии с условиями Контракта, по истечении срока, указанного в претензионном письме, Заказчик имеет право удержать сумму пени из суммы, подлежащей оплате Поставщику за поставленные товары, которые приняты заказчиком, или в течение 40 дней с момента возникновения права требования оплаты пени направить в суд исковое заявление с требованием оплаты пени, рассчитанной в соответствии с положениями законодательства и Контракта за весь период просрочки исполнения.

11.11. Общая сумма начисленных штрафов за неисполнение или ненадлежащее исполнение Поставщиком обязательств, предусмотренных Контрактом, не может превышать цену Контракта.

11.12. Заказчик вправе вернуть обеспечение исполнения Контракта, уменьшенное на размер начисленных штрафов, пеней.

12. Срок действия Контракта, изменение и расторжение Контракта

12.1. Контракт вступает в силу с момента подписания и действует до «31» декабря 2021 г.

12.2. Все изменения Контракта должны быть совершены в письменном виде и оформлены дополнительными соглашениями к Контракту.

12.3. Контракт может быть расторгнут по соглашению Сторон, а также Стороны вправе в одностороннем порядке по письменному заявлению отказаться от его исполнения по основаниям, предусмотренным Контрактом и законодательством.

12.4. Заказчик вправе отказаться от исполнения Контракта в одностороннем внесудебном порядке в случаях:

12.4.1. Поставки Товара ненадлежащего качества с недостатками, которые не могут быть устранены в приемлемый для Заказчика срок;

12.4.2. В иных случаях, предусмотренных гражданским законодательством.

12.5. Поставщик вправе отказаться от исполнения Контракта в одностороннем порядке в случаях:

12.5.1. Необоснованного уклонения Заказчика от принятия и (или) оплаты Товара.

12.6. В случае если Заказчиком проведена экспертиза поставленного Товара с привлечением экспертов, экспертных организаций, решение об одностороннем отказе от исполнения Контракта может быть принято Заказчиком только при условии, что по результатам экспертизы поставленного Товара в заключении эксперта, экспертной организации будут подтверждены нарушения условий Контракта, послужившие основанием для одностороннего отказа Заказчика от исполнения Контракта.

12.7. Заказчик обязан принять решение об одностороннем отказе от исполнения Контракта, если в ходе исполнения Контракта установлено, что Поставщик не соответствует установленным документацией о закупке требованиям к участникам закупки или предоставил недостоверную информацию о своем соответствии таким требованиям, что позволило ему стать победителем определения Поставщика.

13. Исключительные права

13.1. Поставщик настоящим гарантирует в период срока годности Товара отсутствие нарушения исключительных прав третьих лиц на результаты интеллектуальной деятельности, связанных с поставкой и использованием Товара.

13.2. Все убытки, понесенные Заказчиком в случае нарушения исключительных прав третьих лиц на результаты интеллектуальной деятельности при поставке и использовании Товара, в том числе вследствие отмены государственной регистрации Товара и невозможности его использования, включая судебные расходы и возмещение материального ущерба, возмещаются Поставщиком в полном объеме.

14. Обстоятельства непреодолимой силы

14.1. Стороны освобождаются от ответственности за полное или частичное неисполнение своих обязательств по Контракту, если их неисполнение явилось следствием обстоятельств непреодолимой силы.

14.2. Сторона, у которой возникли обстоятельства непреодолимой силы, обязана в течение 10 дней письменно информировать другую Сторону о случившемся и его причинах с приложением документов, удостоверяющих факт наступления обстоятельств непреодолимой силы.

14.3. Если, по мнению Сторон, исполнение Контракта может быть продолжено в порядке, действовавшем до возникновения обстоятельств непреодолимой силы, то срок исполнения обязательств по Контракту продлевается соразмерно времени, которое необходимо для учета действия этих обстоятельств и их последствий.

15. Уведомления

15.1. Любое уведомление, которое одна Сторона направляет другой Стороне в соответствии с Контрактом, высылается в виде высылается в виде факсимильных, электронных сообщений, по почте и/или с курьером по адресу другой Стороны с подтверждением о получении.

16. Порядок урегулирования споров

16.1. Претензионный порядок досудебного урегулирования споров, вытекающих из Контракта, является для Сторон обязательным.

16.2. Допускается направление Сторонами претензионных писем иными способами: по факсу и электронной почте, экспресс-почтой.

16.3. Срок рассмотрения претензионного письма, за исключением случая, указанного п. 11.7. Контракта, и направления ответа на него составляет 10 (десять) рабочих дней со дня получения последнего адресатом.

16.4. В случае неурегулирования споров и разногласий в претензионном порядке они передаются на рассмотрение в Арбитражный суд Кировской области.

17. Заключительные положения

17.1. Во всем, что не предусмотрено Контрактом, Стороны руководствуются законодательством Российской Федерации.

17.2. Стороны обязуются незамедлительно информировать друг друга о возникших затруднениях, которые могут привести к невыполнению отдельных условий Контракта, для согласования и принятия необходимых мер.

17.3. Стороны обязаны извещать друг друга об изменениях своего адреса, номеров телефонов, иных реквизитов в срок не позднее 5 (пяти) дней с момента начала действий таких изменений.

17.4. Приложения к Контракту являются его неотъемлемой частью.

Приложения к Контракту:

Приложение № 1 - Спецификация;

Приложение № 2 - Технические характеристики;

Приложение № 3 - Календарный план;

Приложение № 4 Акт приема-передачи Товара;

Приложение № 5 - Акт приемки товара.

18. Реквизиты и подписи Сторон

Заказчик	Поставщик
КОГБУЗ «Кировская областная клиническая больница» 610027, г. Киров, ул. Воровского,42, Тел.: (8332) 37-63-54 E-mail: kokb@mail.ru Р/с 40601810200003000001 В Отделении по Кировской области Волго-Вятского главного управления Центрального банка Российской Федерации ИНН 4346011211 КПП 434501001 БИК 043304001	**ООО «Примафарм»** 121433, г. Москва, ул. Малая Филевская, д.40, корп.1, оф.18 Тел. (495) 995-52-63, 8 (3952) 55-03-55, e-mail: info@primapharm.ru Primafarm-tender@yandex.ru Обособленное подразделение Московская область (клиентский отдел) 143362, Московская обл., Наро-Фоминск г., Малые Горки д., 128, 65 Обособленное подразделение Иркутск (тендерный отдел, клиентский отдел) 664053, Иркутская обл., Иркутск г., Розы Люксембург ул., дом 184, офис 220 Филиал Банка ВТБ (ПАО) в г.Красноярске: БИК: 040407777 К/С: 30101810200000000777 р/сч: 40702810908030002090 ИНН 9731038990 КПП 773101001 ОГРН 1197746289400 ОКПО 39300907 ОКТМО 45380000000 Дата постановки на налоговый учет: 25.04.2019 г.
И.о. главного врача	Генеральный директор
_____ С.А. Бакин	_____ В.Н. Турчанинов

Приложение № 1
к Контракту от "__" _____ 20__ г.
N 03402000033200038320001

СПЕЦИФИКАЦИЯ

N п/п	Наименование Товара в соответствии с единым справочником-каталогом лекарственных препаратов (далее - ЕСКЛП)		Торговое наименование, форма выпуска в соответствии с регистрационным удостоверением лекарственного препарата	Лекарственная форма в соответствии с ЕСКЛП	Дозировка в соответствии с ЕСКЛП	Единица измерения Товара в соответствии с ЕСКЛП	Цена за единицу измерения Товара, в том числе			Количество в единицах измерения Товара	Стоимость, в том числе		
	международное непатентованное или химическое или группировочное наименование	торговое наименование					без НДС	размер НДС (если облагается НДС)	итого		без НДС	размер НДС (если облагается НДС)	итого
1	2	3	4	5	6	7	8	9	10	11	12	13	14
1.	Моксифлоксацин	Моксифлоксацин	Моксифлоксацин раствор для инфузий 1.6 мг/мл 250 мл – бутылки, №1	раствор для инфузий	1.6 мг/мл	упаковка	1 187,11	118,71	1 305,82	547	649 348,67	64 934,87	714 283,54
							1 187,12	118,71	1 305,83	578	686 154,31	68 615,43	754 769,74
Итого:													**1 469 053,28**

Подписи сторон:

Заказчик
И.о. главного врача КОГБУЗ «КОКБ»

_____ С.А. Бакин

Поставщик
Генеральный директор ООО «Примафарм»

_____ В.Н. Турчанинов

Приложение № 2
к Контракту от "__" _____ 20__ г.
N 0340200003320003832000 1

ТЕХНИЧЕСКИЕ ХАРАКТЕРИСТИКИ

N	Параметр	Требуемое значение
1.	Международное непатентованное наименование	Моксифлоксацин
2.	Торговое наименование	Моксифлоксацин
3.	Наименование держателя или владельца регистрационного удостоверения лекарственного препарата, наименование производителя лекарственного препарата	Владелец, производитель: Общество с ограниченной ответственностью "ИСТ-ФАРМ" (ООО "ИСТ-ФАРМ")
4.	Номер регистрационного удостоверения лекарственного препарата	ЛП-004225
5.	Код в соответствии с Общероссийским классификатором продукции по видам экономической деятельности	21.20.10.224
6.	Единица измерения Товара	упаковка
7.	Количество Товара в единицах измерения	1 125
В случае заключения Контракта по результатам конкурентных процедур закупок:		
8.	Информация о Товаре:	
8.1.	Товар, произведенный на территории государств - членов Евразийского экономического союза:	

Торговое наименование лекарственного препарата	Лекарственная форма, дозировка лекарственного препарата, количество лекарственных форм во вторичной (потребительской) упаковке	Наименование страны происхождения Товара (с указанием данных документа, подтверждающего страну происхождения товара - при наличии)	Единица измерения	Количество в единицах измерения
1. Моксифлоксацин	раствор для инфузий 1.6 мг/мл 250 мл – бутылки, №1	Россия СТ-1 №9020000069 (8087032) от 13.06.2019г.	упаковка	1 125
Итого:				1 125

8.2.	Товар иностранного происхождения:			
Торговое наименование лекарственного	Лекарственная форма, дозировка лекарственного	Наименование страны происхождения Товара	Единица измерения	Количество в единицах измерения

препарата	препарата, количество лекарственных форм во вторичной (потребительской) упаковке			
-	-	-	-	-
Итого:				

Примечание:
в случае применения ограничений, предусмотренных постановлением Правительства Российской Федерации от 30.11.2015 N 1289 "Об ограничениях и условиях допуска происходящих из иностранных государств лекарственных препаратов, включенных в перечень жизненно необходимых и важнейших лекарственных препаратов, для целей осуществления закупок для обеспечения государственных и муниципальных нужд" <43>, при заключении и исполнении контракта не допускается замена лекарственного препарата конкретного производителя или страны его происхождения, указанных в заявке, содержащей предложение о поставке лекарственного препарата;
в случае применения условий допуска, предусмотренных подпунктом "г" пункта 8 приказа Министерства экономического развития Российской Федерации от 25 марта 2014 г. N 155 "Об условиях допуска товаров, происходящих из иностранных государств, для целей осуществления закупок товаров, работ, услуг для обеспечения государственных и муниципальных нужд" <44>, не допускается замена страны происхождения данных товаров, указанных в заявке, за исключением случая, когда в результате такой замены страной происхождения товаров будет являться государство - член Евразийского экономического союза.

9.	Остаточный срок годности	На момент передачи Поставщиком товара остаточный срок годности товара должен составлять **не менее 9 месяцев** от установленного (указанного на упаковке).

Подписи сторон:

Заказчик
И.о. главного врача КОГБУЗ «КОКБ»

_____ С.А. Бакин

Поставщик
Генеральный директор ООО «Примафарм»

_____ В.Н. Турчанинов

Приложение № 3
к Контракту от "__" _____ 20__ г.
N 03402000033200038320001

КАЛЕНДАРНЫЙ ПЛАН

Поставка товара осуществляется по заявкам Заказчика в течение 10 календарных дней с момента направления заявки.

Для растворов, изготовленных аптечными организациями, поставка товара осуществляется ежедневно с 9 до 12 часов в течение 3 рабочих дней с момента направления заявки.

Подписи сторон:

Заказчик	Поставщик
И.о. главного врача КОГБУЗ «КОКБ»	Генеральный директор ООО «Примафарм»
_____ С.А. Бакин	_____ В.Н. Турчанинов

Приложение № 4
к Контракту от "__" _____ 20__ г.
N 03402000033200038320001

АКТ ПРИЕМА-ПЕРЕДАЧИ ТОВАРА
ПО ГОСУДАРСТВЕННОМУ КОНТРАКТУ
от "__" _____ 20__ № ____

"Поставщик" _____ (полностью наименование (для юридического лица), фамилия, имя, отчество (при наличии) (для физического лица) в лице_____, действующего на основании _____, с одной стороны, и "Заказчик" _____ (полностью наименование Заказчика/наименование (для юридического лица), фамилия, имя, отчество (при наличии) (для физического лица)) в лице _____, действующего на основании _____ (устав, положение, доверенность), с другой стороны, составили настоящий Акт о следующем:

Поставщик поставил, а Заказчик принял следующий Товар в соответствии со Спецификацией (приложение № 1 к Контракту) в установленные сроки:
1. Наименование Товара:
2. Единица измерения:
3. Количество в единицах измерения:
4. Стоимость _____ (сумма прописью) руб. ____ коп.
В том числе
- НДС __% _____ (сумма прописью) руб. __ коп. (если облагается НДС)
- оптовая надбавка _____ (сумма прописью) руб. __ коп. (если применяется)
5. Серия Товара _____
6. Срок годности Товара: _____

Представленные документы подтверждают соответствие Товара установленным законодательством Российской Федерации требованиям и остаточному сроку годности.

К настоящему Акту прилагаются следующие документы, подтверждающие поставку Товара:
1. Товарная накладная от "__" _____ 20__ г. № _____
2. Счет-фактура от "__" _____ 20__ г. N _____
3. Копия регистрационного удостоверения лекарственного препарата от "__" _____ 20__ г. № _____
4. Протокол согласования цен поставки Товара, включенного в перечень жизненно необходимых и важнейших лекарственных препаратов, составленный по форме в соответствии с законодательством Российской Федерации (при поставке Товара, включенного в перечень жизненно необходимых и важнейших лекарственных препаратов).
5. Копии сертификата соответствия и (или) декларацию о соответствии (если данный товар входи в единый перечень продукции, подлежащей обязательной сертификации и декларированию) № _____ от _____
6. Инструкция(ии) по медицинскому применению Товара на русском языке.

Подписи сторон:

Заказчик	Поставщик
И.о. главного врача КОГБУЗ «КОКБ»	Генеральный директор ООО «Примафарм»
_____ С.А. Бакин	_____ В.Н. Турчанинов

Приложение № 5
к Контракту от "__" _____ 20__ г.
N 03402000033200038320001

Утверждаю:
И.о. главного врача КОГБУЗ «Кировская областная клиническая больница»
_____С.А. Бакин
«_____» _____20___г.

Акт
приемки товаров по контрактам, заключаемых КОГБУЗ «Кировская областная клиническая больница» от «____»_____20___г.

Место приёмки товара: _____
Подразделение: _____
Дата начала приемки товара: _____
Дата окончания приемки товара: _____
Упаковка (повреждена, вскрыта, не вскрыта): _____
Упаковка производителя _____
Товарная накладная: _____
Производитель: _____
Поставщик: _____
Контракт на поставку товара: _____
Сертификат соответствия Госстандарта России: _____

N п/п	**Наименование товара**	**Ед. изм.**	**Кол-во**	**Цена за ед., руб.**	**Сумма, руб.**
1					

Согласно условиям Контракта Заказчик провел экспертизу поставленного товара. По результатам экспертизы установлено следующее:

Члены комиссии предупреждены об ответственности за подписание акта, содержащего данные, не соответствующие действительности.

Члены комиссии
1 _____
2 _____
3 _____
4 _____
5 _____

Подписи сторон:

Заказчик
И.о. главного врача КОГБУЗ «КОКБ»

_____ С.А. Бакин

Поставщик
Генеральный директор ООО «Примафарм»

_____ В.Н. Турчанинов

Государственный контракт № 0340200003320004274000 1
на поставку лекарственного(-ых) препарата(-ов)
для медицинского применения (МНН: Моксифлоксацин)
Рег.№ 2434601121120000562

г.Киров "12" мая 2020г.

КОГБУЗ «Кировская областная клиническая больница», именуемое в дальнейшем **«Заказчик»**, в лице исполняющего обязанности главного врача Бакина Сергея Анатольевича, действующего на основании Устава, с одной стороны и

Общество с ограниченной ответственностью «Примафарм», именуемое в дальнейшем «Поставщик», в лице генерального директора Турчанинова Валерия Николаевича, действующего на основании Устава, с другой стороны, здесь и далее именуемые «Стороны», в порядке ст.83.2. Федерального закона от 5 апреля 2013 г. № 44-ФЗ «О контрактной системе в сфере закупок товаров, работ, услуг для обеспечения государственных и муниципальных нужд» (далее - Федеральный закон о контрактной системе), по результатам аукциона в электронной форме, объявленного Извещением от «10» апреля 2020 г. № 0340200003320004274, на основании протокола от «29» апреля 2020 г. № 0340200003320004274-3, заключили настоящий государственный контракт (далее - Контракт) о нижеследующем:

1. Предмет Контракта

1.1. В соответствии с Контрактом Поставщик обязуется в порядке и сроки, предусмотренные Контрактом, осуществить поставку **лекарственных препаратов (**(МНН: Моксифлоксацин) (код ОКПД2 – 21.20.10.191) (далее - Товар) в соответствии со Спецификацией (приложение № 1 к Контракту), а Заказчик обязуется в порядке и сроки, предусмотренные Контрактом, принять и оплатить поставленный Товар.

1.2. Номенклатура Товара и его количество определяются Спецификацией (приложение № 1 к Контракту), технические показатели - Техническими характеристиками (приложение № 2 к Контракту).

1.3. Поставка Товара осуществляется с разгрузкой транспортного средства в следующем порядке:

Поставщик доставляет Товар Заказчику по адресу: 610027, г. Киров, ул. Воровского, д. 42 (далее - Место доставки).

1.4.ИКЗ: 202434601121143450100103640012120000

2. Цена Контракта

НМЦ= 82 370,00

2.1. Цена Контракта и валюта платежа устанавливаются в российских рублях.

2.2. Цена Контракта составляет **48 588,15 (сорок восемь тысяч пятьсот восемьдесят восемь рублей 15 копеек)**, в том числе НДС 10 %.

Сумма, подлежащая уплате заказчиком юридическому лицу или физическому лицу, в том числе зарегистрированному в качестве индивидуального предпринимателя, уменьшается на размер налогов, сборов и иных обязательных платежей в бюджеты бюджетной системы Российской Федерации, связанных с оплатой контракта, если в соответствии с законодательством Российской Федерации о налогах и сборах такие налоги, сборы и иные обязательные платежи подлежат уплате в бюджеты бюджетной системы Российской Федерации заказчиком.

2.3. Цена Контракта включает в себя стоимость товара, стоимость упаковки, страхования, хранения, стоимость доставки до Заказчика (разгрузки на складе Заказчика), все установленные налоги, включая НДС (если Поставщик является плательщиком НДС), таможенные пошлины и другие обязательные платежи, выплаченные или подлежащие выплате.

2.4. Цена Контракта является твердой и определяется на весь срок его исполнения, за исключением случаев, предусмотренных пунктами 2.5 и 2.6 Контракта.

2.5. Цена Контракта может быть изменена, если по предложению Заказчика увеличивается предусмотренное Контрактом количество Товара не более чем на десять процентов или уменьшается предусмотренное Контрактом количество Товара не более чем на десять процентов. При этом по соглашению Сторон допускается изменение, с учетом положений бюджетного законодательства Российской Федерации, цены Контракта пропорционально дополнительному количеству Товара, исходя из установленной в Контракте цены единицы Товара, но не более чем на десять процентов цены Контракта. При уменьшении предусмотренного Контрактом количества Товара Стороны Контракта обязаны уменьшить цену Контракта исходя из цены единицы Товара. Цена единицы дополнительно поставляемого Товара или цена единицы Товара при уменьшении предусмотренного Контрактом количества поставляемого Товара должна определяться как частное от деления первоначальной цены Контракта на предусмотренное в Контракте количество Товара.

2.6. По соглашению Сторон цена Контракта может быть снижена без изменения предусмотренного Контрактом количества Товара и иных условий Контракта.

3. Взаимодействие Сторон

3.1. Поставщик обязан:

3.1.1. поставить Товар, соответствующий требованиям законодательства Российской Федерации, в соответствии с условиями Контракта, в полном объеме, надлежащего качества и в установленные сроки;

3.1.2. представлять по требованию Заказчика информацию и документы, относящиеся к предмету Контракта;

3.1.3. незамедлительно информировать Заказчика обо всех обстоятельствах, препятствующих исполнению Контракта;

3.1.4. устранять своими силами и за свой счет допущенные недостатки при поставке Товара;

3.1.5. Передать Товар, являющейся собственностью Поставщика, полностью свободным от прав третьих лиц, не состоящее в споре и под арестом, не являющееся предметом залога и т.п.

3.2. Поставщик вправе:

3.2.1. требовать от Заказчика приемки поставленного Товара в Месте доставки;

3.2.2. требовать от Заказчика предоставления имеющейся у него информации, необходимой для исполнения обязательств по Контракту;

3.2.3. требовать от Заказчика своевременной оплаты поставленного Товара в порядке и на условиях, предусмотренных Контрактом.

3.3. Заказчик обязан:

3.3.1. предоставлять Поставщику всю имеющуюся у него информацию и документы, относящиеся к предмету Контракта и необходимые для исполнения Поставщиком обязательств по Контракту;

3.3.2. своевременно принять и оплатить поставленный Товар;

3.4. Заказчик вправе:

3.4.1. требовать от Поставщика надлежащего исполнения обязательств, предусмотренных Контрактом;

3.4.2. запрашивать у Поставщика информацию об исполнении им обязательств по Контракту;

3.4.3. проверять в любое время ход исполнения Поставщиком обязательств по Контракту, в том числе осуществлять контроль сроков поставки Товара в соответствии с условиями Контракта;

3.4.4. осуществлять выборочную проверку качества поставляемого Товара, в том числе после приемки Товара;

3.4.5. требовать от Поставщика устранения недостатков, допущенных при исполнении Контракта, за его счет;

3.4.6. отказаться от приемки Товара, не соответствующего условиям Контракта, и потребовать безвозмездного устранения недостатков;

3.4.7. привлекать экспертов, экспертные организации к проведению экспертизы поставленного Товара и для проверки соответствия исполнения Поставщиком обязательств по Контракту требованиям, установленным Контрактом.

4. Упаковка и маркировка. Условия транспортировки

4.1. Поставка товара осуществляется в упаковке, соответствующей требованиям стандартов, технических условий и обеспечивающей сохранность товара при его транспортировке и хранении.

4.2. Поставка товара осуществляется с соблюдением температурного режима на всем пути следования в соответствии с требованиями условий поставки, установленных производителем товара в нормативно-технической документации или инструкции по применению товара.

4.3 Транспортная тара и упаковка маркируются в соответствии с требованиями Федерального закона от 12.04.2010г. № 61-ФЗ «Об обращении лекарственных средств». Каждая упаковка должна содержать инструкцию на русском языке.

4.4. Поставщик должен обеспечить упаковку Товара, способную предотвратить его повреждение или порчу во время транспортировки к Месту доставки. Упаковка Товара должна полностью обеспечивать условия транспортировки Товара.

При определении габаритов упаковки Товара и его веса с упаковкой необходимо учитывать удаленность Мест доставки и отсутствие грузоподъемных средств в пунктах по пути следования Товара.

4.5. Вся упаковка должна иметь следующую маркировку:

Наименование Товара: _____

Государственный контракт N _____

Заказчик: (наименование) _____

Поставщик: (наименование (для юридического лица), фамилия, имя, отчество (при наличии) (для физического лица)) _____

Пункт назначения: _____

Грузоотправитель: _____

Ящик/контейнер N _____, всего ящиков/контейнеров _____

Размеры (высота, длина, ширина) _____

Вес брутто _____ кг

Вес нетто _____ кг.

4.6. Каждый ящик/контейнер должны сопровождать два экземпляра упаковочного листа с описанием Товара, указанием веса нетто, веса брутто, количества Товара, указанием номера и даты Контракта (далее - Упаковочный лист). Один Упаковочный лист с приложением документов, предусмотренных пунктом 5.3 Контракта, должен находиться внутри ящика/контейнера, другой - крепиться с внешней стороны ящика/контейнера в водонепроницаемом конверте.

4.7. Поставщик обязан обеспечить в соответствии с требованиями законодательства Российской Федерации надлежащие условия хранения и температурный режим, необходимые для соблюдения условий транспортировки Товара, определенные нормативной документацией на Товар и инструкцией по медицинскому применению Товара.

5. Поставка Товара

5.1. Поставка Товара осуществляется Поставщиком в Место доставки на условиях, предусмотренных пунктом 1.3 Контракта, в сроки, определенные Календарным планом (приложение № 3 к Контракту).

Для растворов, изготовленных аптечными организациями, поставка товара осуществляется ежедневно с 9 до 12 часов Поставщиком по заявкам Заказчика (в форме требования-накладной), передаваемым посредством факсимильной или иными способами электронной связи, **в течение 3 (трех) рабочих дней** с момента направления заявки.

Поставка товара промышленного изготовления осуществляется по заявкам Заказчика **в течение 10 (десяти) календарных дней с момента направления заявки.**

Количество и объем заявок зависят от потребности Заказчика, возникшей в период действия Контракта.

Поставка товара без заявки Заказчика или поставка товара в объеме отличном от предусмотренного заявкой Заказчика не допускается.

Поставка по направленной заявке осуществляется в полном объеме, частичная поставка не допускается.

Датой поставки товара считается дата поступления всего заявленного товара в полном объеме с предоставлением документов, указанных в п. 5.3, 6.3 Контракта. При невыполнении данного условия, товар считается не поставленным, принятию и оплате не подлежит

Направление заявок осуществляется по факсу, электронной почте, указанных в разделе «Адреса и реквизиты сторон».

Количество и объем заявок зависят от финансирования Заказчика.

5.2. Фактической датой поставки считается дата, указанная в товарной накладной и Акте приема-передачи Товара (приложение № 4 к Контракту).

5.3. При поставке Товара Поставщик обязан представить следующие документы:

а) копию регистрационного удостоверения лекарственного препарата, выданного уполномоченным органом;

б) протокол согласования цен поставки Товара, включенного в перечень жизненно необходимых и важнейших лекарственных препаратов, составленный по форме в соответствии с законодательством Российской Федерации (при поставке Товара, включенного в перечень жизненно необходимых и важнейших лекарственных препаратов);

в) товарную накладную, составленную по форме в соответствии с законодательством Российской Федерации;

г) счет, счет-фактуру;

д) Акт приема-передачи Товара (приложение № 4 к Контракту) в двух экземплярах один экземпляр для Заказчика и один экземпляр для Поставщика;

е) копии сертификата соответствия и (или) декларацию о соответствии (если данный товар входи в единый перечень продукции, подлежащей обязательной сертификации и декларированию);

ё) инструкции по использованию товара на русском языке.

5.4. Поставка Товара осуществляется в целых упаковках в соответствии с требованиями Федерального закона от 12.04.2010г. № 61-ФЗ «Об обращении лекарственных средств». При этом если количество Товара, поставляемого Заказчику во вторичной (потребительской) упаковке, превышает количество Товара, указанного в заявке, поставка Товара сверх количества, указанного заявке, осуществляется за счет Поставщика.

5.5. Риск случайной гибели или случайного повреждения Товара переходит к Заказчику с момента поставки товара. Факт передачи Товара оформляется путем подписания Сторонами товарных накладных и Акт приема-передачи Товара (приложение № 4 к Контракту).

6. Приемка Товара

6.1. Приемка поставленного Товара осуществляется в соответствии с требованиями законодательства Российской Федерации в ходе передачи Товара Заказчику в Месте доставки и включает в себя:

а) проверку по Упаковочным листам номенклатуры поставленного Товара на соответствие Спецификации (приложение № 1 к Контракту) и Техническим характеристикам (приложение № 2 к Контракту);

б) проверку полноты и правильности оформления комплекта документов, предусмотренных пунктом 5.3 Контракта;

в) контроль наличия/отсутствия внешних повреждений упаковки Товара;

г) проверку соблюдения температурного режима при хранении и транспортировке Товара (включается в случае необходимости).

6.2. Для проверки предоставленных Поставщиком результатов поставки, предусмотренных Контрактом, в части их соответствия условиям Контракта, Заказчиком проводится экспертиза Товара в порядке, предусмотренном статьей 94 Федерального закона о контрактной системе. Экспертиза может проводиться силами Заказчика или к ее проведению могут привлекаться эксперты, экспертные организации.

6.3. Приемка товара производится комиссией по приемке товара на складе Заказчика при условии поставки заявленной партии товара в полном объеме, предоставления надлежащим образом оформленных документов на товар: копии сертификата соответствия и /или декларации о соответствии (если данный товар входит в единый перечень продукции, подлежащей обязательной сертификации и декларированию), копии регистрационного удостоверения, подтверждающие качество товара, его соответствие требованиям законодательства РФ и страну происхождения товара, а также инструкции по использованию товара на русском языке; протокол согласования цен ЖНВЛ, счет-фактуры (счета), товарные накладные, акт приема-передачи и другие документы в соответствии с действующим законодательством) в срок не позднее 15 рабочих дней с даты поставки товара на склад заказчика.

6.4. Приемка результатов поставленного товара оформляется документом о приемке, который подписывается заказчиком (в случае создания приемочной комиссии подписывается всеми членами приемочной комиссии и утверждается заказчиком) (Приложение № 5 к Контракту).

6.5. При обнаружении несоответствия качества, количества и ассортимента товара данный факт отражается в акте о несоответствии товара, подписанный членами комиссии, о чем поставщик извещается уведомлением о вызове.

Акт о несоответствии товара, а также уведомление о вызове представителя направляются по электронной почте на адрес, указанный в разделе «Адреса и реквизиты сторон».

Дальнейшая приемка товара осуществляется только в присутствии уполномоченного представителя Поставщика. Представитель одногороднего Поставщика обязан явиться по вызову Заказчика не позднее чем на следующий рабочий день после получения вызова, иногороднего – не позднее трех рабочих после получения вызова, не считая времени, необходимого для проезда.

6.6. Товар, не соответствующий требованиям, указанным в законодательстве для определения качества товаров и Контракте считается не поставленным.

6.7. Согласно пункту 1 статьи 514 Гражданского кодекса Российской Федерации, в случае несоответствия товара требованиям контракта, а также документам, указанным в п. 5.3. Контракта, Заказчик отказывается от приемки товара и принимает его на ответственное хранение.

6.8. Поставщик обязан заменить товар не соответствующего качества или возвратить заказчику уплаченную за него стоимость в течение 5 (пяти) дней с момента предъявления претензии. Все расходы, связанные с возвратом некачественного товара, в том числе расходы в связи с проведением контроля качества товара несет Поставщик. Поставщик обязан возместить расходы, связанные с возвратом некачественного товара, в течение 5 (пяти) дней с момента предъявления претензии.

7. Выборочная проверка Товара

7.1. Заказчик имеет право осуществлять выборочную проверку поставляемого Товара, в том числе после приемки Товара.

7.2. Для проведения проверки Товара Заказчик направляет Поставщику запрос о предоставлении образцов каждой серии Товара для проведения анализа независимыми профильными экспертными организациями по контролю качества лекарственных средств. Забор образцов производится в 3-х кратном количестве упаковок Товара, необходимых для проведения одного анализа. Расходы, связанные с предоставлением образцов, несет Поставщик.

7.3. Выбор независимых профильных экспертных организаций по контролю качества лекарственных средств осуществляется Заказчиком.

7.4. Проверка Товара проводится за счет средств Заказчика.

7.5. Если по результатам проверки Товара определяется, что Товар не соответствует требованиям Контракта, несоответствующий условиям Контракта Товар забраковывается в объеме всей серии. При этом объем поставки и сумма Контракта остаются неизменными, а Поставщик обязан заменить забракованную серию Товара.

Расходы по проведению проверки Товара в случае, если по результатам проверки Товара определяется, что Товар не соответствует требованиям Контракта, несет Поставщик.

7.6. Заказчик имеет право потребовать замены всего поставленного Товара или проведения

проверки каждой поставляемой единицы Товара за счет Поставщика.

8. Гарантии

8.1. Поставщик гарантирует, что качество Товара соответствует требованиям государственных стандартов качества, предъявляемым к данному виду товаров, законодательства Российской Федерации, Технических характеристик (Приложение № 2 к Контракту), что подтверждается: регистрационным удостоверением лекарственного препарата, выданного уполномоченным органом, и документом, подтверждающим соответствие Товара..

8.2. Остаточный срок годности Товара на дату поставки Заказчику должен соответствовать значению, указанному в Технических характеристиках (Приложение № 2 к Контракту). Срок годности Товара подтверждается инструкцией по медицинскому применению Товара на русском языке, а также информацией, указанной на русском языке на первичной упаковке Товара (за исключением первичной упаковки лекарственных растительных препаратов) и на вторичной (потребительской) упаковке.

9. Порядок расчетов

9.1. Оплата по Контракту осуществляется за счет средств территориальных внебюджетных фондов; средств, полученных от иной приносящей доход деятельности.

9.2. Товар оплачивается Заказчиком, при условии поставки заявленной партии товара в полном объеме, в безналичной форме путем перечисления денежных средств на расчетный счет Поставщика в течение 30 календарных дней с даты приемки товара и подписания заказчиком документа о приемке (акт приемки товара (Приложение № 5 к Контракту), предусмотренного частью 7 статьи 94 Федеральным законом от 05.04.2013 № 44-ФЗ «О контрактной системе в сфере закупок товаров, работ, услуг для обеспечения государственных и муниципальных нужд».

10. Обеспечение исполнения Контракта

10.1. Обеспечение исполнения контракта предоставляется Поставщиком в размере 15 % от начальной (максимальной) цены контракта. Если при проведении аукциона начальная (максимальная) цена Контракта, указанная в извещении об осуществлении закупки, снижена Поставщиком на двадцать пять и более процентов, Поставщик предоставляет обеспечение исполнения Контракта с учетом положений статьи 37 Федерального закона от 05.04.2013 № 44-ФЗ «О контрактной системе в сфере закупок товаров, работ, услуг для обеспечения государственных и муниципальных нужд».

10.2. Исполнение Контракта может обеспечиваться предоставлением банковской гарантии, выданной банком и соответствующей требованиям статьи 45 Федерального закона о контрактной системе, или внесением денежных средств на указанный Заказчиком счет, на котором в соответствии с законодательством Российской Федерации учитываются операции со средствами, поступающими Заказчику. Способ обеспечения исполнения Контракта определяется Поставщиком самостоятельно.

10.3. Банковская гарантия должна быть безотзывной и соответствовать требованиям, установленным статьей 45 Федерального закона от 05.04.2013 № 44-ФЗ «О контрактной системе в сфере закупок товаров, работ, услуг для обеспечения государственных и муниципальных нужд».

10.4. В банковскую гарантию должно быть включено условие о праве Заказчика на бесспорное списание денежных средств со счета гаранта, если гарантом в срок не более чем пять рабочих дней не исполнено требование Заказчика об уплате денежной суммы по банковской гарантии, направленное до окончания срока действия банковской гарантии.

10.5. Срок действия банковской гарантии должен превышать предусмотренный контрактом срок исполнения обязательств, которые должны быть обеспечены такой банковской гарантией, не менее чем на один месяц, в том числе в случае его изменения в соответствии со статьей 95 ФЗ-44.

10.6. Денежные средства, переданные в качестве обеспечения исполнения контракта, в том числе часть этих денежных средств, в случае уменьшения размера обеспечения исполнения контракта, возвращаются Поставщику не позднее, чем через 30 (тридцать) дней после даты исполнения Поставщиком своих обязательств по Контракту, в том числе обязательств по уплате неустойки (штрафов, пени).

10.7. В ходе исполнения контракта Поставщик вправе изменить способ обеспечения исполнения контракта и (или) предоставить заказчику взамен ранее предоставленного обеспечения исполнения контракта новое обеспечение исполнения контракта, размер которого может быть уменьшен в порядке и случаях, которые предусмотрены частями 7.2 и 7.3 ст.96 44-ФЗ.

10.8. В случае отзыва в соответствии с законодательством Российской Федерации у банка, предоставившего банковскую гарантию в качестве обеспечения исполнения контракта, лицензии на осуществление банковских операций Поставщик обязан предоставить новое обеспечение исполнения контракта не позднее одного месяца со дня надлежащего уведомления заказчиком поставщика о необходимости предоставить соответствующее обеспечение.

За каждый день просрочки исполнения поставщиком данного обязательства начисляется пеня.

10.9. По настоящему Контракту должны быть обеспечены обязательства Поставщиком по возмещению убытков Заказчика, причиненных неисполнением или ненадлежащим исполнением обязательств по настоящему Контракту, а также обязанность по выплате неустойки (штрафа, пени), иных долгов, возникших у Поставщика перед Заказчиком.

10.10. Сумма обеспечения исполнения обязательств по контракту подлежит выплате Заказчику в качестве компенсации за убытки, оплаты неустойки, которые могут наступить вследствие неисполнения или ненадлежащего исполнения обязательств по контракту.

10.11. Антидемпинговые меры применяются в случаях, предусмотренных Федеральным законом от 05.04.2013 № 44-ФЗ «О контрактной системе в сфере закупок товаров, работ, услуг для обеспечения государственных и муниципальных нужд».

10.13. Реквизиты для перечисления обеспечения исполнения контракта:
ИНН 4346011211/ КПП 434501001
ОКПО 01928129/ОКТМО 33701000
КБК 80100000000000000000
Банковские реквизиты:
Получатель: Министерство финансов Кировской области
(КОГБУЗ «Кировская областная клиническая больница» л/с 05801000021)
расчетный счет: № 40302810100004000001
Наименование банка:
Отделение по Кировской области Волго-Вятского главного
управления Центрального банка Российской Федерации
(сокращенное наименование – Отделение Киров)
БИК 043304001

11. Ответственность Сторон

11.1. За неисполнение или ненадлежащее исполнение условий Контракта Стороны несут ответственность в соответствии с законодательством Российской Федерации.

В случае привлечения к исполнению Контракта соисполнителей, ответственность перед Заказчиком за неисполнение обязательств по Контракту несет Поставщик.

11.2. Размер штрафа устанавливается Контрактом в порядке, установленном Правилами определения размера штрафа, начисляемого в случае ненадлежащего исполнения заказчиком, неисполнения или ненадлежащего исполнения поставщиком (подрядчиком, исполнителем) обязательств, предусмотренных контрактом (за исключением просрочки исполнения обязательств заказчиком, поставщиком (подрядчиком, исполнителем), утвержденными постановлением Правительства Российской Федерации от 30 августа 2017 г. № 1042 (далее - Правила определения размера штрафа).

11.3. В случае просрочки исполнения Заказчиком обязательств, предусмотренных Контрактом, а также в иных случаях неисполнения или ненадлежащего исполнения Заказчиком обязательств, предусмотренных Контрактом, Поставщик вправе потребовать уплаты неустоек (штрафов, пеней).

11.4. Пеня начисляется за каждый день просрочки исполнения Заказчиком обязательства, предусмотренного Контрактом, начиная со дня, следующего после дня истечения установленного Контрактом срока исполнения обязательства. При этом размер пени устанавливается в размере одной трехсотой действующей на дату уплаты пеней ключевой ставки Центрального банка Российской Федерации от не уплаченной в срок суммы.

11.5. За каждый факт неисполнения Заказчиком обязательств, предусмотренных Контрактом, за исключением просрочки исполнения обязательств, предусмотренных Контрактом, Поставщик вправе взыскать с Заказчика штраф в размере 1 000,00 рублей.

11.6 Общая сумма начисленных штрафов за ненадлежащее исполнение Заказчиком обязательств, предусмотренных контрактом, не может превышать цену Контракта.

11.7. В случае просрочки исполнения Поставщиком обязательств, предусмотренных Контрактом, а также в иных случаях неисполнения или ненадлежащего исполнения Поставщиком обязательств, предусмотренных Контрактом, Заказчик в течение 20 дней, с момента возникновения права требования оплаты пени, направляет Поставщику претензионное письмо с требованием оплаты пени в течение 7 дней с даты получения претензионного письма, рассчитанной в соответствии с положениями законодательства и условиями Контракта.

11.8. Пеня начисляется за каждый день просрочки исполнения Поставщиком обязательства, предусмотренного Контрактом, в размере одной трехсотой действующей на дату уплаты пени ключевой ставки Центрального банка Российской Федерации от цены Контракта, уменьшенной на сумму, пропорциональную объему обязательств, предусмотренных Контрактом и фактически исполненных Поставщиком.

11.9. За каждый факт неисполнения или ненадлежащего исполнения Поставщиком обязательств, предусмотренных Контрактом, за исключением просрочки исполнения обязательств (в том числе гарантийного обязательства), предусмотренных Контрактом, Поставщик выплачивает Заказчику штраф в размере 10 % от цены Контракта

11.10. За каждый факт неисполнения или ненадлежащего исполнения Поставщиком обязательства, предусмотренного Контрактом, которое не имеет стоимостного выражения, Поставщик выплачивает Заказчику штраф в размере 1 000,00 рублей.

11.11. При неоплате (отказе от уплаты) Поставщиком пени, начисленной в соответствии с условиями Контракта, по истечении срока, указанного в претензионном письме, Заказчик имеет право удержать сумму пени из суммы, подлежащей оплате Поставщику за поставленные товары, которые приняты заказчиком, или в течение 40 дней с момента возникновения права требования оплаты пени направить в суд исковое заявление с требованием оплаты пени, рассчитанной в соответствии с положениями законодательства и Контракта за весь период просрочки исполнения.

11.11. Общая сумма начисленных штрафов за неисполнение или ненадлежащее исполнение Поставщиком обязательств, предусмотренных Контрактом, не может превышать цену Контракта.

11.12. Заказчик вправе вернуть обеспечение исполнения Контракта, уменьшенное на размер начисленных штрафов, пеней.

12. Срок действия Контракта, изменение и расторжение Контракта

12.1. Контракт вступает в силу с момента подписания и действует до «31» декабря 2021 г.

12.2. Все изменения Контракта должны быть совершены в письменном виде и оформлены дополнительными соглашениями к Контракту.

12.3. Контракт может быть расторгнут по соглашению Сторон, а также Стороны вправе в одностороннем порядке по письменному заявлению отказаться от его исполнения по основаниям, предусмотренным Контрактом и законодательством.

12.4. Заказчик вправе отказаться от исполнения Контракта в одностороннем внесудебном порядке в случаях:

12.4.1. Поставки Товара ненадлежащего качества с недостатками, которые не могут быть устранены в приемлемый для Заказчика срок;

12.4.2. В иных случаях, предусмотренных гражданским законодательством.

12.5. Поставщик вправе отказаться от исполнения Контракта в одностороннем порядке в случаях:

12.5.1. Необоснованного уклонения Заказчика от принятия и (или) оплаты Товара.

12.6. В случае если Заказчиком проведена экспертиза поставленного Товара с привлечением экспертов, экспертных организаций, решение об одностороннем отказе от исполнения Контракта может быть принято Заказчиком только при условии, что по результатам экспертизы поставленного Товара в заключении эксперта, экспертной организации будут подтверждены нарушения условий Контракта, послужившие основанием для одностороннего отказа Заказчика от исполнения Контракта.

12.7. Заказчик обязан принять решение об одностороннем отказе от исполнения Контракта, если в ходе исполнения Контракта установлено, что Поставщик не соответствует установленным документацией о закупке требованиям к участникам закупки или предоставил недостоверную информацию о своем соответствии таким требованиям, что позволило ему стать победителем определения Поставщика.

13. Исключительные права

13.1. Поставщик настоящим гарантирует в период срока годности Товара отсутствие нарушения исключительных прав третьих лиц на результаты интеллектуальной деятельности, связанных с поставкой и использованием Товара.

13.2. Все убытки, понесенные Заказчиком в случае нарушения исключительных прав третьих лиц на результаты интеллектуальной деятельности при поставке и использовании Товара, в том числе вследствие отмены государственной регистрации Товара и невозможности его использования, включая судебные расходы и возмещение материального ущерба, возмещаются Поставщиком в полном объеме.

14. Обстоятельства непреодолимой силы

14.1. Стороны освобождаются от ответственности за полное или частичное неисполнение своих обязательств по Контракту, если их неисполнение явилось следствием обстоятельств непреодолимой силы.

14.2. Сторона, у которой возникли обстоятельства непреодолимой силы, обязана в течение 10 дней письменно информировать другую Сторону о случившемся и его причинах с приложением документов, удостоверяющих факт наступления обстоятельств непреодолимой силы.

14.3. Если, по мнению Сторон, исполнение Контракта может быть продолжено в порядке, действовавшем до возникновения обстоятельств непреодолимой силы, то срок исполнения обязательств по Контракту продлевается соразмерно времени, которое необходимо для учета действия этих обстоятельств и их последствий.

15. Уведомления

15.1. Любое уведомление, которое одна Сторона направляет другой Стороне в соответствии с Контрактом, высылается в виде высылается в виде факсимильных, электронных сообщений, по почте и/или с курьером по адресу другой Стороны с подтверждением о получении.

16. Порядок урегулирования споров

16.1. Претензионный порядок досудебного урегулирования споров, вытекающих из Контракта, является для Сторон обязательным.

16.2. Допускается направление Сторонами претензионных писем иными способами: по факсу и

электронной почте, экспресс-почтой.

16.3. Срок рассмотрения претензионного письма, за исключением случая, указанного п. 11.7. Контракта, и направления ответа на него составляет 10 (десять) рабочих дней со дня получения последнего адресатом.

16.4. В случае неурегулирования споров и разногласий в претензионном порядке они передаются на рассмотрение в Арбитражный суд Кировской области.

17. Заключительные положения

17.1. Во всем, что не предусмотрено Контрактом, Стороны руководствуются законодательством Российской Федерации.

17.2. Стороны обязуются незамедлительно информировать друг друга о возникших затруднениях, которые могут привести к невыполнению отдельных условий Контракта, для согласования и принятия необходимых мер.

17.3. Стороны обязаны извещать друг друга об изменениях своего адреса, номеров телефонов, иных реквизитов в срок не позднее 5 (пяти) дней с момента начала действий таких изменений.

17.4. Приложения к Контракту являются его неотъемлемой частью.

Приложения к Контракту:

Приложение № 1 - Спецификация;

Приложение № 2 - Технические характеристики;

Приложение № 3 - Календарный план;

Приложение № 4 Акт приема-передачи Товара;

Приложение № 5 - Акт приемки товара.

18. Реквизиты и подписи Сторон

Заказчик
КОГБУЗ «Кировская областная клиническая больница»
610027, г. Киров, ул. Воровского,42,
Тел.: (8332) 37-63-54
E-mail: kokb@mail.ru
Р/с 40601810200003000001
В Отделении по Кировской области
Волго-Вятского главного управления
Центрального банка Российской Федерации
ИНН 4346011211
КПП 434501001
БИК 043304001

Поставщик
Общество с ограниченной ответственностью «Примафарм» (ООО «Примафарм»)
Юридический/почтовый адрес: 121433, г Москва, улица Малая Филёвская, дом 40 корпус 1, офис 18
Фактический адрес: 121433, г Москва, улица Малая Филёвская, дом 40 корпус 1, офис 18
Телефон / факс 8 (495) 995-52-63, 8 (3952) 55-03-55
E-mail Primafarm-tender@yandex.ru
ИНН/ КПП 9731038990/773101001
Обособленное подразделение Московская область (клиентский отдел): 143362, Московская обл., Наро-Фоминск г., Малые Горки д., 128, 65 КПП 503045001
Обособленное подразделение Иркутск (тендерный отдел, клиентский отдел): 664053, Иркутская обл., Иркутск г., Розы Люксембург ул., дом 184, офис 220 Тел.: 8 (3952) 55-03-55
Расчетный счет 40702810718350003031
Наименование банка Байкальский банк ПАО СБЕРБАНК Г. Иркутск БИК 042520607
Кор/счет 30101810900000000607
ОГРН 1197746289400 ОКВЭД 46.46.1
ОКОПФ/ОКФС 12300/16 ОКАТО 45268597000
ОКТМО 45329000000 ОКПО 39300907
Дата постановки на учет в налоговом органе 25.04.2019г.

И.о. главного врача

_____ С.А. Бакин

Генеральный директор

_____ В.Н. Турчанинов

Приложение № 1
к Контракту от "__" _____ 20__ г.
№ 03402000033200042740001

СПЕЦИФИКАЦИЯ

N п/п	Наименование Товара в соответствии с единым справочником-каталогом лекарственных препаратов (далее - ЕСКЛП)		Торговое наименование, форма выпуска в соответствии с регистрационным удостоверением лекарственного препарата	Лекарственная форма в соответствии с ЕСКЛП	Дозировка в соответствии с ЕСКЛП	Единица измерения Товара в соответствии с ЕСКЛП	Цена за единицу измерения Товара, в том числе			Количество в единицах измерения Товара	Стоимость, в том числе		
	международное непатентованное или химическое или группировочное наименование	торговое наименование					без НДС	размер НДС (если облагается НДС)	итого		без НДС	размер НДС (если облагается НДС)	итого
1	2	3	4	5	6	7	8	9	10	11	12	13	14
1.	Моксифлоксацин	Моксифло	Моксифло таблетки, покрытые пленочной оболочкой 400 мг №5	таблетки, покрытые пленочной оболочкой	400 мг	упаковка	220,85	22,09	242,94	199	43 950,05	4 395,01	48 345,06
							220,99	22,10	243,09	1	220,99	22,10	243,09
Итого:													**48 588,15**

Подписи сторон:

Заказчик
И.о. главного врача КОГБУЗ «КОКБ»

_____ С.А. Бакин

Поставщик
Генеральный директор ООО «Примафарм»

_____ В.Н. Турчанинов

Приложение № 2
к Контракту от "__" _____ 20__ г.
№ 0340200003320004274000 1

ТЕХНИЧЕСКИЕ ХАРАКТЕРИСТИКИ

N	Параметр	Требуемое значение
1.	Международное непатентованное наименование	Моксифлоксацин
2.	Торговое наименование	Моксифло
3.	Наименование держателя или владельца регистрационного удостоверения лекарственного препарата, наименование производителя лекарственного препарата	Владелец, производитель: Акционерное общество "Фармасинтез" (АО "Фармасинтез")
4.	Номер регистрационного удостоверения лекарственного препарата	ЛП-004130
5.	Код в соответствии с Общероссийским классификатором продукции по видам экономической деятельности	21.20.10.191
6.	Единица измерения Товара	упаковка
7.	Количество Товара в единицах измерения	200
В случае заключения Контракта по результатам конкурентных процедур закупок:		
8.	Информация о Товаре:	
8.1.	Товар, произведенный на территории государств - членов Евразийского экономического союза:	

Торговое наименование лекарственного препарата	Лекарственная форма, дозировка лекарственного препарата, количество лекарственных форм во вторичной (потребительской) упаковке	Наименование страны происхождения Товара (с указанием данных документа, подтверждающего страну происхождения товара - при наличии)	Единица измерения	Количество в единицах измерения
1. Моксифло	таблетки, покрытые пленочной оболочкой 400 мг №5	Россия	упаковка	200
Итого:				200

8.2.	Товар иностранного происхождения:

Торговое наименование лекарственного препарата	Лекарственная форма, дозировка лекарственного препарата, количество	Наименование страны происхождения Товара	Единица измерения	Количество в единицах измерения

	лекарственных форм во вторичной (потребительской) упаковке			
-	-	-	-	-
Итого:				

Примечание:
в случае применения ограничений, предусмотренных постановлением Правительства Российской Федерации от 30.11.2015 N 1289 "Об ограничениях и условиях допуска происходящих из иностранных государств лекарственных препаратов, включенных в перечень жизненно необходимых и важнейших лекарственных препаратов, для целей осуществления закупок для обеспечения государственных и муниципальных нужд" <43>, при заключении и исполнении контракта не допускается замена лекарственного препарата конкретного производителя или страны его происхождения, указанных в заявке, содержащей предложение о поставке лекарственного препарата;
в случае применения условий допуска, предусмотренных подпунктом "г" пункта 8 приказа Министерства экономического развития Российской Федерации от 25 марта 2014 г. N 155 "Об условиях допуска товаров, происходящих из иностранных государств, для целей осуществления закупок товаров, работ, услуг для обеспечения государственных и муниципальных нужд" <44>, не допускается замена страны происхождения данных товаров, указанных в заявке, за исключением случая, когда в результате такой замены страной происхождения товаров будет являться государство - член Евразийского экономического союза.

9.	Остаточный срок годности	На момент передачи Поставщиком товара остаточный срок годности товара должен составлять **не менее 9 месяцев** от установленного (указанного на упаковке).

Подписи сторон:

Заказчик
И.о. главного врача КОГБУЗ «КОКБ»

_____ С.А. Бакин

Поставщик
Генеральный директор ООО «Примафарм»

_____ В.Н. Турчанинов

Приложение № 3
к Контракту от "__" _____ 20__ г.
№ 03402000033200042740001

КАЛЕНДАРНЫЙ ПЛАН

Поставка товара промышленного изготовления осуществляется по заявкам Заказчика **в течение 10 (десяти) календарных дней с момента направления заявки**.

Для растворов, изготовленных аптечными организациями, поставка товара осуществляется ежедневно с 9 до 12 часов Поставщиком по заявкам Заказчика (в форме требования-накладной), передаваемым посредством факсимильной или иными способами электронной связи, **в течение 3 (трех) рабочих дней** с момента направления заявки.

.

Подписи сторон:

Заказчик	Поставщик
И.о. главного врача КОГБУЗ «КОКБ»	Генеральный директор ООО «Примафарм»
_____ С.А. Бакин	_____ В.Н. Турчанинов

Приложение № 4
к Контракту от "__" _____ 20__ г.
№ 03402000033200042740001

АКТ ПРИЕМА-ПЕРЕДАЧИ ТОВАРА
ПО ГОСУДАРСТВЕННОМУ КОНТРАКТУ
от "__" _____ 20__ № ____

"Поставщик" _____ (полностью наименование (для юридического лица), фамилия, имя, отчество (при наличии) (для физического лица) в лице_____, действующего на основании _____, с одной стороны, и "Заказчик" _____ (полностью наименование Заказчика/наименование (для юридического лица), фамилия, имя, отчество (при наличии) (для физического лица)) в лице _____, действующего на основании _____ (устав, положение, доверенность), с другой стороны, составили настоящий Акт о следующем:

Поставщик поставил, а Заказчик принял следующий Товар в соответствии со Спецификацией (приложение № 1 к Контракту) в установленные сроки:
1. Наименование Товара:
2. Единица измерения:
3. Количество в единицах измерения:
4. Стоимость _____ (сумма прописью) руб. ____ коп.
В том числе
- НДС __% _____ (сумма прописью) руб. __ коп. (если облагается НДС)
- оптовая надбавка _____ (сумма прописью) руб. __ коп. (если применяется)
5. Серия Товара _____
6. Срок годности Товара: _____

Представленные документы подтверждают соответствие Товара установленным законодательством Российской Федерации требованиям и остаточному сроку годности.

К настоящему Акту прилагаются следующие документы, подтверждающие поставку Товара:
1. Товарная накладная от "__" _____ 20__ г. № _____
2. Счет-фактура от "__" _____ 20__ г. N _____
3. Копия регистрационного удостоверения лекарственного препарата от "__" _____ 20__ г. № _____
4. Протокол согласования цен поставки Товара, включенного в перечень жизненно необходимых и важнейших лекарственных препаратов, составленный по форме в соответствии с законодательством Российской Федерации (при поставке Товара, включенного в перечень жизненно необходимых и важнейших лекарственных препаратов).
5. Копии сертификата соответствия и (или) декларацию о соответствии (если данный товар входи в единый перечень продукции, подлежащей обязательной сертификации и декларированию) № _____ от _____
6. Инструкция(ии) по медицинскому применению Товара на русском языке.

Подписи сторон:

Заказчик	Поставщик
И.о. главного врача КОГБУЗ «КОКБ»	Генеральный директор ООО «Примафарм»
_____ С.А. Бакин	_____ В.Н. Турчанинов

Приложение № 5
к Контракту от "__" _____ 20__ г.
№ 03402000033200042740001

Утверждаю:
И.о. главного врача КОГБУЗ «Кировская областная клиническая больница»
_____С.А. Бакин
«_____» _____20___г.

Акт
приемки товаров по контрактам, заключаемых КОГБУЗ «Кировская областная клиническая больница» от «____»_____20___г.

Место приёмки товара: _____
Подразделение: _____
Дата начала приемки товара: _____
Дата окончания приемки товара: _____
Упаковка (повреждена, вскрыта, не вскрыта): _____
Упаковка производителя _____
Товарная накладная: _____
Производитель: _____
Поставщик: _____
Контракт на поставку товара: _____
Сертификат соответствия Госстандарта России: _____

N п/п	**Наименование товара**	**Ед. изм.**	**Кол-во**	**Цена за ед., руб.**	**Сумма, руб.**
1					

Согласно условиям Контракта Заказчик провел экспертизу поставленного товара. По результатам экспертизы установлено следующее:

Члены комиссии предупреждены об ответственности за подписание акта, содержащего данные, не соответствующие действительности.

Члены комиссии
1 _____
2 _____
3 _____
4 _____
5 _____

Подписи сторон:

Заказчик
И.о. главного врача КОГБУЗ «КОКБ»

_____ С.А. Бакин

Поставщик
Генеральный директор ООО «Примафарм»

_____ В.Н. Турчанинов

Контракт № 03402000033200039670001
на выполнение работ
Рег.№ 2434601121120000520

г. Киров "06" мая 2020г.

КОГБУЗ «Кировская областная клиническая больница», именуемое в дальнейшем "Заказчик", в лице исполняющего обязанности главного врача Бакина Сергея Анатольевича, действующего на основании Устава, с одной стороны, и

Общество с ограниченной ответственностью «ПСК», именуемое в дальнейшем "Подрядчик", в лице директора Фоменко Константина Сергеевича, действующего на основании Устава, с другой стороны, вместе именуемые в дальнейшем "Стороны", заключили настоящий Контракт о нижеследующем:

1. Предмет Контракта

1.1. Подрядчик обязуется выполнить **работы по замене дверных блоков КОГБУЗ «Кировская областная клиническая больница»** (далее – Работы) в соответствии со Сметой, являющейся Приложениями № 1 соответственно, к настоящему Контракту, а Заказчик обязуется принять и оплатить выполненные Работы, в срок, установленный Контактом.

1.2. Настоящий Контракт заключен по результатам аукциона в электронной форме на основании протокола № 0340200003320003967-3 от "22" апреля 2020г. финансируется за счет средств, полученных от иной приносящей доход деятельности.

1.3. Наименование, количество, и стоимость Работ определены Сторонами в Приложении №1, являющейся неотъемлемой частью Контракта.

1.4. ИКЗ 202434601121143450100103880014332000

2. Права и обязанности Сторон

2.1. Заказчик обязуется:

2.1.1. Совершить все необходимые действия, обеспечивающие принятие Работ по количеству и качеству в соответствии с условиями Контракта.

2.1.2. В течение 10 (Десяти) календарных дней со дня обнаружения уведомить Подрядчика о несоответствии Работ по качеству, комплектности и принадлежностям (в том числе наличию необходимых документов), условиям Контракта, которые невозможно было обнаружить в момент приемки.

2.2. Подрядчик обязуется:

2.2.1. Выполнить все работы с надлежащим качеством, в объеме и в сроки, предусмотренные настоящим Контрактом, с соблюдением условий охраны труда и техники безопасности, требований противопожарной безопасности и экологических норм в соответствии с законодательством РФ, и сдать объект Заказчику в состоянии, позволяющем нормальную эксплуатацию объекта, с оформлением акта выполненных работ формы КС-2.

2.2.2. Обеспечить выполнение работ, их качество и результат в соответствии с требованиями Гражданского кодекса РФ, Градостроительного кодекса РФ, СНиП, СанПиН, ГОСТ, требованиями пожарной безопасности, требованиями охраны труда, технических регламентов, действующих норм и правил и других нормативных документов, установленных законодательством РФ, а также с требованиями органов государственного надзора.

2.2.3. Использовать строительные материалы, комплектующие, конструктивные элементы и устанавливать оборудование, соответствующие ГОСТам, и другим нормативным документам, установленным законодательством РФ. При выполнении работ использовать материалы соответствующие требованиям Заказчика.

2.2.4. Произвести все необходимые замеры и согласовать с Заказчиком направление открывания дверных блоков с Заказчиком.

2.2.5. Нести полную ответственность за порчу имущества Заказчика. В случае порчи имущества Подрядчик возмещает Заказчику стоимость испорченного имущества по рыночной стоимости и восстанавливает за свой счет нарушенную отделку помещений.

2.2.6. Определять по согласованию с Заказчиком организационно-технологическую схему производства Работ, методы производства Работ, их эффективность и надежность. При производстве Работ необходимо постоянное присутствие на Объекте ответственного уполномоченного сотрудника Подрядчика.

2.2.7. Обеспечить надлежащую охрану материалов, оборудования и другого имущества на объекте, где Подрядчиком выполняются работы, до приемки Заказчиком результатов выполненных работ.

2.2.8. Соблюдать режимные требования и пропускной режим, установленные на Объекте. Работы сверх установленного времени, в выходные и праздничные дни по согласованию с Заказчиком.

2.2.9. По окончании выполнения Работ организовать вывоз приспособлений и оборудования, инструмента и инвентаря, а также строительного мусора, появившегося при выполнении Работ Подрядчиком.

2.2.10. Обеспечить сохранность строительных материалов и оборудования. Подрядчик самостоятельно несёт риск порчи, утери или случайной гибели материалов (товаров) и оборудования до сдачи работ Заказчику. Подрядчик обеспечивает чистоту в месте проведения работ, своевременно осуществляет вывоз мусора.

2.2.11. Представить на утверждение Заказчика образцы материалов, применяемых в работах при выполнении Контракта, а также документы на них (технический паспорт, сертификат качества, инструкцию по эксплуатации и т.п.), предусмотренные законом или иными правовыми актами РФ.

2.2.12. Использовать при выполнении работ новые товары (ранее не находившиеся в использовании); без трещин, вздутия, вмятин и других дефектов, ухудшающих их внешний вид и препятствующих их нормальному функционированию; не ранее 2019 года изготовления; не находящиеся в залоге, под арестом или под иным обременением; с не истекшим гарантийным сроком (сроком годности) (при наличии).

2.3. Заказчик вправе:

2.3.1. Отказаться от оплаты Работ, не соответствующих требованиям, установленным законодательством для определения качества работ или Контракта.

2.3.2. В случае существенного нарушения Подрядчиком требований к качеству Работ (обнаружения неустранимых недостатков, недостатков, которые не могут быть устранены без несоразмерных расходов или затрат времени или выявляются неоднократно либо проявляются вновь после их устранения, и других подобных недостатков) по своему выбору:

- отказаться от исполнения Контракта и потребовать возврата уплаченной за Работы денежной суммы;

- потребовать замены материалов ненадлежащего качества материалами, соответствующими условиям Контракта.

2.4. Подрядчик вправе:

2.4.1. По своему выбору потребовать оплаты Работ либо отказаться от исполнения Контракта, если Заказчик в нарушение Контракта отказывается принять и (или) оплатить Работы.

3. Срок и порядок выполнения Работ

3.1. Выполнение Работ осуществляется Подрядчиком по адресу, указанному в п. 3.2 Контракта.

3.2. Место выполнения Работ: КОГБУЗ «Кировская областная клиническая больница», г.Киров, ул.Воровского, д.42.

3.5. **Работы выполняются по заявкам Заказчика в течение 5 (пяти) календарных дней с момента направления заявки.**

Направление заявок осуществляется по факсу, электронной почте, указанных в разделе «Адреса и реквизиты сторон».

Количество заявок и объем работ в заявке зависят от финансирования Заказчика.

3.7. Работы, не соответствующие требованиям, указанным в законодательстве для определения качества работ и Контракта считаются не выполненными.

4. Качество выполняемых работ.

4.1. Качество выполняемых работ должно соответствовать требованиям, установленным государственными стандартами качества, строительными нормами и правилами, нормами пожарной безопасности и санитарно-эпидемиологическими нормами и правилами и другими нормами и правилами, предусмотренными законодательством.

4.2. **Гарантийный срок:**

- на выполненные работы: **не менее 5 лет** с даты подписания сторонами акта о приемке выполненных работ.

- на используемые при выполнении работ материалы: в соответствии со сроком, установленным производителем.

4.3. Применяемые Подрядчиком материалы и оборудование должны иметь сертификаты соответствия или декларации соответствия в случаях, предусмотренных постановлением Правительства РФ от 01.12.2009 № 982 «Об утверждении единого перечня продукции, подлежащей обязательной сертификации, и единого перечня продукции, подтверждение соответствия которой осуществляется в форме принятия декларации о соответствии».

4.4. Срок гарантии на работы или отдельные их части соответственно продлевается на время, в течение которого результат работ в целом или отдельные их части не могли нормально эксплуатироваться, за исключением дефектов возникших по вине Заказчика.

4.5. Если в гарантийный срок будет обнаружено, что работы выполнены ненадлежащим образом, вследствие неудовлетворительного исполнения своих обязательств Подрядчиком, Заказчик предъявляет Подрядчику претензию в письменном виде, на основании которой Подрядчик должен за

свой счет и в согласованные с Заказчиком сроки устранить все недостатки, но не позднее 5 (пяти) дней с момента его уведомления Заказчиком. При этом гарантийный срок продлевается на период устранения недостатков.

4.6. Гарантийные обязательства могут обеспечиваться предоставлением банковской гарантии, выданной банком и соответствующей требованиям статьи 45 Федерального закона от 5 апреля 2013 г. N 44-ФЗ "О контрактной системе в сфере закупок товаров, работ, услуг для обеспечения государственных и муниципальных нужд" (далее ФЗ-44), или внесением денежных средств на указанный заказчиком счет, на котором в соответствии с законодательством Российской Федерации учитываются операции со средствами, поступающими заказчику.

4.7. Способ обеспечения гарантийных обязательств, срок действия банковской гарантии определяются Подрядчиком самостоятельно.

4.8. Размер обеспечения гарантийных обязательств составляет десять процентов начальной (максимальной) цены контракта.

4.9. Срок действия банковской гарантии должен превышать предусмотренный контрактом срок исполнения обязательств, которые должны быть обеспечены такой банковской гарантией, не менее чем на один месяц.

4.10. Возврат денежных средств, внесенных в качестве обеспечения гарантийных обязательств, Заказчик осуществляет на основании письменного заявления Подрядчика в течение 30 дней с даты окончания срока действия гарантийных обязательств.

4.11. Оформление документа о приемке оказанных услуг осуществляется после предоставления обеспечения гарантийных обязательств Подрядчиком.

4.12. Поставщик (подрядчик, исполнитель) вправе изменить способ обеспечения гарантийных обязательств и (или) предоставить заказчику взамен ранее предоставленного обеспечения гарантийных обязательств новое обеспечение гарантийных обязательств.

4.13. В случае, если по каким-либо причинам обеспечение гарантийных обязательств по Контракту перестало быть действительным, закончило свое действие или иным образом перестало обеспечивать исполнение Поставщиком (подрядчиком, исполнителем) гарантийных обязательств по настоящему Контракту, Поставщик (подрядчик, исполнитель) обязуется в течение 10 (десяти) дней предоставить Заказчику иное (новое) надлежащее обеспечение гарантийных обязательств по настоящему Контракту в соответствии с условиями, которые указаны в настоящем разделе.

4.14. По настоящему Контракту должны быть обеспечены гарантийные обязательства Поставщиком (подрядчиком, исполнителем) по возмещению убытков Заказчика, причиненных неисполнением или ненадлежащим исполнением обязательств по настоящему Контракту, а также обязанность по выплате неустойки (штрафа, пени), иных долгов, возникших у Поставщика (подрядчика, исполнителя) перед Заказчиком.

4.15. Сумма обеспечения гарантийных обязательств по контракту подлежит выплате Заказчику в качестве компенсации за убытки, оплаты неустойки, которые могут наступить вследствие неисполнения или ненадлежащего исполнения обязательств по контракту.

5. Порядок и срок приемки выполненных Работ

5.1. Приемка работ на соответствие их объема и качества требованиям, установленным в контракте, производится Заказчиком по окончании выполнения работ по контракту.

5.2. Для проверки выполненных Подрядчиком Работ, предусмотренных контрактом, в части их соответствия условиям контракта Заказчик проводит экспертизу. Экспертиза результатов, предусмотренных контрактом, может проводиться Заказчиком своими силами или к ее проведению могут привлекаться эксперты, экспертные организации в случаях, предусмотренных Федеральным законом от 05.04.2013 № 44-ФЗ «О контрактной системе в сфере закупок товаров, работ, услуг для обеспечения государственных и муниципальных нужд».

5.3. Не позднее дня, следующего за днем окончания выполнения работ Подрядчик обязан передать Заказчику акт о приемке выполненных работ (форма № КС-2), и справку о стоимости выполненных работ (форма № КС-3), составленные в двух экземплярах и подписанных со своей стороны, а также комплект документации (счета, счета-фактуры, копии сертификатов соответствия на материалы и оборудование, используемые Подрядчиком при выполнение Работ). При сдаче выполненных Работ без надлежащей документации Работы принятию и оплате не подлежат.

5.4. Приемка выполненных работ производится комиссией по приемке работ при условии выполнения работ согласно контракта в полном объеме и предоставления Подрядчиком акта о приемке выполненных работ (форма № КС-2), и справки о стоимости выполненных работ (форма № КС-3), составленные в двух экземплярах и подписанных со своей стороны, а также комплект документации (счета, счета-фактуры, копии сертификатов соответствия на материалы и оборудование, используемые Подрядчиком при выполнение Работ) в срок не позднее 20 рабочих дней с даты выполнения работ.

5.5. В течение 10 (Десяти) календарных дней со дня обнаружения Заказчик уведомляет Подрядчика о несоответствии Работ по качеству, комплектности и принадлежностям (в том числе

наличию необходимых документов), условиям Контракта, которые невозможно было обнаружить в момент приемки. Составляет акт о недостатках, в котором указывает перечень выявленных недостатков и сроки для их устранения. Подрядчик обязан устранить все обнаруженные недостатки своими силами и за свой счет в сроки, указанные в акте.

5.6. Скрытые работы подлежат обязательному освидетельствованию заказчиком. На скрытые работы подрядчиком должны быть оформлены соответствующие акты.

5.7. Риски случайной гибели или случайного повреждения объекта/результата выполненных Работ переходят от Подрядчика к Заказчику с момента подписания акта о приемке выполненных работ (форма № КС-2) .

6. Порядок расчетов

НМЦ= 1 512 030,00

6.1. Цена настоящего Контракта составляет **778 695,45 (семьсот семьдесят восемь тысяч шестьсот девяносто пять рублей 45 копеек)**, в том числе НДС 20%.

6.2. Сумма, подлежащая уплате заказчиком юридическому лицу или физическому лицу, в том числе зарегистрированному в качестве индивидуального предпринимателя, уменьшается на размер налогов, сборов и иных обязательных платежей в бюджеты бюджетной системы Российской Федерации, связанных с оплатой контракта, если в соответствии с законодательством Российской Федерации о налогах и сборах такие налоги, сборы и иные обязательные платежи подлежат уплате в бюджеты бюджетной системы Российской Федерации заказчиком.

6.3. Цена Контракта включает в себя: все расходы Подрядчика на выполнение работ по предмету Контракта, в том числе транспортные, заготовительно-складские расходы, затраты на приобретение строительных материалов, комплектующих и их доставку до места выполнения работ, затраты на используемое оборудование и инструмент, затраты на уборку строительного мусора, затраты на страхование, все виды установленных налогов, в т.ч. НДС (если Подрядчик является его плательщиком), таможенные пошлины и другие обязательные платежи, выплаченные или подлежащие выплате.

6.4. Указанная цена Контракта является твердой и определяется на весь срок исполнения Контракта.

6.5. Оплата по настоящему Контракту производится в безналичной форме, путем перечисления денежных средств на расчетный счет Подрядчика в течение 30 календарных дней с даты выполнения всего объема работ, указанного в заявке Заказчика, и подписания Заказчиком акта приемки выполненных работ (форма № КС-2), справки о стоимости выполненных работ (форма № КС-3) и предъявления счета-фактуры.

7. Ответственность Сторон

7.1. Стороны несут ответственность за неисполнение или ненадлежащее исполнение своих обязательств по Контракту в соответствии с законодательством РФ, Постановлением Правительства РФ от 30.08.2017г. № 1042.

7.2. Ответственность Заказчика:

7.2.1. В случае просрочки исполнения Заказчиком обязательств, предусмотренных Контрактом, Подрядчик вправе потребовать уплаты пеней. Пеня начисляется за каждый день просрочки исполнения заказчиком обязательства, предусмотренного контрактом, в размере одной трехсотой действующей на дату уплаты пени ключевой ставки Центрального банка Российской Федерации от цены контракта, уменьшенной на сумму, пропорциональную объему обязательств, предусмотренных контрактом и фактически исполненных заказчиком.

7.2.2. За ненадлежащие исполнение Заказчиком обязательств, предусмотренных Контрактом, за исключением просрочки исполнения Заказчиком обязательств, предусмотренных Контрактом, устанавливается штраф в размере 1 000,00 рублей.

7.2.3. Общая сумма начисленных штрафов за ненадлежащее исполнение заказчиком обязательств, предусмотренных контрактом, не может превышать цену контракта.

7.3. Ответственность Подрядчика:

7.3.1. В случае неисполнения или ненадлежащего исполнения Подрядчиком обязательств, Подрядчик обязуется уплатить Заказчику пеню. Пеня начисляется за каждый день просрочки исполнения поставщиком (подрядчиком, исполнителем) обязательства, предусмотренного контрактом, в размере одной трехсотой действующей на дату уплаты пени ключевой ставки Центрального банка Российской Федерации от цены контракта, уменьшенной на сумму, пропорциональную объему обязательств, предусмотренных контрактом и фактически исполненных поставщиком (подрядчиком, исполнителем).

В течение 20 дней, с момента возникновения права требования оплаты пени, Заказчик направляет Подрядчику претензионное письмо с требованием оплаты пени в течение 7 дней с даты получения претензионного письма, рассчитанной в соответствии с положениями законодательства и условиями Контракта.

7.3.2. При неоплате (отказе от уплаты) Подрядчиком пени, начисленной в соответствии с условиями Контракта, по истечении срока, указанного в претензионном письме, Заказчик имеет право удержать сумму пени из суммы, подлежащей оплате Подрядчику за выполненные работы, которые приняты заказчиком, или в течение 40 дней с момента возникновения права требования оплаты пени направить в суд исковое заявление с требованием оплаты пени, рассчитанной в соответствии с положениями законодательства и Контракта за весь период просрочки исполнения.

7.3.3. В случае неисполнения или ненадлежащего исполнения Подрядчиком обязательств, предусмотренных Контрактом, за исключением просрочки исполнения Подрядчиком обязательств (в том числе гарантийного), предусмотренных Контрактом, Подрядчик обязуется выплатить Заказчику штраф в размере 10% от цены Контракта.

7.3.4. За каждый факт неисполнения или ненадлежащего исполнения поставщиком (подрядчиком, исполнителем) обязательства, предусмотренного контрактом, которое не имеет стоимостного выражения, размер штрафа устанавливается в размере 1 000,00 рублей.

7.3.5. Общая сумма начисленных штрафов за неисполнение или ненадлежащее исполнение поставщиком (подрядчиком, исполнителем) обязательств, предусмотренных контрактом, не может превышать цену контракта.

7.3.4. Заказчик вправе вернуть обеспечение исполнения Контракта, уменьшенное на размер начисленных штрафов, пеней.

8. Основания и порядок изменения и расторжения Контракта

8.1. Контракт может быть изменен по соглашению Сторон при снижении цены Контракта без изменения предусмотренных Контрактом количества и качества Работ и иных условий Контракта.

8.2. Заказчик по согласованию с Подрядчиком при изменении объема и (или) видов выполняемых работ по контракту имеет право изменить существенные условия контракта при его исполнении. При этом изменение цены контракта возможно не более чем на десять процентов цены контракта.

8.3. При исполнении контракта (за исключением случае, которые предусмотрены нормативными правовыми актами, принятыми в соответствии с частью 6 статьи 14 Федерального закона от 05.04.2013г. № 44-ФЗ «О контрактной системе в сфере закупок товаров, работ, услуг для обеспечения государственных и муниципальных нужд») по согласованию заказчика с поставщиком (подрядчиком, исполнителем) допускается поставка товара, выполнение работы или оказание услуги, качество, технические и функциональные характеристики (потребительские свойства) которых являются улучшенными по сравнению с качеством и соответствующими техническими и функциональными характеристиками, указанными в контракте.

8.4. Контракт может быть расторгнут по соглашению Сторон, а также Стороны вправе в одностороннем порядке по письменному заявлению отказаться от его исполнения по основаниям, предусмотренным Контрактом и законодательством.

8.5. Заказчик вправе отказаться от исполнения Контракта в одностороннем внесудебном порядке в случаях:

8.5.1. Выполнения Работ ненадлежащего качества с недостатками, которые не могут быть устранены в приемлемый для Заказчика срок.

8.5.2. Нарушение Подрядчиком сроков выполнения работ, предусмотренных контрактом, более чем на 14 календарных дней;

8.5.3. В иных случаях, предусмотренных гражданским законодательством.

8.6. Подрядчик вправе отказаться от исполнения Контракта в одностороннем порядке в случаях:

8.6.1. Необоснованного уклонения Заказчика от принятия и (или) оплаты Работ.

9. Обеспечение исполнения Контракта

9.1. Обеспечение исполнения контракта предоставляется Подрядчиком в размере **15% от начальной (максимальной) цены контракта**. Если при проведении аукциона начальная (максимальная) цена Контракта, указанная в извещении об осуществлении закупки, снижена Подрядчиком на двадцать пять и более процентов, Подрядчик предоставляет обеспечение исполнения Контракта с учетом положений статьи 37 Федерального закона от 05.04.2013 № 44-ФЗ «О контрактной системе в сфере закупок товаров, работ, услуг для обеспечения государственных и муниципальных нужд».

9.2. Исполнение Контракта может обеспечиваться предоставлением банковской гарантии, выданной банком и соответствующей требованиям статьи 45 Федерального закона о контрактной системе, или внесением денежных средств на указанный Заказчиком счет, на котором в соответствии с законодательством Российской Федерации учитываются операции со средствами, поступающими Заказчику. Способ обеспечения исполнения Контракта определяется Подрядчиком самостоятельно.

9.3. Банковская гарантия должна быть безотзывной и соответствовать требованиям, установленным статьей 45 Федерального закона от 05.04.2013 № 44-ФЗ «О контрактной системе в сфере закупок товаров, работ, услуг для обеспечения государственных и муниципальных нужд».

9.4. В банковскую гарантию должно быть включено условие о праве Заказчика на бесспорное списание денежных средств со счета гаранта, если гарантом в срок не более чем пять рабочих дней не исполнено требование Заказчика об уплате денежной суммы по банковской гарантии, направленное до окончания срока действия банковской гарантии.

9.5. Срок действия банковской гарантии должен превышать предусмотренный контрактом срок исполнения обязательств, которые должны быть обеспечены такой банковской гарантией, не менее чем на один месяц, в том числе в случае его изменения в соответствии со статьей 95 ФЗ-44.

9.6. Заказчик рассматривает поступившую банковскую гарантию в срок, не превышающий трех рабочих дней со дня ее поступления.

9.7. Денежные средства, переданные в качестве обеспечения исполнения контракта, в том числе часть этих денежных средств, в случае уменьшения размера обеспечения исполнения контракта, возвращаются Подрядчику не позднее, чем через 30 (тридцать) дней после даты исполнения Подрядчиком своих обязательств по Контракту, в том числе обязательств по уплате неустойки (штрафов, пени).

9.8. В ходе исполнения контракта Подрядчик вправе изменить способ обеспечения исполнения контракта и (или) предоставить заказчику взамен ранее предоставленного обеспечения исполнения контракта новое обеспечение исполнения контракта, размер которого может быть уменьшен в порядке и случаях, которые предусмотрены частями 7.2 и 7.3 ст.96 44-ФЗ.

9.9. В случае отзыва в соответствии с законодательством Российской Федерации у банка, предоставившего банковскую гарантию в качестве обеспечения исполнения контракта, лицензии на осуществление банковских операций Подрядчик обязан предоставить новое обеспечение исполнения контракта не позднее одного месяца со дня надлежащего уведомления заказчиком Подрядчика о необходимости предоставить соответствующее обеспечение.

За каждый день просрочки исполнения Подрядчиком данного обязательства начисляется пеня.

9.10. По настоящему Контракту должны быть обеспечены обязательства Подрядчиком по возмещению убытков Заказчика, причиненных неисполнением или ненадлежащим исполнением обязательств по настоящему Контракту, а также обязанность по выплате неустойки (штрафа, пени), иных долгов, возникших у Подрядчика перед Заказчиком.

9.11. Сумма обеспечения исполнения обязательств по контракту подлежит выплате Заказчику в качестве компенсации за убытки, оплаты неустойки, которые могут наступить вследствие неисполнения или ненадлежащего исполнения обязательств по контракту.

9.12. Обеспечение исполнения контракта удерживается Заказчиком в полном объеме в случае одностороннего отказа Заказчика от исполнения контракта.

9.13. Антидемпинговые меры применяются в случаях, предусмотренных Федеральным законом от 05.04.2013 № 44-ФЗ «О контрактной системе в сфере закупок товаров, работ, услуг для обеспечения государственных и муниципальных нужд».

9.14. Реквизиты для перечисления обеспечения исполнения контракта:

ИНН 4346011211/ КПП 434501001
ОКПО 01928129/ОКТМО 33701000
КБК 80100000000000000000
Банковские реквизиты:
Получатель: Министерство финансов Кировской области
(КОГБУЗ «Кировская областная клиническая больница» л/с 05801000021)
расчетный счет: № 40302810100004000001
Наименование банка:
Отделение по Кировской области Волго-Вятского главного
управления Центрального банка Российской Федерации
(сокращенное наименование – Отделение Киров)
БИК 043304001

10. Порядок урегулирования споров

10.1. Претензионный порядок досудебного урегулирования споров, вытекающих из Контракта, является для Сторон обязательным.

10.2. Допускается направление Сторонами претензионных писем иными способами: по факсу и электронной почте, экспресс-почтой.

10.3. Срок рассмотрения претензионного письма и направления ответа на него составляет 10 (десять) рабочих дней со дня получения последнего адресатом, за исключением п. 6.3.1. Контракта.

10.4. В случае неурегулирования споров и разногласий в претензионном порядке они передаются на рассмотрение в Арбитражный суд Кировской области.

11. Обстоятельства непреодолимой силы

11.1. Стороны освобождаются от ответственности за частичное или полное неисполнение обязательств по Контракту, если оно явилось следствием действия обстоятельств непреодолимой силы,

возникших помимо воли и желания сторон, и которые нельзя было предвидеть или предотвратить, включая объявленную или фактическую войну, гражданские волнения, эпидемии, блокаду, эмбарго, землетрясения, наводнения, пожары и другие обстоятельства непреодолимой силы.

12. Прочие условия

12.1. Любые изменения и дополнения по Контракту вступают в силу и становятся его неотъемлемыми частями, только если они совершены в письменной форме, подписаны уполномоченными представителями обеих Сторон и содержат ссылку на Контракт.

12.2. Стороны обязуются незамедлительно информировать друг друга о возникших затруднениях, которые могут привести к невыполнению отдельных условий Контракта, для согласования и принятия необходимых мер.

12.3. Стороны признают, что, если какое-либо из положений Контракта становится недействительным в течение срока его действия вследствие изменения законодательства, остальные положения Контракта обязательны для Сторон в течение срока действия Контракта.

12.4. Стороны обязаны извещать друг друга об изменениях своего адреса, номеров телефонов, иных реквизитов в срок не позднее 5 (пяти) дней с момента начала действий таких изменений.

12.5. Подрядчик не вправе передавать свои права по Контракту третьим лицам.

12.6. Во всем остальном, что не предусмотрено Контрактом, Стороны руководствуются действующим законодательством РФ.

13. Срок действия Контракта

13.1. Контракт вступает в силу с даты его подписания и действует по «01» февраля 2021 года.

14. Адреса и реквизиты Сторон

Заказчик	Подрядчик
КОГБУЗ «Кировская областная клиническая больница»	**ООО «ПСК»**
610027, г. Киров, ул. Воровского,42,	610042 РФ, Кировская область, г. Киров,
Тел.: (8332) 37-63-54	ул. Коммунальная, д.2
E-mail: kokb@mail.ru	(8332) 70-30-52, 74-50-16, info@psk-llc.ru
Р/с 40601810200003000001	Р/с: 40702810227000002929
В Отделении по Кировской области	Отделение №8612 Сбербанка России г.Киров
Волго-Вятского главного управления	к/с: 30101810500000000609
Центрального банка Российской Федерации	БИК 043304609
ИНН 4346011211	ИНН 4345405365 КПП 434501001
КПП 434501001	ОКТМО 337010000001 ОКПО 41428187
БИК 043304001	ОГРН 1144345041290
	Дата постановки на налоговый учет: 30.12.2014г.
И.о. главного врача	Директор
_____ С.А. Бакин	_____ К.С. Фоменко

Приложение №1
к контракту № 03402000033200039670001
от _____

Смета

ЛОКАЛЬНАЯ СМЕТА №1

Выполнение работ по замене дверных блоков

Основание: дефектная ведомость

Сметная стоимость 1512030 руб.

Средства на оплату труда 110441 руб.

Нормативная трудоемкость 662 чел. час.

Смета составлена в ценах ТЕР-2001 (ред. 2017) с пересчетом в текущие цены индексами Госэкспертизы на январь 2020 года

№ п/п	Шифр и номер позиции норматива	Наименование работ и затрат	Количество и единица измерения	Стоимость единицы, руб.		Общая стоимость, руб.			Затраты труда рабочих, не занятых обслуживанием машин, чел.-ч	
				всего	эксплуатации машин	всего	оплаты труда	эксплуатации машин		
				оплаты труда	в т. ч. оплаты труда			в т. ч. оплаты труда	на единицу	всего
1	2	3	4	5	6	7	8	9	10	11
1	ТЕРр-56-10-001 МС 493/пр от 28.02.17	Снятие дверных полотен НР = 82%*0,7 (НР = 524 руб.) СП = 62%*0,9*0,85 (СП = 396 руб.)	1,946	328,35		639	639		36,28	70,6
			100м2 дверных полотен	328,35						
2	ССЦ01-509-9900 МС 483/пр от 28.02.17	Строительный мусор	2,2963							
			т							
3	ТЕРр-56-09-001 МС 493/пр от 28.02.17	Демонтаж дверных коробок в каменных стенах с отбивкой штукатурки в откосах НР = 82%*0,7 (НР = 1185 руб.) СП = 62%*0,9*0,85 (СП = 896 руб.)	0,86	2003,68	366,49	1723	1408	315	179,3	154,2
			100коробок	1637,19	43,5			37		
4	ССЦ01-509-9900 МС 483/пр от 28.02.17	Строительный мусор	9,03							
			т							
5	ТЕР-10-01-047-01 МДС81-35.2004 п.4.7 Козп=1,15 Кэм=1,25 МС 489/пр от 28.02.17	Установка блоков из ПВХ в наружных и внутренних дверных проемах в каменных стенах площадью проема до 3 м2 НР = 118%*0,7 (НР = 3806 руб.) СП = 63%*0,9*0,85 (СП = 2032 руб.)	1,3721	14984,92	587,49	20561	3199	806	231,15	317,16
			100м2 проемов	2331,26	19,31			26		
6	Прайс-лист	Блок дверной из ПВХ профиля, одностворчатый, размером 2100*1160 мм (34 шт), цвет белый,заполнение: сэндвич-панель,в комплекте; нажимной гарнитур,замок ключ-ключ (с учётом предоставляемой скидки) (СП = 7868 руб.)	82,82	475		39340				
			М2							
7	Прайс-лист	Блок дверной из ПВХ профиля, одностворрчатый, размером 2100*850 мм (28 шт), цвет белый,заполнение: сэндвич-панель, в комплекте: нажимной гарнитур,замок ключ-ключ (с учётом предоставляемой скидки) (СП = 4748 руб.)	49,98	475		23741				
			М2							
8	Прайс-лист	Блок дверной из ПВХ профиля, одностворрчатый, размером 2100*700 мм (3 шт), цвет белый,заполнение: сэндвич-панель, в комплекте: нажимной гарнитур,замок ключ-ключ (с учётом предоставляемой скидки) (СП = 419 руб.)	4,41	475		2095				
			М2							
9	ТЕР-10-01-047-02	Установка блоков из ПВХ в	0,1829	8720,04	480,58	1595	262	88	143,65	26,27

	МДС81-35.2004 п.4.7 Козп=1,15 Кэм=1,25 МС 489/пр от 28.02.17	наружных и внутренних дверных проемах в каменных стенах площадью проема более 3 м2 НР = 118%*0,7 (НР = 312 руб.) СП = 63%*0,9*0,85 (СП = 166 руб.)	100м2 проемов	1430,57	9,56			2		
10	Прайс-лист	Входная группа с дверным блоком (двухстворчатым) из ПВХ профиля, размером 2490*2350 мм (1 шт), цвет белый,заполнение верх/низ: стеклопакет толщиной 24 мм с одним матовым стеклом / сэндвич-панель,в комплекте; ручка скоба,замок ключ-ключ, доводчик (с учётом предоставляемой скидки) (СП = 593 руб.)	5,85 М2	507		2966				
11	Прайс-лист	Входная группа с дверным блоком (двухстворчатым) из ПВХ профиля, размером 2860*4350 мм (1 шт), цвет белый,заполнение верх/низ: стекло армированное / сэндвич-панель с оцинковкой с двух сторон,в комплекте; ручка скоба,замок ключ-ключ, доводчик (с учётом предоставляемой скидки) (СП = 1261 руб.)	12,44 М2	507		6307				
12	ТЕР-09-04-012-01 МДС81-35.2004 п.4.7 Козп=1,15 Кэм=1,25 МС 489/пр от 28.02.17	Установка металлических дверных блоков в готовые проемы НР = 81%*0,7 (НР = 135 руб.) СП = 72,25%*0,9*0,85 (СП = 121 руб.)	5,35 м2 проема	83,65 31,17	23,55	448	167	126	2,76	14,77
13	Прайс-лист	Входная группа с дверным блоком (двухстворчатым) из алюминиевого профиля без терморазрыва (холодная серия), размером 2490*2150 мм (1 шт), цвет белый,заполнение верх/низ: стекло армированное / сэндвич-панель с оцинковокой с двух сторон,в комплекте; ручка скоба,замок ключ-ключ, доводчик, порог (с учётом предоставляемой скидки) (СП = 555 руб.)	5,35 М2	519		2777				
14	ТЕР-10-01-047-01 МДС81-35.2004 п.4.7 Козп=1,15 Кэм=1,25 МС 489/пр от 28.02.17	Установка блоков из ПВХ в наружных и внутренних дверных проемах в каменных стенах площадью проема до 3 м2 НР = 118%*0,7 (НР = 417 руб.) СП = 63%*0,9*0,85 (СП = 222 руб.)	0,15 100м2 проемов	14984,92 2331,26	587,49 19,31	2248	350	88 3	231,15	34,67
15	Прайс-лист	Блок оконный из ПВХ профиля, одностворрчатый, размером 2050*400 мм (15 шт), цвет белый,заполнение: сэндвич-панель, в комплекте: фурнитура МАСО (с учётом предоставляемой скидки) (СП = 1425 руб.)	15 М2	475		7125				
16	ТЕР-10-01-060-01 МДС81-35.2004 п.4.7 Козп=1,15 Кэм=1,25 МС 489/пр от 28.02.17	Установка и крепление наличников НР = 118%*0,7 (НР = 422 руб.) СП = 63%*0,9*0,85 (СП = 226 руб.)	4,27 100м коробок блоков	94,53 83,66	4,28	404	358	18	8,99	38,4
17	Прайс-лист	Наличник на клипсах (материал ПВХ, цвет белый) (СП = 3501 руб.)	427 М2	41		17507				
18	СПГ-01-01-001-41 МС 493/пр от 28.02.17	Погрузка при автомобильных перевозках мусора строительного с погрузкой вручную	12,3568 т груза	41,88		518				
19	СПГ-03-21-001-12 МС 493/пр от 28.02.17	Перевозка грузов I класса автомобилями-самосвалами грузоподъемностью 10 т работающих вне карьера на расстояние до 12 км	12,3568 т груза	12,02		149				
Итого по смете:						**130143**	**6383**	**1441**		**656,07**
								68		

Накладные расходы по видам работ

п. Р6	[1, 3]	82%*0,7	ФОТ	1709
п. 10	[5, 9, 14, 16]	118%*0,7	ФОТ	4957
п. 9	[12]	81%*0,7	ФОТ	135
	ИТОГО накладные расходы по видам работ			**6801**

Сметная прибыль по видам работ

п. Р6	[1, 3]	62%*0,9*0,85	ФОТ	1292
п. 10	[5, 9, 14, 16]	63%*0,9*0,85	ФОТ	2646
п.	[6-8, 10-11, 13, 15, 17]		ПЗ + НР	20370
п. 9	[12]	72,25%*0,9*0,85	ФОТ	121
	ИТОГО сметная прибыль			**24429**

	Прямые затраты		130143	
	Основная зарплата		6383	
	Материальные затраты		121652	
	Эксплуатация машин		1441	
	в т.ч. ЗП машинистов		68	
	Накладные расходы (по смете)		6801	
	Сметная прибыль (по смете)		24429	
	Итого СМР в ценах января 2000 г.		161373	
	Всего в ценах января 2000г.		161373	
	Погрузо-разгруз. работы с учетом РКбаз (СПГ)	1	518	
	Перевозка самосв. 10т (ВНЕ карьера) с учетом РКбаз (СПГ)	1,05	156	
	Транспорт грузов с ПРР по СПГ с учетом РКбаз		674	
	Итого с районн. коэфф. в ценах янв.2000г		161380	
	Трудозатраты осн.рабочих с стесненностью	1	656	
	Трудозатраты машинистов со стесненностью	1	6	
	Итого норм. трудоемкость со стесненностью		662	
	З/плата осн. рабочих в тек. ценах с Кфот	17,12	109277	
	З/плата машинистов в тек. ценах с Кфот	17,12	1164	
	Эксплуатация машин в тек.ценах	9,33	13445	
	Материалы в тек.ценах	6,83	830883	
	Погрузо- разгруз. работы (табл.01-01)	10,99	5693	
	Перевозка самосв 10Т(ВНЕ карьера) табл.03-21	10,67	1590	
	Итого транспорт грузов по СПГ в тек.ценах без НДС		7283	
	НДС от транспортировки грузов по СПГ	20 %	1457	
	ИТОГО транспортировка грузов по СПГ с НДС		8740	
	Итого в текущих ценах без оборудования		962345	
	НР от ФОТ (УСН, П.2536-ИП/12/ГС) с К=Кфот*0,7	17,12	116431	
	СП от ФОТ (УСН, П. 2536-ИП/12/ГС) с К=Кфот*0,9	17,12	418224	
	ИТОГО_		1497000	
	ИТОГО СМР		1497000	
	Дефлятор январь 2020	1,0041	15030	
	Итого без НДС		1512030	
	ВСЕГО		1512030	
	ИТОГО с учетом k =0,515		**778 695,45**	

Подписи сторон:

Заказчик
И.о. главного врача КОГБУЗ «КОКБ»
_____ С.А. Бакин

Подрядчик
Директор ООО «ПСК»
_____ К.С. Фоменко

Контракт № 03402000033200039680001
на выполнение работ
Рег.№ 2434601121120000532

г. Киров "06" мая 2020г.

КОГБУЗ «Кировская областная клиническая больница», именуемое в дальнейшем "Заказчик", в лице исполняющего обязанности главного врача Бакина Сергея Анатольевича, действующего на основании Устава, с одной стороны, и

Общество с ограниченной ответственностью «ПСК», именуемое в дальнейшем "Подрядчик", в лице директора Фоменко Константина Сергеевича, действующего на основании Устава, с другой стороны, вместе именуемые в дальнейшем "Стороны", заключили настоящий Контракт о нижеследующем:

1. Предмет Контракта

1.1. Подрядчик обязуется выполнить **работы по замене оконных блоков КОГБУЗ «Кировская областная клиническая больница»** (далее – Работы) в соответствии со Сметой, являющейся Приложениям № 1 соответственно, к настоящему Контракту, а Заказчик обязуется принять и оплатить выполненные Работы, в срок, установленный Контактом.

1.2. Настоящий Контракт заключен по результатам аукциона в электронной форме на основании протокола № 0340200003320003968-3 от "21" апреля 2020г. финансируется за счет средств, полученных от иной приносящей доход деятельности.

1.3. Наименование, количество, и стоимость Работ определены Сторонами в Приложениях №1 и №2, являющимися неотъемлемой частью Контракта.

1.4. ИКЗ 202434601121143450100103890014332000

2. Права и обязанности Сторон

2.1. Заказчик обязуется:

2.1.1. Совершить все необходимые действия, обеспечивающие принятие Работ по количеству и качеству в соответствии с условиями Контракта.

2.1.2. В течение 10 (Десяти) календарных дней со дня обнаружения уведомить Подрядчика о несоответствии Работ по качеству, комплектности и принадлежностям (в том числе наличию необходимых документов), условиям Контракта, которые невозможно было обнаружить в момент приемки.

2.2. Подрядчик обязуется:

2.2.1. Выполнить все работы с надлежащим качеством, в объеме и в сроки, предусмотренные настоящим Контрактом, с соблюдением условий охраны труда и техники безопасности, требований противопожарной безопасности и экологических норм в соответствии с законодательством РФ, и сдать объект Заказчику в состоянии, позволяющем нормальную эксплуатацию объекта, с оформлением акта выполненных работ формы КС-2.

2.2.2. Обеспечить выполнение работ, их качество и результат в соответствии с требованиями Гражданского кодекса РФ, Градостроительного кодекса РФ, СНиП, СанПиН, ГОСТ, требованиями пожарной безопасности, требованиями охраны труда, технических регламентов, действующих норм и правил и других нормативных документов, установленных законодательством РФ, а также с требованиями органов государственного надзора.

2.2.3. Использовать строительные материалы, комплектующие, конструктивные элементы и устанавливать оборудование, соответствующие ГОСТам, и другим нормативным документам, установленным законодательством РФ. При выполнении работ использовать материалы соответствующие требованиям Заказчика.

2.2.4. Произвести все необходимые замеры и согласовать с Заказчиком направление открывания оконных блоков с Заказчиком.

2.2.5. Нести полную ответственность за порчу имущества Заказчика. В случае порчи имущества Подрядчик возмещает Заказчику стоимость испорченного имущества по рыночной стоимости и восстанавливает за свой счет нарушенную отделку помещений.

2.2.6. Определять по согласованию с Заказчиком организационно-технологическую схему производства Работ, методы производства Работ, их эффективность и надежность. При производстве Работ необходимо постоянное присутствие на Объекте ответственного уполномоченного сотрудника Подрядчика.

2.2.7. Обеспечить надлежащую охрану материалов, оборудования и другого имущества на объекте, где Подрядчиком выполняются работы, до приемки Заказчиком результатов выполненных работ.

2.2.8. Соблюдать режимные требования и пропускной режим, установленные на Объекте. Работы сверх установленного времени, в выходные и праздничные дни по согласованию с Заказчиком.

2.2.9. По окончании выполнения Работ организовать вывоз приспособлений и оборудования, инструмента и инвентаря, а также строительного мусора, появившегося при выполнении Работ Подрядчиком.

2.2.10. Обеспечить сохранность строительных материалов и оборудования. Подрядчик самостоятельно несёт риск порчи, утери или случайной гибели материалов (товаров) и оборудования до сдачи работ Заказчику. Подрядчик обеспечивает чистоту в месте проведения работ, своевременно осуществляет вывоз мусора.

2.2.11. Представить на утверждение Заказчика образцы материалов, применяемых в работах при выполнении Контракта, а также документы на них (технический паспорт, сертификат качества, инструкцию по эксплуатации и т.п.), предусмотренные законом или иными правовыми актами РФ.

2.2.12. Использовать при выполнении работ новые товары (ранее не находившиеся в использовании); без трещин, вздутия, вмятин и других дефектов, ухудшающих их внешний вид и препятствующих их нормальному функционированию; не ранее 2019 года изготовления; не находящиеся в залоге, под арестом или под иным обременением; с не истекшим гарантийным сроком (сроком годности) (при наличии).

2.3. Заказчик вправе:

2.3.1. Отказаться от оплаты Работ, не соответствующих требованиям, установленным законодательством для определения качества работ или Контракта.

2.3.2. В случае существенного нарушения Подрядчиком требований к качеству Работ (обнаружения неустранимых недостатков, недостатков, которые не могут быть устранены без несоразмерных расходов или затрат времени или выявляются неоднократно либо проявляются вновь после их устранения, и других подобных недостатков) по своему выбору:

- отказаться от исполнения Контракта и потребовать возврата уплаченной за Работы денежной суммы;

- потребовать замены материалов ненадлежащего качества материалами, соответствующими условиям Контракта.

2.4. Подрядчик вправе:

2.4.1. По своему выбору потребовать оплаты Работ либо отказаться от исполнения Контракта, если Заказчик в нарушение Контракта отказывается принять и (или) оплатить Работы.

3. Срок и порядок выполнения Работ

3.1. Выполнение Работ осуществляется Подрядчиком по адресу, указанному в п. 3.2 Контракта.

3.2. Место выполнения Работ: КОГБУЗ «Кировская областная клиническая больница», г.Киров, ул.Воровского, д.42.

3.5. **Работы выполняются по заявкам Заказчика в течение 5 (пяти) календарных дней с момента направления заявки.**

Направление заявок осуществляется по факсу, электронной почте, указанных в разделе «Адреса и реквизиты сторон».

Количество заявок и объем работ в заявке зависят от финансирования Заказчика.

3.7. Работы, не соответствующие требованиям, указанным в законодательстве для определения качества работ и Контракта считаются не выполненными.

4. Качество выполняемых работ.

4.1. Качество выполняемых работ должно соответствовать требованиям, установленным государственными стандартами качества, строительными нормами и правилами, нормами пожарной безопасности и санитарно-эпидемиологическими нормами и правилами и другими нормами и правилами, предусмотренными законодательством.

4.2. **Гарантийный срок:**

- на выполненные работы: **не менее 5 лет** с даты подписания сторонами акта о приемке выполненных работ.

- на используемые при выполнении работ материалы: в соответствии со сроком, установленным производителем.

4.3. Применяемые Подрядчиком материалы и оборудование должны иметь сертификаты соответствия или декларации соответствия в случаях, предусмотренных постановлением Правительства РФ от 01.12.2009 № 982 «Об утверждении единого перечня продукции, подлежащей обязательной сертификации, и единого перечня продукции, подтверждение соответствия которой осуществляется в форме принятия декларации о соответствии».

4.4. Срок гарантии на работы или отдельные их части соответственно продлевается на время, в течение которого результат работ в целом или отдельные их части не могли нормально эксплуатироваться, за исключением дефектов возникших по вине Заказчика.

4.5. Если в гарантийный срок будет обнаружено, что работы выполнены ненадлежащим образом, вследствие неудовлетворительного исполнения своих обязательств Подрядчиком, Заказчик предъявляет Подрядчику претензию в письменном виде, на основании которой Подрядчик должен за

свой счет и в согласованные с Заказчиком сроки устранить все недостатки, но не позднее 5 (пяти) дней с момента его уведомления Заказчиком. При этом гарантийный срок продлевается на период устранения недостатков.

4.6. Гарантийные обязательства могут обеспечиваться предоставлением банковской гарантии, выданной банком и соответствующей требованиям статьи 45 Федерального закона от 5 апреля 2013 г. N 44-ФЗ "О контрактной системе в сфере закупок товаров, работ, услуг для обеспечения государственных и муниципальных нужд" (далее ФЗ-44), или внесением денежных средств на указанный заказчиком счет, на котором в соответствии с законодательством Российской Федерации учитываются операции со средствами, поступающими заказчику.

4.7. Способ обеспечения гарантийных обязательств, срок действия банковской гарантии определяются Подрядчиком самостоятельно.

4.8. Размер обеспечения гарантийных обязательств составляет десять процентов начальной (максимальной) цены контракта.

4.9. Срок действия банковской гарантии должен превышать предусмотренный контрактом срок исполнения обязательств, которые должны быть обеспечены такой банковской гарантией, не менее чем на один месяц.

4.10. Возврат денежных средств, внесенных в качестве обеспечения гарантийных обязательств, Заказчик осуществляет на основании письменного заявления Подрядчика в течение 30 дней с даты окончания срока действия гарантийных обязательств.

4.11. Оформление документа о приемке оказанных услуг осуществляется после предоставления обеспечения гарантийных обязательств Подрядчиком.

4.12. Поставщик (подрядчик, исполнитель) вправе изменить способ обеспечения гарантийных обязательств и (или) предоставить заказчику взамен ранее предоставленного обеспечения гарантийных обязательств новое обеспечение гарантийных обязательств.

4.13. В случае, если по каким-либо причинам обеспечение гарантийных обязательств по Контракту перестало быть действительным, закончило свое действие или иным образом перестало обеспечивать исполнение Поставщиком (подрядчиком, исполнителем) гарантийных обязательств по настоящему Контракту, Поставщик (подрядчик, исполнитель) обязуется в течение 10 (десяти) дней предоставить Заказчику иное (новое) надлежащее обеспечение гарантийных обязательств по настоящему Контракту в соответствии с условиями, которые указаны в настоящем разделе.

4.14. По настоящему Контракту должны быть обеспечены гарантийные обязательства Поставщиком (подрядчиком, исполнителем) по возмещению убытков Заказчика, причиненных неисполнением или ненадлежащим исполнением обязательств по настоящему Контракту, а также обязанность по выплате неустойки (штрафа, пени), иных долгов, возникших у Поставщика (подрядчика, исполнителя) перед Заказчиком.

4.15. Сумма обеспечения гарантийных обязательств по контракту подлежит выплате Заказчику в качестве компенсации за убытки, оплаты неустойки, которые могут наступить вследствие неисполнения или ненадлежащего исполнения обязательств по контракту.

5. Порядок и срок приемки выполненных Работ

5.1. Приемка работ на соответствие их объема и качества требованиям, установленным в контракте, производится Заказчиком по окончании выполнения работ по контракту.

5.2. Для проверки выполненных Подрядчиком Работ, предусмотренных контрактом, в части их соответствия условиям контракта Заказчик проводит экспертизу. Экспертиза результатов, предусмотренных контрактом, может проводиться Заказчиком своими силами или к ее проведению могут привлекаться эксперты, экспертные организации в случаях, предусмотренных Федеральным законом от 05.04.2013 № 44-ФЗ «О контрактной системе в сфере закупок товаров, работ, услуг для обеспечения государственных и муниципальных нужд».

5.3. Не позднее дня, следующего за днем окончания выполнения работ Подрядчик обязан передать Заказчику акт о приемке выполненных работ (форма № КС-2), и справку о стоимости выполненных работ (форма № КС-3), составленные в двух экземплярах и подписанных со своей стороны, а также комплект документации (счета, счета-фактуры, копии сертификатов соответствия на материалы и оборудование, используемые Подрядчиком при выполнение Работ). При сдаче выполненных Работ без надлежащей документации Работы принятию и оплате не подлежат.

5.4. Приемка выполненных работ производится комиссией по приемке работ при условии выполнения работ согласно контракта в полном объеме и предоставления Подрядчиком акта о приемке выполненных работ (форма № КС-2), и справки о стоимости выполненных работ (форма № КС-3), составленные в двух экземплярах и подписанных со своей стороны, а также комплект документации (счета, счета-фактуры, копии сертификатов соответствия на материалы и оборудование, используемые Подрядчиком при выполнение Работ) в срок не позднее 20 рабочих дней с даты выполнения работ.

5.5. В течение 10 (Десяти) календарных дней со дня обнаружения Заказчик уведомляет Подрядчика о несоответствии Работ по качеству, комплектности и принадлежностям (в том числе

наличию необходимых документов), условиям Контракта, которые невозможно было обнаружить в момент приемки. Составляет акт о недостатках, в котором указывает перечень выявленных недостатков и сроки для их устранения. Подрядчик обязан устранить все обнаруженные недостатки своими силами и за свой счет в сроки, указанные в акте.

5.6. Скрытые работы подлежат обязательному освидетельствованию заказчиком. На скрытые работы подрядчиком должны быть оформлены соответствующие акты.

5.7. Риски случайной гибели или случайного повреждения объекта/результата выполненных Работ переходят от Подрядчика к Заказчику с момента подписания акта о приемке выполненных работ (форма № КС-2) .

6. Порядок расчетов

НМЦ= 1 288 270,00

6.1. Цена настоящего Контракта составляет **526 719,55 (пятьсот двадцать шесть тысяч семьсот девятнадцать рублей 55 копеек)**, в том числе НДС 20%.

6.2. Сумма, подлежащая уплате заказчиком юридическому лицу или физическому лицу, в том числе зарегистрированному в качестве индивидуального предпринимателя, уменьшается на размер налогов, сборов и иных обязательных платежей в бюджеты бюджетной системы Российской Федерации, связанных с оплатой контракта, если в соответствии с законодательством Российской Федерации о налогах и сборах такие налоги, сборы и иные обязательные платежи подлежат уплате в бюджеты бюджетной системы Российской Федерации заказчиком.

6.3. Цена Контракта включает в себя: все расходы Подрядчика на выполнение работ по предмету Контракта, в том числе транспортные, заготовительно-складские расходы, затраты на приобретение строительных материалов, комплектующих и их доставку до места выполнения работ, затраты на используемое оборудование и инструмент, затраты на уборку строительного мусора, затраты на страхование, все виды установленных налогов, в т.ч. НДС (если Подрядчик является его плательщиком), таможенные пошлины и другие обязательные платежи, выплаченные или подлежащие выплате.

6.4. Указанная цена Контракта является твердой и определяется на весь срок исполнения Контракта.

6.5. Оплата по настоящему Контракту производится в безналичной форме, путем перечисления денежных средств на расчетный счет Подрядчика в течение 30 календарных дней с даты выполнения всего объема работ, указанного в заявке Заказчика, и подписания Заказчиком акта приемки выполненных работ (форма № КС-2), справки о стоимости выполненных работ (форма № КС-3) и предъявления счета-фактуры.

7. Ответственность Сторон

7.1. Стороны несут ответственность за неисполнение или ненадлежащее исполнение своих обязательств по Контракту в соответствии с законодательством РФ, Постановлением Правительства РФ от 30.08.2017г. № 1042.

7.2. Ответственность Заказчика:

7.2.1. В случае просрочки исполнения Заказчиком обязательств, предусмотренных Контрактом, Подрядчик вправе потребовать уплаты пеней. Пеня начисляется за каждый день просрочки исполнения заказчиком обязательства, предусмотренного контрактом, в размере одной трехсотой действующей на дату уплаты пени ключевой ставки Центрального банка Российской Федерации от цены контракта, уменьшенной на сумму, пропорциональную объему обязательств, предусмотренных контрактом и фактически исполненных заказчиком.

7.2.2. За ненадлежащие исполнение Заказчиком обязательств, предусмотренных Контрактом, за исключением просрочки исполнения Заказчиком обязательств, предусмотренных Контрактом, устанавливается штраф в размере 1 000,00 рублей.

7.2.3. Общая сумма начисленных штрафов за ненадлежащее исполнение заказчиком обязательств, предусмотренных контрактом, не может превышать цену контракта.

7.3. Ответственность Подрядчика:

7.3.1. В случае неисполнения или ненадлежащего исполнения Подрядчиком обязательств, Подрядчик обязуется уплатить Заказчику пеню. Пеня начисляется за каждый день просрочки исполнения поставщиком (подрядчиком, исполнителем) обязательства, предусмотренного контрактом, в размере одной трехсотой действующей на дату уплаты пени ключевой ставки Центрального банка Российской Федерации от цены контракта, уменьшенной на сумму, пропорциональную объему обязательств, предусмотренных контрактом и фактически исполненных поставщиком (подрядчиком, исполнителем).

В течение 20 дней, с момента возникновения права требования оплаты пени, Заказчик направляет Подрядчику претензионное письмо с требованием оплаты пени в течение 7 дней с даты получения претензионного письма, рассчитанной в соответствии с положениями законодательства и условиями Контракта.

7.3.2. При неоплате (отказе от уплаты) Подрядчиком пени, начисленной в соответствии с условиями Контракта, по истечении срока, указанного в претензионном письме, Заказчик имеет право удержать сумму пени из суммы, подлежащей оплате Подрядчику за выполненные работы, которые приняты заказчиком, или в течение 40 дней с момента возникновения права требования оплаты пени направить в суд исковое заявление с требованием оплаты пени, рассчитанной в соответствии с положениями законодательства и Контракта за весь период просрочки исполнения.

7.3.3. В случае неисполнения или ненадлежащего исполнения Подрядчиком обязательств, предусмотренных Контрактом, за исключением просрочки исполнения Подрядчиком обязательств (в том числе гарантийного), предусмотренных Контрактом, Подрядчик обязуется выплатить Заказчику штраф в размере 10% от цены Контракта.

7.3.4. За каждый факт неисполнения или ненадлежащего исполнения поставщиком (подрядчиком, исполнителем) обязательства, предусмотренного контрактом, которое не имеет стоимостного выражения, размер штрафа устанавливается в размере 1 000,00 рублей.

7.3.5. Общая сумма начисленных штрафов за неисполнение или ненадлежащее исполнение поставщиком (подрядчиком, исполнителем) обязательств, предусмотренных контрактом, не может превышать цену контракта.

7.3.4. Заказчик вправе вернуть обеспечение исполнения Контракта, уменьшенное на размер начисленных штрафов, пеней.

8. Основания и порядок изменения и расторжения Контракта

8.1. Контракт может быть изменен по соглашению Сторон при снижении цены Контракта без изменения предусмотренных Контрактом количества и качества Работ и иных условий Контракта.

8.2. Заказчик по согласованию с Подрядчиком при изменении объема и (или) видов выполняемых работ по контракту имеет право изменить существенные условия контракта при его исполнении. При этом изменение цены контракта возможно не более чем на десять процентов цены контракта.

8.3. При исполнении контракта (за исключением случае, которые предусмотрены нормативными правовыми актами, принятыми в соответствии с частью 6 статьи 14 Федерального закона от 05.04.2013г. № 44-ФЗ «О контрактной системе в сфере закупок товаров, работ, услуг для обеспечения государственных и муниципальных нужд») по согласованию заказчика с поставщиком (подрядчиком, исполнителем) допускается поставка товара, выполнение работы или оказание услуги, качество, технические и функциональные характеристики (потребительские свойства) которых являются улучшенными по сравнению с качеством и соответствующими техническими и функциональными характеристиками, указанными в контракте.

8.4. Контракт может быть расторгнут по соглашению Сторон, а также Стороны вправе в одностороннем порядке по письменному заявлению отказаться от его исполнения по основаниям, предусмотренным Контрактом и законодательством.

8.5. Заказчик вправе отказаться от исполнения Контракта в одностороннем внесудебном порядке в случаях:

8.5.1. Выполнения Работ ненадлежащего качества с недостатками, которые не могут быть устранены в приемлемый для Заказчика срок.

8.5.2. Нарушение Подрядчиком сроков выполнения работ, предусмотренных контрактом, более чем на 14 календарных дней;

8.5.3. В иных случаях, предусмотренных гражданским законодательством.

8.6. Подрядчик вправе отказаться от исполнения Контракта в одностороннем порядке в случаях:

8.6.1. Необоснованного уклонения Заказчика от принятия и (или) оплаты Работ.

9. Обеспечение исполнения Контракта

9.1. Обеспечение исполнения контракта предоставляется Подрядчиком в размере **15% от начальной (максимальной) цены контракта**. Если при проведении аукциона начальная (максимальная) цена Контракта, указанная в извещении об осуществлении закупки, снижена Подрядчиком на двадцать пять и более процентов, Подрядчик предоставляет обеспечение исполнения Контракта с учетом положений статьи 37 Федерального закона от 05.04.2013 № 44-ФЗ «О контрактной системе в сфере закупок товаров, работ, услуг для обеспечения государственных и муниципальных нужд».

9.2. Исполнение Контракта может обеспечиваться предоставлением банковской гарантии, выданной банком и соответствующей требованиям статьи 45 Федерального закона о контрактной системе, или внесением денежных средств на указанный Заказчиком счет, на котором в соответствии с законодательством Российской Федерации учитываются операции со средствами, поступающими Заказчику. Способ обеспечения исполнения Контракта определяется Подрядчиком самостоятельно.

9.3. Банковская гарантия должна быть безотзывной и соответствовать требованиям, установленным статьей 45 Федерального закона от 05.04.2013 № 44-ФЗ «О контрактной системе в сфере закупок товаров, работ, услуг для обеспечения государственных и муниципальных нужд».

9.4. В банковскую гарантию должно быть включено условие о праве Заказчика на бесспорное списание денежных средств со счета гаранта, если гарантом в срок не более чем пять рабочих дней не исполнено требование Заказчика об уплате денежной суммы по банковской гарантии, направленное до окончания срока действия банковской гарантии.

9.5. Срок действия банковской гарантии должен превышать предусмотренный контрактом срок исполнения обязательств, которые должны быть обеспечены такой банковской гарантией, не менее чем на один месяц, в том числе в случае его изменения в соответствии со статьей 95 ФЗ-44.

9.6. Заказчик рассматривает поступившую банковскую гарантию в срок, не превышающий трех рабочих дней со дня ее поступления.

9.7. Денежные средства, переданные в качестве обеспечения исполнения контракта, в том числе часть этих денежных средств, в случае уменьшения размера обеспечения исполнения контракта, возвращаются Подрядчику не позднее, чем через 30 (тридцать) дней после даты исполнения Подрядчиком своих обязательств по Контракту, в том числе обязательств по уплате неустойки (штрафов, пени).

9.8. В ходе исполнения контракта Подрядчик вправе изменить способ обеспечения исполнения контракта и (или) предоставить заказчику взамен ранее предоставленного обеспечения исполнения контракта новое обеспечение исполнения контракта, размер которого может быть уменьшен в порядке и случаях, которые предусмотрены частями 7.2 и 7.3 ст.96 44-ФЗ.

9.9. В случае отзыва в соответствии с законодательством Российской Федерации у банка, предоставившего банковскую гарантию в качестве обеспечения исполнения контракта, лицензии на осуществление банковских операций Подрядчик обязан предоставить новое обеспечение исполнения контракта не позднее одного месяца со дня надлежащего уведомления заказчиком Подрядчика о необходимости предоставить соответствующее обеспечение.

За каждый день просрочки исполнения Подрядчиком данного обязательства начисляется пеня.

9.10. По настоящему Контракту должны быть обеспечены обязательства Подрядчиком по возмещению убытков Заказчика, причиненных неисполнением или ненадлежащим исполнением обязательств по настоящему Контракту, а также обязанность по выплате неустойки (штрафа, пени), иных долгов, возникших у Подрядчика перед Заказчиком.

9.11. Сумма обеспечения исполнения обязательств по контракту подлежит выплате Заказчику в качестве компенсации за убытки, оплаты неустойки, которые могут наступить вследствие неисполнения или ненадлежащего исполнения обязательств по контракту.

9.12. Обеспечение исполнения контракта удерживается Заказчиком в полном объеме в случае одностороннего отказа Заказчика от исполнения контракта.

9.13. Антидемпинговые меры применяются в случаях, предусмотренных Федеральным законом от 05.04.2013 № 44-ФЗ «О контрактной системе в сфере закупок товаров, работ, услуг для обеспечения государственных и муниципальных нужд».

9.14. Реквизиты для перечисления обеспечения исполнения контракта:

ИНН 4346011211/ КПП 434501001
ОКПО 01928129/ОКТМО 33701000
КБК 80100000000000000000
Банковские реквизиты:
Получатель: Министерство финансов Кировской области
(КОГБУЗ «Кировская областная клиническая больница» л/с 05801000021)
расчетный счет: № 40302810100004000001
Наименование банка:
Отделение по Кировской области Волго-Вятского главного
управления Центрального банка Российской Федерации
(сокращенное наименование – Отделение Киров)
БИК 043304001

10. Порядок урегулирования споров

10.1. Претензионный порядок досудебного урегулирования споров, вытекающих из Контракта, является для Сторон обязательным.

10.2. Допускается направление Сторонами претензионных писем иными способами: по факсу и электронной почте, экспресс-почтой.

10.3. Срок рассмотрения претензионного письма и направления ответа на него составляет 10 (десять) рабочих дней со дня получения последнего адресатом, за исключением п. 6.3.1. Контракта.

10.4. В случае неурегулирования споров и разногласий в претензионном порядке они передаются на рассмотрение в Арбитражный суд Кировской области.

11. Обстоятельства непреодолимой силы

11.1. Стороны освобождаются от ответственности за частичное или полное неисполнение обязательств по Контракту, если оно явилось следствием действия обстоятельств непреодолимой силы,

возникших помимо воли и желания сторон, и которые нельзя было предвидеть или предотвратить, включая объявленную или фактическую войну, гражданские волнения, эпидемии, блокаду, эмбарго, землетрясения, наводнения, пожары и другие обстоятельства непреодолимой силы.

12. Прочие условия

12.1. Любые изменения и дополнения по Контракту вступают в силу и становятся его неотъемлемыми частями, только если они совершены в письменной форме, подписаны уполномоченными представителями обеих Сторон и содержат ссылку на Контракт.

12.2. Стороны обязуются незамедлительно информировать друг друга о возникших затруднениях, которые могут привести к невыполнению отдельных условий Контракта, для согласования и принятия необходимых мер.

12.3. Стороны признают, что, если какое-либо из положений Контракта становится недействительным в течение срока его действия вследствие изменения законодательства, остальные положения Контракта обязательны для Сторон в течение срока действия Контракта.

12.4. Стороны обязаны извещать друг друга об изменениях своего адреса, номеров телефонов, иных реквизитов в срок не позднее 5 (пяти) дней с момента начала действий таких изменений.

12.5. Подрядчик не вправе передавать свои права по Контракту третьим лицам.

12.6. Во всем остальном, что не предусмотрено Контрактом, Стороны руководствуются действующим законодательством РФ.

13. Срок действия Контракта

13.1. Контракт вступает в силу с даты его подписания и действует по «01» февраля 2021 года.

14. Адреса и реквизиты Сторон

Заказчик	Подрядчик
КОГБУЗ «Кировская областная клиническая больница»	**ООО «ПСК»**
610027, г. Киров, ул. Воровского,42,	610042 РФ, Кировская область, г. Киров,
Тел.: (8332) 37-63-54	ул. Коммунальная, д.2
E-mail: kokb@mail.ru	(8332) 70-30-52, 74-50-16, info@psk-llc.ru
Р/с 40601810200003000001	Р/с: 40702810227000002929
В Отделении по Кировской области	Отделение №8612 Сбербанка России г.Киров
Волго-Вятского главного управления	к/с: 30101810500000000609
Центрального банка Российской Федерации	БИК 043304609
ИНН 4346011211	ИНН 4345405365 КПП 434501001
КПП 434501001	ОКТМО 337010000001 ОКПО 41428187
БИК 043304001	ОГРН 1144345041290
	Дата постановки на налоговый учет: 30.12.2014г.
И.о. главного врача	Директор
_____ С.А. Бакин	_____ К.С. Фоменко

Приложение №1
к контракту № 03402000033200039680001
от _____

Смета

ЛОКАЛЬНАЯ СМЕТА №1

Выполнение работ по замене оконных блоков

Основание: дефектная ведомость

Сметная стоимость 1288270 руб.

Средства на оплату труда 148893 руб.

Нормативная трудоемкость 854 чел. час.

Смета составлена в ценах ТЕР-2001 (ред. 2017) с пересчетом в текущие цены индексами Госэкспертизы на январь 2020 года

№ п/п	Шифр и номер позиции норматива	Наименование работ и затрат	Количество и единица измерения	Стоимость единицы, руб.		Общая стоимость, руб.			Затраты труда рабочих, не занятых обслуживанием машин, чел.-ч	
				всего	эксплуатации машин	всего	оплаты труда	эксплуатации машин		
				оплаты труда	в т. ч. оплаты труда			в т. ч. оплаты труда	на единицу	всего
1	2	3	4	5	6	7	8	9	10	11
1	ТЕРр-56-01-001 МС 493/пр от 28.02.17	Демонтаж оконных коробок в каменных стенах с отбивкой штукатурки в откосах НР = 82%*0,7 (НР = 371 руб.) СП = 62%*0,9*0,85 (СП = 281 руб.)	0,37 100коробок	1354,3 1197,64	156,66 26,19	501	443	58 10	128,73	47,63
2	ССЦ01-509-9900 МС 483/пр от 28.02.17	Строительный мусор	3,9442 т							
3	ТЕР-10-01-034-08 МДС81-35.2004 п.4.7 Козп=1,15 Кэм=1,25 МС 489/пр от 28.02.17	Установка в жилых и общественных зданиях оконных блоков из ПВХ профилей поворотных (откидных, поворотно-откидных) с площадью проема более 2 м2 трехстворчатых, в том числе при наличии створок глухого остекления НР = 118%*0,7 (НР = 2883 руб.) СП = 63%*0,9*0,85 (СП = 1539 руб.)	1,4202 100м2 проемов	9595,25 1708,31	511,55 12,13	13627	2426	727 17	171,53	243,61
4	Прайс-лист	Блок оконный пластиковый трехстворчатый с поворотно-откидной и глухими створками размером 1800*2400 мм (16 шт), цвет белый, стеклопакет 40 мм с энергосберегающим стеклом, фурнитура масо, микровентиляция, гидроизоляционные и пароизоляционные ленты (с учётом предоставляемой скидки) (СП = 784 руб.)	69,12 М2	56,7		3919				
5	Прайс-лист	Блок оконный пластиковый трехстворчатый с поворотно-откидной и глухими створками размером 1800*2100 мм (15 шт), цвет белый, стеклопакет 40 мм с энергосберегающим стеклом, фурнитура масо, микровентиляция, гидроизоляционные и пароизоляционные ленты (с учётом предоставляемой скидки) (СП = 643 руб.)	56,7 М2	56,7		3215				
6	Прайс-лист	Блок оконный пластиковый	8,64	56,7		490				

		трехстворчатый с поворотно-откидными и глухими створками размером 1800*2400 мм (2 шт), цвет белый, стеклопакет 40 мм с энергосберегающим стеклом, фурнитура масо, микровентиляция, гидроизоляционные и пароизоляционные ленты (с учётом предоставляемой скидки) (СП = 98 руб.)	М2							
7	Прайс-лист	Блок оконный пластиковый трехстворчатый с поворотно-откидными и глухими створками размером 1800*2100 мм (2 шт), цвет белый, стеклопакет 40 мм с энергосберегающим стеклом, фурнитура масо, микровентиляция, гидроизоляционные и пароизоляционные ленты (с учётом предоставляемой скидки) (СП = 86 руб.)	7,56 М2	56,7		429				
8	ТЕР-10-01-034-03 МДС81-35.2004 п.4.7 Козп=1,15 Кэм=1,25 МС 489/пр от 28.02.17	Установка в жилых и общественных зданиях оконных блоков из ПВХ профилей поворотных (откидных, поворотно-откидных) с площадью проема до 2 м2 одностворчатых НР = 118%*0,9 (НР = 49 руб.) СП = 63%*0,85 (СП = 25 руб.)	0,018 100м2 проемов	14970,3 2474,73	631,88 32,36	269	45	11 1	248,49	4,47
9	Прайс-лист	Блок оконный пластиковый одностворчатый с глухой створкой размером 1800*1000 мм (1 шт), цвет белый, стеклопакет 40 мм с энергосберегающим стеклом, фурнитура масо, микровентиляция, гидроизоляционные и пароизоляционные ленты (с учётом предоставляемой скидки) (СП = 20 руб.)	1,8 М2	56,7		102				
10	ТЕР-10-01-035-01 МДС81-35.2004 п.4.7 Козп=1,15 Кэм=1,25 МС 489/пр от 28.02.17	Установка подоконных досок из ПВХ в каменных стенах толщиной до 0,51 м НР = 118%*0,7 (НР = 493 руб.) СП = 63%*0,9*0,85 (СП = 263 руб.)	1,763 100п м	3056,04 236,52	17,66 0,73	5388	417	31 1	24,37	42,96
11	ССЦ01-101-2913 МС 479/пр от 28.02.17	Доски подоконные ПВХ, шириной 700 мм	176,3 м	440		77572				
12	Прайс-лист	Заглушка пластиковая двусторонняя белого цвета для подоконника, l=700 мм (СП = 135 руб.)	71 ШТ	9,52		676				
13	ТЕР-12-01-010-01 МДС81-35.2004 п.4.7 Козп=1,15 Кэм=1,25 МС 489/пр от 28.02.17	Устройство мелких покрытий (брандмауэры, парапеты, свесы и т.п.) из листовой оцинкованной стали НР = 120%*0,7 (НР = 364 руб.) СП = 65%*0,9*0,85 (СП = 197 руб.)	0,2397 100м2 покрытия	1407,09 1258,5	33,88 3,68	337	302	8 1	129,66	31,08
14	Прайс-лист	Отлив из оцинкованной стали (СП = 329 руб.)	79,9 п.м.	20,57		1644				

(применительно для внутренних откосов)

15	ТЕР-10-01-036-01 МДС81-35.2004 п.4.7 Козп=1,15 Кэм=1,25 МС 489/пр от 28.02.17	Установка уголков ПВХ на клее НР = 118%*0,7 (НР = 185 руб.) СП = 63%*0,9*0,85 (СП = 99 руб.)	2,098 100п м	106,63 74,79		224	157		7,71	16,17
16	Прайс-лист	ПАНЕЛИ ПВХ, ЦВЕТ БЕЛЫЙ (СП = 952 руб.)	209,8 п.м.	22,7		4762				
17	ТЕР-15-01-050-04 МДС81-35.2004 п.4.7 Козп=1,15 Кэм=1,25 МС 489/пр от 28.02.17	Облицовка оконных и дверных откосов декоративным бумажно-слоистым пластиком или листами из синтетических материалов на клее НР = 105%*0,7 (НР = 5121 руб.) СП = 55%*0,9*0,85 (СП = 2682 руб.)	2,435 100м2 облицовки	2612,69 2001,22	57,02 1,47	6362	4873	139 4	191,44	466,16
18	Прайс-лист	Сэндвич Bauset 3000*1500*10 белый (СП = 1208 руб.)	243,5 М2	24,8		6039				

(применительно для внутренних откосов)

19	СПГ-01-01-001-41 МС 493/пр от 28.02.17	Погрузка при автомобильных перевозках мусора строительного с погрузкой вручную	6,1728 т груза	41,88		259				
20	СПГ-03-21-001-12 МС 493/пр от 28.02.17	Перевозка грузов I класса автомобилями-самосвалами грузоподъемностью 10 т работающих вне карьера на расстояние до 12 км	6,1728 т груза	12,02		74				
Итого по смете:						**125889**	**8663**	**974**		**852,08**
								34		

Накладные расходы по видам работ

п. Р6	[1]	82%*0,7	ФОТ	371
п. 10	[3, 10, 15]	118%*0,7	ФОТ	3561
п. 10	[8]	118%*0,9	ФОТ	49
п. 12	[13]	120%*0,7	ФОТ	364
п. 15	[17]	105%*0,7	ФОТ	5121
	ИТОГО накладные расходы по видам работ			**9466**

Сметная прибыль по видам работ

п. Р6	[1]	62%*0,9*0,85	ФОТ	281
п. 10	[3, 10, 15]	63%*0,9*0,85	ФОТ	1901
п.	[4-7, 9, 12, 14, 16, 18]		ПЗ + НР	4255
п. 10	[8]	63%*0,85	ФОТ	25
п. 12	[13]	65%*0,9*0,85	ФОТ	197
п. 15	[17]	55%*0,9*0,85	ФОТ	2682
	ИТОГО сметная прибыль			**9341**

	Прямые затраты		125889	
	Основная зарплата		8663	
	Материальные затраты		115919	
	Эксплуатация машин		974	
	в т.ч. ЗП машинистов		34	
	Накладные расходы (по смете)		9466	
	Сметная прибыль (по смете)		9341	
	Итого СМР в ценах января 2000 г.		144696	
	Всего в ценах января 2000г.		144696	
	Погрузо-разгруз. работы с учетом РКбаз (СПГ)	1	259	
	Перевозка самосв. 10т (ВНЕ карьера) с учетом РКбаз (СПГ)	1,05	78	
	Транспорт грузов с ПРР по СПГ с учетом РКбаз		337	
	Итого с районн. коэфф. в ценах янв.2000г		144700	
	Трудозатраты осн.рабочих с стесненностью	1	852	
	Трудозатраты машинистов со стесненностью	1	2	
	Итого норм. трудоемкость со стесненностью		854	
	З/плата осн. рабочих в тек. ценах с Кфот	17,12	148311	
	З/плата машинистов в тек. ценах с Кфот	17,12	582	
	Эксплуатация машин в тек.ценах	9,33	9087	
	Материалы в тек.ценах	6,83	791727	
	Погрузо- разгруз. работы (табл.01-01)	10,99	2846	
	Перевозка самосв 10Т(ВНЕ карьера) табл.03-21	10,67	790	
	Итого транспорт грузов по СПГ в тек.ценах без НДС		3636	
	НДС от транспортировки грузов по СПГ	20 %	727	
	ИТОГО транспортировка грузов по СПГ с НДС		4363	
	Итого в текущих ценах без оборудования		953488	

	НР от ФОТ (УСН, П.2536-ИП/12/ГС) с К=Кфот*0,7	17,12	162058	
	СП от ФОТ (УСН, П. 2536-ИП/12/ГС) с К=Кфот*0,9	17,12	159918	
	ИТОГО_		1275464	
	ИТОГО СМР		1275464	
	Дефлятор январь 2020	1,0041	12806	
	Итого без НДС		1288270	
	ВСЕГО		1288270	
	ИТОГО с учетом k =0,4089		526 719,55	

Подписи сторон:

Заказчик
И.о. главного врача КОГБУЗ «КОКБ»

_____ С.А. Бакин

Подрядчик
Директор ООО «ПСК»

_____ К.С. Фоменко

Государственный контракт № 0340200003320004596000 1
на поставку лекарственного(-ых) препарата(-ов)
для медицинского применения (МНН: Этанол)
Рег.№ 2434601121120000555

г.Киров "08" мая 2020г.

КОГБУЗ «Кировская областная клиническая больница», именуемое в дальнейшем **«Заказчик»**, в лице исполняющего обязанности главного врача Бакина Сергея Анатольевича, действующего на основании Устава, с одной стороны и

Общество с ограниченной ответственностью «Рай», именуемое в дальнейшем **«Поставщик»**, в лице генерального директора Кумара Раджива, действующего на основании Устава, с другой стороны, здесь и далее именуемые «Стороны», в порядке ст.83.2. Федерального закона от 5 апреля 2013 г. № 44-ФЗ «О контрактной системе в сфере закупок товаров, работ, услуг для обеспечения государственных и муниципальных нужд» (далее - Федеральный закон о контрактной системе), по результатам аукциона в электронной форме, объявленного Извещением от «16» апреля 2020 г. № 0340200003320004596, на основании протокола от «27» апреля 2020 г. № 0340200003320004596-1, заключили настоящий государственный контракт (далее - Контракт) о нижеследующем:

1. Предмет Контракта

1.1. В соответствии с Контрактом Поставщик обязуется в порядке и сроки, предусмотренные Контрактом, осуществить поставку **лекарственных препаратов (**(МНН: Этанол) (код ОКПД2 – 21.20.10.158) (далее - Товар) в соответствии со Спецификацией (приложение № 1 к Контракту), а Заказчик обязуется в порядке и сроки, предусмотренные Контрактом, принять и оплатить поставленный Товар.

1.2. Номенклатура Товара и его количество определяются Спецификацией (приложение № 1 к Контракту), технические показатели - Техническими характеристиками (приложение № 2 к Контракту).

1.3. Поставка Товара осуществляется с разгрузкой транспортного средства в следующем порядке:

Поставщик доставляет Товар Заказчику по адресу: 610027, г. Киров, ул. Воровского, д. 42 (далее - Место доставки).

1.4.ИКЗ: 202434601121143450100104330012120000

2. Цена Контракта

НМЦ= 466 900,00

2.1. Цена Контракта и валюта платежа устанавливаются в российских рублях.

2.2. Цена Контракта составляет **466 900,00 (четыреста шестьдесят шесть тысяч девятьсот рублей 00 копеек)**, включая НДС 10 %.

Сумма, подлежащая уплате заказчиком юридическому лицу или физическому лицу, в том числе зарегистрированному в качестве индивидуального предпринимателя, уменьшается на размер налогов, сборов и иных обязательных платежей в бюджеты бюджетной системы Российской Федерации, связанных с оплатой контракта, если в соответствии с законодательством Российской Федерации о налогах и сборах такие налоги, сборы и иные обязательные платежи подлежат уплате в бюджеты бюджетной системы Российской Федерации заказчиком.

2.3. Цена Контракта включает в себя стоимость товара, стоимость упаковки, страхования, хранения, стоимость доставки до Заказчика (разгрузки на складе Заказчика), все установленные налоги, включая НДС (если Поставщик является плательщиком НДС), таможенные пошлины и другие обязательные платежи, выплаченные или подлежащие выплате.

2.4. Цена Контракта является твердой и определяется на весь срок его исполнения, за исключением случаев, предусмотренных пунктами 2.5 и 2.6 Контракта.

2.5. Цена Контракта может быть изменена, если по предложению Заказчика увеличивается предусмотренное Контрактом количество Товара не более чем на десять процентов или уменьшается предусмотренное Контрактом количество Товара не более чем на десять процентов. При этом по соглашению Сторон допускается изменение, с учетом положений бюджетного законодательства Российской Федерации, цены Контракта пропорционально дополнительному количеству Товара, исходя из установленной в Контракте цены единицы Товара, но не более чем на десять процентов цены Контракта. При уменьшении предусмотренного Контрактом количества Товара Стороны Контракта обязаны уменьшить цену Контракта исходя из цены единицы Товара. Цена единицы дополнительно поставляемого Товара или цена единицы Товара при уменьшении предусмотренного Контрактом количества поставляемого Товара должна определяться как частное от деления первоначальной цены Контракта на предусмотренное в Контракте количество Товара.

2.6. По соглашению Сторон цена Контракта может быть снижена без изменения предусмотренного Контрактом количества Товара и иных условий Контракта.

3. Взаимодействие Сторон

3.1. Поставщик обязан:

3.1.1. поставить Товар, соответствующий требованиям законодательства Российской Федерации, в соответствии с условиями Контракта, в полном объеме, надлежащего качества и в установленные сроки;

3.1.2. представлять по требованию Заказчика информацию и документы, относящиеся к предмету Контракта;

3.1.3. незамедлительно информировать Заказчика обо всех обстоятельствах, препятствующих исполнению Контракта;

3.1.4. устранять своими силами и за свой счет допущенные недостатки при поставке Товара;

3.1.5. Передать Товар, являющейся собственностью Поставщика, полностью свободным от прав третьих лиц, не состоящее в споре и под арестом, не являющееся предметом залога и т.п.

3.2. Поставщик вправе:

3.2.1. требовать от Заказчика приемки поставленного Товара в Месте доставки;

3.2.2. требовать от Заказчика предоставления имеющейся у него информации, необходимой для исполнения обязательств по Контракту;

3.2.3. требовать от Заказчика своевременной оплаты поставленного Товара в порядке и на условиях, предусмотренных Контрактом.

3.3. Заказчик обязан:

3.3.1. предоставлять Поставщику всю имеющуюся у него информацию и документы, относящиеся к предмету Контракта и необходимые для исполнения Поставщиком обязательств по Контракту;

3.3.2. своевременно принять и оплатить поставленный Товар;

3.4. Заказчик вправе:

3.4.1. требовать от Поставщика надлежащего исполнения обязательств, предусмотренных Контрактом;

3.4.2. запрашивать у Поставщика информацию об исполнении им обязательств по Контракту;

3.4.3. проверять в любое время ход исполнения Поставщиком обязательств по Контракту, в том числе осуществлять контроль сроков поставки Товара в соответствии с условиями Контракта;

3.4.4. осуществлять выборочную проверку качества поставляемого Товара, в том числе после приемки Товара;

3.4.5. требовать от Поставщика устранения недостатков, допущенных при исполнении Контракта, за его счет;

3.4.6. отказаться от приемки Товара, не соответствующего условиям Контракта, и потребовать безвозмездного устранения недостатков;

3.4.7. привлекать экспертов, экспертные организации к проведению экспертизы поставленного Товара и для проверки соответствия исполнения Поставщиком обязательств по Контракту требованиям, установленным Контрактом.

4. Упаковка и маркировка. Условия транспортировки

4.1. Поставка товара осуществляется в упаковке, соответствующей требованиям стандартов, технических условий и обеспечивающей сохранность товара при его транспортировке и хранении.

4.2. Поставка товара осуществляется с соблюдением температурного режима на всем пути следования в соответствии с требованиями условий поставки, установленных производителем товара в нормативно-технической документации или инструкции по применению товара.

4.3 Транспортная тара и упаковка маркируются в соответствии с требованиями Федерального закона от 12.04.2010г. № 61-ФЗ «Об обращении лекарственных средств». Каждая упаковка должна содержать инструкцию на русском языке.

4.4. Поставщик должен обеспечить упаковку Товара, способную предотвратить его повреждение или порчу во время транспортировки к Месту доставки. Упаковка Товара должна полностью обеспечивать условия транспортировки Товара.

При определении габаритов упаковки Товара и его веса с упаковкой необходимо учитывать удаленность Мест доставки и отсутствие грузоподъемных средств в пунктах по пути следования Товара.

4.5. Вся упаковка должна иметь следующую маркировку:

Наименование Товара: _____

Государственный контракт N _____

Заказчик: (наименование) _____

Поставщик: (наименование (для юридического лица), фамилия, имя, отчество (при наличии) (для физического лица)) _____

Пункт назначения: _____

Грузоотправитель: _____

Ящик/контейнер N _____, всего ящиков/контейнеров _____

Размеры (высота, длина, ширина) _____

Вес брутто _____ кг

Вес нетто _____ кг.

4.6. Каждый ящик/контейнер должны сопровождать два экземпляра упаковочного листа с описанием Товара, указанием веса нетто, веса брутто, количества Товара, указанием номера и даты Контракта (далее - Упаковочный лист). Один Упаковочный лист с приложением документов, предусмотренных пунктом 5.3 Контракта, должен находиться внутри ящика/контейнера, другой - крепиться с внешней стороны ящика/контейнера в водонепроницаемом конверте.

4.7. Поставщик обязан обеспечить в соответствии с требованиями законодательства Российской Федерации надлежащие условия хранения и температурный режим, необходимые для соблюдения условий транспортировки Товара, определенные нормативной документацией на Товар и инструкцией по медицинскому применению Товара.

5. Поставка Товара

5.1. Поставка Товара осуществляется Поставщиком в Место доставки на условиях, предусмотренных пунктом 1.3 Контракта, в сроки, определенные Календарным планом (приложение № 3 к Контракту).

Для растворов, изготовленных аптечными организациями, поставка товара осуществляется ежедневно с 9 до 12 часов Поставщиком по заявкам Заказчика (в форме требования-накладной), передаваемым посредством факсимильной или иными способами электронной связи, **в течение 3 (трех) рабочих дней** с момента направления заявки.

Поставка товара промышленного изготовления осуществляется по заявкам Заказчика **в течение 10 (десяти) календарных дней с момента направления заявки.**

Количество и объем заявок зависят от потребности Заказчика, возникшей в период действия Контракта.

Поставка товара без заявки Заказчика или поставка товара в объеме отличном от предусмотренного заявкой Заказчика не допускается.

Поставка по направленной заявке осуществляется в полном объеме, частичная поставка не допускается.

Датой поставки товара считается дата поступления всего заявленного товара в полном объеме с предоставлением документов, указанных в п. 5.3, 6.3 Контракта. При невыполнении данного условия, товар считается не поставленным, принятию и оплате не подлежит

Направление заявок осуществляется по факсу, электронной почте, указанных в разделе «Адреса и реквизиты сторон».

Количество и объем заявок зависят от финансирования Заказчика.

5.2. Фактической датой поставки считается дата, указанная в товарной накладной и Акте приема-передачи Товара (приложение № 4 к Контракту).

5.3. При поставке Товара Поставщик обязан представить следующие документы:

а) копию регистрационного удостоверения лекарственного препарата, выданного уполномоченным органом;

б) протокол согласования цен поставки Товара, включенного в перечень жизненно необходимых и важнейших лекарственных препаратов, составленный по форме в соответствии с законодательством Российской Федерации (при поставке Товара, включенного в перечень жизненно необходимых и важнейших лекарственных препаратов);

в) товарную накладную, составленную по форме в соответствии с законодательством Российской Федерации;

г) счет, счет-фактуру;

д) Акт приема-передачи Товара (приложение № 4 к Контракту) в двух экземплярах один экземпляр для Заказчика и один экземпляр для Поставщика;

е) копии сертификата соответствия и (или) декларацию о соответствии (если данный товар входи в единый перечень продукции, подлежащей обязательной сертификации и декларированию);

ё) инструкции по использованию товара на русском языке.

5.4. Поставка Товара осуществляется в целых упаковках в соответствии с требованиями Федерального закона от 12.04.2010г. № 61-ФЗ «Об обращении лекарственных средств». При этом если количество Товара, поставляемого Заказчику во вторичной (потребительской) упаковке, превышает количество Товара, указанного в заявке, поставка Товара сверх количества, указанного заявке, осуществляется за счет Поставщика.

5.5. Риск случайной гибели или случайного повреждения Товара переходит к Заказчику с момента поставки товара. Факт передачи Товара оформляется путем подписания Сторонами товарных накладных и Акт приема-передачи Товара (приложение № 4 к Контракту).

6. Приемка Товара

6.1. Приемка поставленного Товара осуществляется в соответствии с требованиями законодательства Российской Федерации в ходе передачи Товара Заказчику в Месте доставки и включает в себя:

а) проверку по Упаковочным листам номенклатуры поставленного Товара на соответствие

Спецификации (приложение № 1 к Контракту) и Техническим характеристикам (приложение № 2 к Контракту);

б) проверку полноты и правильности оформления комплекта документов, предусмотренных пунктом 5.3 Контракта;

в) контроль наличия/отсутствия внешних повреждений упаковки Товара;

г) проверку соблюдения температурного режима при хранении и транспортировке Товара (включается в случае необходимости).

6.2. Для проверки предоставленных Поставщиком результатов поставки, предусмотренных Контрактом, в части их соответствия условиям Контракта, Заказчиком проводится экспертиза Товара в порядке, предусмотренном статьей 94 Федерального закона о контрактной системе. Экспертиза может проводиться силами Заказчика или к ее проведению могут привлекаться эксперты, экспертные организации.

6.3. Приемка товара производится комиссией по приемке товара на складе Заказчика при условии поставки заявленной партии товара в полном объеме, предоставления надлежащим образом оформленных документов на товар: копии сертификата соответствия и /или декларации о соответствии (если данный товар входит в единый перечень продукции, подлежащей обязательной сертификации и декларированию), копии регистрационного удостоверения, подтверждающие качество товара, его соответствие требованиям законодательства РФ и страну происхождения товара, а также инструкции по использованию товара на русском языке; протокол согласования цен ЖНВЛ, счет-фактуры (счета), товарные накладные, акт приема-передачи и другие документы в соответствии с действующим законодательством) в срок не позднее 15 рабочих дней с даты поставки товара на склад заказчика.

6.4. Приемка результатов поставленного товара оформляется документом о приемке, который подписывается заказчиком (в случае создания приемочной комиссии подписывается всеми членами приемочной комиссии и утверждается заказчиком) (Приложение № 5 к Контракту).

6.5. При обнаружении несоответствия качества, количества и ассортимента товара данный факт отражается в акте о несоответствии товара, подписанный членами комиссии, о чем поставщик извещается уведомлением о вызове.

Акт о несоответствии товара, а также уведомление о вызове представителя направляются по электронной почте на адрес, указанный в разделе «Адреса и реквизиты сторон».

Дальнейшая приемка товара осуществляется только в присутствии уполномоченного представителя Поставщика. Представитель одногороднего Поставщика обязан явиться по вызову Заказчика не позднее чем на следующий рабочий день после получения вызова, иногороднего – не позднее трех рабочих после получения вызова, не считая времени, необходимого для проезда.

6.6. Товар, не соответствующий требованиям, указанным в законодательстве для определения качества товаров и Контракте считается не поставленным.

6.7. Согласно пункту 1 статьи 514 Гражданского кодекса Российской Федерации, в случае несоответствия товара требованиям контракта, а также документам, указанным в п. 5.3. Контракта, Заказчик отказывается от приемки товара и принимает его на ответственное хранение.

6.8. Поставщик обязан заменить товар не соответствующего качества или возвратить заказчику уплаченную за него стоимость в течение 5 (пяти) дней с момента предъявления претензии. Все расходы, связанные с возвратом некачественного товара, в том числе расходы в связи с проведением контроля качества товара несет Поставщик. Поставщик обязан возместить расходы, связанные с возвратом некачественного товара, в течение 5 (пяти) дней с момента предъявления претензии.

7. Выборочная проверка Товара

7.1. Заказчик имеет право осуществлять выборочную проверку поставляемого Товара, в том числе после приемки Товара.

7.2. Для проведения проверки Товара Заказчик направляет Поставщику запрос о предоставлении образцов каждой серии Товара для проведения анализа независимыми профильными экспертными организациями по контролю качества лекарственных средств. Забор образцов производится в 3-х кратном количестве упаковок Товара, необходимых для проведения одного анализа. Расходы, связанные с предоставлением образцов, несет Поставщик.

7.3. Выбор независимых профильных экспертных организаций по контролю качества лекарственных средств осуществляется Заказчиком.

7.4. Проверка Товара проводится за счет средств Заказчика.

7.5. Если по результатам проверки Товара определяется, что Товар не соответствует требованиям Контракта, несоответствующий условиям Контракта Товар забраковывается в объеме всей серии. При этом объем поставки и сумма Контракта остаются неизменными, а Поставщик обязан заменить забракованную серию Товара.

Расходы по проведению проверки Товара в случае, если по результатам проверки Товара определяется, что Товар не соответствует требованиям Контракта, несет Поставщик.

7.6. Заказчик имеет право потребовать замены всего поставленного Товара или проведения проверки каждой поставляемой единицы Товара за счет Поставщика.

8. Гарантии

8.1. Поставщик гарантирует, что качество Товара соответствует требованиям государственных стандартов качества, предъявляемым к данному виду товаров, законодательства Российской Федерации, Технических характеристик (Приложение № 2 к Контракту), что подтверждается: регистрационным удостоверением лекарственного препарата, выданного уполномоченным органом, и документом, подтверждающим соответствие Товара..

8.2. Остаточный срок годности Товара на дату поставки Заказчику должен соответствовать значению, указанному в Технических характеристиках (Приложение № 2 к Контракту). Срок годности Товара подтверждается инструкцией по медицинскому применению Товара на русском языке, а также информацией, указанной на русском языке на первичной упаковке Товара (за исключением первичной упаковки лекарственных растительных препаратов) и на вторичной (потребительской) упаковке.

9. Порядок расчетов

9.1. Оплата по Контракту осуществляется за счет средств территориальных внебюджетных фондов; средств, полученных от иной приносящей доход деятельности и средств областного бюджета в виде субсидий на иные цели (софинансирование расходов, возникающих при оказании гражданам Российской Федерации высокотехнологичной медицинской помощи по программам «Сердечно-сосудистая хирургия», «Абдоминальная хирургия», не включенной в базовую программу обязательного медицинского страхования.

9.2. Товар оплачивается Заказчиком, при условии поставки заявленной партии товара в полном объеме, в безналичной форме путем перечисления денежных средств на расчетный счет Поставщика в течение 30 календарных дней с даты приемки товара и подписания заказчиком документа о приемке (акт приемки товара (Приложение № 5 к Контракту), предусмотренного частью 7 статьи 94 Федеральным законом от 05.04.2013 № 44-ФЗ «О контрактной системе в сфере закупок товаров, работ, услуг для обеспечения государственных и муниципальных нужд».

10. Обеспечение исполнения Контракта

10.1. Обеспечение исполнения контракта предоставляется Поставщиком в размере 15 % от начальной (максимальной) цены контракта. Если при проведении аукциона начальная (максимальная) цена Контракта, указанная в извещении об осуществлении закупки, снижена Поставщиком на двадцать пять и более процентов, Поставщик предоставляет обеспечение исполнения Контракта с учетом положений статьи 37 Федерального закона от 05.04.2013 № 44-ФЗ «О контрактной системе в сфере закупок товаров, работ, услуг для обеспечения государственных и муниципальных нужд».

10.2. Исполнение Контракта может обеспечиваться предоставлением банковской гарантии, выданной банком и соответствующей требованиям статьи 45 Федерального закона о контрактной системе, или внесением денежных средств на указанный Заказчиком счет, на котором в соответствии с законодательством Российской Федерации учитываются операции со средствами, поступающими Заказчику. Способ обеспечения исполнения Контракта определяется Поставщиком самостоятельно.

10.3. Банковская гарантия должна быть безотзывной и соответствовать требованиям, установленным статьей 45 Федерального закона от 05.04.2013 № 44-ФЗ «О контрактной системе в сфере закупок товаров, работ, услуг для обеспечения государственных и муниципальных нужд».

10.4. В банковскую гарантию должно быть включено условие о праве Заказчика на бесспорное списание денежных средств со счета гаранта, если гарантом в срок не более чем пять рабочих дней не исполнено требование Заказчика об уплате денежной суммы по банковской гарантии, направленное до окончания срока действия банковской гарантии.

10.5. Срок действия банковской гарантии должен превышать предусмотренный контрактом срок исполнения обязательств, которые должны быть обеспечены такой банковской гарантией, не менее чем на один месяц, в том числе в случае его изменения в соответствии со статьей 95 ФЗ-44.

10.6. Денежные средства, переданные в качестве обеспечения исполнения контракта, в том числе часть этих денежных средств, в случае уменьшения размера обеспечения исполнения контракта, возвращаются Поставщику не позднее, чем через 30 (тридцать) дней после даты исполнения Поставщиком своих обязательств по Контракту, в том числе обязательств по уплате неустойки (штрафов, пени).

10.7. В ходе исполнения контракта Поставщик вправе изменить способ обеспечения исполнения контракта и (или) предоставить заказчику взамен ранее предоставленного обеспечения исполнения контракта новое обеспечение исполнения контракта, размер которого может быть уменьшен в порядке и случаях, которые предусмотрены частями 7.2 и 7.3 ст.96 44-ФЗ.

10.8. В случае отзыва в соответствии с законодательством Российской Федерации у банка, предоставившего банковскую гарантию в качестве обеспечения исполнения контракта, лицензии на осуществление банковских операций Поставщик обязан предоставить новое обеспечение исполнения контракта не позднее одного месяца со дня надлежащего уведомления заказчиком поставщика о необходимости предоставить соответствующее обеспечение.

За каждый день просрочки исполнения поставщиком данного обязательства начисляется пеня.

10.9. По настоящему Контракту должны быть обеспечены обязательства Поставщиком по

возмещению убытков Заказчика, причиненных неисполнением или ненадлежащим исполнением обязательств по настоящему Контракту, а также обязанность по выплате неустойки (штрафа, пени), иных долгов, возникших у Поставщика перед Заказчиком.

10.10. Сумма обеспечения исполнения обязательств по контракту подлежит выплате Заказчику в качестве компенсации за убытки, оплаты неустойки, которые могут наступить вследствие неисполнения или ненадлежащего исполнения обязательств по контракту.

10.11. Антидемпинговые меры применяются в случаях, предусмотренных Федеральным законом от 05.04.2013 № 44-ФЗ «О контрактной системе в сфере закупок товаров, работ, услуг для обеспечения государственных и муниципальных нужд».

10.13. Реквизиты для перечисления обеспечения исполнения контракта:
ИНН 4346011211/ КПП 434501001
ОКПО 01928129/ОКТМО 33701000
КБК 80100000000000000000
Банковские реквизиты:
Получатель: Министерство финансов Кировской области
(КОГБУЗ «Кировская областная клиническая больница» л/с 05801000021)
расчетный счет: № 40302810100004000001
Наименование банка:
Отделение по Кировской области Волго-Вятского главного
управления Центрального банка Российской Федерации
(сокращенное наименование – Отделение Киров)
БИК 043304001

11. Ответственность Сторон

11.1. За неисполнение или ненадлежащее исполнение условий Контракта Стороны несут ответственность в соответствии с законодательством Российской Федерации.

В случае привлечения к исполнению Контракта соисполнителей, ответственность перед Заказчиком за неисполнение обязательств по Контракту несет Поставщик.

11.2. Размер штрафа устанавливается Контрактом в порядке, установленном Правилами определения размера штрафа, начисляемого в случае ненадлежащего исполнения заказчиком, неисполнения или ненадлежащего исполнения поставщиком (подрядчиком, исполнителем) обязательств, предусмотренных контрактом (за исключением просрочки исполнения обязательств заказчиком, поставщиком (подрядчиком, исполнителем), утвержденными постановлением Правительства Российской Федерации от 30 августа 2017 г. № 1042 (далее - Правила определения размера штрафа).

11.3. В случае просрочки исполнения Заказчиком обязательств, предусмотренных Контрактом, а также в иных случаях неисполнения или ненадлежащего исполнения Заказчиком обязательств, предусмотренных Контрактом, Поставщик вправе потребовать уплаты неустоек (штрафов, пеней).

11.4. Пеня начисляется за каждый день просрочки исполнения Заказчиком обязательства, предусмотренного Контрактом, начиная со дня, следующего после дня истечения установленного Контрактом срока исполнения обязательства. При этом размер пени устанавливается в размере одной трехсотой действующей на дату уплаты пеней ключевой ставки Центрального банка Российской Федерации от не уплаченной в срок суммы.

11.5. За каждый факт неисполнения Заказчиком обязательств, предусмотренных Контрактом, за исключением просрочки исполнения обязательств, предусмотренных Контрактом, Поставщик вправе взыскать с Заказчика штраф в размере 1 000,00 рублей.

11.6 Общая сумма начисленных штрафов за ненадлежащее исполнение Заказчиком обязательств, предусмотренных контрактом, не может превышать цену Контракта.

11.7. В случае просрочки исполнения Поставщиком обязательств, предусмотренных Контрактом, а также в иных случаях неисполнения или ненадлежащего исполнения Поставщиком обязательств, предусмотренных Контрактом, Заказчик в течение 20 дней, с момента возникновения права требования оплаты пени, направляет Поставщику претензионное письмо с требованием оплаты пени в течение 7 дней с даты получения претензионного письма, рассчитанной в соответствии с положениями законодательства и условиями Контракта.

11.8. Пеня начисляется за каждый день просрочки исполнения Поставщиком обязательства, предусмотренного Контрактом, в размере одной трехсотой действующей на дату уплаты пени ключевой ставки Центрального банка Российской Федерации от цены Контракта, уменьшенной на сумму, пропорциональную объему обязательств, предусмотренных Контрактом и фактически исполненных Поставщиком.

11.9. За каждый факт неисполнения или ненадлежащего исполнения Поставщиком обязательств, предусмотренных Контрактом, за исключением просрочки исполнения обязательств (в том числе гарантийного обязательства), предусмотренных Контрактом, Поставщик выплачивает Заказчику штраф в размере 10 % от цены Контракта

11.10. За каждый факт неисполнения или ненадлежащего исполнения Поставщиком обязательства, предусмотренного Контрактом, которое не имеет стоимостного выражения, Поставщик выплачивает Заказчику штраф в размере 1 000,00 рублей.

11.11. При неоплате (отказе от уплаты) Поставщиком пени, начисленной в соответствии с условиями Контракта, по истечении срока, указанного в претензионном письме, Заказчик имеет право удержать сумму пени из суммы, подлежащей оплате Поставщику за поставленные товары, которые приняты заказчиком, или в течение 40 дней с момента возникновения права требования оплаты пени направить в суд исковое заявление с требованием оплаты пени, рассчитанной в соответствии с положениями законодательства и Контракта за весь период просрочки исполнения.

11.11. Общая сумма начисленных штрафов за неисполнение или ненадлежащее исполнение Поставщиком обязательств, предусмотренных Контрактом, не может превышать цену Контракта.

11.12. Заказчик вправе вернуть обеспечение исполнения Контракта, уменьшенное на размер начисленных штрафов, пеней.

12. Срок действия Контракта, изменение и расторжение Контракта

12.1. Контракт вступает в силу с момента подписания и действует до «01» февраля 2021 г.

12.2. Все изменения Контракта должны быть совершены в письменном виде и оформлены дополнительными соглашениями к Контракту.

12.3. Контракт может быть расторгнут по соглашению Сторон, а также Стороны вправе в одностороннем порядке по письменному заявлению отказаться от его исполнения по основаниям, предусмотренным Контрактом и законодательством.

12.4. Заказчик вправе отказаться от исполнения Контракта в одностороннем внесудебном порядке в случаях:

12.4.1. Поставки Товара ненадлежащего качества с недостатками, которые не могут быть устранены в приемлемый для Заказчика срок;

12.4.2. В иных случаях, предусмотренных гражданским законодательством.

12.5. Поставщик вправе отказаться от исполнения Контракта в одностороннем порядке в случаях:

12.5.1. Необоснованного уклонения Заказчика от принятия и (или) оплаты Товара.

12.6. В случае если Заказчиком проведена экспертиза поставленного Товара с привлечением экспертов, экспертных организаций, решение об одностороннем отказе от исполнения Контракта может быть принято Заказчиком только при условии, что по результатам экспертизы поставленного Товара в заключении эксперта, экспертной организации будут подтверждены нарушения условий Контракта, послужившие основанием для одностороннего отказа Заказчика от исполнения Контракта.

12.7. Заказчик обязан принять решение об одностороннем отказе от исполнения Контракта, если в ходе исполнения Контракта установлено, что Поставщик не соответствует установленным документацией о закупке требованиям к участникам закупки или предоставил недостоверную информацию о своем соответствии таким требованиям, что позволило ему стать победителем определения Поставщика.

13. Исключительные права

13.1. Поставщик настоящим гарантирует в период срока годности Товара отсутствие нарушения исключительных прав третьих лиц на результаты интеллектуальной деятельности, связанных с поставкой и использованием Товара.

13.2. Все убытки, понесенные Заказчиком в случае нарушения исключительных прав третьих лиц на результаты интеллектуальной деятельности при поставке и использовании Товара, в том числе вследствие отмены государственной регистрации Товара и невозможности его использования, включая судебные расходы и возмещение материального ущерба, возмещаются Поставщиком в полном объеме.

14. Обстоятельства непреодолимой силы

14.1. Стороны освобождаются от ответственности за полное или частичное неисполнение своих обязательств по Контракту, если их неисполнение явилось следствием обстоятельств непреодолимой силы.

14.2. Сторона, у которой возникли обстоятельства непреодолимой силы, обязана в течение 10 дней письменно информировать другую Сторону о случившемся и его причинах с приложением документов, удостоверяющих факт наступления обстоятельств непреодолимой силы.

14.3. Если, по мнению Сторон, исполнение Контракта может быть продолжено в порядке, действовавшем до возникновения обстоятельств непреодолимой силы, то срок исполнения обязательств по Контракту продлевается соразмерно времени, которое необходимо для учета действия этих обстоятельств и их последствий.

15. Уведомления

15.1. Любое уведомление, которое одна Сторона направляет другой Стороне в соответствии с Контрактом, высылается в виде высылается в виде факсимильных, электронных сообщений, по почте и/или с курьером по адресу другой Стороны с подтверждением о получении.

16. Порядок урегулирования споров

16.1. Претензионный порядок досудебного урегулирования споров, вытекающих из Контракта, является для Сторон обязательным.

16.2. Допускается направление Сторонами претензионных писем иными способами: по факсу и электронной почте, экспресс-почтой.

16.3. Срок рассмотрения претензионного письма, за исключением случая, указанного п. 11.7. Контракта, и направления ответа на него составляет 10 (десять) рабочих дней со дня получения последнего адресатом.

16.4. В случае неурегулирования споров и разногласий в претензионном порядке они передаются на рассмотрение в Арбитражный суд Кировской области.

17. Заключительные положения

17.1. Во всем, что не предусмотрено Контрактом, Стороны руководствуются законодательством Российской Федерации.

17.2. Стороны обязуются незамедлительно информировать друг друга о возникших затруднениях, которые могут привести к невыполнению отдельных условий Контракта, для согласования и принятия необходимых мер.

17.3. Стороны обязаны извещать друг друга об изменениях своего адреса, номеров телефонов, иных реквизитов в срок не позднее 5 (пяти) дней с момента начала действий таких изменений.

17.4. Приложения к Контракту являются его неотъемлемой частью.

Приложения к Контракту:

Приложение № 1 - Спецификация;

Приложение № 2 - Технические характеристики;

Приложение № 3 - Календарный план;

Приложение № 4 Акт приема-передачи Товара;

Приложение № 5 - Акт приемки товара.

18. Реквизиты и подписи Сторон

Заказчик	Поставщик
КОГБУЗ «Кировская областная клиническая больница» 610027, г. Киров, ул. Воровского,42, Тел.: (8332) 37-63-54 E-mail: kokb@mail.ru Р/с 40601810200003000001 В Отделении по Кировской области Волго-Вятского главного управления Центрального банка Российской Федерации ИНН 4346011211 КПП 434501001 БИК 043304001	**ООО «Рай»** Адрес: 392029, Тамбовская обл, г. Тамбов, ул.Бастионная, д.23А Телефон: +7 (4752) 44-49-19 E-mail: raj.tender@mail.ru ИНН 6829045090 КПП 682901001 ОГРН 1086829004987 ОКПО 97013587 ОКАТО 68401373000 ОКТМО 68701000 р/с 40702810461000006091 Тамбовское отделение № 8594 ПАО «Сбербанк России» к/с 30101810800000000649 БИК 046850649 Дата постановки на налоговый учет: 15.05. 2008г.
И.о. главного врача	Генеральный директор
_____ С.А. Бакин	_____ Кумар Раджив

Приложение № 1
к Контракту от "__" _____ 20__ г.
№ 03402000033200045960001

СПЕЦИФИКАЦИЯ

N п/п	Наименование Товара в соответствии с единым справочником-каталогом лекарственных препаратов (далее - ЕСКЛП)		Торговое наименование, форма выпуска в соответствии с регистрационным удостоверением лекарственного препарата	Лекарственная форма в соответствии с ЕСКЛП	Дозировка в соответствии с ЕСКЛП	Единица измерения Товара в соответствии с ЕСКЛП	Цена за единицу измерения Товара, в том числе			Количество в единицах измерения Товара	Стоимость, в том числе		
	международное непатентованное или химическое или группировочное наименование	торговое наименование					без НДС	размер НДС (если облагается НДС)	итого		без НДС	размер НДС (если облагается НДС)	итого
1	2	3	4	5	6	7	8	9	10	11	12	13	14
1.	Этанол	Этиловый спирт	Этиловый спирт раствор для наружного применения и приготовления лекарственных форм 70 %, флакон 100 мл х 70 - коробка картонная	раствор для наружного применения и приготовления лекарственных форм	70 %	упак.	1 463,64	146,36	1 610,00	290	424 454,55	42 445,45	466 900,00
Итого:													**466 900,00**

Подписи сторон:

Заказчик
И.о. главного врача КОГБУЗ «КОКБ»

_____ С.А. Бакин

Поставщик
Генеральный директор ООО «Рай»

_____ Кумар Раджив

Приложение № 2
к Контракту от "__" _____ 20__ г.
№ 0340200003320004596000 1

ТЕХНИЧЕСКИЕ ХАРАКТЕРИСТИКИ

N	Параметр	Требуемое значение
1.	Международное непатентованное наименование	Этанол
2.	Торговое наименование	Этиловый спирт
3.	Наименование держателя или владельца регистрационного удостоверения лекарственного препарата, наименование производителя лекарственного препарата	Владелец: Общество с ограниченной ответственностью "Научно-исследовательский институт Медицины и стандартизации" (ООО "Научно-исследовательский институт Медицины и стандартизации") Производитель: Акционерное общество "РФК" (АО "РФК")
4.	Номер регистрационного удостоверения лекарственного препарата	ЛСР-009320/08
5.	Код в соответствии с Общероссийским классификатором продукции по видам экономической деятельности	21.20.10.158
6.	Единица измерения Товара	упаковка
7.	Количество Товара в единицах измерения	290
В случае заключения Контракта по результатам конкурентных процедур закупок:		
8.	Информация о Товаре:	
8.1.	Товар, произведенный на территории государств - членов Евразийского экономического союза:	

Торговое наименование лекарственного препарата	Лекарственная форма, дозировка лекарственного препарата, количество лекарственных форм во вторичной (потребительской) упаковке	Наименование страны происхождения Товара (с указанием данных документа, подтверждающего страну происхождения товара - при наличии)	Единица измерения	Количество в единицах измерения
Этиловый спирт	раствор для наружного применения и приготовления лекарственных форм 70 %, флакон 100 мл х 70 - коробка картонная	Россия	упаковка	290
Итого:				290

8.2.	Товар иностранного происхождения:

Торговое наименование лекарственного препарата	Лекарственная форма, дозировка лекарственного препарата, количество лекарственных форм во вторичной (потребительской) упаковке	Наименование страны происхождения Товара	Единица измерения	Количество в единицах измерения
-	-	-	-	-
Итого:				

Примечание:
в случае применения ограничений, предусмотренных постановлением Правительства Российской Федерации от 30.11.2015 N 1289 "Об ограничениях и условиях допуска происходящих из иностранных государств лекарственных препаратов, включенных в перечень жизненно необходимых и важнейших лекарственных препаратов, для целей осуществления закупок для обеспечения государственных и муниципальных нужд" <43>, при заключении и исполнении контракта не допускается замена лекарственного препарата конкретного производителя или страны его происхождения, указанных в заявке, содержащей предложение о поставке лекарственного препарата;
в случае применения условий допуска, предусмотренных подпунктом "г" пункта 8 приказа Министерства экономического развития Российской Федерации от 25 марта 2014 г. N 155 "Об условиях допуска товаров, происходящих из иностранных государств, для целей осуществления закупок товаров, работ, услуг для обеспечения государственных и муниципальных нужд" <44>, не допускается замена страны происхождения данных товаров, указанных в заявке, за исключением случая, когда в результате такой замены страной происхождения товаров будет являться государство - член Евразийского экономического союза.

9.	Остаточный срок годности	На момент передачи Поставщиком товара остаточный срок годности товара должен составлять **не менее 9 месяцев** от установленного (указанного на упаковке).

Подписи сторон:

Заказчик
И.о. главного врача КОГБУЗ «КОКБ»

_____ С.А. Бакин

Поставщик
Генеральный директор ООО «Рай»

_____ Кумар Раджив

Приложение № 3
к Контракту от "__" _____ 20__ г.
№ 0340200003320004596000 1

КАЛЕНДАРНЫЙ ПЛАН

Поставка товара осуществляется по заявкам Заказчика в течение 10 календарных дней с момента направления заявки.

Для растворов, изготовленных аптечными организациями, поставка товара осуществляется ежедневно с 9 до 12 часов в течение 3 рабочих дней с момента направления заявки.

Подписи сторон:

Заказчик	Поставщик
И.о. главного врача КОГБУЗ «КОКБ»	Генеральный директор ООО «Рай»
_____ С.А. Бакин	_____ Кумар Раджив

Приложение № 4
к Контракту от "__" _____ 20__ г.
№ 03402000033200045960001

АКТ ПРИЕМА-ПЕРЕДАЧИ ТОВАРА
ПО ГОСУДАРСТВЕННОМУ КОНТРАКТУ
от "__" _____ 20__ № ____

"Поставщик" _____ (полностью наименование (для юридического лица), фамилия, имя, отчество (при наличии) (для физического лица) в лице_____, действующего на основании _____, с одной стороны, и "Заказчик" _____ (полностью наименование Заказчика/наименование (для юридического лица), фамилия, имя, отчество (при наличии) (для физического лица)) в лице _____, действующего на основании _____ (устав, положение, доверенность), с другой стороны, составили настоящий Акт о следующем:

Поставщик поставил, а Заказчик принял следующий Товар в соответствии со Спецификацией (приложение № 1 к Контракту) в установленные сроки:
1. Наименование Товара:
2. Единица измерения:
3. Количество в единицах измерения:
4. Стоимость _____ (сумма прописью) руб. ____ коп.
В том числе
- НДС __% _____ (сумма прописью) руб. __ коп. (если облагается НДС)
- оптовая надбавка _____ (сумма прописью) руб. __ коп. (если применяется)
5. Серия Товара _____
6. Срок годности Товара: _____

Представленные документы подтверждают соответствие Товара установленным законодательством Российской Федерации требованиям и остаточному сроку годности.

К настоящему Акту прилагаются следующие документы, подтверждающие поставку Товара:
1. Товарная накладная от "__" _____ 20__ г. № _____
2. Счет-фактура от "__" _____ 20__ г. N _____
3. Копия регистрационного удостоверения лекарственного препарата от "__" _____ 20__ г. № _____
4. Протокол согласования цен поставки Товара, включенного в перечень жизненно необходимых и важнейших лекарственных препаратов, составленный по форме в соответствии с законодательством Российской Федерации (при поставке Товара, включенного в перечень жизненно необходимых и важнейших лекарственных препаратов).
5. Копии сертификата соответствия и (или) декларацию о соответствии (если данный товар входи в единый перечень продукции, подлежащей обязательной сертификации и декларированию) № _____ от _____
6. Инструкция(ии) по медицинскому применению Товара на русском языке.

Подписи сторон:

Заказчик	Поставщик
И.о. главного врача КОГБУЗ «КОКБ»	Генеральный директор ООО «Рай»
_____ С.А. Бакин	_____ Кумар Раджив

Приложение № 5
к Контракту от "__" _____ 20__ г.
№ 03402000033200045960001

Утверждаю:
И.о. главного врача КОГБУЗ «Кировская областная клиническая больница»
_____С.А. Бакин
«_____» _____20___г.

Акт
приемки товаров по контрактам, заключаемых КОГБУЗ «Кировская областная клиническая больница» от «____»_____20___г.

Место приёмки товара: _____
Подразделение: _____
Дата начала приемки товара: _____
Дата окончания приемки товара: _____
Упаковка (повреждена, вскрыта, не вскрыта): _____
Упаковка производителя _____
Товарная накладная: _____
Производитель: _____
Поставщик: _____
Контракт на поставку товара: _____
Сертификат соответствия Госстандарта России: _____

N п/п	**Наименование товара**	**Ед. изм.**	**Кол-во**	**Цена за ед., руб.**	**Сумма, руб.**
1					

Согласно условиям Контракта Заказчик провел экспертизу поставленного товара. По результатам экспертизы установлено следующее:

Члены комиссии предупреждены об ответственности за подписание акта, содержащего данные, не соответствующие действительности.

Члены комиссии
1 _____
2 _____
3 _____
4 _____
5 _____

Подписи сторон:

Заказчик
И.о. главного врача КОГБУЗ «КОКБ»

_____ С.А. Бакин

Поставщик
Генеральный директор ООО «Рай»

_____ Кумар Раджив

Государственный контракт № 0340200003320004140001
на поставку медицинских изделий
Рег.№ 2434601121120000561

г. Киров «08» мая 2020 г.

КОГБУЗ «Кировская областная клиническая больница», именуемое в дальнейшем «Заказчик», в лице исполняющего обязанности главного врача Бакина Сергея Анатольевича, действующего на основании Устава, с одной стороны**,** и

Общество с ограниченной ответственностью Торговый дом «РусМед», именуемое в дальнейшем "Поставщик", в лице директора Шохонова Алексея Ивановича, действующего на основании Устава, с другой стороны**,** здесь и далее именуемые «Стороны», в порядке ст.83.2. Федерального закона от 5 апреля 2013 г. № 44-ФЗ «О контрактной системе в сфере закупок товаров, работ, услуг для обеспечения государственных и муниципальных нужд» (далее - Федеральный закон о контрактной системе), по результатам аукциона в электронной форме, объявленного Извещением от «08» апреля 2020 г. № 0340200003320004140, на основании протокола от «27» апреля 2020 г. № 0340200003320004140-3, заключили настоящий государственный контракт (далее - Контракт) о нижеследующем**:**

1. Предмет Контракта

1.1. В соответствии с Контрактом Поставщик обязуется в порядке и сроки, предусмотренные Контрактом, осуществить поставку **медицинские изделия (контейнеры, лотки)** (код ОКПД 32.50.50.190) (далее - Товар) в соответствии со Спецификацией (приложение № 1 к Контракту) и надлежащим образом оказать услуги по доставке в соответствии с требованиями технической и (или) эксплуатационной документации производителя (изготовителя) Товара, а Заказчик обязуется в порядке и сроки, предусмотренные Контрактом, принять и оплатить поставленный Товар.

1.2. Номенклатура Товара, его количество, технические показатели определяются Спецификацией (приложение № 1 к Контракту).

1.3. Поставка Товара осуществляется Поставщиком с разгрузкой с транспортного средства по адресу: 610027, г. Киров, ул. Воровского, д. 42, ЦКДЛ (далее - Место доставки).

1.4. ИКЗ: 202434601121143450100104810013250000

2. Цена Контракта

НМЦ= 115 660,65

2.1. Цена Контракта и валюта платежа устанавливаются в российских рублях.

2.2. Цена Контракта составляет **57 221,70 (пятьдесят семь тысяч двести двадцать один рубль 70 копеек)**, НДС не облагается (в связи с установлением для Поставщика упрощенной системы налогообложения в соответствии со ст. 346.12 и ст. 346.13 гл. 26.2 Налогового Кодекса РФ).

Сумма, подлежащая уплате заказчиком юридическому лицу или физическому лицу, в том числе зарегистрированному в качестве индивидуального предпринимателя, уменьшается на размер налогов, сборов и иных обязательных платежей в бюджеты бюджетной системы Российской Федерации, связанных с оплатой контракта, если в соответствии с законодательством Российской Федерации о налогах и сборах такие налоги, сборы и иные обязательные платежи подлежат уплате в бюджеты бюджетной системы Российской Федерации заказчиком.

2.3. Цена Контракта включает в себя стоимость товара, стоимость упаковки, страхования, хранения, стоимость доставки до Заказчика (разгрузки в лаборатории Заказчика), все установленные налоги, включая НДС (если поставщик является плательщиком НДС), таможенные пошлины и другие обязательные платежи, выплаченные или подлежащие выплате.

2.4. Цена Контракта является твердой и определяется на весь срок его исполнения, за исключением случаев, предусмотренных пунктами 2.5 и 2.6 Контракта.

2.5. Цена Контракта может быть изменена, если по предложению Заказчика увеличивается предусмотренное Контрактом количество Товара не более чем на десять процентов или уменьшается предусмотренное Контрактом количество Товара не более чем на десять процентов.

При этом по соглашению Сторон допускается изменение с учетом положений бюджетного законодательства Российской Федерации цены Контракта пропорционально дополнительному количеству Товара, исходя из установленной в Контракте цены единицы Товара, но не более чем на десять процентов цены Контракта. При уменьшении предусмотренного Контрактом количества Товара Стороны Контракта обязаны уменьшить цену Контракта исходя из цены единицы Товара. Цена единицы дополнительно поставляемого Товара или цена единицы Товара при уменьшении предусмотренного Контрактом количества поставляемого Товара должна определяться как частное от деления первоначальной цены Контракта на предусмотренное в Контракте количество Товара.

2.6. По соглашению Сторон цена Контракта может быть снижена без изменения предусмотренного Контрактом количества Товара и иных условий Контракта.

2.7. Изменение существенных условий Контракта при его исполнении допускается в случаях, предусмотренных пунктом 6 статьи 161 Бюджетного кодекса Российской Федерации, при уменьшении ранее доведенных до Заказчика как получателя бюджетных средств лимитов бюджетных обязательств.

При этом Заказчик в ходе исполнения Контракта обеспечивает согласование новых условий Контракта, в том числе цены и (или) сроков исполнения Контракта.

3. Взаимодействие Сторон

3.1. Поставщик обязан:

3.1.1. поставить Товар в строгом соответствии с условиями Контракта в полном объеме, надлежащего качества и в установленные сроки;

3.1.2. обеспечить соответствие поставляемого Товара требованиям качества, безопасности в соответствии с законодательством Российской Федерации;

3.1.3. представлять по требованию Заказчика информацию и документы, относящиеся к предмету Контракта для проверки исполнения Поставщиком обязательств по Контракту;

3.1.4. незамедлительно информировать Заказчика обо всех обстоятельствах, препятствующих исполнению Контракта;

3.1.5. выполнять свои обязательства, предусмотренные положениями Контракта;

3.2. Поставщик вправе:

3.2.1. требовать от Заказчика предоставления имеющейся у него информации, необходимой для исполнения обязательств по Контракту;

3.2.2. требовать от Заказчика своевременной оплаты поставленного Товара в порядке и на условиях, предусмотренных Контрактом;

3.3. Заказчик обязан:

3.3.1. предоставлять Поставщику всю имеющуюся у него информацию и документы, относящиеся к предмету Контракта и необходимые для исполнения Поставщиком обязательств по Контракту;

3.3.2. своевременно принять и оплатить поставленный Товар;

3.3.3. выполнять свои обязательства, предусмотренные иными положениями Контракта.

3.4. Заказчик вправе:

3.4.1. требовать от Поставщика надлежащего исполнения обязательств, предусмотренных Контрактом;

3.4.2. запрашивать у Поставщика информацию об исполнении им обязательств по Контракту;

3.4.3. проверять в любое время ход исполнения Поставщиком обязательств по Контракту;

3.4.4. осуществлять контроль соответствия качества поставляемого Товара, сроков поставки Товара требованиям Контракта;

3.4.5. требовать от Поставщика устранения недостатков, допущенных при исполнении Контракта;

3.4.6. отказаться от приемки некачественного Товара потребовать безвозмездного устранения недостатков;

3.4.7. привлекать экспертов для проверки соответствия исполнения Поставщиком обязательств по Контракту требованиям, установленным Контрактом.

4. **Упаковка и маркировка**

4.1. Поставка товара осуществляется в заводской индивидуальной упаковке, соответствующей требованиям стандартов, технических условий и обеспечивающей сохранность товара при его транспортировке и хранении.

4.2. Вся упаковка должна соответствовать требованиям законодательства Российской Федерации, иметь маркировку.

4.3. Два экземпляра упаковочного листа с описанием Товара, указанием веса нетто, веса брутто, количества, указанием номера и даты Контракта, с приложением документации на Товар должны сопровождать каждый ящик/контейнер. Один упаковочный лист должен находиться внутри ящика/контейнера, другой крепится с внешней стороны в водонепроницаемом конверте.

5.4. Товар должен транспортироваться с соблюдением условий хранения и транспортирования, предусмотренных нормативно-технической документацией и инструкцией по применению.

5. Порядок поставки Товара и документация

5.1. Поставка товара осуществляется по заявкам Заказчика в течение **10 календарных дней** с момента направления заявки Заказчика.

Количество и объем заявок зависят от потребности Заказчика, возникшей в период действия Контракта.

Поставка товара без заявки Заказчика или поставка товара в объеме отличном от предусмотренного заявкой Заказчика не допускается.

Поставка по направленной заявке осуществляется в полном объеме, частичная поставка не допускается.

5.2. Датой поставки товара считается дата поставки с предоставлением документов, указанных в п. 5.3, 9.3 Контракта. При невыполнении данного условия, товар считается не поставленным, принятию и оплате не подлежит.

Направление заявок осуществляется по факсу, электронной почте, указанных в разделе «Адреса и реквизиты сторон».

5.3. При поставке Товара Поставщик предоставляет Заказчику надлежащим образом оформленные и действующие на момент поставки документы: копии сертификата соответствия и /или декларации о соответствии, если данный товар входит в единый перечень продукции, подлежащей обязательной сертификации и декларированию, копии регистрационного удостоверения (для товара, являющегося медицинским изделием), подтверждающие качество товара, его соответствие требованиям законодательства РФ и страну происхождения товара, а также инструкции по использованию товара на русском языке.

6. Порядок приемки Товара.

6.1. Приемка поставленного Товара осуществляется в ходе передачи Товара Заказчику в Месте доставки и включает в себя следующее:

а) проверку по упаковочным листам номенклатуры поставленного Товара на соответствие Спецификации (приложение № 1 к Контракту);

б) проверку полноты и правильности оформления комплекта сопроводительных документов в соответствии с условиями Контракта;

в) контроль наличия/отсутствия внешних повреждений оригинальной упаковки Товара;

г) проверку наличия необходимых документов (копий документов) на Товар: регистрационных удостоверений, документа, подтверждающего соответствие Товар, выданного уполномоченными органами (организациями);

д) проверку наличия технической и (или) эксплуатационной документации производителя (изготовителя) Товара на русском языке;

е) проверку комплектности и целостности поставленного Товара.

Приемка Товара осуществляется в соответствии с требованиями законодательства Российской Федерации.

6.2. Для проверки предоставленных Поставщиком результатов поставки, предусмотренных Контрактом, в части их соответствия условиям Контракта Заказчик проводит экспертизу Товара в порядке, предусмотренном статьей 94 Федерального закона о контрактной системе. Экспертиза может проводиться силами Заказчика или к ее проведению могут привлекаться эксперты, экспертные организации.

6.3. Приемка товара производится комиссией по приемке товара на складе Заказчика при условии поставки всего заявленного товара по заявке в полном объеме, предоставления надлежащим образом оформленных документов на товар, предусмотренных п.5.3, 9.3 Контракта в срок не позднее 20 рабочих дней после поставки товара на складе заказчика.

6.4. Приемка результатов поставленного товара оформляется документом о приемке (акт о приемке товара), который подписывается заказчиком (в случае создания приемочной комиссии подписывается всеми членами приемочной комиссии и утверждается заказчиком).

6.5. При обнаружении несоответствия качества, количества и ассортимента товара данный факт отражается в накладной или составляется акт о несоответствии товара, подписанный членами комиссии, о чем поставщик извещается уведомлением о вызове.

Акт о несоответствии товара, а также уведомление о вызове представителя направляются по электронной почте на адрес, указанный в разделе «Адреса и реквизиты сторон».

Дальнейшая приемка товара осуществляется только в присутствии уполномоченного представителя Поставщика. Представитель одногороднего Поставщика обязан явиться по вызову Заказчика не позднее чем на следующий рабочий день после получения вызова, иногороднего – не позднее трех рабочих после получения вызова, не считая времени, необходимого для проезда.

6.6. Товар, не соответствующий требованиям, указанным в законодательстве для определения качества товаров и Контракте считается не поставленным.

6.7. В случае если часть товара, поставленного согласно заявке Заказчика, не соответствует по качеству и/или количеству условиям Контракта, Заказчик вправе отказаться от всех переданных товаров, предусмотренных заявкой (абз.3 п.2 ст.468 ГК РФ).

6.8. Согласно пункту 1 статьи 514 Гражданского кодекса Российской Федерации, в случае несоответствия товара требованиям контракта, а также документам, указанным в п. 5.3 Контракта, Заказчик отказывается от приемки товара и принимает его на ответственное хранение.

6.9. Поставщик обязан заменить товар не соответствующего качества или возвратить заказчику уплаченную за него стоимость в течение 5 (пяти) дней с момента предъявления претензии. Все расходы, связанные с возвратом некачественного товара, в том числе расходы в связи с проведением контроля качества товара несет Поставщик. Поставщик обязан возместить расходы, связанные с возвратом некачественного товара, в течение 5 (пяти) дней с момента предъявления претензии.

7. Порядок оказания и приемки Услуг

7.1. Поставщик оказывает услуги по доставке и разгрузке товара. Услуги выполняются Поставщиком лично, либо с привлечением соисполнителей.

8. Гарантии

8.1. Поставщик гарантирует, что Товар, поставленный по Контракту, не имеет дефектов, в соответствии со Спецификацией (приложение № 1 к Контракту), технической и (или) эксплуатационной документацией производителя (изготовителя) Товара.

8.2. Поставщик гарантирует полное соответствие поставляемого Товара условиям Контракта, требованиям государственных стандартов качества, предъявляемым к данному виду товаров.

8.3. Гарантии качества товара должны быть предоставлены на весь объем поставляемого товара.

8.3.1. Весь поставляемый товар должен быть новым, не бывшим в эксплуатации.

8.4. Срок предоставления гарантии качества товара производителем – **не менее 12 месяцев** с момента поставки.

Срок предоставления гарантии качества товара поставщиком – **не менее 12 месяцев** с момента поставки.

Гарантийные обязательства могут обеспечиваться предоставлением банковской гарантии, выданной банком и соответствующей требованиям статьи 45 Федерального закона от 5 апреля 2013 г. N 44-ФЗ "О контрактной системе в сфере закупок товаров, работ, услуг для обеспечения государственных и муниципальных нужд" (далее ФЗ-44), или внесением денежных средств на указанный заказчиком счет, на котором в соответствии с законодательством Российской Федерации учитываются операции со средствами, поступающими заказчику.

8.5. Способ обеспечения гарантийных обязательств, срок действия банковской гарантии определяются Поставщиком самостоятельно.

8.6. Размер обеспечения гарантийных обязательств составляет десять процентов начальной (максимальной) цены контракта.

8.7. Срок действия банковской гарантии должен превышать предусмотренный контрактом срок исполнения обязательств, которые должны быть обеспечены такой банковской гарантией, не менее чем на один месяц.

8.8. Возврат денежных средств, внесенных в качестве обеспечения гарантийных обязательств, Заказчик осуществляется на основании письменного заявления Поставщика в течение 30 дней с даты окончания срока действия гарантийных обязательств.

8.9. Оформление документа о приемке поставляемого товара осуществляется после предоставления обеспечения гарантийных обязательств поставщиком.

8.10. Поставщик (подрядчик, исполнитель) вправе изменить способ обеспечения гарантийных обязательств и (или) предоставить заказчику взамен ранее предоставленного обеспечения гарантийных обязательств новое обеспечение гарантийных обязательств.

8.11. В случае, если по каким-либо причинам обеспечение гарантийных обязательств по Контракту перестало быть действительным, закончило свое действие или иным образом перестало обеспечивать исполнение Поставщиком гарантийных обязательств по настоящему Контракту, Поставщик обязуется в течение 10 (десяти) дней предоставить Заказчику иное (новое) надлежащее обеспечение гарантийных обязательств по настоящему Контракту в соответствии с условиями, которые указаны в настоящем разделе.

8.12. По настоящему Контракту должны быть обеспечены гарантийные обязательства Поставщиком по возмещению убытков Заказчика, причиненных неисполнением или ненадлежащим исполнением обязательств по настоящему Контракту, а также обязанность по выплате неустойки (штрафа, пени), иных долгов, возникших у Поставщика перед Заказчиком.

8.13. Сумма обеспечения гарантийных обязательств по контракту подлежит выплате Заказчику в качестве компенсации за убытки, оплаты неустойки, которые могут наступить вследствие неисполнения или ненадлежащего исполнения обязательств по контракту.

9. Порядок расчетов

9.1. Оплата по Контракту осуществляется за счет средств территориальных внебюджетных фондов, средств, полученных от иной приносящей доход деятельности.

9.2. Оплата по Контракту осуществляется в безналичном порядке путем перечисления денежных средств со счета Заказчика на счет Поставщика. Датой оплаты считается дата списания денежных средств со счета Заказчика.

Оплата по Контракту осуществляется после исполнения обязательств Поставщиком по поставке Товара.

9.3. Оплата по Контракту за поставленный Товар осуществляется Заказчиком после представления Поставщиком следующих документов или копий документов в день поставки товара:

а) счета;

б) счета-фактуры;

в) товарной накладной;

г) копий регистрационных удостоверений на Товар;

д) копии сертификата соответствия и (или) декларации о соответствии (если данный товар входит в единый перечень продукции, подлежащей обязательной сертификации и декларированию);

е) инструкции по использованию товара на русском языке.

9.4. На всех документах, перечисленных в подпунктах "а", "б", "в" пункта 9.3 Контракта обязательно должны быть указаны наименование Заказчика, Поставщика, номер и дата Контракта, серийные номера товара при их наличии, даты оформления и подписания документов.

9.5. Оплата по Контракту осуществляется по факту поставки всего заявленного товара в полном объеме в течение 30 календарных дней с даты приемки товара и даты подписания заказчиком

документа о приемке (акта о приемке товара), предусмотренного частью 7 статьи 94 Федеральным законом от 05.04.2013 № 44-ФЗ «О контрактной системе в сфере закупок товаров, работ, услуг для обеспечения государственных и муниципальных нужд».

10. Обеспечение исполнения Контракта

10.1. Обеспечение исполнения контракта предоставляется Поставщиком в размере 15% от начальной (максимальной) цены контракта. Если при проведении аукциона начальная (максимальная) цена Контракта, указанная в извещении об осуществлении закупки, снижена Поставщиком на двадцать пять и более процентов, Поставщик предоставляет обеспечение исполнения Контракта с учетом положений статьи 37 Федерального закона от 05.04.2013 № 44-ФЗ «О контрактной системе в сфере закупок товаров, работ, услуг для обеспечения государственных и муниципальных нужд».

10.2. Исполнение Контракта может обеспечиваться предоставлением банковской гарантии, выданной банком и соответствующей требованиям статьи 45 Федерального закона о контрактной системе, или внесением денежных средств на указанный Заказчиком счет, на котором в соответствии с законодательством Российской Федерации учитываются операции со средствами, поступающими Заказчику. Способ обеспечения исполнения Контракта определяется Поставщиком самостоятельно.

10.3. Банковская гарантия должна быть безотзывной и соответствовать требованиям, установленным статьей 45 Федерального закона от 05.04.2013 № 44-ФЗ «О контрактной системе в сфере закупок товаров, работ, услуг для обеспечения государственных и муниципальных нужд».

10.4. В банковскую гарантию должно быть включено условие о праве Заказчика на бесспорное списание денежных средств со счета гаранта, если гарантом в срок не более чем пять рабочих дней не исполнено требование Заказчика об уплате денежной суммы по банковской гарантии, направленное до окончания срока действия банковской гарантии.

10.5. Срок действия банковской гарантии должен превышать предусмотренный контрактом срок исполнения обязательств, которые должны быть обеспечены такой банковской гарантией, не менее чем на один месяц, в том числе в случае его изменения в соответствии со статьей 95 ФЗ-44.

10.6. Заказчик рассматривает поступившую банковскую гарантию в срок, не превышающий трех рабочих дней со дня ее поступления.

10.7. Денежные средства, переданные в качестве обеспечения исполнения контракта, в том числе часть этих денежных средств, в случае уменьшения размера обеспечения исполнения контракта, возвращаются Поставщику не позднее, чем через 30 (тридцать) дней после даты исполнения Поставщиком своих обязательств по Контракту, в том числе обязательств по уплате неустойки (штрафов, пени).

10.8. В ходе исполнения контракта Поставщик вправе изменить способ обеспечения исполнения контракта и (или) предоставить заказчику взамен ранее предоставленного обеспечения исполнения контракта новое обеспечение исполнения контракта, размер которого может быть уменьшен в порядке и случаях, которые предусмотрены частями 7.2 и 7.3 ст.96 44-ФЗ.

10.9. В случае отзыва в соответствии с законодательством Российской Федерации у банка, предоставившего банковскую гарантию в качестве обеспечения исполнения контракта, лицензии на осуществление банковских операций Поставщик обязан предоставить новое обеспечение исполнения контракта не позднее одного месяца со дня надлежащего уведомления заказчиком поставщика о необходимости предоставить соответствующее обеспечение.

За каждый день просрочки исполнения поставщиком данного обязательства начисляется пеня.

10.10. По настоящему Контракту должны быть обеспечены обязательства Поставщиком по возмещению убытков Заказчика, причиненных неисполнением или ненадлежащим исполнением обязательств по настоящему Контракту, а также обязанность по выплате неустойки (штрафа, пени), иных долгов, возникших у Поставщика перед Заказчиком.

10.11. Сумма обеспечения исполнения обязательств по контракту подлежит выплате Заказчику в качестве компенсации за убытки, оплаты неустойки, которые могут наступить вследствие неисполнения или ненадлежащего исполнения обязательств по контракту.

10.12. Обеспечение исполнения контракта удерживается Заказчиком в полном объеме в случае одностороннего отказа Заказчика от исполнения контракта.

10.13. Антидемпинговые меры применяются в случаях, предусмотренных Федеральным законом от 05.04.2013 № 44-ФЗ «О контрактной системе в сфере закупок товаров, работ, услуг для обеспечения государственных и муниципальных нужд».

10.14. Реквизиты для перечисления обеспечения исполнения контракта:

ИНН 4346011211/ КПП 434501001
ОКПО 01928129/ОКТМО 33701000
КБК 80100000000000000000
Банковские реквизиты:
Получатель: Министерство финансов Кировской области
(КОГБУЗ «Кировская областная клиническая больница» л/с 05801000021)
расчетный счет: № 40302810100004000001
Наименование банка:
Отделение по Кировской области Волго-Вятского главного

управления Центрального банка Российской Федерации
(сокращенное наименование – Отделение Киров)
БИК 043304001

11. Ответственность Сторон

11.1. За неисполнение или ненадлежащее исполнение условий Контракта Стороны несут ответственность в соответствии с законодательством Российской Федерации.

В случае привлечения к исполнению Контракта соисполнителей, ответственность перед Заказчиком за неисполнение обязательств по Контракту несет Поставщик.

11.2. Размер штрафа устанавливается Контрактом в порядке, установленном Правилами определения размера штрафа, начисляемого в случае ненадлежащего исполнения заказчиком, неисполнения или ненадлежащего исполнения поставщиком (подрядчиком, исполнителем) обязательств, предусмотренных контрактом (за исключением просрочки исполнения обязательств заказчиком, поставщиком (подрядчиком, исполнителем), утвержденными постановлением Правительства Российской Федерации от 30 августа 2017 г. № 1042 (далее - Правила определения размера штрафа).

11.3. В случае просрочки исполнения Заказчиком обязательств, предусмотренных Контрактом, а также в иных случаях неисполнения или ненадлежащего исполнения Заказчиком обязательств, предусмотренных Контрактом, Поставщик вправе потребовать уплаты неустоек (штрафов, пеней).

11.4. Пеня начисляется за каждый день просрочки исполнения Заказчиком обязательства, предусмотренного Контрактом, начиная со дня, следующего после дня истечения установленного Контрактом срока исполнения обязательства. При этом размер пени устанавливается в размере одной трехсотой действующей на дату уплаты пеней ключевой ставки Центрального банка Российской Федерации от неуплаченной в срок суммы.

11.5. За каждый факт неисполнения Заказчиком обязательств, предусмотренных Контрактом, за исключением просрочки исполнения обязательств, предусмотренных Контрактом, Поставщик вправе взыскать с Заказчика штраф в размере 1 000, 00 рублей.

11.6. В случае нарушения Поставщиком срока представления документов, предусмотренного пунктом 9.3 Контракта, Заказчик не несет ответственность, установленную пунктами 11.3 - 11.5 Контракта.

11.7. Общая сумма начисленных штрафов за ненадлежащее исполнение Заказчиком обязательств, предусмотренных Контрактом, не может превышать цену Контракта.

11.8. В случае просрочки исполнения Поставщиком обязательств, предусмотренных Контрактом, а также в иных случаях неисполнения или ненадлежащего исполнения Поставщиком обязательств, предусмотренных Контрактом, Заказчик направляет Поставщику требование об уплате неустоек (штрафов, пеней).

11.9. Пеня начисляется за каждый день просрочки исполнения Поставщиком обязательства, предусмотренного Контрактом, в размере одной трехсотой действующей на дату уплаты пени ключевой ставки Центрального банка Российской Федерации от цены Контракта, уменьшенной на сумму, пропорциональную объему обязательств, предусмотренных Контрактом и фактически исполненных Поставщиком.

11.10. За каждый факт неисполнения или ненадлежащего исполнения Поставщиком обязательств, предусмотренных Контрактом, за исключением просрочки исполнения обязательств (в том числе гарантийного обязательства), предусмотренных Контрактом, Поставщик выплачивает Заказчику штраф в размере 10 % от цены контракта.

11.11. За каждый факт неисполнения или ненадлежащего исполнения Поставщиком обязательства, предусмотренного Контрактом, которое не имеет стоимостного выражения, Поставщик выплачивает Заказчику штраф в размере 1 000 рублей.

11.12. Общая сумма начисленных штрафов за неисполнение или ненадлежащее исполнение Поставщиком обязательств, предусмотренных Контрактом, не может превышать цену Контракта.

11.13.В течение 20 дней, с момента возникновения права требования оплаты пени, Заказчик направляет Поставщику претензионное письмо с требованием оплаты пени в течение 7 дней с даты получения претензионного письма, рассчитанной в соответствии с положениями законодательства и условиями Контракта.

11.14. При неоплате (отказе от уплаты) Поставщиком пени, начисленной в соответствии с условиями Контракта, по истечении срока, указанного в претензионном письме, Заказчик имеет право удержать сумму пени из суммы, подлежащей оплате Поставщику за поставленные товары, которые приняты заказчиком, или в течение 40 дней с момента возникновения права требования оплаты пени направить в суд исковое заявление с требованием оплаты пени, рассчитанной в соответствии с положениями законодательства и Контракта за весь период просрочки исполнения.

12. Срок действия Контракта, изменение и расторжение Контракта

12.1. Контракт вступает в силу с даты подписания и действует до «31» декабря 2021 года.

12.2. Все изменения Контракта должны быть совершены в письменном виде и оформлены дополнительными соглашениями к Контракту.

12.3. Контракт может быть расторгнут по соглашению Сторон, по решению суда, в случае одностороннего отказа стороны Контракта от исполнения Контракта в соответствии с гражданским законодательством.

12.4. Стороны вправе принять решение об одностороннем отказе от исполнения Контракта по основаниям, предусмотренным Гражданским кодексом Российской Федерации, для одностороннего отказа от исполнения отдельных видов обязательств в порядке и сроки, определенные статьей 95 Федерального закона о контрактной системе.

12.5. В случае если Заказчиком проведена экспертиза поставленного Товара с привлечением экспертов, экспертных организаций, решение об одностороннем отказе от исполнения Контракта может быть принято Заказчиком только при условии, что по результатам экспертизы поставленного Товара в заключении эксперта, экспертной организации будут подтверждены нарушения условий Контракта, послужившие основанием для одностороннего отказа Заказчика от исполнения Контракта.

12.6. Заказчик обязан принять решение об одностороннем отказе от исполнения Контракта, если в ходе исполнения Контракта установлено, что Поставщик не соответствует установленным документацией о закупке требованиям к участникам закупки или предоставил недостоверную информацию о своем соответствии таким требованиям, что позволило ему стать победителем определения Поставщика.

12.7. Существенные условия Контракта могут быть изменены только в случаях, предусмотренных Федеральным законом о контрактной системе.

13. Исключительные права

13.1. Поставщик гарантирует отсутствие нарушения исключительных прав третьих лиц, связанных с поставкой и использованием Товара в рамках Контракта.

13.2. Все убытки, понесенные Заказчиком при нарушении исключительных прав третьих лиц при использовании Товара, включая судебные расходы и материальный ущерб, возмещаются Поставщиком.

14. Обстоятельства непреодолимой силы

14.1. Стороны освобождаются от ответственности за полное или частичное неисполнение своих обязательств по Контракту, если их неисполнение явилось следствием обстоятельств непреодолимой силы.

14.2. Под обстоятельствами непреодолимой силы понимают такие обстоятельства, которые возникли после заключения Контракта в результате непредвиденных и непредотвратимых событий, неподвластных Сторонам, включая, но не ограничиваясь: пожар, наводнение, землетрясение, другие стихийные бедствия, запрещение властей, террористический акт при условии, что эти обстоятельства оказывают воздействие на выполнение обязательств по Контракту и подтверждены соответствующими уполномоченными органами.

14.3. Сторона, у которой возникли обстоятельства непреодолимой силы, обязана в течение 5 дней письменно информировать другую Сторону о случившемся и его причинах.

14.4. Если, по мнению Сторон, исполнение Контракта может быть продолжено в порядке, действовавшем до возникновения обстоятельств непреодолимой силы, то срок исполнения обязательств по Контракту продлевается соразмерно времени, которое необходимо для учета действия этих обстоятельств и их последствий.

15. Дополнительные условия и заключительные положения

15.1. Во всем, что не предусмотрено Контрактом, Стороны руководствуются законодательством Российской Федерации.

15.3. Все споры и разногласия в связи с исполнением Контракта, разрешаются путем переговоров. Если по результатам переговоров Стороны не приходят к согласию, дело передается на рассмотрение в Арбитражный суд Кировской области.

15.5. Приложения к Контракту являются его неотъемлемой частью.

16. Реквизиты и подписи Сторон

Заказчик:
КОГБУЗ «Кировская областная клиническая больница»
610027, г. Киров, ул. Воровского,42,
(8332) 37-63-54, kokb@mail.ru
Р/с 40601810200003000001
В Отделении по Кировской области
Волго-Вятского главного управления
Центрального банка Российской Федерации
ИНН 4346011211
КПП 434501001
БИК 043304001

Поставщик:
ООО ТД «РусМед»
Адрес: 606108, Нижегородская обл.,
г. Павлово, ул. 3-я Северная, д. 7 «Б»
Телефон: (83171) 3-77-12, 3-77-49, 3-73-44
E-mail: rusmedtorg-d@mail.ru
ИНН 5252042135 КПП 525201001
ОГРН 1175275052908
ОКПО 15062449 ОКТМО 22642101001
р/с 40702810842000026883
в Волго-Вятском Банке ПАО Сбербанка России г. Н.Новгород
к/с 30101810900000000603
БИК 042202603
Дата постановки на налоговый учет: 20.07.2017г.

И.о. главного врача

_____ С.А. Бакин

Директор

_____ А.И. Шохонов

Приложение № 1
к Контракту № 0340200003320004140000 1
от «__» _____ 20__ г.

СПЕЦИФИКАЦИЯ

N п/п	Наименование Товара	Наименование страны происхождения Товара	Ед. измерения	Количество, в ед.	Цена за ед., включая Услуги, руб. (включая НДС)	Общая стоимость, включая Услуги, руб. (включая НДС)
1	2	3	4	5	6	7
1.	Контейнер для системы химической дезинфекции медицинских инструментов 32.50.50.190-00001277	Россия	шт.	10	297,10	2971,00
2.	Контейнер для системы химической дезинфекции медицинских инструментов 32.50.50.190-00001277	Россия	шт.	5	373,52	1 867,60
3.	Контейнер для системы химической дезинфекции медицинских инструментов 32.50.50.190-00001277	Россия	шт.	5	568,94	2 844,70
4.	Контейнер для системы химической дезинфекции медицинских инструментов 32.50.50.190-00001277	Россия	шт.	5	979,58	4 897,90
5.	Лоток общего назначения, многоразового использования 32.50.50.190-00001130	Россия	шт.	20	283,75	5 675,00
6.	Лоток общего назначения, многоразового использования 32.50.50.190-00001130	Россия	шт.	45	865,95	38 965,50
Итого:						**57 221,70**

Наименование товара, единицы измерения, количество	Описание требований (функциональные, технические, качественные, эксплуатационные характеристики товара, единицы измерения)	Минимальные и (или) максимальные, неизменяемые значения характеристики
1. Контейнер для системы химической дезинфекции медицинских инструментов, 10 шт. 32.50.50.190-00001277	Назначение (применение): Для предстерилизационной очистки, химической дезинфекции и стерилизации	
	Конструкция состоит из ванны с крышкой, внутри которой расположен перфорированный поддон	
	У сливных отверстий и остальных частей изделия отсутствуют острые кромки, форма внутренних углов сглажена для предотвращения скопления грязи.	
	Поверхность исключает окрашивание любыми растворами	
	Материал изготовления: Ударопрочный, химически стойкий полимерный материал	
	Выдерживает автоклавирование (максимальная температура 121°С)	
	Химическая обработка любыми разрешенными в РФ	

	моющими и дезинфицирующими средствами.	
	Габаритные размеры, (Д х Ш х В), мм	(280х155х105)
	Внутренние размеры перфорированного поддона, (Д х Ш х В), мм	(180х75х50)
	Рабочий объем, л	1
2. Контейнер для системы химической дезинфекции медицинских инструментов, 5 шт. 32.50.50.190-00001277	Назначение (применение): Для предстерилизационной очистки, химической дезинфекции и стерилизации	
	Конструкция состоит из ванны с крышкой, внутри которой расположен перфорированный поддон	
	У сливных отверстий и остальных частей изделия отсутствуют острые кромки, форма внутренних углов сглажена для предотвращения скопления грязи.	
	Поверхность исключает окрашивание любыми растворами	
	Материал изготовления: Ударопрочный, химически стойкий полимерный материал.	
	Выдерживает автоклавирование (максимальная температура 121°С)	
	Химическая обработка любыми разрешенными в РФ моющими и дезинфицирующими средствами.	
	Габаритные размеры, (Д х Ш х В), мм	(370х185х120)
	Внутренние размеры перфорированного поддона, (Д х Ш х В), мм	(240х110х90)
	Рабочий объем, л	3
3. Контейнер для системы химической дезинфекции медицинских инструментов, 5 шт. 32.50.50.190-00001277	Назначение (применение): Для предстерилизационной очистки, химической дезинфекции и стерилизации	
	Конструкция состоит из ванны с крышкой, внутри которой расположен перфорированный поддон	
	У сливных отверстий и остальных частей изделия отсутствуют острые кромки, форма внутренних углов сглажена для предотвращения скопления грязи.	
	Поверхность исключает окрашивание любыми растворами	
	Материал изготовления: Ударопрочный, химически стойкий полимерный материал	
	Выдерживает автоклавирование (максимальная температура 121°С)	
	Химическая обработка любыми разрешенными в РФ моющими и дезинфицирующими средствами.	
	Габаритные размеры, (Д х Ш х В), мм	(400х285х165)
	Внутренние размеры перфорированного поддона, (Д х Ш х В), мм	(260х175х120)
	Рабочий объем, л	5
4. Контейнер для системы химической дезинфекции медицинских инструментов, 5 шт. 32.50.50.190-00001277	Назначение (применение): Для предстерилизационной очистки, химической дезинфекции и стерилизации	
	Конструкция состоит из ванны с крышкой, внутри которой расположен перфорированный поддон	
	У сливных отверстий и остальных частей изделия отсутствуют острые кромки, форма внутренних углов сглажена для предотвращения скопления грязи	
	Поверхность исключает окрашивание любыми растворами	
	Материал изготовления: Ударопрочный, химически стойкий полимерный материал	
	Выдерживает автоклавирование (максимальная температура 121°С)	
	Химическая обработка любыми разрешенными в РФ моющими и дезинфицирующими средствами.	
	Габаритные размеры, (Д х Ш х В), мм	(450х325х205)
	Внутренние размеры перфорированного поддона, (Д х Ш х В), мм	(290х200х160)
	Рабочий объем, л	10
5. Лоток общего	Предназначен для проведения различных медицинских	

назначения, многоразового использования, 20 шт. 32.50.50.190-00001130	манипуляций в условиях клиник, больниц, лабораторий, бытовых условиях: размещения различного колющего, режущего стерильного инструмента; раздачи лекарственных средств; сбора различных биологических жидкостей; поднос и хранение термометров, пипеток	
	Материал изготовления: Нержавеющая сталь, устойчивая к дезинфицирующим растворам и действию высоких температур	
	Размеры:	
	Длина, мм	300
	Ширина, мм	220
	Высота, мм	30
	Объем, мл	1500
6. Лоток общего назначения, многоразового использования, 45 шт. 32.50.50.190-00001130	Предназначен для проведения различных медицинских манипуляций в условиях клиник, больниц, лабораторий, бытовых условиях: размещения различного колющего, режущего стерильного инструмента; раздачи лекарственных средств; сбора различных биологических жидкостей; поднос и хранение термометров, пипеток	
	Материал изготовления: Нержавеющая сталь, устойчивая к дезинфицирующим растворам и действию высоких температур	
	Размеры:	
	Длина, мм	400
	Ширина, мм	300
	Высота, мм	45
	Объем, мл	3000

Подписи сторон

Заказчик
И.о. главного врача КОГБУЗ «КОКБ»

_____ С.А. Бакин

Поставщик
Директор ООО ТД «РусМед»

_____ А.И. Шохонов

Государственный контракт № 0340200003320003620001
на поставку лекарственного(-ых) препарата(-ов) для медицинского применения (МНН: Лидокаин; Метамизол натрия; Парацетамол; Тизанидин; Кеторолак; Мелоксикам; Гентамицин; Калия хлорид; Смектит диоктаэдрический)
Рег.№ 2434601121120000507

г.Киров "06" мая 2020г.

КОГБУЗ «Кировская областная клиническая больница», именуемое в дальнейшем **«Заказчик»**, в лице исполняющего обязанности главного врача Бакина Сергея Анатольевича, действующего на основании Устава, с одной стороны и

Акционерное общество «Р-Фарм», именуемое в дальнейшем **«Поставщик»**, в лице генерального директора Игнатьева Василия Геннадьевича, действующего на основании Устава, с другой стороны, здесь и далее именуемые «Стороны», в порядке ст.83.2. Федерального закона от 5 апреля 2013 г. № 44-ФЗ «О контрактной системе в сфере закупок товаров, работ, услуг для обеспечения государственных и муниципальных нужд» (далее - Федеральный закон о контрактной системе), по результатам аукциона в электронной форме, объявленного Извещением от "31" марта 2020 г. № 0340200003320003620, на основании протокола от «20» апреля 2020 г. № 0340200003320003620-3, заключили настоящий государственный контракт (далее - Контракт) о нижеследующем:

1. Предмет Контракта

1.1. В соответствии с Контрактом Поставщик обязуется в порядке и сроки, предусмотренные Контрактом, осуществить поставку лекарственного препарата для медицинского применения (МНН: Лидокаин; Метамизол натрия; Парацетамол; Тизанидин; Кеторолак; Мелоксикам; Гентамицин; Калия хлорид; Смектит диоктаэдрический) (код ОКПД2 – 21.20.10.231; 21.20.10.116; 21.20.10.231; 21.20.10.232; 21.20.10.232; 21.20.10.225; 21.20.10.221; 21.20.10.221; 21.20.10.156; 21.20.10.134) (далее - Товар) в соответствии со Спецификацией (приложение № 1 к Контракту), а Заказчик обязуется в порядке и сроки, предусмотренные Контрактом, принять и оплатить поставленный Товар.

1.2. Номенклатура Товара и его количество определяются Спецификацией (приложение № 1 к Контракту), технические показатели - Техническими характеристиками (приложение № 2 к Контракту).

1.3. Поставка Товара осуществляется с разгрузкой транспортного средства в следующем порядке:

Поставщик доставляет Товар Заказчику по адресу: 610027, г. Киров, ул. Воровского, д. 42 (далее - Место доставки).

1.4.ИКЗ: 202434601121143450100103400012120000

2. Цена Контракта

НМЦ= 978 674,00

2.1. Цена Контракта и валюта платежа устанавливаются в российских рублях.

2.2. Цена Контракта составляет **795 106,63 (семьсот девяносто пять тысяч сто шесть рублей 63 копейки)**, в том числе НДС 10 %.

Сумма, подлежащая уплате заказчиком юридическому лицу или физическому лицу, в том числе зарегистрированному в качестве индивидуального предпринимателя, уменьшается на размер налогов, сборов и иных обязательных платежей в бюджеты бюджетной системы Российской Федерации, связанных с оплатой контракта, если в соответствии с законодательством Российской Федерации о налогах и сборах такие налоги, сборы и иные обязательные платежи подлежат уплате в бюджеты бюджетной системы Российской Федерации заказчиком.

2.3. Цена Контракта включает в себя стоимость товара, стоимость упаковки, страхования, хранения, стоимость доставки до Заказчика (разгрузки на складе Заказчика), все установленные налоги, включая НДС (если Поставщик является плательщиком НДС), таможенные пошлины и другие обязательные платежи, выплаченные или подлежащие выплате.

2.4. Цена Контракта является твердой и определяется на весь срок его исполнения, за исключением случаев, предусмотренных пунктами 2.5 и 2.6 Контракта.

2.5. Цена Контракта может быть изменена, если по предложению Заказчика увеличивается предусмотренное Контрактом количество Товара не более чем на десять процентов или уменьшается предусмотренное Контрактом количество Товара не более чем на десять процентов. При этом по соглашению Сторон допускается изменение, с учетом положений бюджетного законодательства Российской Федерации, цены Контракта пропорционально дополнительному количеству Товара, исходя из установленной в Контракте цены единицы Товара, но не более чем на десять процентов цены Контракта. При уменьшении предусмотренного Контрактом количества Товара Стороны Контракта обязаны уменьшить цену Контракта исходя из цены единицы Товара. Цена единицы дополнительно поставляемого Товара или цена единицы Товара при уменьшении предусмотренного Контрактом количества поставляемого Товара должна определяться как частное от деления первоначальной цены Контракта на предусмотренное в Контракте количество Товара.

2.6. По соглашению Сторон цена Контракта может быть снижена без изменения

предусмотренного Контрактом количества Товара и иных условий Контракта.

3. Взаимодействие Сторон

3.1. Поставщик обязан:

3.1.1. поставить Товар, соответствующий требованиям законодательства Российской Федерации, в соответствии с условиями Контракта, в полном объеме, надлежащего качества и в установленные сроки;

3.1.2. представлять по требованию Заказчика информацию и документы, относящиеся к предмету Контракта;

3.1.3. незамедлительно информировать Заказчика обо всех обстоятельствах, препятствующих исполнению Контракта;

3.1.4. устранять своими силами и за свой счет допущенные недостатки при поставке Товара;

3.1.5. Передать Товар, являющейся собственностью Поставщика, полностью свободным от прав третьих лиц, не состоящее в споре и под арестом, не являющееся предметом залога и т.п.

3.2. Поставщик вправе:

3.2.1. требовать от Заказчика приемки поставленного Товара в Месте доставки;

3.2.2. требовать от Заказчика предоставления имеющейся у него информации, необходимой для исполнения обязательств по Контракту;

3.2.3. требовать от Заказчика своевременной оплаты поставленного Товара в порядке и на условиях, предусмотренных Контрактом.

3.3. Заказчик обязан:

3.3.1. предоставлять Поставщику всю имеющуюся у него информацию и документы, относящиеся к предмету Контракта и необходимые для исполнения Поставщиком обязательств по Контракту;

3.3.2. своевременно принять и оплатить поставленный Товар;

3.4. Заказчик вправе:

3.4.1. требовать от Поставщика надлежащего исполнения обязательств, предусмотренных Контрактом;

3.4.2. запрашивать у Поставщика информацию об исполнении им обязательств по Контракту;

3.4.3. проверять в любое время ход исполнения Поставщиком обязательств по Контракту, в том числе осуществлять контроль сроков поставки Товара в соответствии с условиями Контракта;

3.4.4. осуществлять выборочную проверку качества поставляемого Товара, в том числе после приемки Товара;

3.4.5. требовать от Поставщика устранения недостатков, допущенных при исполнении Контракта, за его счет;

3.4.6. отказаться от приемки Товара, не соответствующего условиям Контракта, и потребовать безвозмездного устранения недостатков;

3.4.7. привлекать экспертов, экспертные организации к проведению экспертизы поставленного Товара и для проверки соответствия исполнения Поставщиком обязательств по Контракту требованиям, установленным Контрактом.

4. Упаковка и маркировка. Условия транспортировки

4.1. Поставка товара осуществляется в упаковке, соответствующей требованиям стандартов, технических условий и обеспечивающей сохранность товара при его транспортировке и хранении.

4.2. Поставка товара осуществляется с соблюдением температурного режима на всем пути следования в соответствии с требованиями условий поставки, установленных производителем товара в нормативно-технической документации или инструкции по применению товара.

4.3 Транспортная тара и упаковка маркируются в соответствии с требованиями Федерального закона от 12.04.2010г. № 61-ФЗ «Об обращении лекарственных средств». Каждая упаковка должна содержать инструкцию на русском языке.

4.4. Поставщик должен обеспечить упаковку Товара, способную предотвратить его повреждение или порчу во время транспортировки к Месту доставки. Упаковка Товара должна полностью обеспечивать условия транспортировки Товара.

При определении габаритов упаковки Товара и его веса с упаковкой необходимо учитывать удаленность Мест доставки и отсутствие грузоподъемных средств в пунктах по пути следования Товара.

4.5. Вся упаковка должна иметь следующую маркировку:

Наименование Товара: _____

Государственный контракт N _____

Заказчик: (наименование) _____

Поставщик: (наименование (для юридического лица), фамилия, имя, отчество (при наличии) (для физического лица)) _____

Пункт назначения: _____

Грузоотправитель: _____

Ящик/контейнер N _____, всего ящиков/контейнеров _____
Размеры (высота, длина, ширина) _____
Вес брутто _____ кг
Вес нетто _____ кг.

4.6. Каждый ящик/контейнер должны сопровождать два экземпляра упаковочного листа с описанием Товара, указанием веса нетто, веса брутто, количества Товара, указанием номера и даты Контракта (далее - Упаковочный лист). Один Упаковочный лист с приложением документов, предусмотренных пунктом 5.3 Контракта, должен находиться внутри ящика/контейнера, другой - крепиться с внешней стороны ящика/контейнера в водонепроницаемом конверте.

4.7. Поставщик обязан обеспечить в соответствии с требованиями законодательства Российской Федерации надлежащие условия хранения и температурный режим, необходимые для соблюдения условий транспортировки Товара, определенные нормативной документацией на Товар и инструкцией по медицинскому применению Товара.

5. Поставка Товара

5.1. Поставка Товара осуществляется Поставщиком в Место доставки на условиях, предусмотренных пунктом 1.3 Контракта, в сроки, определенные Календарным планом (приложение № 3 к Контракту).

Для растворов, изготовленных аптечными организациями, поставка товара осуществляется ежедневно с 9 до 12 часов Поставщиком по заявкам Заказчика (в форме требования-накладной), передаваемым посредством факсимильной или иными способами электронной связи, **в течение 3 (трех) рабочих дней** с момента направления заявки.

Поставка товара промышленного изготовления осуществляется по заявкам Заказчика **в течение 10 (десяти) календарных дней с момента направления заявки.** Количество и объем заявок зависят от потребности Заказчика, возникшей в период действия Контракта.

Поставка товара без заявки Заказчика или поставка товара в объеме отличном от предусмотренного заявкой Заказчика не допускается.

Поставка по направленной заявке осуществляется в полном объеме, частичная поставка не допускается.

Датой поставки товара считается дата поступления всего заявленного товара в полном объеме с предоставлением документов, указанных в п. 5.3, 6.3 Контракта. При невыполнении данного условия, товар считается не поставленным, принятию и оплате не подлежит

Направление заявок осуществляется по факсу, электронной почте, указанных в разделе «Адреса и реквизиты сторон».

Количество и объем заявок зависят от финансирования Заказчика.

5.2. Фактической датой поставки считается дата, указанная в товарной накладной и Акте приема-передачи Товара (приложение № 4 к Контракту).

5.3. При поставке Товара Поставщик обязан представить следующие документы:

а) копию регистрационного удостоверения лекарственного препарата, выданного уполномоченным органом;

б) товарную накладную, составленную по форме в соответствии с законодательством Российской Федерации;

в) счет, счет-фактуру;

г) Акт приема-передачи Товара (приложение № 4 к Контракту) в двух экземплярах один экземпляр для Заказчика и один экземпляр для Поставщика;

д) копии сертификата соответствия и (или) декларацию о соответствии (если данный товар входи в единый перечень продукции, подлежащей обязательной сертификации и декларированию);

е) инструкции по использованию товара на русском языке.

На всех документах, перечисленных в пп. б), в), г) настоящего пункта, должны быть указаны наименование Заказчика, Поставщика, номер и дата Контракта, даты оформления и подписания документов.

5.4. Поставка Товара осуществляется в целых упаковках в соответствии с требованиями Федерального закона от 12.04.2010г. № 61-ФЗ «Об обращении лекарственных средств». При этом если количество Товара, поставляемого Заказчику во вторичной (потребительской) упаковке, превышает количество Товара, указанного в заявке, поставка Товара сверх количества, указанного заявке, осуществляется за счет Поставщика.

5.5. Риск случайной гибели или случайного повреждения Товара переходит к Заказчику с момента поставки товара. Факт передачи Товара оформляется путем подписания Сторонами товарных накладных и Акт приема-передачи Товара (приложение № 4 к Контракту).

6. Приемка Товара

6.1. Приемка поставленного Товара осуществляется в соответствии с требованиями законодательства Российской Федерации в ходе передачи Товара Заказчику в Месте доставки и включает в себя:

а) проверку по Упаковочным листам номенклатуры поставленного Товара на соответствие Спецификации (приложение № 1 к Контракту) и Техническим характеристикам (приложение № 2 к Контракту);

б) проверку полноты и правильности оформления комплекта документов, предусмотренных пунктом 5.3 Контракта;

в) контроль наличия/отсутствия внешних повреждений упаковки Товара;

г) проверку соблюдения температурного режима при хранении и транспортировке Товара (включается в случае необходимости).

6.2. Для проверки предоставленных Поставщиком результатов поставки, предусмотренных Контрактом, в части их соответствия условиям Контракта, Заказчиком проводится экспертиза Товара в порядке, предусмотренном статьей 94 Федерального закона о контрактной системе. Экспертиза может проводиться силами Заказчика или к ее проведению могут привлекаться эксперты, экспертные организации.

6.3. Приемка товара производится комиссией по приемке товара на складе Заказчика при условии поставки заявленной партии товара полном объеме, предоставления надлежащим образом оформленных документов на товар: копии сертификата соответствия и /или декларации о соответствии (если данный товар входит в единый перечень продукции, подлежащей обязательной сертификации и декларированию), копии регистрационного удостоверения, подтверждающие качество товара, его соответствие требованиям законодательства РФ и страну происхождения товара, а также инструкции по использованию товара на русском языке; счет-фактуры (счета), товарные накладные, акт приема-передачи и другие документы в соответствии с действующим законодательством) в срок не позднее 15 рабочих дней с даты поставки товара на склад заказчика.

6.4. Приемка результатов поставленного товара оформляется документом о приемке, который подписывается заказчиком (в случае создания приемочной комиссии подписывается всеми членами приемочной комиссии и утверждается заказчиком) (Приложение № 5 к Контракту).

6.5. При обнаружении несоответствия качества, количества и ассортимента товара данный факт отражается в акте о несоответствии товара, подписанный членами комиссии, о чем поставщик извещается уведомлением о вызове.

Акт о несоответствии товара, а также уведомление о вызове представителя направляются по электронной почте на адрес, указанный в разделе «Адреса и реквизиты сторон».

Дальнейшая приемка товара осуществляется только в присутствии уполномоченного представителя Поставщика. Представитель одногороднего Поставщика обязан явиться по вызову Заказчика не позднее чем на следующий рабочий день после получения вызова, иногороднего – не позднее трех рабочих после получения вызова, не считая времени, необходимого для проезда.

6.6. Товар, не соответствующий требованиям, указанным в законодательстве для определения качества товаров и Контракте считается не поставленным.

6.7. Согласно пункту 1 статьи 514 Гражданского кодекса Российской Федерации, в случае несоответствия товара требованиям контракта, а также документам, указанным в п. 5.3. Контракта, Заказчик отказывается от приемки товара и принимает его на ответственное хранение.

6.8. Поставщик обязан заменить товар не соответствующего качества или возвратить заказчику уплаченную за него стоимость в течение 5 (пяти) дней с момента предъявления претензии. Все расходы, связанные с возвратом некачественного товара, в том числе расходы в связи с проведением контроля качества товара несет Поставщик. Поставщик обязан возместить расходы, связанные с возвратом некачественного товара, в течение 5 (пяти) дней с момента предъявления претензии.

7. Выборочная проверка Товара

7.1. Заказчик имеет право осуществлять выборочную проверку поставляемого Товара, в том числе после приемки Товара.

7.2. Для проведения проверки Товара Заказчик направляет Поставщику запрос о предоставлении образцов каждой серии Товара для проведения анализа независимыми профильными экспертными организациями по контролю качества лекарственных средств. Забор образцов производится в 3-х кратном количестве упаковок Товара, необходимых для проведения одного анализа. Расходы, связанные с предоставлением образцов, несет Поставщик.

7.3. Выбор независимых профильных экспертных организаций по контролю качества лекарственных средств осуществляется Заказчиком.

7.4. Проверка Товара проводится за счет средств Заказчика.

7.5. Если по результатам проверки Товара определяется, что Товар не соответствует требованиям Контракта, несоответствующий условиям Контракта Товар забраковывается в объеме всей серии. При этом объем поставки и сумма Контракта остаются неизменными, а Поставщик обязан заменить забракованную серию Товара.

Расходы по проведению проверки Товара в случае, если по результатам проверки Товара определяется, что Товар не соответствует требованиям Контракта, несет Поставщик.

7.6. Заказчик имеет право потребовать замены всего поставленного Товара или проведения

проверки каждой поставляемой единицы Товара за счет Поставщика.

8. Гарантии

8.1. Поставщик гарантирует, что качество Товара соответствует требованиям государственных стандартов качества, предъявляемым к данному виду товара, требованиям законодательства Российской Федерации, требованиям Технических характеристик (Приложение № 2 к Контракту), что подтверждается: регистрационным удостоверением лекарственного препарата, выданного уполномоченным органом, и документом, подтверждающим соответствие Товара.

8.2. Остаточный срок годности Товара на дату поставки Заказчику должен соответствовать значению, указанному в Технических характеристиках (Приложение № 2 к Контракту). Срок годности Товара подтверждается инструкцией по медицинскому применению Товара на русском языке, а также информацией, указанной на русском языке на первичной упаковке Товара (за исключением первичной упаковки лекарственных растительных препаратов) и на вторичной (потребительской) упаковке.

9. Порядок расчетов

9.1. Оплата по Контракту осуществляется за счет средств территориальных внебюджетных фондов; средств, полученных от иной приносящей доход деятельности и средств областного бюджета в виде субсидий на иные цели (софинансирование расходов, возникающих при оказании гражданам Российской Федерации высокотехнологичной медицинской помощи по программам «Сердечно-сосудистая хирургия», «Абдоминальная хирургия», не включенной в базовую программу обязательного медицинского страхования).

9.2. Товар оплачивается Заказчиком, при условии поставки заявленной партии товара в полном объеме, в безналичной форме путем перечисления денежных средств на расчетный счет Поставщика в течение 30 календарных дней с даты приемки товара и подписания заказчиком документа о приемке (акт приемки товара (Приложение № 5 к Контракту), предусмотренного частью 7 статьи 94 Федеральным законом от 05.04.2013 № 44-ФЗ «О контрактной системе в сфере закупок товаров, работ, услуг для обеспечения государственных и муниципальных нужд».

10. Обеспечение исполнения Контракта

10.1. Обеспечение исполнения контракта предоставляется Поставщиком в размере 15 % от начальной (максимальной) цены контракта. Если при проведении аукциона начальная (максимальная) цена Контракта, указанная в извещении об осуществлении закупки, снижена Поставщиком на двадцать пять и более процентов, Поставщик предоставляет обеспечение исполнения Контракта с учетом положений статьи 37 Федерального закона от 05.04.2013 № 44-ФЗ «О контрактной системе в сфере закупок товаров, работ, услуг для обеспечения государственных и муниципальных нужд».

10.2. Исполнение Контракта может обеспечиваться предоставлением банковской гарантии, выданной банком и соответствующей требованиям статьи 45 Федерального закона о контрактной системе, или внесением денежных средств на указанный Заказчиком счет, на котором в соответствии с законодательством Российской Федерации учитываются операции со средствами, поступающими Заказчику. Способ обеспечения исполнения Контракта определяется Поставщиком самостоятельно.

10.3. Банковская гарантия должна быть безотзывной и соответствовать требованиям, установленным статьей 45 Федерального закона от 05.04.2013 № 44-ФЗ «О контрактной системе в сфере закупок товаров, работ, услуг для обеспечения государственных и муниципальных нужд».

10.4. В банковскую гарантию должно быть включено условие о праве Заказчика на бесспорное списание денежных средств со счета гаранта, если гарантом в срок не более чем пять рабочих дней не исполнено требование Заказчика об уплате денежной суммы по банковской гарантии, направленное до окончания срока действия банковской гарантии.

10.5. Срок действия банковской гарантии должен превышать срок действия Контракта не менее чем на один месяц.

10.6. Денежные средства, переданные в качестве обеспечения исполнения контракта, в том числе часть этих денежных средств, в случае уменьшения размера обеспечения исполнения контракта, возвращаются Поставщику не позднее, чем через 30 (тридцать) дней после даты исполнения Поставщиком своих обязательств по Контракту, в том числе обязательств по уплате неустойки (штрафов, пени).

10.7. В ходе исполнения контракта Поставщик вправе изменить способ обеспечения исполнения контракта и (или) предоставить заказчику взамен ранее предоставленного обеспечения исполнения контракта новое обеспечение исполнения контракта, размер которого может быть уменьшен в порядке и случаях, которые предусмотрены частями 7.2 и 7.3 ст.96 44-ФЗ.

10.8. В случае отзыва в соответствии с законодательством Российской Федерации у банка, предоставившего банковскую гарантию в качестве обеспечения исполнения контракта, лицензии на осуществление банковских операций Поставщик обязан предоставить новое обеспечение исполнения контракта не позднее одного месяца со дня надлежащего уведомления заказчиком поставщика о необходимости предоставить соответствующее обеспечение.

За каждый день просрочки исполнения поставщиком данного обязательства начисляется пеня.

10.9. По настоящему Контракту должны быть обеспечены обязательства Поставщиком по

возмещению убытков Заказчика, причиненных неисполнением или ненадлежащим исполнением обязательств по настоящему Контракту, а также обязанность по выплате неустойки (штрафа, пени), иных долгов, возникших у Поставщика перед Заказчиком.

10.10. Сумма обеспечения исполнения обязательств по контракту подлежит выплате Заказчику в качестве компенсации за убытки, оплаты неустойки, которые могут наступить вследствие неисполнения или ненадлежащего исполнения обязательств по контракту.

10.11. Антидемпинговые меры применяются в случаях, предусмотренных Федеральным законом от 05.04.2013 № 44-ФЗ «О контрактной системе в сфере закупок товаров, работ, услуг для обеспечения государственных и муниципальных нужд».

10.13. Реквизиты для перечисления обеспечения исполнения контракта:
ИНН 4346011211/ КПП 434501001
ОКПО 01928129/ОКТМО 33701000
КБК 80100000000000000000
Банковские реквизиты:
Получатель: Министерство финансов Кировской области
(КОГБУЗ «Кировская областная клиническая больница» л/с 05801000021)
расчетный счет: № 40302810100004000001
Наименование банка:
Отделение по Кировской области Волго-Вятского главного
управления Центрального банка Российской Федерации
(сокращенное наименование – Отделение Киров)
БИК 043304001

11. Ответственность Сторон

11.1. За неисполнение или ненадлежащее исполнение условий Контракта Стороны несут ответственность в соответствии с законодательством Российской Федерации.

В случае привлечения к исполнению Контракта соисполнителей, ответственность перед Заказчиком за неисполнение обязательств по Контракту несет Поставщик.

11.2. Размер штрафа устанавливается Контрактом в порядке, установленном Правилами определения размера штрафа, начисляемого в случае ненадлежащего исполнения заказчиком, неисполнения или ненадлежащего исполнения поставщиком (подрядчиком, исполнителем) обязательств, предусмотренных контрактом (за исключением просрочки исполнения обязательств заказчиком, поставщиком (подрядчиком, исполнителем), утвержденными постановлением Правительства Российской Федерации от 30 августа 2017 г. № 1042 (далее - Правила определения размера штрафа).

11.3. В случае просрочки исполнения Заказчиком обязательств, предусмотренных Контрактом, а также в иных случаях неисполнения или ненадлежащего исполнения Заказчиком обязательств, предусмотренных Контрактом, Поставщик вправе потребовать уплаты неустоек (штрафов, пеней).

11.4. Пеня начисляется за каждый день просрочки исполнения Заказчиком обязательства, предусмотренного Контрактом, начиная со дня, следующего после дня истечения установленного Контрактом срока исполнения обязательства. При этом размер пени устанавливается в размере одной трехсотой действующей на дату уплаты пеней ключевой ставки Центрального банка Российской Федерации от не уплаченной в срок суммы.

11.5. За каждый факт неисполнения Заказчиком обязательств, предусмотренных Контрактом, за исключением просрочки исполнения обязательств, предусмотренных Контрактом, Поставщик вправе взыскать с Заказчика штраф в размере 1 000,00 рублей.

11.6 Общая сумма начисленных штрафов за ненадлежащее исполнение Заказчиком обязательств, предусмотренных контрактом, не может превышать цену Контракта.

11.7. В случае просрочки исполнения Поставщиком обязательств, предусмотренных Контрактом, а также в иных случаях неисполнения или ненадлежащего исполнения Поставщиком обязательств, предусмотренных Контрактом, Заказчик в течение 20 дней, с момента возникновения права требования оплаты пени, направляет Поставщику претензионное письмо с требованием оплаты пени в течение 7 дней с даты получения претензионного письма, рассчитанной в соответствии с положениями законодательства и условиями Контракта.

11.8. Пеня начисляется за каждый день просрочки исполнения Поставщиком обязательства, предусмотренного Контрактом, в размере одной трехсотой действующей на дату уплаты пени ключевой ставки Центрального банка Российской Федерации от цены Контракта, уменьшенной на сумму, пропорциональную объему обязательств, предусмотренных Контрактом и фактически исполненных Поставщиком.

11.9. За каждый факт неисполнения или ненадлежащего исполнения Поставщиком обязательств, предусмотренных Контрактом, за исключением просрочки исполнения обязательств (в том числе гарантийного обязательства), предусмотренных Контрактом, Поставщик выплачивает Заказчику штраф в размере 10 % от цены Контракта

11.10. За каждый факт неисполнения или ненадлежащего исполнения Поставщиком обязательства, предусмотренного Контрактом, которое не имеет стоимостного выражения, Поставщик выплачивает Заказчику штраф в размере 1 000,00 рублей.

11.11. При неоплате (отказе от уплаты) Поставщиком пени, начисленной в соответствии с условиями Контракта, по истечении срока, указанного в претензионном письме, Заказчик имеет право удержать сумму пени из суммы, подлежащей оплате Поставщику за поставленные товары, которые приняты заказчиком, или в течение 40 дней с момента возникновения права требования оплаты пени направить в суд исковое заявление с требованием оплаты пени, рассчитанной в соответствии с положениями законодательства и Контракта за весь период просрочки исполнения.

11.11. Общая сумма начисленных штрафов за неисполнение или ненадлежащее исполнение Поставщиком обязательств, предусмотренных Контрактом, не может превышать цену Контракта.

11.12. Заказчик вправе вернуть обеспечение исполнения Контракта, уменьшенное на размер начисленных штрафов, пеней.

12. Срок действия Контракта, изменение и расторжение Контракта

12.1. Контракт вступает в силу с момента подписания и действует до «31» декабря 2021 г.

12.2. Все изменения Контракта должны быть совершены в письменном виде и оформлены дополнительными соглашениями к Контракту.

12.3. Контракт может быть расторгнут по соглашению Сторон, а также Стороны вправе в одностороннем порядке по письменному заявлению отказаться от его исполнения по основаниям, предусмотренным Контрактом и законодательством.

12.4. Заказчик вправе отказаться от исполнения Контракта в одностороннем внесудебном порядке в случаях:

12.4.1. Поставки Товара ненадлежащего качества с недостатками, которые не могут быть устранены в приемлемый для Заказчика срок;

12.4.2. Нарушение Поставщиком сроков поставки товара, предусмотренных контрактом, более чем на 14 календарных дней;

12.4.3. В иных случаях, предусмотренных гражданским законодательством.

12.5. Поставщик вправе отказаться от исполнения Контракта в одностороннем порядке в случаях:

12.5.1. Необоснованного уклонения Заказчика от принятия и (или) оплаты Товара.

12.6. В случае если Заказчиком проведена экспертиза поставленного Товара с привлечением экспертов, экспертных организаций, решение об одностороннем отказе от исполнения Контракта может быть принято Заказчиком только при условии, что по результатам экспертизы поставленного Товара в заключении эксперта, экспертной организации будут подтверждены нарушения условий Контракта, послужившие основанием для одностороннего отказа Заказчика от исполнения Контракта.

12.7. Заказчик обязан принять решение об одностороннем отказе от исполнения Контракта, если в ходе исполнения Контракта установлено, что Поставщик не соответствует установленным документацией о закупке требованиям к участникам закупки или предоставил недостоверную информацию о своем соответствии таким требованиям, что позволило ему стать победителем определения Поставщика.

13. Исключительные права

13.1. Поставщик настоящим гарантирует в период срока годности Товара отсутствие нарушения исключительных прав третьих лиц на результаты интеллектуальной деятельности, связанных с поставкой и использованием Товара.

13.2. Все убытки, понесенные Заказчиком в случае нарушения исключительных прав третьих лиц на результаты интеллектуальной деятельности при поставке и использовании Товара, в том числе вследствие отмены государственной регистрации Товара и невозможности его использования, включая судебные расходы и возмещение материального ущерба, возмещаются Поставщиком в полном объеме.

14. Обстоятельства непреодолимой силы

14.1. Стороны освобождаются от ответственности за полное или частичное неисполнение своих обязательств по Контракту, если их неисполнение явилось следствием обстоятельств непреодолимой силы.

14.2. Сторона, у которой возникли обстоятельства непреодолимой силы, обязана в течение 10 дней письменно информировать другую Сторону о случившемся и его причинах с приложением документов, удостоверяющих факт наступления обстоятельств непреодолимой силы.

14.3. Если, по мнению Сторон, исполнение Контракта может быть продолжено в порядке, действовавшем до возникновения обстоятельств непреодолимой силы, то срок исполнения обязательств по Контракту продлевается соразмерно времени, которое необходимо для учета действия этих обстоятельств и их последствий.

15. Уведомления

15.1. Любое уведомление, которое одна Сторона направляет другой Стороне в соответствии с Контрактом, высылается в виде высылается в виде факсимильных, электронных сообщений, по почте

и/или с курьером по адресу другой Стороны с подтверждением о получении.

16. Порядок урегулирования споров

16.1. Претензионный порядок досудебного урегулирования споров, вытекающих из Контракта, является для Сторон обязательным.

16.2. Допускается направление Сторонами претензионных писем иными способами: по факсу и электронной почте, экспресс-почтой.

16.3. Срок рассмотрения претензионного письма, за исключением случая, указанного п. 11.7. Контракта, и направления ответа на него составляет 10 (десять) рабочих дней со дня получения последнего адресатом.

16.4. В случае неурегулирования споров и разногласий в претензионном порядке они передаются на рассмотрение в Арбитражный суд Кировской области.

17. Заключительные положения

17.1. Во всем, что не предусмотрено Контрактом, Стороны руководствуются законодательством Российской Федерации.

17.2. Стороны обязуются незамедлительно информировать друг друга о возникших затруднениях, которые могут привести к невыполнению отдельных условий Контракта, для согласования и принятия необходимых мер.

17.3. Стороны обязаны извещать друг друга об изменениях своего адреса, номеров телефонов, иных реквизитов в срок не позднее 5 (пяти) дней с момента начала действий таких изменений.

17.4. Приложения к Контракту являются его неотъемлемой частью.

Приложения к Контракту:

Приложение № 1 - Спецификация;

Приложение № 2 - Технические характеристики;

Приложение № 3 - Календарный план;

Приложение № 4 Акт приема-передачи Товара;

Приложение № 5 - Акт приемки товара.

18. Реквизиты и подписи Сторон

Заказчик **КОГБУЗ «Кировская областная клиническая больница»** 610027, г. Киров, ул. Воровского,42, Тел.: (8332) 37-63-54 E-mail: kokb@mail.ru Р/с 40601810200003000001 В Отделении по Кировской области Волго-Вятского главного управления Центрального банка Российской Федерации ИНН 4346011211 КПП 434501001 БИК 043304001	Поставщик **Акционерное общество «Р-Фарм»** 123154, г. Москва, ул. Берзарина, 19, кор. 1 E-mail: kostin@rpharm.ru; av.belous@rpharm.ru; info@rpharm.ru, shabalina@rpharm.ru Телефон/факс: (495) 956-79-37/38 ИНН 7726311464 КПП 773401001 – по месту нахождения КПП 997550001– по месту постановки на учет в качестве крупнейшего налогоплательщика ОКПО 11275036 ОГРН 1027739700020 АО «РАЙФФАЙЗЕНБАНК» г. Москва р/с 40702810000000004885 к/с 30101810200000000700 БИК 044525700 ОКТМО 45371000 Дата постановки на налоговый учет: 31.10.2013
И.о. главного врача _____ С.А. Бакин	Генеральный директор _____ / В.Г. Игнатьев

Приложение № 1
к Контракту от "__" _____ 20__ г.
N 0340200003320003620000 1

СПЕЦИФИКАЦИЯ

N п/п	Наименование Товара в соответствии с единым справочником-каталогом лекарственных препаратов (далее - ЕСКЛП)		Торговое наименование, форма выпуска в соответствии с регистрационным удостоверением лекарственного препарата	Лекарственная форма в соответствии с ЕСКЛП	Дозировка в соответствии с ЕСКЛП	Единица измерения Товара в соответствии с ЕСКЛП	Цена за единицу измерения Товара, в том числе			Количество в единицах измерения Товара	Стоимость, в том числе		
	международное непатентованное или химическое или группировочное наименование	торговое наименование					без НДС	размер НДС (если облагается НДС)	итого		без НДС	размер НДС (если облагается НДС)	итого
1	2	3	4	5	6	7	8	9	10	11	12	13	14
1.	Лидокаин	Лидокаин	Лидокаин раствор для инъекций 20мг/мл 2мл №10	раствор для инъекций	20мг/мл	упаковка	31,19	3,12	34,31	2 250	70 179,55	7 017,95	77 197,50
2.	Лидокаин	Лидокаин	Лидокаин спрей для местного применения дозированный 4,6мг/доза 38г №1 (650доз)	спрей для местного применения дозированный	4,6мг/доза	упаковка	225,89	22,59	248,48	50	11 294,55	1 129,45	12 424,00
3.	Метамизол натрия	Анальгин	Анальгин раствор для внутривенного и внутримышечного введения 500мг/мл 2мл №10	раствор для внутривенного и внутримышечного введения	500мг/мл	упаковка	66,82	6,68	73,50	1 350	90 204,55	9 020,45	99 225,00
4.	Парацетамол	Парацетамо	Парацетамол-	раствор	10мг/	упаковка	55,71	5,57	61,28	1 100	61 280,00	6 128,00	67 408,00

		л-Алиум	Алиум раствор для инфузий 10мг/мл 100мл №1	для инфузий	мл								
5.	Тизанидин	Тизанидин-Тева	Тизанидин-Тева таблетки 4мг №30	таблетки	4мг	упаковка	80,57	8,06	88,63	300	24 171,82	2 417,18	26 589,00
6.	Кеторолак	Кеторолак-СОЛОфарм	Кеторолак-СОЛОфарм раствор для внутривенного и внутримышечного введения 30мг/мл 1мл №10	раствор для внутривенного и внутримышечного введения	30мг/мл	упаковка	50,73	5,07	55,80	7 800	395 672,73	39 567,27	435 240,00
7.	Мелоксикам	Мовасин	Мовасин раствор для внутримышечного введения 10мг/мл 1,5мл №5	раствор для внутримышечного введения	10мг/мл	упаковка	83,55	8,35	91,90	50	4 177,27	417,73	4 595,00
8.	Гентамицин	Гентамицин	Гентамицин раствор для внутривенного и внутримышечного введения 40мг/мл 2мл №10	раствор для внутривенного и внутримышечного введения	40мг/мл	упаковка	28,32	2,83	31,15	170	4 814,09	481,41	5 295,50
9.	Калия хлорид	Калия хлорид	Калия хлорид концентрат для приготовления раствора для инфузий 40мг/мл 10мл №10	концентрат для приготовления раствора для инфузий	40мг/мл	упаковка	43,50	4,35	47,85	550	23 925,00	2 392,50	26 317,50
10.	Смектит диоктаэдрический	Диосмектит	Диосмектит порошок для	порошок для	3г	упаковка	247,36	24,74	272,10	149	36 857,18	3 685,72	40 542,90

			приготовления суспензии для приема внутрь 3г №30	приготовления суспензии для приема внутрь			247,48	24,75	272,23	1	247,48	24,75	272,23
Итого:													**795 106,63**

Подписи сторон:

Заказчик
И.о. главного врача КОГБУЗ «КОКБ»

_____ С.А. Бакин

Поставщик
Генеральный директор АО «Р-Фарм»

_____ В.Г. Игнатьев

Приложение № 2
к Контракту от "__" _____ 20__ г.
N 0340200003320003620000 1

ТЕХНИЧЕСКИЕ ХАРАКТЕРИСТИКИ

N	Параметр	Требуемое значение
1.	Международное непатентованное наименование	1. Лидокаин 2. Лидокаин 3. Метамизол натрия 4. Парацетамол 5. Тизанидин 6. Кеторолак 7. Мелоксикам 8. Гентамицин 9. Калия хлорид 10. Смектит диоктаэдрический
2.	Торговое наименование	1. Лидокаин 2. Лидокаин 3. Анальгин 4. Парацетамол-Алиум 5. Тизанидин-Тева 6. Кеторолак-СОЛОфарм 7. Мовасин 8. Гентамицин 9. Калия хлорид 10. Диосмектит
3.	Наименование держателя или владельца регистрационного удостоверения лекарственного препарата, наименование производителя лекарственного препарата	1.Владелец, производитель: Общество с ограниченной ответственностью "Гротекс" (ООО "Гротекс") 2. Владелец, производитель: Открытое акционерное общество "Фармстандарт-Лексредства" (ОАО "Фармстандарт-Лексредства") 3. Владелец, производитель: ОАО "ДАЛЬХИМФАРМ" 4. Владелец, производитель: ООО "Производственная фармацевтическая компания "Алиум" 5.Держатель: Тева Фармацевтические Предприятия Лтд, Производитель: Тева Фармасьютикал Воркс Прайвэт Лимитед Компани 6. Владелец, производитель: Общество с ограниченной ответственностью "Гротекс" (ООО "Гротекс") 7. Держатель: Общество с ограниченной ответственностью "Биоком Инвест" (ООО "Биоком Инвест"), Производитель: Открытое акционерное общество "Акционерное Курганское общество медицинских препаратов и изделий "Синтез" (ОАО "Синтез") 8. Владелец, производитель: ОАО "ДАЛЬХИМФАРМ" 9. Владелец, производитель: Общество с ограниченной ответственностью "Гротекс" (ООО "Гротекс") 10. Владелец, производитель: Общество с ограниченной ответственностью "Фармакор

		продакшн" (ООО "Фармакор продакшн")
4.	Номер регистрационного удостоверения лекарственного препарата	1. ЛП-003014 2. Р N002739/01 3. Р N001051/02 4. ЛП-005138 5. ЛП-001812 6. ЛП-003884 7. ЛСР-003632/10 8. Р N003879/01 9. ЛП-003059 10. ЛСР-000247/08
5.	Код в соответствии с Общероссийским классификатором продукции по видам экономической деятельности	1. 21.20.10.231 2. 21.20.10.116 3. 21.20.10.231 4. 21.20.10.232 5. 21.20.10.232 6. 21.20.10.225 7. 21.20.10.221 8. 21.20.10.221 9. 21.20.10.156 10.21.20.10.134
6.	Единица измерения Товара	упаковка
7.	Количество Товара в единицах измерения	1. 2 250 2. 50 3. 1 350 4. 1 100 5. 300 6. 7 800 7. 50 8. 170 9. 550 10. 150
В случае заключения Контракта по результатам конкурентных процедур закупок:		
8.	Информация о Товаре:	
8.1.	Товар, произведенный на территории государств - членов Евразийского экономического союза:	

Торговое наименование лекарственного препарата	Лекарственная форма, дозировка лекарственного препарата, количество лекарственных форм во вторичной (потребительской) упаковке	Наименование страны происхождения Товара (с указанием данных документа, подтверждающего страну происхождения товара - при наличии)	Единица измерения	Количество в единицах измерения
1. Лидокаин	раствор для инъекций 20мг/мл 2мл №10	Россия	упаковка	2 250
2. Лидокаин	спрей для местного применения дозированный 4,6мг/доза 38г №1 (650доз)	Россия	упаковка	50

3. Анальгин	раствор для внутривенного и внутримышечного введения 500мг/мл 2мл №10	Россия	упаковка	1 350
4. Парацетамол-Алиум	раствор для инфузий 10мг/мл 100мл №1	Россия	упаковка	1 100
5. Кеторолак-СОЛОфарм	раствор для внутривенного и внутримышечного введения 30мг/мл 1мл №10	Россия	упаковка	7 800
6. Мовасин	раствор для внутримышечного введения 10мг/мл 1,5мл №5	Россия	упаковка	50
7. Гентамицин	раствор для внутривенного и внутримышечного введения 40мг/мл 2мл №10	Россия	упаковка	170
8. Калия хлорид	концентрат для приготовления раствора для инфузий 40мг/мл 10мл №10	Россия	упаковка	550
9. Диосмектит	порошок для приготовления суспензии для приема внутрь 3г №30	Россия	упаковка	150
Итого:				13 470

8.2.	Товар иностранного происхождения:

Торговое наименование лекарственного препарата	Лекарственная форма, дозировка лекарственного препарата, количество лекарственных форм во вторичной (потребительской) упаковке	Наименование страны происхождения Товара	Единица измерения	Количество в единицах измерения
1. Тизанидин-Тева	таблетки 4мг №30	Венгрия	упаковка	300
Итого:				300

Примечание:
в случае применения ограничений, предусмотренных постановлением Правительства Российской Федерации от 30.11.2015 N 1289 "Об ограничениях и условиях допуска происходящих из иностранных государств лекарственных препаратов, включенных в перечень жизненно необходимых и важнейших лекарственных препаратов, для целей осуществления закупок для обеспечения государственных и муниципальных нужд" <43>, при заключении и исполнении контракта не допускается замена лекарственного препарата конкретного производителя или страны его происхождения, указанных в заявке, содержащей предложение о поставке лекарственного препарата;

в случае применения условий допуска, предусмотренных подпунктом "г" пункта 8 приказа Министерства экономического развития Российской Федерации от 25 марта 2014 г. N 155 "Об условиях допуска товаров, происходящих из иностранных государств, для целей осуществления закупок товаров, работ, услуг для обеспечения государственных и муниципальных нужд" <44>, не допускается замена страны происхождения данных товаров, указанных в заявке, за исключением случая, когда в результате такой замены страной происхождения товаров будет являться государство - член Евразийского экономического союза.		
9.	Остаточный срок годности	На момент передачи Поставщиком товара остаточный срок годности товара должен составлять **не менее 9 месяцев** от установленного (указанного на упаковке).

Подписи сторон:

Заказчик	Поставщик
И.о. главного врача КОГБУЗ «КОКБ»	Генеральный директор АО «Р-Фарм»
_____ С.А. Бакин	_____ В.Г. Игнатьев

Приложение № 3
к Контракту от "__" _____ 20__ г.
N 03402000033200036200001

КАЛЕНДАРНЫЙ ПЛАН

Для растворов, изготовленных аптечными организациями, поставка товара осуществляется ежедневно с 9 до 12 часов Поставщиком по заявкам Заказчика (в форме требования-накладной), передаваемым посредством факсимильной или иными способами электронной связи, **в течение 3 (трех) рабочих дней** с момента направления заявки.

Поставка товара промышленного изготовления осуществляется по заявкам Заказчика **в течение 10 (десяти) календарных дней с момента направления заявки.**

Подписи сторон:

Заказчик	Поставщик
И.о. главного врача КОГБУЗ «КОКБ»	Генеральный директор АО «Р-Фарм»
_____ С.А. Бакин	_____ В.Г. Игнатьев

Приложение № 4
к Контракту от "__" _____ 20__ г.
N 03402000033200036200001

АКТ ПРИЕМА-ПЕРЕДАЧИ ТОВАРА
ПО ГОСУДАРСТВЕННОМУ КОНТРАКТУ
от "__" _____ 20__ № ____

"Поставщик" _____ (полностью наименование (для юридического лица), фамилия, имя, отчество (при наличии) (для физического лица) в лице_____, действующего на основании _____, с одной стороны, и "Заказчик" _____ (полностью наименование Заказчика/наименование (для юридического лица), фамилия, имя, отчество (при наличии) (для физического лица)) в лице _____, действующего на основании _____ (устав, положение, доверенность), с другой стороны, составили настоящий Акт о следующем:

Поставщик поставил, а Заказчик принял следующий Товар в соответствии со Спецификацией (приложение № 1 к Контракту) в установленные сроки:
1. Наименование Товара:
2. Единица измерения:
3. Количество в единицах измерения:
4. Стоимость _____ (сумма прописью) руб. ____ коп.
В том числе
- НДС __% _____ (сумма прописью) руб. __ коп. (если облагается НДС)
- оптовая надбавка _____ (сумма прописью) руб. __ коп. (если применяется)
5. Серия Товара _____
6. Срок годности Товара: _____

Представленные документы подтверждают соответствие Товара установленным законодательством Российской Федерации требованиям и остаточному сроку годности.

К настоящему Акту прилагаются следующие документы, подтверждающие поставку Товара:
1. Товарная накладная от "__" _____ 20__ г. № _____
2. Счет-фактура от "__" _____ 20__ г. N _____
3. Копия регистрационного удостоверения лекарственного препарата от "__" _____ 20__ г. № _____
4. Копии сертификата соответствия и (или) декларацию о соответствии (если данный товар входи в единый перечень продукции, подлежащей обязательной сертификации и декларированию) № _____ от _____
6. Инструкция(ии) по медицинскому применению Товара на русском языке.

Подписи сторон:

Заказчик	Поставщик
И.о. главного врача КОГБУЗ «КОКБ»	Генеральный директор АО «Р-Фарм»
_____ С.А. Бакин	_____ В.Г. Игнатьев

Приложение № 5
к Контракту от "__" _____ 20__ г.
N 03402000033200036200001

Утверждаю:
И.о. главного врача КОГБУЗ «Кировская областная клиническая больница»
_____С.А. Бакин
«_____» _____20___г.

Акт
приемки товаров по контрактам, заключаемых КОГБУЗ «Кировская областная клиническая больница» от «____»_____20___г.

Место приёмки товара: _____
Подразделение: _____
Дата начала приемки товара: _____
Дата окончания приемки товара: _____
Упаковка (повреждена, вскрыта, не вскрыта): _____
Упаковка производителя _____
Товарная накладная: _____
Производитель: _____
Поставщик: _____
Контракт на поставку товара: _____
Сертификат соответствия Госстандарта России: _____

N п/п	**Наименование товара**	**Ед. изм.**	**Кол-во**	**Цена за ед., руб.**	**Сумма, руб.**
1					

Согласно условиям Контракта Заказчик провел экспертизу поставленного товара. По результатам экспертизы установлено следующее:

Члены комиссии предупреждены об ответственности за подписание акта, содержащего данные, не соответствующие действительности.

Члены комиссии
1 _____
2 _____
3 _____
4 _____
5 _____

Подписи сторон:

Заказчик
И.о. главного врача КОГБУЗ «КОКБ»

_____ С.А. Бакин

Поставщик
Генеральный директор АО «Р-Фарм»

_____ В.Г. Игнатьев

Государственный контракт № 0340200003320003747000 1
на поставку лекарственного(-ых) препарата(-ов)
для медицинского применения (МНН: Инсулин растворимый [человеческий генно-инженерный])
Рег.№ 2434601121120000510

г.Киров "06" мая 2020г.

КОГБУЗ «Кировская областная клиническая больница», именуемое в дальнейшем **«Заказчик»**, в лице исполняющего обязанности главного врача Бакина Сергея Анатольевича, действующего на основании Устава, с одной стороны и

Акционерное общество «Р-Фарм», именуемое в дальнейшем **«Поставщик»**, в лице генерального директора Игнатьева Василия Геннадьевича, действующего на основании Устава, с другой стороны, здесь и далее именуемые «Стороны», в порядке ст.83.2. Федерального закона от 5 апреля 2013 г. № 44-ФЗ «О контрактной системе в сфере закупок товаров, работ, услуг для обеспечения государственных и муниципальных нужд» (далее - Федеральный закон о контрактной системе), по результатам аукциона в электронной форме, объявленного Извещением от «01» апреля 2020 г. № 0340200003320003747, на основании протокола от «21» апреля 2020 г. № 0340200003320003747-3, заключили настоящий государственный контракт (далее - Контракт) о нижеследующем:

1. Предмет Контракта

1.1. В соответствии с Контрактом Поставщик обязуется в порядке и сроки, предусмотренные Контрактом, осуществить поставку **лекарственных препаратов ((**МНН: Инсулин растворимый [человеческий генно-инженерный]) (код ОКПД2 – 21.20.10.119) (далее - Товар) в соответствии со Спецификацией (приложение № 1 к Контракту), а Заказчик обязуется в порядке и сроки, предусмотренные Контрактом, принять и оплатить поставленный Товар.

1.2. Номенклатура Товара и его количество определяются Спецификацией (приложение № 1 к Контракту), технические показатели - Техническими характеристиками (приложение № 2 к Контракту).

1.3. Поставка Товара осуществляется с разгрузкой транспортного средства в следующем порядке:

Поставщик доставляет Товар Заказчику по адресу: 610027, г. Киров, ул. Воровского, д. 42 (далее - Место доставки).

1.4.ИКЗ: 202434601121143450100103790012120000

2. Цена Контракта

НМЦ= 75 600,00

2.1. Цена Контракта и валюта платежа устанавливаются в российских рублях.

2.2. Цена Контракта составляет **71 442,00 (семьдесят одна тысяча четыреста сорок два рубля 00 копеек)**, в том числе НДС 10%.

Сумма, подлежащая уплате заказчиком юридическому лицу или физическому лицу, в том числе зарегистрированному в качестве индивидуального предпринимателя, уменьшается на размер налогов, сборов и иных обязательных платежей в бюджеты бюджетной системы Российской Федерации, связанных с оплатой контракта, если в соответствии с законодательством Российской Федерации о налогах и сборах такие налоги, сборы и иные обязательные платежи подлежат уплате в бюджеты бюджетной системы Российской Федерации заказчиком.

2.3. Цена Контракта включает в себя стоимость товара, стоимость упаковки, страхования, хранения, стоимость доставки до Заказчика (разгрузки на складе Заказчика), все установленные налоги, включая НДС (если Поставщик является плательщиком НДС), таможенные пошлины и другие обязательные платежи, выплаченные или подлежащие выплате.

2.4. Цена Контракта является твердой и определяется на весь срок его исполнения, за исключением случаев, предусмотренных пунктами 2.5 и 2.6 Контракта.

2.5. Цена Контракта может быть изменена, если по предложению Заказчика увеличивается предусмотренное Контрактом количество Товара не более чем на десять процентов или уменьшается предусмотренное Контрактом количество Товара не более чем на десять процентов. При этом по соглашению Сторон допускается изменение, с учетом положений бюджетного законодательства Российской Федерации, цены Контракта пропорционально дополнительному количеству Товара, исходя из установленной в Контракте цены единицы Товара, но не более чем на десять процентов цены Контракта. При уменьшении предусмотренного Контрактом количества Товара Стороны Контракта обязаны уменьшить цену Контракта исходя из цены единицы Товара. Цена единицы дополнительно поставляемого Товара или цена единицы Товара при уменьшении предусмотренного Контрактом количества поставляемого Товара должна определяться как частное от деления первоначальной цены Контракта на предусмотренное в Контракте количество Товара.

2.6. По соглашению Сторон цена Контракта может быть снижена без изменения предусмотренного Контрактом количества Товара и иных условий Контракта.

3. Взаимодействие Сторон

3.1. Поставщик обязан:

3.1.1. поставить Товар, соответствующий требованиям законодательства Российской Федерации, в соответствии с условиями Контракта, в полном объеме, надлежащего качества и в установленные сроки;

3.1.2. представлять по требованию Заказчика информацию и документы, относящиеся к предмету Контракта;

3.1.3. незамедлительно информировать Заказчика обо всех обстоятельствах, препятствующих исполнению Контракта;

3.1.4. устранять своими силами и за свой счет допущенные недостатки при поставке Товара;

3.1.5. Передать Товар, являющейся собственностью Поставщика, полностью свободным от прав третьих лиц, не состоящее в споре и под арестом, не являющееся предметом залога и т.п.

3.2. Поставщик вправе:

3.2.1. требовать от Заказчика приемки поставленного Товара в Месте доставки;

3.2.2. требовать от Заказчика предоставления имеющейся у него информации, необходимой для исполнения обязательств по Контракту;

3.2.3. требовать от Заказчика своевременной оплаты поставленного Товара в порядке и на условиях, предусмотренных Контрактом.

3.3. Заказчик обязан:

3.3.1. предоставлять Поставщику всю имеющуюся у него информацию и документы, относящиеся к предмету Контракта и необходимые для исполнения Поставщиком обязательств по Контракту;

3.3.2. своевременно принять и оплатить поставленный Товар;

3.4. Заказчик вправе:

3.4.1. требовать от Поставщика надлежащего исполнения обязательств, предусмотренных Контрактом;

3.4.2. запрашивать у Поставщика информацию об исполнении им обязательств по Контракту;

3.4.3. проверять в любое время ход исполнения Поставщиком обязательств по Контракту, в том числе осуществлять контроль сроков поставки Товара в соответствии с условиями Контракта;

3.4.4. осуществлять выборочную проверку качества поставляемого Товара, в том числе после приемки Товара;

3.4.5. требовать от Поставщика устранения недостатков, допущенных при исполнении Контракта, за его счет;

3.4.6. отказаться от приемки Товара, не соответствующего условиям Контракта, и потребовать безвозмездного устранения недостатков;

3.4.7. привлекать экспертов, экспертные организации к проведению экспертизы поставленного Товара и для проверки соответствия исполнения Поставщиком обязательств по Контракту требованиям, установленным Контрактом.

4. Упаковка и маркировка. Условия транспортировки

4.1. Поставка товара осуществляется в упаковке, соответствующей требованиям стандартов, технических условий и обеспечивающей сохранность товара при его транспортировке и хранении.

4.2. Поставка товара осуществляется с соблюдением температурного режима на всем пути следования в соответствии с требованиями условий поставки, установленных производителем товара в нормативно-технической документации или инструкции по применению товара.

4.3 Транспортная тара и упаковка маркируются в соответствии с требованиями Федерального закона от 12.04.2010г. № 61-ФЗ «Об обращении лекарственных средств». Каждая упаковка должна содержать инструкцию на русском языке.

4.4. Поставщик должен обеспечить упаковку Товара, способную предотвратить его повреждение или порчу во время транспортировки к Месту доставки. Упаковка Товара должна полностью обеспечивать условия транспортировки Товара.

При определении габаритов упаковки Товара и его веса с упаковкой необходимо учитывать удаленность Мест доставки и отсутствие грузоподъемных средств в пунктах по пути следования Товара.

4.5. Вся упаковка должна иметь следующую маркировку:

Наименование Товара: _____

Государственный контракт N _____

Заказчик: (наименование) _____

Поставщик: (наименование (для юридического лица), фамилия, имя, отчество (при наличии) (для физического лица)) _____

Пункт назначения: _____

Грузоотправитель: _____

Ящик/контейнер N _____, всего ящиков/контейнеров _____

Размеры (высота, длина, ширина) _____
Вес брутто _____ кг
Вес нетто _____ кг.

4.6. Каждый ящик/контейнер должны сопровождать два экземпляра упаковочного листа с описанием Товара, указанием веса нетто, веса брутто, количества Товара, указанием номера и даты Контракта (далее - Упаковочный лист). Один Упаковочный лист с приложением документов, предусмотренных пунктом 5.3 Контракта, должен находиться внутри ящика/контейнера, другой - крепиться с внешней стороны ящика/контейнера в водонепроницаемом конверте.

4.7. Поставщик обязан обеспечить в соответствии с требованиями законодательства Российской Федерации надлежащие условия хранения и температурный режим, необходимые для соблюдения условий транспортировки Товара, определенные нормативной документацией на Товар и инструкцией по медицинскому применению Товара.

5. Поставка Товара

5.1. Поставка Товара осуществляется Поставщиком в Место доставки на условиях, предусмотренных пунктом 1.3 Контракта, в сроки, определенные Календарным планом (приложение № 3 к Контракту).

Для растворов, изготовленных аптечными организациями, поставка товара осуществляется ежедневно с 9 до 12 часов Поставщиком по заявкам Заказчика (в форме требования-накладной), передаваемым посредством факсимильной или иными способами электронной связи, **в течение 3 (трех) рабочих дней** с момента направления заявки.

Поставка товара промышленного изготовления осуществляется по заявкам Заказчика **в течение 10 (десяти) календарных дней с момента направления заявки.**

Количество и объем заявок зависят от потребности Заказчика, возникшей в период действия Контракта.

Поставка товара без заявки Заказчика или поставка товара в объеме отличном от предусмотренного заявкой Заказчика не допускается.

Поставка по направленной заявке осуществляется в полном объеме, частичная поставка не допускается.

Датой поставки товара считается дата поступления всего заявленного товара в полном объеме с предоставлением документов, указанных в п. 5.3, 6.3 Контракта. При невыполнении данного условия, товар считается не поставленным, принятию и оплате не подлежит

Направление заявок осуществляется по факсу, электронной почте, указанных в разделе «Адреса и реквизиты сторон».

Количество и объем заявок зависят от финансирования Заказчика.

5.2. Фактической датой поставки считается дата, указанная в товарной накладной и Акте приема-передачи Товара (приложение № 4 к Контракту).

5.3. При поставке Товара Поставщик обязан представить следующие документы:

а) копию регистрационного удостоверения лекарственного препарата, выданного уполномоченным органом;

б) протокол согласования цен поставки Товара, включенного в перечень жизненно необходимых и важнейших лекарственных препаратов, составленный по форме в соответствии с законодательством Российской Федерации (при поставке Товара, включенного в перечень жизненно необходимых и важнейших лекарственных препаратов);

в) товарную накладную, составленную по форме в соответствии с законодательством Российской Федерации;

г) счет, счет-фактуру;

д) Акт приема-передачи Товара (приложение № 4 к Контракту) в двух экземплярах один экземпляр для Заказчика и один экземпляр для Поставщика;

е) копии сертификата соответствия и (или) декларацию о соответствии (если данный товар входи в единый перечень продукции, подлежащей обязательной сертификации и декларированию);

ё) инструкции по использованию товара на русском языке.

5.4. Поставка Товара осуществляется в целых упаковках в соответствии с требованиями Федерального закона от 12.04.2010г. № 61-ФЗ «Об обращении лекарственных средств». При этом если количество Товара, поставляемого Заказчику во вторичной (потребительской) упаковке, превышает количество Товара, указанного в заявке, поставка Товара сверх количества, указанного заявке, осуществляется за счет Поставщика.

5.5. Риск случайной гибели или случайного повреждения Товара переходит к Заказчику с момента поставки товара. Факт передачи Товара оформляется путем подписания Сторонами товарных накладных и Акт приема-передачи Товара (приложение № 4 к Контракту).

6. Приемка Товара

6.1. Приемка поставленного Товара осуществляется в соответствии с требованиями законодательства Российской Федерации в ходе передачи Товара Заказчику в Месте доставки и

включает в себя:

а) проверку по Упаковочным листам номенклатуры поставленного Товара на соответствие Спецификации (приложение № 1 к Контракту) и Техническим характеристикам (приложение № 2 к Контракту);

б) проверку полноты и правильности оформления комплекта документов, предусмотренных пунктом 5.3 Контракта;

в) контроль наличия/отсутствия внешних повреждений упаковки Товара;

г) проверку соблюдения температурного режима при хранении и транспортировке Товара (включается в случае необходимости).

6.2. Для проверки предоставленных Поставщиком результатов поставки, предусмотренных Контрактом, в части их соответствия условиям Контракта, Заказчиком проводится экспертиза Товара в порядке, предусмотренном статьей 94 Федерального закона о контрактной системе. Экспертиза может проводиться силами Заказчика или к ее проведению могут привлекаться эксперты, экспертные организации.

6.3. Приемка товара производится комиссией по приемке товара на складе Заказчика при условии поставки заявленной партии товара в полном объеме, предоставления надлежащим образом оформленных документов на товар: копии сертификата соответствия и /или декларации о соответствии (если данный товар входит в единый перечень продукции, подлежащей обязательной сертификации и декларированию), копии регистрационного удостоверения, подтверждающие качество товара, его соответствие требованиям законодательства РФ и страну происхождения товара, а также инструкции по использованию товара на русском языке; протокол согласования цен ЖНВЛ, счет-фактуры (счета), товарные накладные, акт приема-передачи и другие документы в соответствии с действующим законодательством) в срок не позднее 15 рабочих дней с даты поставки товара на склад заказчика.

6.4. Приемка результатов поставленного товара оформляется документом о приемке, который подписывается заказчиком (в случае создания приемочной комиссии подписывается всеми членами приемочной комиссии и утверждается заказчиком) (Приложение № 5 к Контракту).

6.5. При обнаружении несоответствия качества, количества и ассортимента товара данный факт отражается в акте о несоответствии товара, подписанный членами комиссии, о чем поставщик извещается уведомлением о вызове.

Акт о несоответствии товара, а также уведомление о вызове представителя направляются по электронной почте на адрес, указанный в разделе «Адреса и реквизиты сторон».

Дальнейшая приемка товара осуществляется только в присутствии уполномоченного представителя Поставщика. Представитель одногороднего Поставщика обязан явиться по вызову Заказчика не позднее чем на следующий рабочий день после получения вызова, иногороднего – не позднее трех рабочих после получения вызова, не считая времени, необходимого для проезда.

6.6. Товар, не соответствующий требованиям, указанным в законодательстве для определения качества товаров и Контракте считается не поставленным.

6.7. Согласно пункту 1 статьи 514 Гражданского кодекса Российской Федерации, в случае несоответствия товара требованиям контракта, а также документам, указанным в п. 5.3. Контракта, Заказчик отказывается от приемки товара и принимает его на ответственное хранение.

6.8. Поставщик обязан заменить товар не соответствующего качества или возвратить заказчику уплаченную за него стоимость в течение 5 (пяти) дней с момента предъявления претензии. Все расходы, связанные с возвратом некачественного товара, в том числе расходы в связи с проведением контроля качества товара несет Поставщик. Поставщик обязан возместить расходы, связанные с возвратом некачественного товара, в течение 5 (пяти) дней с момента предъявления претензии.

7. Выборочная проверка Товара

7.1. Заказчик имеет право осуществлять выборочную проверку поставляемого Товара, в том числе после приемки Товара.

7.2. Для проведения проверки Товара Заказчик направляет Поставщику запрос о предоставлении образцов каждой серии Товара для проведения анализа независимыми профильными экспертными организациями по контролю качества лекарственных средств. Забор образцов производится в 3-х кратном количестве упаковок Товара, необходимых для проведения одного анализа. Расходы, связанные с предоставлением образцов, несет Поставщик.

7.3. Выбор независимых профильных экспертных организаций по контролю качества лекарственных средств осуществляется Заказчиком.

7.4. Проверка Товара проводится за счет средств Заказчика.

7.5. Если по результатам проверки Товара определяется, что Товар не соответствует требованиям Контракта, несоответствующий условиям Контракта Товар забраковывается в объеме всей серии. При этом объем поставки и сумма Контракта остаются неизменными, а Поставщик обязан заменить забракованную серию Товара.

Расходы по проведению проверки Товара в случае, если по результатам проверки Товара определяется, что Товар не соответствует требованиям Контракта, несет Поставщик.

7.6. Заказчик имеет право потребовать замены всего поставленного Товара или проведения проверки каждой поставляемой единицы Товара за счет Поставщика.

8. Гарантии

8.1. Поставщик гарантирует, что качество Товара соответствует требованиям государственных стандартов качества, предъявляемым к данному виду товаров, законодательства Российской Федерации, Технических характеристик (Приложение № 2 к Контракту), что подтверждается: регистрационным удостоверением лекарственного препарата, выданного уполномоченным органом, и документом, подтверждающим соответствие Товара..

8.2. Остаточный срок годности Товара на дату поставки Заказчику должен соответствовать значению, указанному в Технических характеристиках (Приложение № 2 к Контракту). Срок годности Товара подтверждается инструкцией по медицинскому применению Товара на русском языке, а также информацией, указанной на русском языке на первичной упаковке Товара (за исключением первичной упаковки лекарственных растительных препаратов) и на вторичной (потребительской) упаковке.

9. Порядок расчетов

9.1. Оплата по Контракту осуществляется за счет средств территориальных внебюджетных фондов; средств, полученных от иной приносящей доход деятельности и средств областного бюджета в виде субсидий на иные цели (софинансирование расходов, возникающих при оказании гражданам Российской Федерации высокотехнологичной медицинской помощи по программам «Сердечно-сосудистая хирургия», «Абдоминальная хирургия», не включенной в базовую программу обязательного медицинского страхования.

9.2. Товар оплачивается Заказчиком, при условии поставки заявленной партии товара в полном объеме, в безналичной форме путем перечисления денежных средств на расчетный счет Поставщика в течение 30 календарных дней с даты приемки товара и подписания заказчиком документа о приемке (акт приемки товара (Приложение № 5 к Контракту), предусмотренного частью 7 статьи 94 Федеральным законом от 05.04.2013 № 44-ФЗ «О контрактной системе в сфере закупок товаров, работ, услуг для обеспечения государственных и муниципальных нужд».

10. Обеспечение исполнения Контракта

10.1. Обеспечение исполнения контракта предоставляется Поставщиком в размере 15 % от начальной (максимальной) цены контракта. Если при проведении аукциона начальная (максимальная) цена Контракта, указанная в извещении об осуществлении закупки, снижена Поставщиком на двадцать пять и более процентов, Поставщик предоставляет обеспечение исполнения Контракта с учетом положений статьи 37 Федерального закона от 05.04.2013 № 44-ФЗ «О контрактной системе в сфере закупок товаров, работ, услуг для обеспечения государственных и муниципальных нужд».

10.2. Исполнение Контракта может обеспечиваться предоставлением банковской гарантии, выданной банком и соответствующей требованиям статьи 45 Федерального закона о контрактной системе, или внесением денежных средств на указанный Заказчиком счет, на котором в соответствии с законодательством Российской Федерации учитываются операции со средствами, поступающими Заказчику. Способ обеспечения исполнения Контракта определяется Поставщиком самостоятельно.

10.3. Банковская гарантия должна быть безотзывной и соответствовать требованиям, установленным статьей 45 Федерального закона от 05.04.2013 № 44-ФЗ «О контрактной системе в сфере закупок товаров, работ, услуг для обеспечения государственных и муниципальных нужд».

10.4. В банковскую гарантию должно быть включено условие о праве Заказчика на бесспорное списание денежных средств со счета гаранта, если гарантом в срок не более чем пять рабочих дней не исполнено требование Заказчика об уплате денежной суммы по банковской гарантии, направленное до окончания срока действия банковской гарантии.

10.5. Срок действия банковской гарантии должен превышать предусмотренный контрактом срок исполнения обязательств, которые должны быть обеспечены такой банковской гарантией, не менее чем на один месяц, в том числе в случае его изменения в соответствии со статьей 95 ФЗ-44.

10.6. Денежные средства, переданные в качестве обеспечения исполнения контракта, в том числе часть этих денежных средств, в случае уменьшения размера обеспечения исполнения контракта, возвращаются Поставщику не позднее, чем через 30 (тридцать) дней после даты исполнения Поставщиком своих обязательств по Контракту, в том числе обязательств по уплате неустойки (штрафов, пени).

10.7. В ходе исполнения контракта Поставщик вправе изменить способ обеспечения исполнения контракта и (или) предоставить заказчику взамен ранее предоставленного обеспечения исполнения контракта новое обеспечение исполнения контракта, размер которого может быть уменьшен в порядке и случаях, которые предусмотрены частями 7.2 и 7.3 ст.96 44-ФЗ.

10.8. В случае отзыва в соответствии с законодательством Российской Федерации у банка, предоставившего банковскую гарантию в качестве обеспечения исполнения контракта, лицензии на осуществление банковских операций Поставщик обязан предоставить новое обеспечение исполнения контракта не позднее одного месяца со дня надлежащего уведомления заказчиком поставщика о необходимости предоставить соответствующее обеспечение.

За каждый день просрочки исполнения поставщиком данного обязательства начисляется пеня.

10.9. По настоящему Контракту должны быть обеспечены обязательства Поставщиком по возмещению убытков Заказчика, причиненных неисполнением или ненадлежащим исполнением обязательств по настоящему Контракту, а также обязанность по выплате неустойки (штрафа, пени), иных долгов, возникших у Поставщика перед Заказчиком.

10.10. Сумма обеспечения исполнения обязательств по контракту подлежит выплате Заказчику в качестве компенсации за убытки, оплаты неустойки, которые могут наступить вследствие неисполнения или ненадлежащего исполнения обязательств по контракту.

10.11. Антидемпинговые меры применяются в случаях, предусмотренных Федеральным законом от 05.04.2013 № 44-ФЗ «О контрактной системе в сфере закупок товаров, работ, услуг для обеспечения государственных и муниципальных нужд».

10.13. Реквизиты для перечисления обеспечения исполнения контракта:

ИНН 4346011211/ КПП 434501001
ОКПО 01928129/ОКТМО 33701000
КБК 80100000000000000000
Банковские реквизиты:
Получатель: Министерство финансов Кировской области
(КОГБУЗ «Кировская областная клиническая больница» л/с 05801000021)
расчетный счет: № 40302810100004000001
Наименование банка:
Отделение по Кировской области Волго-Вятского главного
управления Центрального банка Российской Федерации
(сокращенное наименование – Отделение Киров)
БИК 043304001

11. Ответственность Сторон

11.1. За неисполнение или ненадлежащее исполнение условий Контракта Стороны несут ответственность в соответствии с законодательством Российской Федерации.

В случае привлечения к исполнению Контракта соисполнителей, ответственность перед Заказчиком за неисполнение обязательств по Контракту несет Поставщик.

11.2. Размер штрафа устанавливается Контрактом в порядке, установленном Правилами определения размера штрафа, начисляемого в случае ненадлежащего исполнения заказчиком, неисполнения или ненадлежащего исполнения поставщиком (подрядчиком, исполнителем) обязательств, предусмотренных контрактом (за исключением просрочки исполнения обязательств заказчиком, поставщиком (подрядчиком, исполнителем), утвержденными постановлением Правительства Российской Федерации от 30 августа 2017 г. № 1042 (далее - Правила определения размера штрафа).

11.3. В случае просрочки исполнения Заказчиком обязательств, предусмотренных Контрактом, а также в иных случаях неисполнения или ненадлежащего исполнения Заказчиком обязательств, предусмотренных Контрактом, Поставщик вправе потребовать уплаты неустоек (штрафов, пеней).

11.4. Пеня начисляется за каждый день просрочки исполнения Заказчиком обязательства, предусмотренного Контрактом, начиная со дня, следующего после дня истечения установленного Контрактом срока исполнения обязательства. При этом размер пени устанавливается в размере одной трехсотой действующей на дату уплаты пеней ключевой ставки Центрального банка Российской Федерации от не уплаченной в срок суммы.

11.5. За каждый факт неисполнения Заказчиком обязательств, предусмотренных Контрактом, за исключением просрочки исполнения обязательств, предусмотренных Контрактом, Поставщик вправе взыскать с Заказчика штраф в размере 1 000,00 рублей.

11.6 Общая сумма начисленных штрафов за ненадлежащее исполнение Заказчиком обязательств, предусмотренных контрактом, не может превышать цену Контракта.

11.7. В случае просрочки исполнения Поставщиком обязательств, предусмотренных Контрактом, а также в иных случаях неисполнения или ненадлежащего исполнения Поставщиком обязательств, предусмотренных Контрактом, Заказчик в течение 20 дней, с момента возникновения права требования оплаты пени, направляет Поставщику претензионное письмо с требованием оплаты пени в течение 7 дней с даты получения претензионного письма, рассчитанной в соответствии с положениями законодательства и условиями Контракта.

11.8. Пеня начисляется за каждый день просрочки исполнения Поставщиком обязательства, предусмотренного Контрактом, в размере одной трехсотой действующей на дату уплаты пени ключевой ставки Центрального банка Российской Федерации от цены Контракта, уменьшенной на сумму, пропорциональную объему обязательств, предусмотренных Контрактом и фактически исполненных Поставщиком.

11.9. За каждый факт неисполнения или ненадлежащего исполнения Поставщиком обязательств, предусмотренных Контрактом, за исключением просрочки исполнения обязательств (в том числе

гарантийного обязательства), предусмотренных Контрактом, Поставщик выплачивает Заказчику штраф в размере 10 % от цены Контракта

11.10. За каждый факт неисполнения или ненадлежащего исполнения Поставщиком обязательства, предусмотренного Контрактом, которое не имеет стоимостного выражения, Поставщик выплачивает Заказчику штраф в размере 1 000,00 рублей.

11.11. При неоплате (отказе от уплаты) Поставщиком пени, начисленной в соответствии с условиями Контракта, по истечении срока, указанного в претензионном письме, Заказчик имеет право удержать сумму пени из суммы, подлежащей оплате Поставщику за поставленные товары, которые приняты заказчиком, или в течение 40 дней с момента возникновения права требования оплаты пени направить в суд исковое заявление с требованием оплаты пени, рассчитанной в соответствии с положениями законодательства и Контракта за весь период просрочки исполнения.

11.11. Общая сумма начисленных штрафов за неисполнение или ненадлежащее исполнение Поставщиком обязательств, предусмотренных Контрактом, не может превышать цену Контракта.

11.12. Заказчик вправе вернуть обеспечение исполнения Контракта, уменьшенное на размер начисленных штрафов, пеней.

12. Срок действия Контракта, изменение и расторжение Контракта

12.1. Контракт вступает в силу с момента подписания и действует до «31» декабря 2021 г.

12.2. Все изменения Контракта должны быть совершены в письменном виде и оформлены дополнительными соглашениями к Контракту.

12.3. Контракт может быть расторгнут по соглашению Сторон, а также Стороны вправе в одностороннем порядке по письменному заявлению отказаться от его исполнения по основаниям, предусмотренным Контрактом и законодательством.

12.4. Заказчик вправе отказаться от исполнения Контракта в одностороннем внесудебном порядке в случаях:

12.4.1. Поставки Товара ненадлежащего качества с недостатками, которые не могут быть устранены в приемлемый для Заказчика срок;

12.4.2. В иных случаях, предусмотренных гражданским законодательством.

12.5. Поставщик вправе отказаться от исполнения Контракта в одностороннем порядке в случаях:

12.5.1. Необоснованного уклонения Заказчика от принятия и (или) оплаты Товара.

12.6. В случае если Заказчиком проведена экспертиза поставленного Товара с привлечением экспертов, экспертных организаций, решение об одностороннем отказе от исполнения Контракта может быть принято Заказчиком только при условии, что по результатам экспертизы поставленного Товара в заключении эксперта, экспертной организации будут подтверждены нарушения условий Контракта, послужившие основанием для одностороннего отказа Заказчика от исполнения Контракта.

12.7. Заказчик обязан принять решение об одностороннем отказе от исполнения Контракта, если в ходе исполнения Контракта установлено, что Поставщик не соответствует установленным документацией о закупке требованиям к участникам закупки или предоставил недостоверную информацию о своем соответствии таким требованиям, что позволило ему стать победителем определения Поставщика.

13. Исключительные права

13.1. Поставщик настоящим гарантирует в период срока годности Товара отсутствие нарушения исключительных прав третьих лиц на результаты интеллектуальной деятельности, связанных с поставкой и использованием Товара.

13.2. Все убытки, понесенные Заказчиком в случае нарушения исключительных прав третьих лиц на результаты интеллектуальной деятельности при поставке и использовании Товара, в том числе вследствие отмены государственной регистрации Товара и невозможности его использования, включая судебные расходы и возмещение материального ущерба, возмещаются Поставщиком в полном объеме.

14. Обстоятельства непреодолимой силы

14.1. Стороны освобождаются от ответственности за полное или частичное неисполнение своих обязательств по Контракту, если их неисполнение явилось следствием обстоятельств непреодолимой силы.

14.2. Сторона, у которой возникли обстоятельства непреодолимой силы, обязана в течение 10 дней письменно информировать другую Сторону о случившемся и его причинах с приложением документов, удостоверяющих факт наступления обстоятельств непреодолимой силы.

14.3. Если, по мнению Сторон, исполнение Контракта может быть продолжено в порядке, действовавшем до возникновения обстоятельств непреодолимой силы, то срок исполнения обязательств по Контракту продлевается соразмерно времени, которое необходимо для учета действия этих обстоятельств и их последствий.

15. Уведомления

15.1. Любое уведомление, которое одна Сторона направляет другой Стороне в соответствии с Контрактом, высылается в виде высылается в виде факсимильных, электронных сообщений, по почте

и/или с курьером по адресу другой Стороны с подтверждением о получении.

16. Порядок урегулирования споров

16.1. Претензионный порядок досудебного урегулирования споров, вытекающих из Контракта, является для Сторон обязательным.

16.2. Допускается направление Сторонами претензионных писем иными способами: по факсу и электронной почте, экспресс-почтой.

16.3. Срок рассмотрения претензионного письма, за исключением случая, указанного п. 11.7. Контракта, и направления ответа на него составляет 10 (десять) рабочих дней со дня получения последнего адресатом.

16.4. В случае неурегулирования споров и разногласий в претензионном порядке они передаются на рассмотрение в Арбитражный суд Кировской области.

17. Заключительные положения

17.1. Во всем, что не предусмотрено Контрактом, Стороны руководствуются законодательством Российской Федерации.

17.2. Стороны обязуются незамедлительно информировать друг друга о возникших затруднениях, которые могут привести к невыполнению отдельных условий Контракта, для согласования и принятия необходимых мер.

17.3. Стороны обязаны извещать друг друга об изменениях своего адреса, номеров телефонов, иных реквизитов в срок не позднее 5 (пяти) дней с момента начала действий таких изменений.

17.4. Приложения к Контракту являются его неотъемлемой частью.

Приложения к Контракту:

Приложение № 1 - Спецификация;

Приложение № 2 - Технические характеристики;

Приложение № 3 - Календарный план;

Приложение № 4 Акт приема-передачи Товара;

Приложение № 5 - Акт приемки товара.

18. Реквизиты и подписи Сторон

Заказчик	Поставщик
КОГБУЗ «Кировская областная клиническая больница»	**Акционерное общество «Р-Фарм»**
610027, г. Киров, ул. Воровского,42,	123154, г. Москва, ул. Берзарина, 19, кор. 1
Тел.: (8332) 37-63-54	E-mail: kostin@rpharm.ru; av.belous@rpharm.ru;
E-mail: kokb@mail.ru	info@rpharm.ru, shabalina@rpharm.ru
Р/с 40601810200003000001	Телефон/факс: (495) 956-79-37/38
В Отделении по Кировской области	ИНН 7726311464
Волго-Вятского главного управления	КПП 773401001 – по месту нахождения
Центрального банка Российской Федерации	КПП 997550001– по месту постановки на учет в
ИНН 4346011211	качестве крупнейшего налогоплательщика
КПП 434501001	ОКПО 11275036 ОГРН 1027739700020
БИК 043304001	АО «РАЙФФАЙЗЕНБАНК» г. Москва
	р/с 40702810000000004885
	к/с 30101810200000000700
	БИК 044525700 ОКТМО 45371000
	Дата постановки на налоговый учет: 31.10.2013
И.о. главного врача	Генеральный директор
_____ С.А. Бакин	_____ В.Г. Игнатьев

Приложение № 1
к Контракту от "__" _____ 20__ г.
N 03402000033200037470001

СПЕЦИФИКАЦИЯ

N п/п	Наименование Товара в соответствии с единым справочником-каталогом лекарственных препаратов (далее - ЕСКЛП)		Торговое наименование, форма выпуска в соответствии с регистрационным удостоверением лекарственного препарата	Лекарственная форма в соответствии с ЕСКЛП	Дозировка в соответствии с ЕСКЛП	Единица измерения Товара в соответствии с ЕСКЛП	Цена за единицу измерения Товара, в том числе			Количество в единицах измерения Товара	Стоимость, в том числе		
	международное непатентованное или химическое или группировочное наименование	торговое наименование					без НДС	размер НДС (если облагается НДС)	итого		без НДС	размер НДС (если облагается НДС)	итого
1	2	3	4	5	6	7	8	9	10	11	12	13	14
1.	Инсулин растворимый [человеческий генно-инженерный]	Ринсулин Р	Ринсулин Р раствор для инъекций 100 МЕ/мл 10мл №1	раствор для инъекций	100 МЕ/мл	упаковка	324,74	32,47	357,21	200	64 947,27	6 494,73	71 442,00
Итого:													**71 442,00**

Подписи сторон:

Заказчик
И.о. главного врача КОГБУЗ «КОКБ»

_____ С.А. Бакин

Поставщик
Генеральный директор АО «Р-Фарм»

_____ В.Г. Игнатьев

Приложение № 2
к Контракту от "__" _____ 20__ г.
N 0340200003320003747000 1

ТЕХНИЧЕСКИЕ ХАРАКТЕРИСТИКИ

N	Параметр	Требуемое значение
1.	Международное непатентованное наименование	Инсулин растворимый [человеческий генно-инженерный]
2.	Торговое наименование	Ринсулин Р
3.	Наименование держателя или владельца регистрационного удостоверения лекарственного препарата, наименование производителя лекарственного препарата	Владелец, производитель: Общество с ограниченной ответственностью "ГЕРОФАРМ" (ООО "ГЕРОФАРМ")
4.	Номер регистрационного удостоверения лекарственного препарата	ЛС-001808
5.	Код в соответствии с Общероссийским классификатором продукции по видам экономической деятельности	21.20.10.119
6.	Единица измерения Товара	упаковка
7.	Количество Товара в единицах измерения	200
В случае заключения Контракта по результатам конкурентных процедур закупок:		
8.	Информация о Товаре:	
8.1.	Товар, произведенный на территории государств - членов Евразийского экономического союза:	

Торговое наименование лекарственного препарата	Лекарственная форма, дозировка лекарственного препарата, количество лекарственных форм во вторичной (потребительской) упаковке	Наименование страны происхождения Товара (с указанием данных документа, подтверждающего страну происхождения товара - при наличии)	Единица измерения	Количество в единицах измерения
1. Ринсулин Р	раствор для инъекций 100 МЕ/мл 10мл №1	Россия	упаковка	200
Итого:				200

8.2.	Товар иностранного происхождения:

Торговое наименование лекарственного препарата	Лекарственная форма, дозировка лекарственного препарата, количество лекарственных форм во	Наименование страны происхождения Товара	Единица измерения	Количество в единицах измерения

	вторичной (потребительской) упаковке			
-	-	-	-	-
Итого:				

Примечание:
в случае применения ограничений, предусмотренных постановлением Правительства Российской Федерации от 30.11.2015 N 1289 "Об ограничениях и условиях допуска происходящих из иностранных государств лекарственных препаратов, включенных в перечень жизненно необходимых и важнейших лекарственных препаратов, для целей осуществления закупок для обеспечения государственных и муниципальных нужд" <43>, при заключении и исполнении контракта не допускается замена лекарственного препарата конкретного производителя или страны его происхождения, указанных в заявке, содержащей предложение о поставке лекарственного препарата;
в случае применения условий допуска, предусмотренных подпунктом "г" пункта 8 приказа Министерства экономического развития Российской Федерации от 25 марта 2014 г. N 155 "Об условиях допуска товаров, происходящих из иностранных государств, для целей осуществления закупок товаров, работ, услуг для обеспечения государственных и муниципальных нужд" <44>, не допускается замена страны происхождения данных товаров, указанных в заявке, за исключением случая, когда в результате такой замены страной происхождения товаров будет являться государство - член Евразийского экономического союза.

9.	Остаточный срок годности	На момент передачи поставщиком товара остаточный срок годности товара должен составлять **не менее 9 месяцев** от установленного (указанного на упаковке).

Подписи сторон:

Заказчик
И.о. главного врача КОГБУЗ «КОКБ»

_____ С.А. Бакин

Поставщик
Генеральный директор АО «Р-Фарм»

_____ В.Г. Игнатьев

Приложение № 3
к Контракту от "__" _____ 20__ г.
N 03402000033200037470001

КАЛЕНДАРНЫЙ ПЛАН

Поставка товара осуществляется по заявкам Заказчика в течение 10 календарных дней с момента направления заявки.

Для растворов, изготовленных аптечными организациями, поставка товара осуществляется ежедневно с 9 до 12 часов в течение 3 рабочих дней с момента направления заявки.

Подписи сторон:

Заказчик	Поставщик
И.о. главного врача КОГБУЗ «КОКБ»	Генеральный директор АО «Р-Фарм»
_____ С.А. Бакин	_____ В.Г. Игнатьев

Приложение № 4
к Контракту от "__" _____ 20__ г.
N 03402000033200037470001

АКТ ПРИЕМА-ПЕРЕДАЧИ ТОВАРА
ПО ГОСУДАРСТВЕННОМУ КОНТРАКТУ
от "__" _____ 20__ № ____

"Поставщик" _____ (полностью наименование (для юридического лица), фамилия, имя, отчество (при наличии) (для физического лица) в лице_____, действующего на основании _____, с одной стороны, и "Заказчик" _____ (полностью наименование Заказчика/наименование (для юридического лица), фамилия, имя, отчество (при наличии) (для физического лица)) в лице _____, действующего на основании _____ (устав, положение, доверенность), с другой стороны, составили настоящий Акт о следующем:

Поставщик поставил, а Заказчик принял следующий Товар в соответствии со Спецификацией (приложение № 1 к Контракту) в установленные сроки:
1. Наименование Товара:
2. Единица измерения:
3. Количество в единицах измерения:
4. Стоимость _____ (сумма прописью) руб. ____ коп.
В том числе
- НДС __% _____ (сумма прописью) руб. __ коп. (если облагается НДС)
- оптовая надбавка _____ (сумма прописью) руб. __ коп. (если применяется)
5. Серия Товара _____
6. Срок годности Товара: _____

Представленные документы подтверждают соответствие Товара установленным законодательством Российской Федерации требованиям и остаточному сроку годности.

К настоящему Акту прилагаются следующие документы, подтверждающие поставку Товара:
1. Товарная накладная от "__" _____ 20__ г. № _____
2. Счет-фактура от "__" _____ 20__ г. N _____
3. Копия регистрационного удостоверения лекарственного препарата от "__" _____ 20__ г. № _____
4. Протокол согласования цен поставки Товара, включенного в перечень жизненно необходимых и важнейших лекарственных препаратов, составленный по форме в соответствии с законодательством Российской Федерации (при поставке Товара, включенного в перечень жизненно необходимых и важнейших лекарственных препаратов).
5. Копии сертификата соответствия и (или) декларацию о соответствии (если данный товар входи в единый перечень продукции, подлежащей обязательной сертификации и декларированию) № _____ от _____
6. Инструкция(ии) по медицинскому применению Товара на русском языке.

Подписи сторон:

Заказчик	Поставщик
И.о. главного врача КОГБУЗ «КОКБ»	Генеральный директор АО «Р-Фарм»
_____ С.А. Бакин	_____ В.Г. Игнатьев

Приложение № 5
к Контракту от "__" _____ 20__ г.
N 03402000033200037470001

Утверждаю:
И.о. главного врача КОГБУЗ «Кировская областная клиническая больница»
_____С.А. Бакин
«_____» _____20___г.

Акт
приемки товаров по контрактам, заключаемых КОГБУЗ «Кировская областная клиническая больница» от «____»_____20___г.

Место приёмки товара: _____
Подразделение: _____
Дата начала приемки товара: _____
Дата окончания приемки товара: _____
Упаковка (повреждена, вскрыта, не вскрыта): _____
Упаковка производителя _____
Товарная накладная: _____
Производитель: _____
Поставщик: _____
Контракт на поставку товара: _____
Сертификат соответствия Госстандарта России: _____

N п/п	**Наименование товара**	**Ед. изм.**	**Кол-во**	**Цена за ед., руб.**	**Сумма, руб.**
1					

Согласно условиям Контракта Заказчик провел экспертизу поставленного товара. По результатам экспертизы установлено следующее:

Члены комиссии предупреждены об ответственности за подписание акта, содержащего данные, не соответствующие действительности.

Члены комиссии
1 _____
2 _____
3 _____
4 _____
5 _____

Подписи сторон:

Заказчик
И.о. главного врача КОГБУЗ «КОКБ»

_____ С.А. Бакин

Поставщик
Генеральный директор АО «Р-Фарм»

_____ В.Г. Игнатьев

Государственный контракт № 0340200003320004083000 1
на поставку лекарственного(-ых) препарата(-ов)
для медицинского применения (МНН: Левофлоксацин; Гликлазид; Маннитол; Лизиноприл; Дротаверин; Урсодезоксихолевая кислота; Панкреатин)
Рег.№ 2434601121120000511

г.Киров "06" мая 2020г.

КОГБУЗ «Кировская областная клиническая больница», именуемое в дальнейшем **«Заказчик»**, в лице исполняющего обязанности главного врача Бакина Сергея Анатольевича, действующего на основании Устава, с одной стороны и

Акционерное общество «Р-Фарм», именуемое в дальнейшем **«Поставщик»**, в лице генерального директора Игнатьева Василия Геннадьевича, действующего на основании Устава, с другой стороны, здесь и далее именуемые «Стороны», в порядке ст.83.2. Федерального закона от 5 апреля 2013 г. № 44-ФЗ «О контрактной системе в сфере закупок товаров, работ, услуг для обеспечения государственных и муниципальных нужд» (далее - Федеральный закон о контрактной системе), по результатам аукциона в электронной форме, объявленного Извещением от «08» апреля 2020 г. № 0340200003320004083, на основании протокола от «24» апреля 2020 г. № 0340200003320004083-3, заключили настоящий государственный контракт (далее - Контракт) о нижеследующем:

1. Предмет Контракта

1.1. В соответствии с Контрактом Поставщик обязуется в порядке и сроки, предусмотренные Контрактом, осуществить поставку **лекарственных препаратов (**(МНН: Левофлоксацин; Гликлазид; Маннитол; Лизиноприл; Дротаверин; Урсодезоксихолевая кислота; Панкреатин) (код ОКПД2 - 21.20.10.191;21.20.10.119; 21.20.10.134; 21.20.10.148; 21.20.10.113; 21.20.10.114; 21.20.10.118) (далее - Товар) в соответствии со Спецификацией (приложение № 1 к Контракту), а Заказчик обязуется в порядке и сроки, предусмотренные Контрактом, принять и оплатить поставленный Товар.

1.2. Номенклатура Товара и его количество определяются Спецификацией (приложение № 1 к Контракту), технические показатели - Техническими характеристиками (приложение № 2 к Контракту).

1.3. Поставка Товара осуществляется с разгрузкой транспортного средства в следующем порядке:

Поставщик доставляет Товар Заказчику по адресу: 610027, г. Киров, ул. Воровского, д. 42 (далее - Место доставки).

1.4.ИКЗ: 202434601121143450100103500012120000

2. Цена Контракта

НМЦ= 515 908,00

2.1. Цена Контракта и валюта платежа устанавливаются в российских рублях.

2.2. Цена Контракта составляет **461 737,66 (четыреста шестьдесят одна тысяча семьсот тридцать семь рублей 66 копеек)**, в том числе НДС 10%.

Сумма, подлежащая уплате заказчиком юридическому лицу или физическому лицу, в том числе зарегистрированному в качестве индивидуального предпринимателя, уменьшается на размер налогов, сборов и иных обязательных платежей в бюджеты бюджетной системы Российской Федерации, связанных с оплатой контракта, если в соответствии с законодательством Российской Федерации о налогах и сборах такие налоги, сборы и иные обязательные платежи подлежат уплате в бюджеты бюджетной системы Российской Федерации заказчиком.

2.3. Цена Контракта включает в себя стоимость товара, стоимость упаковки, страхования, хранения, стоимость доставки до Заказчика (разгрузки на складе Заказчика), все установленные налоги, включая НДС (если Поставщик является плательщиком НДС), таможенные пошлины и другие обязательные платежи, выплаченные или подлежащие выплате.

2.4. Цена Контракта является твердой и определяется на весь срок его исполнения, за исключением случаев, предусмотренных пунктами 2.5 и 2.6 Контракта.

2.5. Цена Контракта может быть изменена, если по предложению Заказчика увеличивается предусмотренное Контрактом количество Товара не более чем на десять процентов или уменьшается предусмотренное Контрактом количество Товара не более чем на десять процентов. При этом по соглашению Сторон допускается изменение, с учетом положений бюджетного законодательства Российской Федерации, цены Контракта пропорционально дополнительному количеству Товара, исходя из установленной в Контракте цены единицы Товара, но не более чем на десять процентов цены Контракта. При уменьшении предусмотренного Контрактом количества Товара Стороны Контракта обязаны уменьшить цену Контракта исходя из цены единицы Товара. Цена единицы дополнительно поставляемого Товара или цена единицы Товара при уменьшении предусмотренного Контрактом количества поставляемого Товара должна определяться как частное от деления первоначальной цены Контракта на предусмотренное в Контракте количество Товара.

2.6. По соглашению Сторон цена Контракта может быть снижена без изменения

предусмотренного Контрактом количества Товара и иных условий Контракта.

3. Взаимодействие Сторон

3.1. Поставщик обязан:

3.1.1. поставить Товар, соответствующий требованиям законодательства Российской Федерации, в соответствии с условиями Контракта, в полном объеме, надлежащего качества и в установленные сроки;

3.1.2. представлять по требованию Заказчика информацию и документы, относящиеся к предмету Контракта;

3.1.3. незамедлительно информировать Заказчика обо всех обстоятельствах, препятствующих исполнению Контракта;

3.1.4. устранять своими силами и за свой счет допущенные недостатки при поставке Товара;

3.1.5. Передать Товар, являющейся собственностью Поставщика, полностью свободным от прав третьих лиц, не состоящее в споре и под арестом, не являющееся предметом залога и т.п.

3.2. Поставщик вправе:

3.2.1. требовать от Заказчика приемки поставленного Товара в Месте доставки;

3.2.2. требовать от Заказчика предоставления имеющейся у него информации, необходимой для исполнения обязательств по Контракту;

3.2.3. требовать от Заказчика своевременной оплаты поставленного Товара в порядке и на условиях, предусмотренных Контрактом.

3.3. Заказчик обязан:

3.3.1. предоставлять Поставщику всю имеющуюся у него информацию и документы, относящиеся к предмету Контракта и необходимые для исполнения Поставщиком обязательств по Контракту;

3.3.2. своевременно принять и оплатить поставленный Товар;

3.4. Заказчик вправе:

3.4.1. требовать от Поставщика надлежащего исполнения обязательств, предусмотренных Контрактом;

3.4.2. запрашивать у Поставщика информацию об исполнении им обязательств по Контракту;

3.4.3. проверять в любое время ход исполнения Поставщиком обязательств по Контракту, в том числе осуществлять контроль сроков поставки Товара в соответствии с условиями Контракта;

3.4.4. осуществлять выборочную проверку качества поставляемого Товара, в том числе после приемки Товара;

3.4.5. требовать от Поставщика устранения недостатков, допущенных при исполнении Контракта, за его счет;

3.4.6. отказаться от приемки Товара, не соответствующего условиям Контракта, и потребовать безвозмездного устранения недостатков;

3.4.7. привлекать экспертов, экспертные организации к проведению экспертизы поставленного Товара и для проверки соответствия исполнения Поставщиком обязательств по Контракту требованиям, установленным Контрактом.

4. Упаковка и маркировка. Условия транспортировки

4.1. Поставка товара осуществляется в упаковке, соответствующей требованиям стандартов, технических условий и обеспечивающей сохранность товара при его транспортировке и хранении.

4.2. Поставка товара осуществляется с соблюдением температурного режима на всем пути следования в соответствии с требованиями условий поставки, установленных производителем товара в нормативно-технической документации или инструкции по применению товара.

4.3 Транспортная тара и упаковка маркируются в соответствии с требованиями Федерального закона от 12.04.2010г. № 61-ФЗ «Об обращении лекарственных средств». Каждая упаковка должна содержать инструкцию на русском языке.

4.4. Поставщик должен обеспечить упаковку Товара, способную предотвратить его повреждение или порчу во время транспортировки к Месту доставки. Упаковка Товара должна полностью обеспечивать условия транспортировки Товара.

При определении габаритов упаковки Товара и его веса с упаковкой необходимо учитывать удаленность Мест доставки и отсутствие грузоподъемных средств в пунктах по пути следования Товара.

4.5. Вся упаковка должна иметь следующую маркировку:

Наименование Товара: _____

Государственный контракт N _____

Заказчик: (наименование) _____

Поставщик: (наименование (для юридического лица), фамилия, имя, отчество (при наличии) (для физического лица)) _____

Пункт назначения: _____

Грузоотправитель: _____

Ящик/контейнер N _____, всего ящиков/контейнеров _____
Размеры (высота, длина, ширина) _____
Вес брутто _____ кг
Вес нетто _____ кг.

4.6. Каждый ящик/контейнер должны сопровождать два экземпляра упаковочного листа с описанием Товара, указанием веса нетто, веса брутто, количества Товара, указанием номера и даты Контракта (далее - Упаковочный лист). Один Упаковочный лист с приложением документов, предусмотренных пунктом 5.3 Контракта, должен находиться внутри ящика/контейнера, другой - крепиться с внешней стороны ящика/контейнера в водонепроницаемом конверте.

4.7. Поставщик обязан обеспечить в соответствии с требованиями законодательства Российской Федерации надлежащие условия хранения и температурный режим, необходимые для соблюдения условий транспортировки Товара, определенные нормативной документацией на Товар и инструкцией по медицинскому применению Товара.

5. Поставка Товара

5.1. Поставка Товара осуществляется Поставщиком в Место доставки на условиях, предусмотренных пунктом 1.3 Контракта, в сроки, определенные Календарным планом (приложение № 3 к Контракту).

Для растворов, изготовленных аптечными организациями, поставка товара осуществляется ежедневно с 9 до 12 часов Поставщиком по заявкам Заказчика (в форме требования-накладной), передаваемым посредством факсимильной или иными способами электронной связи, **в течение 3 (трех) рабочих дней** с момента направления заявки.

Поставка товара промышленного изготовления осуществляется по заявкам Заказчика **в течение 10 (десяти) календарных дней с момента направления заявки.**

Количество и объем заявок зависят от потребности Заказчика, возникшей в период действия Контракта.

Поставка товара без заявки Заказчика или поставка товара в объеме отличном от предусмотренного заявкой Заказчика не допускается.

Поставка по направленной заявке осуществляется в полном объеме, частичная поставка не допускается.

Датой поставки товара считается дата поступления всего заявленного товара в полном объеме с предоставлением документов, указанных в п. 5.3, 6.3 Контракта. При невыполнении данного условия, товар считается не поставленным, принятию и оплате не подлежит

Направление заявок осуществляется по факсу, электронной почте, указанных в разделе «Адреса и реквизиты сторон».

Количество и объем заявок зависят от финансирования Заказчика.

5.2. Фактической датой поставки считается дата, указанная в товарной накладной и Акте приема-передачи Товара (приложение № 4 к Контракту).

5.3. При поставке Товара Поставщик обязан представить следующие документы:

а) копию регистрационного удостоверения лекарственного препарата, выданного уполномоченным органом;

б) протокол согласования цен поставки Товара, включенного в перечень жизненно необходимых и важнейших лекарственных препаратов, составленный по форме в соответствии с законодательством Российской Федерации (при поставке Товара, включенного в перечень жизненно необходимых и важнейших лекарственных препаратов);

в) товарную накладную, составленную по форме в соответствии с законодательством Российской Федерации;

г) счет, счет-фактуру;

д) Акт приема-передачи Товара (приложение № 4 к Контракту) в двух экземплярах один экземпляр для Заказчика и один экземпляр для Поставщика;

е) копии сертификата соответствия и (или) декларацию о соответствии (если данный товар входи в единый перечень продукции, подлежащей обязательной сертификации и декларированию);

ё) инструкции по использованию товара на русском языке.

5.4. Поставка Товара осуществляется в целых упаковках в соответствии с требованиями Федерального закона от 12.04.2010г. № 61-ФЗ «Об обращении лекарственных средств». При этом если количество Товара, поставляемого Заказчику во вторичной (потребительской) упаковке, превышает количество Товара, указанного в заявке, поставка Товара сверх количества, указанного заявке, осуществляется за счет Поставщика.

5.5. Риск случайной гибели или случайного повреждения Товара переходит к Заказчику с момента поставки товара. Факт передачи Товара оформляется путем подписания Сторонами товарных накладных и Акт приема-передачи Товара (приложение № 4 к Контракту).

6. Приемка Товара

6.1. Приемка поставленного Товара осуществляется в соответствии с требованиями

законодательства Российской Федерации в ходе передачи Товара Заказчику в Месте доставки и включает в себя:

а) проверку по Упаковочным листам номенклатуры поставленного Товара на соответствие Спецификации (приложение № 1 к Контракту) и Техническим характеристикам (приложение № 2 к Контракту);

б) проверку полноты и правильности оформления комплекта документов, предусмотренных пунктом 5.3 Контракта;

в) контроль наличия/отсутствия внешних повреждений упаковки Товара;

г) проверку соблюдения температурного режима при хранении и транспортировке Товара (включается в случае необходимости).

6.2. Для проверки предоставленных Поставщиком результатов поставки, предусмотренных Контрактом, в части их соответствия условиям Контракта, Заказчиком проводится экспертиза Товара в порядке, предусмотренном статьей 94 Федерального закона о контрактной системе. Экспертиза может проводиться силами Заказчика или к ее проведению могут привлекаться эксперты, экспертные организации.

6.3. Приемка товара производится комиссией по приемке товара на складе Заказчика при условии поставки заявленной партии товара в полном объеме, предоставления надлежащим образом оформленных документов на товар: копии сертификата соответствия и /или декларации о соответствии (если данный товар входит в единый перечень продукции, подлежащей обязательной сертификации и декларированию), копии регистрационного удостоверения, подтверждающие качество товара, его соответствие требованиям законодательства РФ и страну происхождения товара, а также инструкции по использованию товара на русском языке; протокол согласования цен ЖНВЛ, счет-фактуры (счета), товарные накладные, акт приема-передачи и другие документы в соответствии с действующим законодательством) в срок не позднее 15 рабочих дней с даты поставки товара на склад заказчика.

6.4. Приемка результатов поставленного товара оформляется документом о приемке, который подписывается заказчиком (в случае создания приемочной комиссии подписывается всеми членами приемочной комиссии и утверждается заказчиком) (Приложение № 5 к Контракту).

6.5. При обнаружении несоответствия качества, количества и ассортимента товара данный факт отражается в акте о несоответствии товара, подписанный членами комиссии, о чем поставщик извещается уведомлением о вызове.

Акт о несоответствии товара, а также уведомление о вызове представителя направляются по электронной почте на адрес, указанный в разделе «Адреса и реквизиты сторон».

Дальнейшая приемка товара осуществляется только в присутствии уполномоченного представителя Поставщика. Представитель одногороднего Поставщика обязан явиться по вызову Заказчика не позднее чем на следующий рабочий день после получения вызова, иногороднего – не позднее трех рабочих после получения вызова, не считая времени, необходимого для проезда.

6.6. Товар, не соответствующий требованиям, указанным в законодательстве для определения качества товаров и Контракте считается не поставленным.

6.7. Согласно пункту 1 статьи 514 Гражданского кодекса Российской Федерации, в случае несоответствия товара требованиям контракта, а также документам, указанным в п. 5.3. Контракта, Заказчик отказывается от приемки товара и принимает его на ответственное хранение.

6.8. Поставщик обязан заменить товар не соответствующего качества или возвратить заказчику уплаченную за него стоимость в течение 5 (пяти) дней с момента предъявления претензии. Все расходы, связанные с возвратом некачественного товара, в том числе расходы в связи с проведением контроля качества товара несет Поставщик. Поставщик обязан возместить расходы, связанные с возвратом некачественного товара, в течение 5 (пяти) дней с момента предъявления претензии.

7. Выборочная проверка Товара

7.1. Заказчик имеет право осуществлять выборочную проверку поставляемого Товара, в том числе после приемки Товара.

7.2. Для проведения проверки Товара Заказчик направляет Поставщику запрос о предоставлении образцов каждой серии Товара для проведения анализа независимыми профильными экспертными организациями по контролю качества лекарственных средств. Забор образцов производится в 3-х кратном количестве упаковок Товара, необходимых для проведения одного анализа. Расходы, связанные с предоставлением образцов, несет Поставщик.

7.3. Выбор независимых профильных экспертных организаций по контролю качества лекарственных средств осуществляется Заказчиком.

7.4. Проверка Товара проводится за счет средств Заказчика.

7.5. Если по результатам проверки Товара определяется, что Товар не соответствует требованиям Контракта, несоответствующий условиям Контракта Товар забраковывается в объеме всей серии. При этом объем поставки и сумма Контракта остаются неизменными, а Поставщик обязан заменить забракованную серию Товара.

Расходы по проведению проверки Товара в случае, если по результатам проверки Товара

определяется, что Товар не соответствует требованиям Контракта, несет Поставщик.

7.6. Заказчик имеет право потребовать замены всего поставленного Товара или проведения проверки каждой поставляемой единицы Товара за счет Поставщика.

8. Гарантии

8.1. Поставщик гарантирует, что качество Товара соответствует требованиям государственных стандартов качества, предъявляемым к данному виду товаров, законодательства Российской Федерации, Технических характеристик (Приложение № 2 к Контракту), что подтверждается: регистрационным удостоверением лекарственного препарата, выданного уполномоченным органом, и документом, подтверждающим соответствие Товара..

8.2. Остаточный срок годности Товара на дату поставки Заказчику должен соответствовать значению, указанному в Технических характеристиках (Приложение № 2 к Контракту). Срок годности Товара подтверждается инструкцией по медицинскому применению Товара на русском языке, а также информацией, указанной на русском языке на первичной упаковке Товара (за исключением первичной упаковки лекарственных растительных препаратов) и на вторичной (потребительской) упаковке.

9. Порядок расчетов

9.1. Оплата по Контракту осуществляется за счет средств территориальных внебюджетных фондов; средств, полученных от иной приносящей доход деятельности и средств областного бюджета в виде субсидий на иные цели (софинансирование расходов, возникающих при оказании гражданам Российской Федерации высокотехнологичной медицинской помощи по программам «Сердечно-сосудистая хирургия», «Абдоминальная хирургия», не включенной в базовую программу обязательного медицинского страхования.

9.2. Товар оплачивается Заказчиком, при условии поставки заявленной партии товара в полном объеме, в безналичной форме путем перечисления денежных средств на расчетный счет Поставщика в течение 30 календарных дней с даты приемки товара и подписания заказчиком документа о приемке (акт приемки товара (Приложение № 5 к Контракту), предусмотренного частью 7 статьи 94 Федеральным законом от 05.04.2013 № 44-ФЗ «О контрактной системе в сфере закупок товаров, работ, услуг для обеспечения государственных и муниципальных нужд».

10. Обеспечение исполнения Контракта

10.1. Обеспечение исполнения контракта предоставляется Поставщиком в размере 15 % от начальной (максимальной) цены контракта. Если при проведении аукциона начальная (максимальная) цена Контракта, указанная в извещении об осуществлении закупки, снижена Поставщиком на двадцать пять и более процентов, Поставщик предоставляет обеспечение исполнения Контракта с учетом положений статьи 37 Федерального закона от 05.04.2013 № 44-ФЗ «О контрактной системе в сфере закупок товаров, работ, услуг для обеспечения государственных и муниципальных нужд».

10.2. Исполнение Контракта может обеспечиваться предоставлением банковской гарантии, выданной банком и соответствующей требованиям статьи 45 Федерального закона о контрактной системе, или внесением денежных средств на указанный Заказчиком счет, на котором в соответствии с законодательством Российской Федерации учитываются операции со средствами, поступающими Заказчику. Способ обеспечения исполнения Контракта определяется Поставщиком самостоятельно.

10.3. Банковская гарантия должна быть безотзывной и соответствовать требованиям, установленным статьей 45 Федерального закона от 05.04.2013 № 44-ФЗ «О контрактной системе в сфере закупок товаров, работ, услуг для обеспечения государственных и муниципальных нужд».

10.4. В банковскую гарантию должно быть включено условие о праве Заказчика на бесспорное списание денежных средств со счета гаранта, если гарантом в срок не более чем пять рабочих дней не исполнено требование Заказчика об уплате денежной суммы по банковской гарантии, направленное до окончания срока действия банковской гарантии.

10.5. Срок действия банковской гарантии должен превышать предусмотренный контрактом срок исполнения обязательств, которые должны быть обеспечены такой банковской гарантией, не менее чем на один месяц, в том числе в случае его изменения в соответствии со статьей 95 ФЗ-44.

10.6. Денежные средства, переданные в качестве обеспечения исполнения контракта, в том числе часть этих денежных средств, в случае уменьшения размера обеспечения исполнения контракта, возвращаются Поставщику не позднее, чем через 30 (тридцать) дней после даты исполнения Поставщиком своих обязательств по Контракту, в том числе обязательств по уплате неустойки (штрафов, пени).

10.7. В ходе исполнения контракта Поставщик вправе изменить способ обеспечения исполнения контракта и (или) предоставить заказчику взамен ранее предоставленного обеспечения исполнения контракта новое обеспечение исполнения контракта, размер которого может быть уменьшен в порядке и случаях, которые предусмотрены частями 7.2 и 7.3 ст.96 44-ФЗ.

10.8. В случае отзыва в соответствии с законодательством Российской Федерации у банка, предоставившего банковскую гарантию в качестве обеспечения исполнения контракта, лицензии на осуществление банковских операций Поставщик обязан предоставить новое обеспечение исполнения

контракта не позднее одного месяца со дня надлежащего уведомления заказчиком поставщика о необходимости предоставить соответствующее обеспечение.
За каждый день просрочки исполнения поставщиком данного обязательства начисляется пеня.

10.9. По настоящему Контракту должны быть обеспечены обязательства Поставщиком по возмещению убытков Заказчика, причиненных неисполнением или ненадлежащим исполнением обязательств по настоящему Контракту, а также обязанность по выплате неустойки (штрафа, пени), иных долгов, возникших у Поставщика перед Заказчиком.

10.10. Сумма обеспечения исполнения обязательств по контракту подлежит выплате Заказчику в качестве компенсации за убытки, оплаты неустойки, которые могут наступить вследствие неисполнения или ненадлежащего исполнения обязательств по контракту.

10.11. Антидемпинговые меры применяются в случаях, предусмотренных Федеральным законом от 05.04.2013 № 44-ФЗ «О контрактной системе в сфере закупок товаров, работ, услуг для обеспечения государственных и муниципальных нужд».

10.13. Реквизиты для перечисления обеспечения исполнения контракта:
ИНН 4346011211/ КПП 434501001
ОКПО 01928129/ОКТМО 33701000
КБК 80100000000000000000
Банковские реквизиты:
Получатель: Министерство финансов Кировской области
(КОГБУЗ «Кировская областная клиническая больница» л/с 05801000021)
расчетный счет: № 40302810100004000001
Наименование банка:
Отделение по Кировской области Волго-Вятского главного
управления Центрального банка Российской Федерации
(сокращенное наименование – Отделение Киров)
БИК 043304001

11. Ответственность Сторон

11.1. За неисполнение или ненадлежащее исполнение условий Контракта Стороны несут ответственность в соответствии с законодательством Российской Федерации.

В случае привлечения к исполнению Контракта соисполнителей, ответственность перед Заказчиком за неисполнение обязательств по Контракту несет Поставщик.

11.2. Размер штрафа устанавливается Контрактом в порядке, установленном Правилами определения размера штрафа, начисляемого в случае ненадлежащего исполнения заказчиком, неисполнения или ненадлежащего исполнения поставщиком (подрядчиком, исполнителем) обязательств, предусмотренных контрактом (за исключением просрочки исполнения обязательств заказчиком, поставщиком (подрядчиком, исполнителем), утвержденными постановлением Правительства Российской Федерации от 30 августа 2017 г. № 1042 (далее - Правила определения размера штрафа).

11.3. В случае просрочки исполнения Заказчиком обязательств, предусмотренных Контрактом, а также в иных случаях неисполнения или ненадлежащего исполнения Заказчиком обязательств, предусмотренных Контрактом, Поставщик вправе потребовать уплаты неустоек (штрафов, пеней).

11.4. Пеня начисляется за каждый день просрочки исполнения Заказчиком обязательства, предусмотренного Контрактом, начиная со дня, следующего после дня истечения установленного Контрактом срока исполнения обязательства. При этом размер пени устанавливается в размере одной трехсотой действующей на дату уплаты пеней ключевой ставки Центрального банка Российской Федерации от не уплаченной в срок суммы.

11.5. За каждый факт неисполнения Заказчиком обязательств, предусмотренных Контрактом, за исключением просрочки исполнения обязательств, предусмотренных Контрактом, Поставщик вправе взыскать с Заказчика штраф в размере 1 000,00 рублей.

11.6 Общая сумма начисленных штрафов за ненадлежащее исполнение Заказчиком обязательств, предусмотренных контрактом, не может превышать цену Контракта.

11.7. В случае просрочки исполнения Поставщиком обязательств, предусмотренных Контрактом, а также в иных случаях неисполнения или ненадлежащего исполнения Поставщиком обязательств, предусмотренных Контрактом, Заказчик в течение 20 дней, с момента возникновения права требования оплаты пени, направляет Поставщику претензионное письмо с требованием оплаты пени в течение 7 дней с даты получения претензионного письма, рассчитанной в соответствии с положениями законодательства и условиями Контракта.

11.8. Пеня начисляется за каждый день просрочки исполнения Поставщиком обязательства, предусмотренного Контрактом, в размере одной трехсотой действующей на дату уплаты пени ключевой ставки Центрального банка Российской Федерации от цены Контракта, уменьшенной на сумму, пропорциональную объему обязательств, предусмотренных Контрактом и фактически исполненных Поставщиком.

11.9. За каждый факт неисполнения или ненадлежащего исполнения Поставщиком обязательств, предусмотренных Контрактом, за исключением просрочки исполнения обязательств (в том числе гарантийного обязательства), предусмотренных Контрактом, Поставщик выплачивает Заказчику штраф в размере 10 % от цены Контракта

11.10. За каждый факт неисполнения или ненадлежащего исполнения Поставщиком обязательства, предусмотренного Контрактом, которое не имеет стоимостного выражения, Поставщик выплачивает Заказчику штраф в размере 1 000,00 рублей.

11.11. При неоплате (отказе от уплаты) Поставщиком пени, начисленной в соответствии с условиями Контракта, по истечении срока, указанного в претензионном письме, Заказчик имеет право удержать сумму пени из суммы, подлежащей оплате Поставщику за поставленные товары, которые приняты заказчиком, или в течение 40 дней с момента возникновения права требования оплаты пени направить в суд исковое заявление с требованием оплаты пени, рассчитанной в соответствии с положениями законодательства и Контракта за весь период просрочки исполнения.

11.11. Общая сумма начисленных штрафов за неисполнение или ненадлежащее исполнение Поставщиком обязательств, предусмотренных Контрактом, не может превышать цену Контракта.

11.12. Заказчик вправе вернуть обеспечение исполнения Контракта, уменьшенное на размер начисленных штрафов, пеней.

12. Срок действия Контракта, изменение и расторжение Контракта

12.1. Контракт вступает в силу с момента подписания и действует до «31» декабря 2021 г.

12.2. Все изменения Контракта должны быть совершены в письменном виде и оформлены дополнительными соглашениями к Контракту.

12.3. Контракт может быть расторгнут по соглашению Сторон, а также Стороны вправе в одностороннем порядке по письменному заявлению отказаться от его исполнения по основаниям, предусмотренным Контрактом и законодательством.

12.4. Заказчик вправе отказаться от исполнения Контракта в одностороннем внесудебном порядке в случаях:

12.4.1. Поставки Товара ненадлежащего качества с недостатками, которые не могут быть устранены в приемлемый для Заказчика срок;

12.4.2. В иных случаях, предусмотренных гражданским законодательством.

12.5. Поставщик вправе отказаться от исполнения Контракта в одностороннем порядке в случаях:

12.5.1. Необоснованного уклонения Заказчика от принятия и (или) оплаты Товара.

12.6. В случае если Заказчиком проведена экспертиза поставленного Товара с привлечением экспертов, экспертных организаций, решение об одностороннем отказе от исполнения Контракта может быть принято Заказчиком только при условии, что по результатам экспертизы поставленного Товара в заключении эксперта, экспертной организации будут подтверждены нарушения условий Контракта, послужившие основанием для одностороннего отказа Заказчика от исполнения Контракта.

12.7. Заказчик обязан принять решение об одностороннем отказе от исполнения Контракта, если в ходе исполнения Контракта установлено, что Поставщик не соответствует установленным документацией о закупке требованиям к участникам закупки или предоставил недостоверную информацию о своем соответствии таким требованиям, что позволило ему стать победителем определения Поставщика.

13. Исключительные права

13.1. Поставщик настоящим гарантирует в период срока годности Товара отсутствие нарушения исключительных прав третьих лиц на результаты интеллектуальной деятельности, связанных с поставкой и использованием Товара.

13.2. Все убытки, понесенные Заказчиком в случае нарушения исключительных прав третьих лиц на результаты интеллектуальной деятельности при поставке и использовании Товара, в том числе вследствие отмены государственной регистрации Товара и невозможности его использования, включая судебные расходы и возмещение материального ущерба, возмещаются Поставщиком в полном объеме.

14. Обстоятельства непреодолимой силы

14.1. Стороны освобождаются от ответственности за полное или частичное неисполнение своих обязательств по Контракту, если их неисполнение явилось следствием обстоятельств непреодолимой силы.

14.2. Сторона, у которой возникли обстоятельства непреодолимой силы, обязана в течение 10 дней письменно информировать другую Сторону о случившемся и его причинах с приложением документов, удостоверяющих факт наступления обстоятельств непреодолимой силы.

14.3. Если, по мнению Сторон, исполнение Контракта может быть продолжено в порядке, действовавшем до возникновения обстоятельств непреодолимой силы, то срок исполнения обязательств по Контракту продлевается соразмерно времени, которое необходимо для учета действия этих обстоятельств и их последствий.

15. Уведомления

15.1. Любое уведомление, которое одна Сторона направляет другой Стороне в соответствии с Контрактом, высылается в виде высылается в виде факсимильных, электронных сообщений, по почте и/или с курьером по адресу другой Стороны с подтверждением о получении.

16. Порядок урегулирования споров

16.1. Претензионный порядок досудебного урегулирования споров, вытекающих из Контракта, является для Сторон обязательным.

16.2. Допускается направление Сторонами претензионных писем иными способами: по факсу и электронной почте, экспресс-почтой.

16.3. Срок рассмотрения претензионного письма, за исключением случая, указанного п. 11.7. Контракта, и направления ответа на него составляет 10 (десять) рабочих дней со дня получения последнего адресатом.

16.4. В случае неурегулирования споров и разногласий в претензионном порядке они передаются на рассмотрение в Арбитражный суд Кировской области.

17. Заключительные положения

17.1. Во всем, что не предусмотрено Контрактом, Стороны руководствуются законодательством Российской Федерации.

17.2. Стороны обязуются незамедлительно информировать друг друга о возникших затруднениях, которые могут привести к невыполнению отдельных условий Контракта, для согласования и принятия необходимых мер.

17.3. Стороны обязаны извещать друг друга об изменениях своего адреса, номеров телефонов, иных реквизитов в срок не позднее 5 (пяти) дней с момента начала действий таких изменений.

17.4. Приложения к Контракту являются его неотъемлемой частью.

Приложения к Контракту:

Приложение № 1 - Спецификация;

Приложение № 2 - Технические характеристики;

Приложение № 3 - Календарный план;

Приложение № 4 Акт приема-передачи Товара;

Приложение № 5 - Акт приемки товара.

18. Реквизиты и подписи Сторон

Заказчик
КОГБУЗ «Кировская областная клиническая больница»
610027, г. Киров, ул. Воровского,42,
Тел.: (8332) 37-63-54
E-mail: kokb@mail.ru
Р/с 40601810200003000001
В Отделении по Кировской области
Волго-Вятского главного управления
Центрального банка Российской Федерации
ИНН 4346011211
КПП 434501001
БИК 043304001

И.о. главного врача

_____ С.А. Бакин

Поставщик
Акционерное общество «Р-Фарм»
123154, г. Москва, ул. Берзарина, 19, кор. 1
E-mail: kostin@rpharm.ru; av.belous@rpharm.ru;
info@rpharm.ru, shabalina@rpharm.ru
Телефон/факс: (495) 956-79-37/38
ИНН 7726311464
КПП 773401001 – по месту нахождения
КПП 997550001– по месту постановки на учет в качестве крупнейшего налогоплательщика
ОКПО 11275036 ОГРН 1027739700020
АО «РАЙФФАЙЗЕНБАНК» г. Москва
р/с 40702810000000004885
к/с 30101810200000000700
БИК 044525700 ОКТМО 45371000
Дата постановки на налоговый учет: 31.10.2013

Генеральный директор

_____ В.Г. Игнатьев

Приложение № 1
к Контракту от "__" _____ 20__ г.
N 0340200003320004083000 1

СПЕЦИФИКАЦИЯ

N п/п	Наименование Товара в соответствии с единым справочником-каталогом лекарственных препаратов (далее - ЕСКЛП)		Торговое наименование, форма выпуска в соответствии с регистрационным удостоверением лекарственного препарата	Лекарственная форма в соответствии с ЕСКЛП	Дозировка в соответствии с ЕСКЛП	Единица измерения Товара в соответствии с ЕСКЛП	Цена за единицу измерения Товара, в том числе			Количество в единицах измерения Товара	Стоимость, в том числе		
	международное непатентованное или химическое или группировочное наименование	торговое наименование					без НДС	размер НДС (если облагается НДС)	итого		без НДС	размер НДС (если облагается НДС)	итого
1	2	3	4	5	6	7	8	9	10	11	12	13	14
1.	Левофлоксацин	Левофлоксацин Эколевид	Левофлоксацин Эколевид таблетки, покрытые пленочной оболочкой 500мг №10	таблетки, покрытые пленочной оболочкой	500 мг	уп	105,53	10,55	116,08	375	39 572,73	3 957,27	43 530,00
2.	Гликлазид	Гликлазид МВ	Гликлазид МВ таблетки с модифицированным высвобождением 60мг №30	таблетки с модифицированным высвобождением	60 мг	уп	65,00	6,50	71,50	140	9 100,00	910,00	10 010,00
3.	Маннитол	Маннит	Маннит раствор для инфузий 150мг/мл 200мл №1	раствор для инфузий	150мг/мл	уп	66,00	6,60	72,60	650	42 900,00	4 290,00	47 190,00
4.	Лизиноприл	Лизиноприл	Лизиноприл таблетки 10мг	таблетки	10 мг	уп	39,05	3,90	42,95	70	2 733,18	273,32	3 006,50

			№30										
5.	Дротаверин	Дротаверин	Дротаверин раствор для инъекций 20мг/мл 2мл №10	раствор для инъекций	20 мг/мл	уп	68,68	6,87	75,55	700	48 077,27	4 807,73	52 885,00
6.	Урсодезоксихолевая кислота	Урсолив	капсулы 250мг №100	капсулы	250 мг	уп	926,47	92,65	1 019,12	50	46 323,64	4 632,36	50 956,00
7.	Панкреатин	Креон 10000	Креон 10000 капсулы кишечнорастворимые 10000 ЕД №50	капсулы кишечнорастворимые	10000 ЕД	уп	577,64	57,76	635,40	399	230 476,91	23 047,69	253 524,60
							577,78	57,78	635,56	1	577,78	57,78	635,56
Итого:													**461 737,66**

Подписи сторон:

Заказчик
И.о. главного врача КОГБУЗ «КОКБ»

_____ С.А. Бакин

Поставщик
Генеральный директор АО «Р-Фарм»

_____ В.Г. Игнатьев

Приложение № 2
к Контракту от "__" _____ 20__ г.
N 03402000033200040830001

ТЕХНИЧЕСКИЕ ХАРАКТЕРИСТИКИ

N	Параметр	Требуемое значение
1.	Международное непатентованное наименование	1. Левофлоксацин 2. Гликлазид 3. Маннитол 4. Лизиноприл 5. Дротаверин 6. Урсодезоксихолевая кислота 7. Панкреатин
2.	Торговое наименование	1. Левофлоксацин Эколевид 2. Гликлазид МВ 3. Маннит 4. Лизиноприл 5. Дротаверин 6. Урсолив 7. Креон 10000
3.	Наименование держателя или владельца регистрационного удостоверения лекарственного препарата, наименование производителя лекарственного препарата	1.Владелец, производитель: Акционерное общество "АВВА РУС" (АО "АВВА РУС") 2. Владелец: Общество с ограниченной ответственностью "Атолл" (ООО "Атолл"), Производитель: Общество с ограниченной ответственностью "Озон" (ООО "Озон") 3. Владелец, производитель: Публичное акционерное общество "Красфарма" (ПАО "Красфарма") 4. Владелец, производитель: Общество с ограниченной ответственностью "Озон" (ООО "Озон") 5. Владелец, производитель: ОАО "ДАЛЬХИМФАРМ" 6. Владелец, производитель: Акционерное общество "АВВА РУС" (АО "АВВА РУС") 7. Держатель, производитель: Эбботт Лэбораториз ГмбХ
4.	Номер регистрационного удостоверения лекарственного препарата	1. ЛСР-005589/10 2. ЛП-003109 3. Р N002790/01 4. ЛСР-005378/08 5. ЛС-002559 6. ЛСР-009125/10 7. П N015581/01
5.	Код в соответствии с Общероссийским классификатором продукции по видам экономической деятельности	1. 21.20.10.191 2. 21.20.10.119 3. 21.20.10.134 4. 21.20.10.148 5. 21.20.10.113 6. 21.20.10.114 7. 21.20.10.118
6.	Единица измерения Товара	упаковка

7.	Количество Товара в единицах измерения	1.375 2.140 3.650 4.70 5.700 6.50 7.400
В случае заключения Контракта по результатам конкурентных процедур закупок:		
8.	Информация о Товаре:	
8.1.	Товар, произведенный на территории государств - членов Евразийского экономического союза:	

Торговое наименование лекарственного препарата	Лекарственная форма, дозировка лекарственного препарата, количество лекарственных форм во вторичной (потребительской) упаковке	Наименование страны происхождения Товара (с указанием данных документа, подтверждающего страну происхождения товара - при наличии)	Единица измерения	Количество в единицах измерения
1. Левофлоксацин Эколевид	таблетки, покрытые пленочной оболочкой 500мг №10	Россия	уп	375
2. Гликлазид МВ	таблетки с модифицированным высвобождением 60мг №30	Россия	уп	140
3. Маннит	раствор для инфузий 150мг/мл 200мл №1	Россия	уп	650
4. Лизиноприл	таблетки 10мг №30	Россия	уп	70
5. Дротаверин	раствор для инъекций 20мг/мл 2мл №10	Россия	уп	700
6. Урсолив	капсулы 250мг №100	Россия	уп	50
Итого:				1 985

8.2.	Товар иностранного происхождения:

Торговое наименование лекарственного препарата	Лекарственная форма, дозировка лекарственного препарата, количество лекарственных форм во вторичной (потребительской) упаковке	Наименование страны происхождения Товара	Единица измерения	Количество в единицах измерения
1. Креон 10000	капсулы кишечнорастворимые 10000 ЕД №50	Германия	упаковка	400
Итого:				400
Примечание:				

в случае применения ограничений, предусмотренных постановлением Правительства Российской Федерации от 30.11.2015 N 1289 "Об ограничениях и условиях допуска происходящих из иностранных государств лекарственных препаратов, включенных в перечень жизненно необходимых и важнейших лекарственных препаратов, для целей осуществления закупок для обеспечения государственных и муниципальных нужд" <43>, при заключении и исполнении контракта не допускается замена лекарственного препарата конкретного производителя или страны его происхождения, указанных в заявке, содержащей предложение о поставке лекарственного препарата; в случае применения условий допуска, предусмотренных подпунктом "г" пункта 8 приказа Министерства экономического развития Российской Федерации от 25 марта 2014 г. N 155 "Об условиях допуска товаров, происходящих из иностранных государств, для целей осуществления закупок товаров, работ, услуг для обеспечения государственных и муниципальных нужд" <44>, не допускается замена страны происхождения данных товаров, указанных в заявке, за исключением случая, когда в результате такой замены страной происхождения товаров будет являться государство - член Евразийского экономического союза.		
9.	Остаточный срок годности	На момент передачи Поставщиком товара остаточный срок годности товара должен составлять **не менее 9 месяцев** от установленного (указанного на упаковке).

Подписи сторон:

Заказчик	Поставщик
И.о. главного врача КОГБУЗ «КОКБ»	Генеральный директор АО «Р-Фарм»
_____ С.А. Бакин	_____ В.Г. Игнатьев

Приложение № 3
к Контракту от "__" _____ 20__ г.
N 03402000033200040830001

КАЛЕНДАРНЫЙ ПЛАН

Поставка товара промышленного изготовления осуществляется по заявкам Заказчика **в течение 10 (десяти) календарных дней с момента направления заявки**.

Для растворов, изготовленных аптечными организациями, поставка товара осуществляется ежедневно с 9 до 12 часов Поставщиком по заявкам Заказчика (в форме требования-накладной), передаваемым посредством факсимильной или иными способами электронной связи, **в течение 3 (трех) рабочих дней** с момента направления заявки.

Подписи сторон:

Заказчик	Поставщик
И.о. главного врача КОГБУЗ «КОКБ»	Генеральный директор АО «Р-Фарм»
_____ С.А. Бакин	_____ В.Г. Игнатьев

Приложение № 4
к Контракту от "__" _____ 20__ г.
N 03402000033200040830001

АКТ ПРИЕМА-ПЕРЕДАЧИ ТОВАРА
ПО ГОСУДАРСТВЕННОМУ КОНТРАКТУ
от "__" _____ 20__ № ____

"Поставщик" _____ (полностью наименование (для юридического лица), фамилия, имя, отчество (при наличии) (для физического лица) в лице_____, действующего на основании _____, с одной стороны, и "Заказчик" _____ (полностью наименование Заказчика/наименование (для юридического лица), фамилия, имя, отчество (при наличии) (для физического лица)) в лице _____, действующего на основании _____ (устав, положение, доверенность), с другой стороны, составили настоящий Акт о следующем:

Поставщик поставил, а Заказчик принял следующий Товар в соответствии со Спецификацией (приложение № 1 к Контракту) в установленные сроки:
1. Наименование Товара:
2. Единица измерения:
3. Количество в единицах измерения:
4. Стоимость _____ (сумма прописью) руб. ____ коп.
В том числе
- НДС __% _____ (сумма прописью) руб. __ коп. (если облагается НДС)
- оптовая надбавка _____ (сумма прописью) руб. __ коп. (если применяется)
5. Серия Товара _____
6. Срок годности Товара: _____

Представленные документы подтверждают соответствие Товара установленным законодательством Российской Федерации требованиям и остаточному сроку годности.

К настоящему Акту прилагаются следующие документы, подтверждающие поставку Товара:
1. Товарная накладная от "__" _____ 20__ г. № _____
2. Счет-фактура от "__" _____ 20__ г. N _____
3. Копия регистрационного удостоверения лекарственного препарата от "__" _____ 20__ г. № _____
4. Протокол согласования цен поставки Товара, включенного в перечень жизненно необходимых и важнейших лекарственных препаратов, составленный по форме в соответствии с законодательством Российской Федерации (при поставке Товара, включенного в перечень жизненно необходимых и важнейших лекарственных препаратов).
5. Копии сертификата соответствия и (или) декларацию о соответствии (если данный товар входи в единый перечень продукции, подлежащей обязательной сертификации и декларированию) № _____ от _____
6. Инструкция(ии) по медицинскому применению Товара на русском языке.

Подписи сторон:

Заказчик	Поставщик
И.о. главного врача КОГБУЗ «КОКБ»	Генеральный директор АО «Р-Фарм»
_____ С.А. Бакин	_____ В.Г. Игнатьев

Приложение № 5
к Контракту от "__" _____ 20__ г.
N 03402000033200040830001

Утверждаю:
И.о. главного врача КОГБУЗ «Кировская областная клиническая больница»
_____С.А. Бакин
«_____» _____20___г.

Акт
приемки товаров по контрактам, заключаемых КОГБУЗ «Кировская областная клиническая больница» от «____»_____20___г.

Место приёмки товара: _____
Подразделение: _____
Дата начала приемки товара: _____
Дата окончания приемки товара: _____
Упаковка (повреждена, вскрыта, не вскрыта): _____
Упаковка производителя _____
Товарная накладная: _____
Производитель: _____
Поставщик: _____
Контракт на поставку товара: _____
Сертификат соответствия Госстандарта России: _____

N п/п	**Наименование товара**	**Ед. изм.**	**Кол-во**	**Цена за ед., руб.**	**Сумма, руб.**
1					

Согласно условиям Контракта Заказчик провел экспертизу поставленного товара. По результатам экспертизы установлено следующее:

Члены комиссии предупреждены об ответственности за подписание акта, содержащего данные, не соответствующие действительности.

Члены комиссии
1 _____
2 _____
3 _____
4 _____
5 _____

Подписи сторон:

Заказчик
И.о. главного врача КОГБУЗ «КОКБ»

_____ С.А. Бакин

Поставщик
Генеральный директор АО «Р-Фарм»

_____ В.Г. Игнатьев

Государственный контракт № 0340200003320004219000 1
на поставку лекарственного(-ых) препарата(-ов)
для медицинского применения (МНН: Триамцинолон)
Рег.№ 2434601121120000500

г.Киров "06" мая 2020г.

КОГБУЗ «Кировская областная клиническая больница», именуемое в дальнейшем **«Заказчик»**, в лице исполняющего обязанности главного врача Бакина Сергея Анатольевича, действующего на основании Устава, с одной стороны и

Акционерное общество «Р-Фарм», именуемое в дальнейшем **«Поставщик»**, в лице генерального директора Игнатьева Василия Геннадьевича, действующего на основании Устава, с другой стороны, здесь и далее именуемые «Стороны», в порядке ст.83.2. Федерального закона от 5 апреля 2013 г. № 44-ФЗ «О контрактной системе в сфере закупок товаров, работ, услуг для обеспечения государственных и муниципальных нужд» (далее - Федеральный закон о контрактной системе), по результатам аукциона в электронной форме, объявленного Извещением от «09» апреля 2020 г. № 0340200003320004219, на основании протокола от «24» апреля 2020 г. № 0340200003320004219-1, заключили настоящий государственный контракт (далее - Контракт) о нижеследующем:

1. Предмет Контракта

1.1. В соответствии с Контрактом Поставщик обязуется в порядке и сроки, предусмотренные Контрактом, осуществить поставку лекарственного препарата для медицинского применения (МНН: Триамцинолон) (код ОКПД2 – 21.20.10.180) (далее - Товар) в соответствии со Спецификацией (приложение № 1 к Контракту), а Заказчик обязуется в порядке и сроки, предусмотренные Контрактом, принять и оплатить поставленный Товар.

1.2. Номенклатура Товара и его количество определяются Спецификацией (приложение № 1 к Контракту), технические показатели - Техническими характеристиками (приложение № 2 к Контракту).

1.3. Поставка Товара осуществляется с разгрузкой транспортного средства в следующем порядке:

Поставщик доставляет Товар Заказчику по адресу: 610027, г. Киров, ул. Воровского, д. 42 (далее - Место доставки).

1.4.ИКЗ: 202434601121143450100104090012120000

2. Цена Контракта

НМЦ= 15 187,50

2.1. Цена Контракта и валюта платежа устанавливаются в российских рублях.

2.2. Цена Контракта составляет **15 187,50 (пятнадцать тысяч сто восемьдесят семь рублей 50 копеек)**, в том числе НДС 10 %.

Сумма, подлежащая уплате заказчиком юридическому лицу или физическому лицу, в том числе зарегистрированному в качестве индивидуального предпринимателя, уменьшается на размер налогов, сборов и иных обязательных платежей в бюджеты бюджетной системы Российской Федерации, связанных с оплатой контракта, если в соответствии с законодательством Российской Федерации о налогах и сборах такие налоги, сборы и иные обязательные платежи подлежат уплате в бюджеты бюджетной системы Российской Федерации заказчиком.

2.3. Цена Контракта включает в себя стоимость товара, стоимость упаковки, страхования, хранения, стоимость доставки до Заказчика (разгрузки на складе Заказчика), все установленные налоги, включая НДС (если Поставщик является плательщиком НДС), таможенные пошлины и другие обязательные платежи, выплаченные или подлежащие выплате.

2.4. Цена Контракта является твердой и определяется на весь срок его исполнения, за исключением случаев, предусмотренных пунктами 2.5 и 2.6 Контракта.

2.5. Цена Контракта может быть изменена, если по предложению Заказчика увеличивается предусмотренное Контрактом количество Товара не более чем на десять процентов или уменьшается предусмотренное Контрактом количество Товара не более чем на десять процентов. При этом по соглашению Сторон допускается изменение, с учетом положений бюджетного законодательства Российской Федерации, цены Контракта пропорционально дополнительному количеству Товара, исходя из установленной в Контракте цены единицы Товара, но не более чем на десять процентов цены Контракта. При уменьшении предусмотренного Контрактом количества Товара Стороны Контракта обязаны уменьшить цену Контракта исходя из цены единицы Товара. Цена единицы дополнительно поставляемого Товара или цена единицы Товара при уменьшении предусмотренного Контрактом количества поставляемого Товара должна определяться как частное от деления первоначальной цены Контракта на предусмотренное в Контракте количество Товара.

2.6. По соглашению Сторон цена Контракта может быть снижена без изменения предусмотренного Контрактом количества Товара и иных условий Контракта.

3. Взаимодействие Сторон

3.1. Поставщик обязан:

3.1.1. поставить Товар, соответствующий требованиям законодательства Российской Федерации, в соответствии с условиями Контракта, в полном объеме, надлежащего качества и в установленные сроки;

3.1.2. представлять по требованию Заказчика информацию и документы, относящиеся к предмету Контракта;

3.1.3. незамедлительно информировать Заказчика обо всех обстоятельствах, препятствующих исполнению Контракта;

3.1.4. устранять своими силами и за свой счет допущенные недостатки при поставке Товара;

3.1.5. Передать Товар, являющейся собственностью Поставщика, полностью свободным от прав третьих лиц, не состоящее в споре и под арестом, не являющееся предметом залога и т.п.

3.2. Поставщик вправе:

3.2.1. требовать от Заказчика приемки поставленного Товара в Месте доставки;

3.2.2. требовать от Заказчика предоставления имеющейся у него информации, необходимой для исполнения обязательств по Контракту;

3.2.3. требовать от Заказчика своевременной оплаты поставленного Товара в порядке и на условиях, предусмотренных Контрактом.

3.3. Заказчик обязан:

3.3.1. предоставлять Поставщику всю имеющуюся у него информацию и документы, относящиеся к предмету Контракта и необходимые для исполнения Поставщиком обязательств по Контракту;

3.3.2. своевременно принять и оплатить поставленный Товар;

3.4. Заказчик вправе:

3.4.1. требовать от Поставщика надлежащего исполнения обязательств, предусмотренных Контрактом;

3.4.2. запрашивать у Поставщика информацию об исполнении им обязательств по Контракту;

3.4.3. проверять в любое время ход исполнения Поставщиком обязательств по Контракту, в том числе осуществлять контроль сроков поставки Товара в соответствии с условиями Контракта;

3.4.4. осуществлять выборочную проверку качества поставляемого Товара, в том числе после приемки Товара;

3.4.5. требовать от Поставщика устранения недостатков, допущенных при исполнении Контракта, за его счет;

3.4.6. отказаться от приемки Товара, не соответствующего условиям Контракта, и потребовать безвозмездного устранения недостатков;

3.4.7. привлекать экспертов, экспертные организации к проведению экспертизы поставленного Товара и для проверки соответствия исполнения Поставщиком обязательств по Контракту требованиям, установленным Контрактом.

4. Упаковка и маркировка. Условия транспортировки

4.1. Поставка товара осуществляется в упаковке, соответствующей требованиям стандартов, технических условий и обеспечивающей сохранность товара при его транспортировке и хранении.

4.2. Поставка товара осуществляется с соблюдением температурного режима на всем пути следования в соответствии с требованиями условий поставки, установленных производителем товара в нормативно-технической документации или инструкции по применению товара.

4.3 Транспортная тара и упаковка маркируются в соответствии с требованиями Федерального закона от 12.04.2010г. № 61-ФЗ «Об обращении лекарственных средств». Каждая упаковка должна содержать инструкцию на русском языке.

4.4. Поставщик должен обеспечить упаковку Товара, способную предотвратить его повреждение или порчу во время транспортировки к Месту доставки. Упаковка Товара должна полностью обеспечивать условия транспортировки Товара.

При определении габаритов упаковки Товара и его веса с упаковкой необходимо учитывать удаленность Мест доставки и отсутствие грузоподъемных средств в пунктах по пути следования Товара.

4.5. Вся упаковка должна иметь следующую маркировку:

Наименование Товара: _____

Государственный контракт N _____

Заказчик: (наименование) _____

Поставщик: (наименование (для юридического лица), фамилия, имя, отчество (при наличии) (для физического лица)) _____

Пункт назначения: _____

Грузоотправитель: _____

Ящик/контейнер N _____, всего ящиков/контейнеров _____

Размеры (высота, длина, ширина) _____

Вес брутто _____ кг

Вес нетто _____ кг.

4.6. Каждый ящик/контейнер должны сопровождать два экземпляра упаковочного листа с описанием Товара, указанием веса нетто, веса брутто, количества Товара, указанием номера и даты Контракта (далее - Упаковочный лист). Один Упаковочный лист с приложением документов, предусмотренных пунктом 5.3 Контракта, должен находиться внутри ящика/контейнера, другой - крепиться с внешней стороны ящика/контейнера в водонепроницаемом конверте.

4.7. Поставщик обязан обеспечить в соответствии с требованиями законодательства Российской Федерации надлежащие условия хранения и температурный режим, необходимые для соблюдения условий транспортировки Товара, определенные нормативной документацией на Товар и инструкцией по медицинскому применению Товара.

5. Поставка Товара

5.1. Поставка Товара осуществляется Поставщиком в Место доставки на условиях, предусмотренных пунктом 1.3 Контракта, в сроки, определенные Календарным планом (приложение № 3 к Контракту).

Для растворов, изготовленных аптечными организациями, поставка товара осуществляется ежедневно с 9 до 12 часов Поставщиком по заявкам Заказчика (в форме требования-накладной), передаваемым посредством факсимильной или иными способами электронной связи, **в течение 3 (трех) рабочих дней** с момента направления заявки.

Поставка товара промышленного изготовления осуществляется по заявкам Заказчика **в течение 10 (десяти) календарных дней с момента направления заявки.** Количество и объем заявок зависят от потребности Заказчика, возникшей в период действия Контракта.

Поставка товара без заявки Заказчика или поставка товара в объеме отличном от предусмотренного заявкой Заказчика не допускается.

Поставка по направленной заявке осуществляется в полном объеме, частичная поставка не допускается.

Датой поставки товара считается дата поступления всего заявленного товара в полном объеме с предоставлением документов, указанных в п. 5.3, 6.3 Контракта. При невыполнении данного условия, товар считается не поставленным, принятию и оплате не подлежит

Направление заявок осуществляется по факсу, электронной почте, указанных в разделе «Адреса и реквизиты сторон».

Количество и объем заявок зависят от финансирования Заказчика.

5.2. Фактической датой поставки считается дата, указанная в товарной накладной и Акте приема-передачи Товара (приложение № 4 к Контракту).

5.3. При поставке Товара Поставщик обязан представить следующие документы:

а) копию регистрационного удостоверения лекарственного препарата, выданного уполномоченным органом;

б) товарную накладную, составленную по форме в соответствии с законодательством Российской Федерации;

в) счет, счет-фактуру;

г) Акт приема-передачи Товара (приложение № 4 к Контракту) в двух экземплярах один экземпляр для Заказчика и один экземпляр для Поставщика;

д) копии сертификата соответствия и (или) декларацию о соответствии (если данный товар входи в единый перечень продукции, подлежащей обязательной сертификации и декларированию);

е) инструкции по использованию товара на русском языке.

На всех документах, перечисленных в пп. б), в), г) настоящего пункта, должны быть указаны наименование Заказчика, Поставщика, номер и дата Контракта, даты оформления и подписания документов.

5.4. Поставка Товара осуществляется в целых упаковках в соответствии с требованиями Федерального закона от 12.04.2010г. № 61-ФЗ «Об обращении лекарственных средств». При этом если количество Товара, поставляемого Заказчику во вторичной (потребительской) упаковке, превышает количество Товара, указанного в заявке, поставка Товара сверх количества, указанного заявке, осуществляется за счет Поставщика.

5.5. Риск случайной гибели или случайного повреждения Товара переходит к Заказчику с момента поставки товара. Факт передачи Товара оформляется путем подписания Сторонами товарных накладных и Акт приема-передачи Товара (приложение № 4 к Контракту).

6. Приемка Товара

6.1. Приемка поставленного Товара осуществляется в соответствии с требованиями законодательства Российской Федерации в ходе передачи Товара Заказчику в Месте доставки и включает в себя:

а) проверку по Упаковочным листам номенклатуры поставленного Товара на соответствие Спецификации (приложение № 1 к Контракту) и Техническим характеристикам (приложение № 2 к

Контракту);

б) проверку полноты и правильности оформления комплекта документов, предусмотренных пунктом 5.3 Контракта;

в) контроль наличия/отсутствия внешних повреждений упаковки Товара;

г) проверку соблюдения температурного режима при хранении и транспортировке Товара (включается в случае необходимости).

6.2. Для проверки предоставленных Поставщиком результатов поставки, предусмотренных Контрактом, в части их соответствия условиям Контракта, Заказчиком проводится экспертиза Товара в порядке, предусмотренном статьей 94 Федерального закона о контрактной системе. Экспертиза может проводиться силами Заказчика или к ее проведению могут привлекаться эксперты, экспертные организации.

6.3. Приемка товара производится комиссией по приемке товара на складе Заказчика при условии поставки заявленной партии товара полном объеме, предоставления надлежащим образом оформленных документов на товар: копии сертификата соответствия и /или декларации о соответствии (если данный товар входит в единый перечень продукции, подлежащей обязательной сертификации и декларированию), копии регистрационного удостоверения, подтверждающие качество товара, его соответствие требованиям законодательства РФ и страну происхождения товара, а также инструкции по использованию товара на русском языке; счет-фактуры (счета), товарные накладные, акт приема-передачи и другие документы в соответствии с действующим законодательством) в срок не позднее 15 рабочих дней с даты поставки товара на склад заказчика.

6.4. Приемка результатов поставленного товара оформляется документом о приемке, который подписывается заказчиком (в случае создания приемочной комиссии подписывается всеми членами приемочной комиссии и утверждается заказчиком) (Приложение № 5 к Контракту).

6.5. При обнаружении несоответствия качества, количества и ассортимента товара данный факт отражается в акте о несоответствии товара, подписанный членами комиссии, о чем поставщик извещается уведомлением о вызове.

Акт о несоответствии товара, а также уведомление о вызове представителя направляются по электронной почте на адрес, указанный в разделе «Адреса и реквизиты сторон».

Дальнейшая приемка товара осуществляется только в присутствии уполномоченного представителя Поставщика. Представитель одногороднего Поставщика обязан явиться по вызову Заказчика не позднее чем на следующий рабочий день после получения вызова, иногороднего – не позднее трех рабочих после получения вызова, не считая времени, необходимого для проезда.

6.6. Товар, не соответствующий требованиям, указанным в законодательстве для определения качества товаров и Контракте считается не поставленным.

6.7. Согласно пункту 1 статьи 514 Гражданского кодекса Российской Федерации, в случае несоответствия товара требованиям контракта, а также документам, указанным в п. 5.3. Контракта, Заказчик отказывается от приемки товара и принимает его на ответственное хранение.

6.8. Поставщик обязан заменить товар не соответствующего качества или возвратить заказчику уплаченную за него стоимость в течение 5 (пяти) дней с момента предъявления претензии. Все расходы, связанные с возвратом некачественного товара, в том числе расходы в связи с проведением контроля качества товара несет Поставщик. Поставщик обязан возместить расходы, связанные с возвратом некачественного товара, в течение 5 (пяти) дней с момента предъявления претензии.

7. Выборочная проверка Товара

7.1. Заказчик имеет право осуществлять выборочную проверку поставляемого Товара, в том числе после приемки Товара.

7.2. Для проведения проверки Товара Заказчик направляет Поставщику запрос о предоставлении образцов каждой серии Товара для проведения анализа независимыми профильными экспертными организациями по контролю качества лекарственных средств. Забор образцов производится в 3-х кратном количестве упаковок Товара, необходимых для проведения одного анализа. Расходы, связанные с предоставлением образцов, несет Поставщик.

7.3. Выбор независимых профильных экспертных организаций по контролю качества лекарственных средств осуществляется Заказчиком.

7.4. Проверка Товара проводится за счет средств Заказчика.

7.5. Если по результатам проверки Товара определяется, что Товар не соответствует требованиям Контракта, несоответствующий условиям Контракта Товар забраковывается в объеме всей серии. При этом объем поставки и сумма Контракта остаются неизменными, а Поставщик обязан заменить забракованную серию Товара.

Расходы по проведению проверки Товара в случае, если по результатам проверки Товара определяется, что Товар не соответствует требованиям Контракта, несет Поставщик.

7.6. Заказчик имеет право потребовать замены всего поставленного Товара или проведения проверки каждой поставляемой единицы Товара за счет Поставщика.

8. Гарантии

8.1. Поставщик гарантирует, что качество Товара соответствует требованиям государственных стандартов качества, предъявляемым к данному виду товара, требованиям законодательства Российской Федерации, требованиям Технических характеристик (Приложение № 2 к Контракту), что подтверждается: регистрационным удостоверением лекарственного препарата, выданного уполномоченным органом, и документом, подтверждающим соответствие Товара.

8.2. Остаточный срок годности Товара на дату поставки Заказчику должен соответствовать значению, указанному в Технических характеристиках (Приложение № 2 к Контракту). Срок годности Товара подтверждается инструкцией по медицинскому применению Товара на русском языке, а также информацией, указанной на русском языке на первичной упаковке Товара (за исключением первичной упаковки лекарственных растительных препаратов) и на вторичной (потребительской) упаковке.

9. Порядок расчетов

9.1. Оплата по Контракту осуществляется за счет средств территориальных внебюджетных фондов; средств, полученных от иной приносящей доход деятельности.

9.2. Товар оплачивается Заказчиком, при условии поставки заявленной партии товара в полном объеме, в безналичной форме путем перечисления денежных средств на расчетный счет Поставщика в течение 30 календарных дней с даты приемки товара и подписания заказчиком документа о приемке (акт приемки товара (Приложение № 5 к Контракту), предусмотренного частью 7 статьи 94 Федеральным законом от 05.04.2013 № 44-ФЗ «О контрактной системе в сфере закупок товаров, работ, услуг для обеспечения государственных и муниципальных нужд».

10. Обеспечение исполнения Контракта

10.1. Обеспечение исполнения контракта предоставляется Поставщиком в размере 15 % от начальной (максимальной) цены контракта. Если при проведении аукциона начальная (максимальная) цена Контракта, указанная в извещении об осуществлении закупки, снижена Поставщиком на двадцать пять и более процентов, Поставщик предоставляет обеспечение исполнения Контракта с учетом положений статьи 37 Федерального закона от 05.04.2013 № 44-ФЗ «О контрактной системе в сфере закупок товаров, работ, услуг для обеспечения государственных и муниципальных нужд».

10.2. Исполнение Контракта может обеспечиваться предоставлением банковской гарантии, выданной банком и соответствующей требованиям статьи 45 Федерального закона о контрактной системе, или внесением денежных средств на указанный Заказчиком счет, на котором в соответствии с законодательством Российской Федерации учитываются операции со средствами, поступающими Заказчику. Способ обеспечения исполнения Контракта определяется Поставщиком самостоятельно.

10.3. Банковская гарантия должна быть безотзывной и соответствовать требованиям, установленным статьей 45 Федерального закона от 05.04.2013 № 44-ФЗ «О контрактной системе в сфере закупок товаров, работ, услуг для обеспечения государственных и муниципальных нужд».

10.4. В банковскую гарантию должно быть включено условие о праве Заказчика на бесспорное списание денежных средств со счета гаранта, если гарантом в срок не более чем пять рабочих дней не исполнено требование Заказчика об уплате денежной суммы по банковской гарантии, направленное до окончания срока действия банковской гарантии.

10.5. Срок действия банковской гарантии должен превышать срок действия Контракта не менее чем на один месяц.

10.6. Денежные средства, переданные в качестве обеспечения исполнения контракта, в том числе часть этих денежных средств, в случае уменьшения размера обеспечения исполнения контракта, возвращаются Поставщику не позднее, чем через 30 (тридцать) дней после даты исполнения Поставщиком своих обязательств по Контракту, в том числе обязательств по уплате неустойки (штрафов, пени).

10.7. В ходе исполнения контракта Поставщик вправе изменить способ обеспечения исполнения контракта и (или) предоставить заказчику взамен ранее предоставленного обеспечения исполнения контракта новое обеспечение исполнения контракта, размер которого может быть уменьшен в порядке и случаях, которые предусмотрены частями 7.2 и 7.3 ст.96 44-ФЗ.

10.8. В случае отзыва в соответствии с законодательством Российской Федерации у банка, предоставившего банковскую гарантию в качестве обеспечения исполнения контракта, лицензии на осуществление банковских операций Поставщик обязан предоставить новое обеспечение исполнения контракта не позднее одного месяца со дня надлежащего уведомления заказчиком поставщика о необходимости предоставить соответствующее обеспечение.

За каждый день просрочки исполнения поставщиком данного обязательства начисляется пеня.

10.9. По настоящему Контракту должны быть обеспечены обязательства Поставщиком по возмещению убытков Заказчика, причиненных неисполнением или ненадлежащим исполнением обязательств по настоящему Контракту, а также обязанность по выплате неустойки (штрафа, пени), иных долгов, возникших у Поставщика перед Заказчиком.

10.10. Сумма обеспечения исполнения обязательств по контракту подлежит выплате Заказчику в качестве компенсации за убытки, оплаты неустойки, которые могут наступить вследствие неисполнения или ненадлежащего исполнения обязательств по контракту.

10.11. Антидемпинговые меры применяются в случаях, предусмотренных Федеральным законом от 05.04.2013 № 44-ФЗ «О контрактной системе в сфере закупок товаров, работ, услуг для обеспечения государственных и муниципальных нужд».

10.13. Реквизиты для перечисления обеспечения исполнения контракта:
ИНН 4346011211/ КПП 434501001
ОКПО 01928129/ОКТМО 33701000
КБК 80100000000000000000
Банковские реквизиты:
Получатель: Министерство финансов Кировской области
(КОГБУЗ «Кировская областная клиническая больница» л/с 05801000021)
расчетный счет: № 40302810100004000001
Наименование банка:
Отделение по Кировской области Волго-Вятского главного
управления Центрального банка Российской Федерации
(сокращенное наименование – Отделение Киров)
БИК 043304001

11. Ответственность Сторон

11.1. За неисполнение или ненадлежащее исполнение условий Контракта Стороны несут ответственность в соответствии с законодательством Российской Федерации.

В случае привлечения к исполнению Контракта соисполнителей, ответственность перед Заказчиком за неисполнение обязательств по Контракту несет Поставщик.

11.2. Размер штрафа устанавливается Контрактом в порядке, установленном Правилами определения размера штрафа, начисляемого в случае ненадлежащего исполнения заказчиком, неисполнения или ненадлежащего исполнения поставщиком (подрядчиком, исполнителем) обязательств, предусмотренных контрактом (за исключением просрочки исполнения обязательств заказчиком, поставщиком (подрядчиком, исполнителем), утвержденными постановлением Правительства Российской Федерации от 30 августа 2017 г. № 1042 (далее - Правила определения размера штрафа).

11.3. В случае просрочки исполнения Заказчиком обязательств, предусмотренных Контрактом, а также в иных случаях неисполнения или ненадлежащего исполнения Заказчиком обязательств, предусмотренных Контрактом, Поставщик вправе потребовать уплаты неустоек (штрафов, пеней).

11.4. Пеня начисляется за каждый день просрочки исполнения Заказчиком обязательства, предусмотренного Контрактом, начиная со дня, следующего после дня истечения установленного Контрактом срока исполнения обязательства. При этом размер пени устанавливается в размере одной трехсотой действующей на дату уплаты пеней ключевой ставки Центрального банка Российской Федерации от не уплаченной в срок суммы.

11.5. За каждый факт неисполнения Заказчиком обязательств, предусмотренных Контрактом, за исключением просрочки исполнения обязательств, предусмотренных Контрактом, Поставщик вправе взыскать с Заказчика штраф в размере 1 000,00 рублей.

11.6 Общая сумма начисленных штрафов за ненадлежащее исполнение Заказчиком обязательств, предусмотренных контрактом, не может превышать цену Контракта.

11.7. В случае просрочки исполнения Поставщиком обязательств, предусмотренных Контрактом, а также в иных случаях неисполнения или ненадлежащего исполнения Поставщиком обязательств, предусмотренных Контрактом, Заказчик в течение 20 дней, с момента возникновения права требования оплаты пени, направляет Поставщику претензионное письмо с требованием оплаты пени в течение 7 дней с даты получения претензионного письма, рассчитанной в соответствии с положениями законодательства и условиями Контракта.

11.8. Пеня начисляется за каждый день просрочки исполнения Поставщиком обязательства, предусмотренного Контрактом, в размере одной трехсотой действующей на дату уплаты пени ключевой ставки Центрального банка Российской Федерации от цены Контракта, уменьшенной на сумму, пропорциональную объему обязательств, предусмотренных Контрактом и фактически исполненных Поставщиком.

11.9. За каждый факт неисполнения или ненадлежащего исполнения Поставщиком обязательств, предусмотренных Контрактом, за исключением просрочки исполнения обязательств (в том числе гарантийного обязательства), предусмотренных Контрактом, Поставщик выплачивает Заказчику штраф в размере 10 % от цены Контракта

11.10. За каждый факт неисполнения или ненадлежащего исполнения Поставщиком обязательства, предусмотренного Контрактом, которое не имеет стоимостного выражения, Поставщик выплачивает Заказчику штраф в размере 1 000,00 рублей.

11.11. При неоплате (отказе от уплаты) Поставщиком пени, начисленной в соответствии с условиями Контракта, по истечении срока, указанного в претензионном письме, Заказчик имеет право удержать сумму пени из суммы, подлежащей оплате Поставщику за поставленные товары, которые

приняты заказчиком, или в течение 40 дней с момента возникновения права требования оплаты пени направить в суд исковое заявление с требованием оплаты пени, рассчитанной в соответствии с положениями законодательства и Контракта за весь период просрочки исполнения.

11.11. Общая сумма начисленных штрафов за неисполнение или ненадлежащее исполнение Поставщиком обязательств, предусмотренных Контрактом, не может превышать цену Контракта.

11.12. Заказчик вправе вернуть обеспечение исполнения Контракта, уменьшенное на размер начисленных штрафов, пеней.

12. Срок действия Контракта, изменение и расторжение Контракта

12.1. Контракт вступает в силу с момента подписания и действует до «31» декабря 2021 г.

12.2. Все изменения Контракта должны быть совершены в письменном виде и оформлены дополнительными соглашениями к Контракту.

12.3. Контракт может быть расторгнут по соглашению Сторон, а также Стороны вправе в одностороннем порядке по письменному заявлению отказаться от его исполнения по основаниям, предусмотренным Контрактом и законодательством.

12.4. Заказчик вправе отказаться от исполнения Контракта в одностороннем внесудебном порядке в случаях:

12.4.1. Поставки Товара ненадлежащего качества с недостатками, которые не могут быть устранены в приемлемый для Заказчика срок;

12.4.2. Нарушение Поставщиком сроков поставки товара, предусмотренных контрактом, более чем на 14 календарных дней;

12.4.3. В иных случаях, предусмотренных гражданским законодательством.

12.5. Поставщик вправе отказаться от исполнения Контракта в одностороннем порядке в случаях:

12.5.1. Необоснованного уклонения Заказчика от принятия и (или) оплаты Товара.

12.6. В случае если Заказчиком проведена экспертиза поставленного Товара с привлечением экспертов, экспертных организаций, решение об одностороннем отказе от исполнения Контракта может быть принято Заказчиком только при условии, что по результатам экспертизы поставленного Товара в заключении эксперта, экспертной организации будут подтверждены нарушения условий Контракта, послужившие основанием для одностороннего отказа Заказчика от исполнения Контракта.

12.7. Заказчик обязан принять решение об одностороннем отказе от исполнения Контракта, если в ходе исполнения Контракта установлено, что Поставщик не соответствует установленным документацией о закупке требованиям к участникам закупки или предоставил недостоверную информацию о своем соответствии таким требованиям, что позволило ему стать победителем определения Поставщика.

13. Исключительные права

13.1. Поставщик настоящим гарантирует в период срока годности Товара отсутствие нарушения исключительных прав третьих лиц на результаты интеллектуальной деятельности, связанных с поставкой и использованием Товара.

13.2. Все убытки, понесенные Заказчиком в случае нарушения исключительных прав третьих лиц на результаты интеллектуальной деятельности при поставке и использовании Товара, в том числе вследствие отмены государственной регистрации Товара и невозможности его использования, включая судебные расходы и возмещение материального ущерба, возмещаются Поставщиком в полном объеме.

14. Обстоятельства непреодолимой силы

14.1. Стороны освобождаются от ответственности за полное или частичное неисполнение своих обязательств по Контракту, если их неисполнение явилось следствием обстоятельств непреодолимой силы.

14.2. Сторона, у которой возникли обстоятельства непреодолимой силы, обязана в течение 10 дней письменно информировать другую Сторону о случившемся и его причинах с приложением документов, удостоверяющих факт наступления обстоятельств непреодолимой силы.

14.3. Если, по мнению Сторон, исполнение Контракта может быть продолжено в порядке, действовавшем до возникновения обстоятельств непреодолимой силы, то срок исполнения обязательств по Контракту продлевается соразмерно времени, которое необходимо для учета действия этих обстоятельств и их последствий.

15. Уведомления

15.1. Любое уведомление, которое одна Сторона направляет другой Стороне в соответствии с Контрактом, высылается в виде высылается в виде факсимильных, электронных сообщений, по почте и/или с курьером по адресу другой Стороны с подтверждением о получении.

16. Порядок урегулирования споров

16.1. Претензионный порядок досудебного урегулирования споров, вытекающих из Контракта, является для Сторон обязательным.

16.2. Допускается направление Сторонами претензионных писем иными способами: по факсу и электронной почте, экспресс-почтой.

16.3. Срок рассмотрения претензионного письма, за исключением случая, указанного п. 11.7. Контракта, и направления ответа на него составляет 10 (десять) рабочих дней со дня получения последнего адресатом.

16.4. В случае неурегулирования споров и разногласий в претензионном порядке они передаются на рассмотрение в Арбитражный суд Кировской области.

17. Заключительные положения

17.1. Во всем, что не предусмотрено Контрактом, Стороны руководствуются законодательством Российской Федерации.

17.2. Стороны обязуются незамедлительно информировать друг друга о возникших затруднениях, которые могут привести к невыполнению отдельных условий Контракта, для согласования и принятия необходимых мер.

17.3. Стороны обязаны извещать друг друга об изменениях своего адреса, номеров телефонов, иных реквизитов в срок не позднее 5 (пяти) дней с момента начала действий таких изменений.

17.4. Приложения к Контракту являются его неотъемлемой частью.

Приложения к Контракту:

Приложение № 1 - Спецификация;

Приложение № 2 - Технические характеристики;

Приложение № 3 - Календарный план;

Приложение № 4 Акт приема-передачи Товара;

Приложение № 5 - Акт приемки товара.

18. Реквизиты и подписи Сторон

Заказчик	Поставщик
КОГБУЗ «Кировская областная клиническая больница»	**Акционерное общество «Р-Фарм»**
610027, г. Киров, ул. Воровского,42,	123154, г. Москва, ул. Берзарина, 19, кор. 1
Тел.: (8332) 37-63-54	E-mail: kostin@rpharm.ru; av.belous@rpharm.ru;
E-mail: kokb@mail.ru	info@rpharm.ru, shabalina@rpharm.ru
Р/с 40601810200003000001	Телефон/факс: (495) 956-79-37/38
В Отделении по Кировской области	ИНН 7726311464
Волго-Вятского главного управления	КПП 773401001 – по месту нахождения
Центрального банка Российской Федерации	КПП 997550001– по месту постановки на учет в качестве крупнейшего налогоплательщика
ИНН 4346011211	ОКПО 11275036 ОГРН 1027739700020
КПП 434501001	АО «РАЙФФАЙЗЕНБАНК» г. Москва
БИК 043304001	р/с 40702810000000004885
	к/с 30101810200000000700
	БИК 044525700 ОКТМО 45371000
	Дата постановки на налоговый учет: 31.10.2013
И.о. главного врача	Генеральный директор
_____ С.А. Бакин	_____ В.Г. Игнатьев

Приложение № 1
к Контракту от "__" _____ 20__ г.
N 0340200003320004219000 1

СПЕЦИФИКАЦИЯ

N п/п	Наименование Товара в соответствии с единым справочником-каталогом лекарственных препаратов (далее - ЕСКЛП)		Торговое наименование, форма выпуска в соответствии с регистрационным удостоверением лекарственного препарата	Лекарственная форма в соответствии с ЕСКЛП	Дозировка в соответствии с ЕСКЛП	Единица измерения Товара в соответствии с ЕСКЛП	Цена за единицу измерения Товара, в том числе			Количество в единицах измерения Товара	Стоимость, в том числе		
	международное непатентованное или химическое или группировочное наименование	торговое наименование					без НДС	размер НДС (если облагается НДС)	итого		без НДС	размер НДС (если облагается НДС)	итого
1	2	3	4	5	6	7	8	9	10	11	12	13	14
1.	Триамцинолон	Кеналог 40	Кеналог 40 суспензия для инъекций 40мг/мл 1мл №5	суспензия для инъекций	40мг/мл	упаковка	552,27	55,23	607,50	25	13 806,82	1 380,68	15 187,50
Итого:													**15 187,50**

Подписи сторон:

Заказчик
И.о. главного врача КОГБУЗ «КОКБ»

_____ С.А. Бакин

Поставщик
Генеральный директор АО «Р-Фарм»

_____ В.Г. Игнатьев

Приложение № 2
к Контракту от "__" _____ 20__ г.
N 03402000033200042190001

ТЕХНИЧЕСКИЕ ХАРАКТЕРИСТИКИ

N	Параметр	Требуемое значение
1.	Международное непатентованное наименование	Триамцинолон
2.	Торговое наименование	Кеналог 40
3.	Наименование держателя или владельца регистрационного удостоверения лекарственного препарата, наименование производителя лекарственного препарата	Владелец, поставщик: АО "КРКА, д.д., Ново место"
4.	Номер регистрационного удостоверения лекарственного препарата	П N012379/01
5.	Код в соответствии с Общероссийским классификатором продукции по видам экономической деятельности	21.20.10.180
6.	Единица измерения Товара	упаковка
7.	Количество Товара в единицах измерения	25
В случае заключения Контракта по результатам конкурентных процедур закупок:		
8.	Информация о Товаре:	
8.1.	Товар, произведенный на территории государств - членов Евразийского экономического союза:	

Торговое наименование лекарственного препарата	Лекарственная форма, дозировка лекарственного препарата, количество лекарственных форм во вторичной (потребительской) упаковке	Наименование страны происхождения Товара (с указанием данных документа, подтверждающего страну происхождения товара - при наличии)	Единица измерения	Количество в единицах измерения
-	-	-	-	-
Итого:				

8.2.	Товар иностранного происхождения:

Торговое наименование лекарственного препарата	Лекарственная форма, дозировка лекарственного препарата, количество лекарственных форм во вторичной	Наименование страны происхождения Товара	Единица измерения	Количество в единицах измерения

	(потребительской) упаковке			
1. Кеналог 40	суспензия для инъекций 40мг/мл 1мл №5	Словения	упаковка	25
Итого:				

Примечание:
в случае применения ограничений, предусмотренных постановлением Правительства Российской Федерации от 30.11.2015 N 1289 "Об ограничениях и условиях допуска происходящих из иностранных государств лекарственных препаратов, включенных в перечень жизненно необходимых и важнейших лекарственных препаратов, для целей осуществления закупок для обеспечения государственных и муниципальных нужд" <43>, при заключении и исполнении контракта не допускается замена лекарственного препарата конкретного производителя или страны его происхождения, указанных в заявке, содержащей предложение о поставке лекарственного препарата;
в случае применения условий допуска, предусмотренных подпунктом "г" пункта 8 приказа Министерства экономического развития Российской Федерации от 25 марта 2014 г. N 155 "Об условиях допуска товаров, происходящих из иностранных государств, для целей осуществления закупок товаров, работ, услуг для обеспечения государственных и муниципальных нужд" <44>, не допускается замена страны происхождения данных товаров, указанных в заявке, за исключением случая, когда в результате такой замены страной происхождения товаров будет являться государство - член Евразийского экономического союза.

9.	Остаточный срок годности	На момент передачи Поставщиком товара остаточный срок годности товара должен составлять **не менее 9 месяцев** от установленного (указанного на упаковке).

Подписи сторон:

Заказчик
И.о. главного врача КОГБУЗ «КОКБ»

_____ С.А. Бакин

Поставщик
Генеральный директор АО «Р-Фарм»

_____ В.Г. Игнатьев

Приложение № 3
к Контракту от "__" _____ 20__ г.
N 03402000033200042190001

КАЛЕНДАРНЫЙ ПЛАН

Поставка товара осуществляется по заявкам Заказчика в течение 10 календарных дней с момента направления заявки.

Подписи сторон:

Заказчик	Поставщик
И.о. главного врача КОГБУЗ «КОКБ»	Генеральный директор АО «Р-Фарм»
_____ С.А. Бакин	_____ В.Г. Игнатьев

Приложение № 4
к Контракту от "__" _____ 20__ г.
N 03402000033200042190001

АКТ ПРИЕМА-ПЕРЕДАЧИ ТОВАРА
ПО ГОСУДАРСТВЕННОМУ КОНТРАКТУ
от "__" _____ 20__ № ____

"Поставщик" _____ (полностью наименование (для юридического лица), фамилия, имя, отчество (при наличии) (для физического лица) в лице_____, действующего на основании _____, с одной стороны, и "Заказчик" _____ (полностью наименование Заказчика/наименование (для юридического лица), фамилия, имя, отчество (при наличии) (для физического лица)) в лице _____, действующего на основании _____ (устав, положение, доверенность), с другой стороны, составили настоящий Акт о следующем:

Поставщик поставил, а Заказчик принял следующий Товар в соответствии со Спецификацией (приложение № 1 к Контракту) в установленные сроки:
1. Наименование Товара:
2. Единица измерения:
3. Количество в единицах измерения:
4. Стоимость _____ (сумма прописью) руб. ____ коп.
В том числе
- НДС __% _____ (сумма прописью) руб. __ коп. (если облагается НДС)
- оптовая надбавка _____ (сумма прописью) руб. __ коп. (если применяется)
5. Серия Товара _____
6. Срок годности Товара: _____

Представленные документы подтверждают соответствие Товара установленным законодательством Российской Федерации требованиям и остаточному сроку годности.

К настоящему Акту прилагаются следующие документы, подтверждающие поставку Товара:
1. Товарная накладная от "__" _____ 20__ г. № _____
2. Счет-фактура от "__" _____ 20__ г. N _____
3. Копия регистрационного удостоверения лекарственного препарата от "__" _____ 20__ г. № _____
4. Копии сертификата соответствия и (или) декларацию о соответствии (если данный товар входи в единый перечень продукции, подлежащей обязательной сертификации и декларированию) № _____ от _____
6. Инструкция(ии) по медицинскому применению Товара на русском языке.

Подписи сторон:

Заказчик	Поставщик
И.о. главного врача КОГБУЗ «КОКБ»	Генеральный директор АО «Р-Фарм»
_____ С.А. Бакин	_____ В.Г. Игнатьев

Приложение № 5
к Контракту от "__" _____ 20__ г.
N 03402000033200042190001

Утверждаю:
И.о. главного врача КОГБУЗ «Кировская областная клиническая больница»
_____С.А. Бакин
«_____» _____20___г.

Акт
приемки товаров по контрактам, заключаемых КОГБУЗ «Кировская областная клиническая больница» от «____»_____20___г.

Место приёмки товара: _____
Подразделение: _____
Дата начала приемки товара: _____
Дата окончания приемки товара: _____
Упаковка (повреждена, вскрыта, не вскрыта): _____
Упаковка производителя _____
Товарная накладная: _____
Производитель: _____
Поставщик: _____
Контракт на поставку товара: _____
Сертификат соответствия Госстандарта России: _____

N п/п	**Наименование товара**	**Ед. изм.**	**Кол-во**	**Цена за ед., руб.**	**Сумма, руб.**
1					

Согласно условиям Контракта Заказчик провел экспертизу поставленного товара. По результатам экспертизы установлено следующее:

Члены комиссии предупреждены об ответственности за подписание акта, содержащего данные, не соответствующие действительности.

Члены комиссии
1 _____
2 _____
3 _____
4 _____
5 _____

Подписи сторон:

Заказчик
И.о. главного врача КОГБУЗ «КОКБ»

_____ С.А. Бакин

Поставщик
Генеральный директор АО «Р-Фарм»

_____ В.Г. Игнатьев

Государственный контракт № 0340200003320004245000 1
на поставку лекарственного(-ых) препарата(-ов)
для медицинского применения (МНН: Беклометазон)
Рег.№ 2434601121120000505

г.Киров "06" мая 2020г.

КОГБУЗ «Кировская областная клиническая больница», именуемое в дальнейшем **«Заказчик»**, в лице исполняющего обязанности главного врача Бакина Сергея Анатольевича, действующего на основании Устава, с одной стороны и

Акционерное общество «Р-Фарм», именуемое в дальнейшем **«Поставщик»**, в лице генерального директора Игнатьева Василия Геннадьевича, действующего на основании Устава, с другой стороны, здесь и далее именуемые «Стороны», в порядке ст.83.2. Федерального закона от 5 апреля 2013 г. № 44-ФЗ «О контрактной системе в сфере закупок товаров, работ, услуг для обеспечения государственных и муниципальных нужд» (далее - Федеральный закон о контрактной системе), по результатам аукциона в электронной форме, объявленного Извещением от «09» апреля 2020 г. № 0340200003320004245, на основании протокола от «24» апреля 2020 г. № 0340200003320004245-1, заключили настоящий государственный контракт (далее - Контракт) о нижеследующем:

1. Предмет Контракта

1.1. В соответствии с Контрактом Поставщик обязуется в порядке и сроки, предусмотренные Контрактом, осуществить поставку **лекарственных препаратов (**(МНН: Беклометазон) (код ОКПД2 – 21.20.10.131) (далее - Товар) в соответствии со Спецификацией (приложение № 1 к Контракту), а Заказчик обязуется в порядке и сроки, предусмотренные Контрактом, принять и оплатить поставленный Товар.

1.2. Номенклатура Товара и его количество определяются Спецификацией (приложение № 1 к Контракту), технические показатели - Техническими характеристиками (приложение № 2 к Контракту).

1.3. Поставка Товара осуществляется с разгрузкой транспортного средства в следующем порядке:

Поставщик доставляет Товар Заказчику по адресу: 610027, г. Киров, ул. Воровского, д. 42 (далее - Место доставки).

1.4.ИКЗ: 202434601121143450100104070012120000

2. Цена Контракта

НМЦ= 235 944,00

2.1. Цена Контракта и валюта платежа устанавливаются в российских рублях.

2.2. Цена Контракта составляет **235 944,00 (двести тридцать пять тысяч девятьсот сорок четыре рубля 00 копеек)**, в том числе НДС 10%.

Сумма, подлежащая уплате заказчиком юридическому лицу или физическому лицу, в том числе зарегистрированному в качестве индивидуального предпринимателя, уменьшается на размер налогов, сборов и иных обязательных платежей в бюджеты бюджетной системы Российской Федерации, связанных с оплатой контракта, если в соответствии с законодательством Российской Федерации о налогах и сборах такие налоги, сборы и иные обязательные платежи подлежат уплате в бюджеты бюджетной системы Российской Федерации заказчиком.

2.3. Цена Контракта включает в себя стоимость товара, стоимость упаковки, страхования, хранения, стоимость доставки до Заказчика (разгрузки на складе Заказчика), все установленные налоги, включая НДС (если Поставщик является плательщиком НДС), таможенные пошлины и другие обязательные платежи, выплаченные или подлежащие выплате.

2.4. Цена Контракта является твердой и определяется на весь срок его исполнения, за исключением случаев, предусмотренных пунктами 2.5 и 2.6 Контракта.

2.5. Цена Контракта может быть изменена, если по предложению Заказчика увеличивается предусмотренное Контрактом количество Товара не более чем на десять процентов или уменьшается предусмотренное Контрактом количество Товара не более чем на десять процентов. При этом по соглашению Сторон допускается изменение, с учетом положений бюджетного законодательства Российской Федерации, цены Контракта пропорционально дополнительному количеству Товара, исходя из установленной в Контракте цены единицы Товара, но не более чем на десять процентов цены Контракта. При уменьшении предусмотренного Контрактом количества Товара Стороны Контракта обязаны уменьшить цену Контракта исходя из цены единицы Товара. Цена единицы дополнительно поставляемого Товара или цена единицы Товара при уменьшении предусмотренного Контрактом количества поставляемого Товара должна определяться как частное от деления первоначальной цены Контракта на предусмотренное в Контракте количество Товара.

2.6. По соглашению Сторон цена Контракта может быть снижена без изменения предусмотренного Контрактом количества Товара и иных условий Контракта.

3. Взаимодействие Сторон

3.1. Поставщик обязан:

3.1.1. поставить Товар, соответствующий требованиям законодательства Российской Федерации, в соответствии с условиями Контракта, в полном объеме, надлежащего качества и в установленные сроки;

3.1.2. представлять по требованию Заказчика информацию и документы, относящиеся к предмету Контракта;

3.1.3. незамедлительно информировать Заказчика обо всех обстоятельствах, препятствующих исполнению Контракта;

3.1.4. устранять своими силами и за свой счет допущенные недостатки при поставке Товара;

3.1.5. Передать Товар, являющейся собственностью Поставщика, полностью свободным от прав третьих лиц, не состоящее в споре и под арестом, не являющееся предметом залога и т.п.

3.2. Поставщик вправе:

3.2.1. требовать от Заказчика приемки поставленного Товара в Месте доставки;

3.2.2. требовать от Заказчика предоставления имеющейся у него информации, необходимой для исполнения обязательств по Контракту;

3.2.3. требовать от Заказчика своевременной оплаты поставленного Товара в порядке и на условиях, предусмотренных Контрактом.

3.3. Заказчик обязан:

3.3.1. предоставлять Поставщику всю имеющуюся у него информацию и документы, относящиеся к предмету Контракта и необходимые для исполнения Поставщиком обязательств по Контракту;

3.3.2. своевременно принять и оплатить поставленный Товар;

3.4. Заказчик вправе:

3.4.1. требовать от Поставщика надлежащего исполнения обязательств, предусмотренных Контрактом;

3.4.2. запрашивать у Поставщика информацию об исполнении им обязательств по Контракту;

3.4.3. проверять в любое время ход исполнения Поставщиком обязательств по Контракту, в том числе осуществлять контроль сроков поставки Товара в соответствии с условиями Контракта;

3.4.4. осуществлять выборочную проверку качества поставляемого Товара, в том числе после приемки Товара;

3.4.5. требовать от Поставщика устранения недостатков, допущенных при исполнении Контракта, за его счет;

3.4.6. отказаться от приемки Товара, не соответствующего условиям Контракта, и потребовать безвозмездного устранения недостатков;

3.4.7. привлекать экспертов, экспертные организации к проведению экспертизы поставленного Товара и для проверки соответствия исполнения Поставщиком обязательств по Контракту требованиям, установленным Контрактом.

4. Упаковка и маркировка. Условия транспортировки

4.1. Поставка товара осуществляется в упаковке, соответствующей требованиям стандартов, технических условий и обеспечивающей сохранность товара при его транспортировке и хранении.

4.2. Поставка товара осуществляется с соблюдением температурного режима на всем пути следования в соответствии с требованиями условий поставки, установленных производителем товара в нормативно-технической документации или инструкции по применению товара.

4.3 Транспортная тара и упаковка маркируются в соответствии с требованиями Федерального закона от 12.04.2010г. № 61-ФЗ «Об обращении лекарственных средств». Каждая упаковка должна содержать инструкцию на русском языке.

4.4. Поставщик должен обеспечить упаковку Товара, способную предотвратить его повреждение или порчу во время транспортировки к Месту доставки. Упаковка Товара должна полностью обеспечивать условия транспортировки Товара.

При определении габаритов упаковки Товара и его веса с упаковкой необходимо учитывать удаленность Мест доставки и отсутствие грузоподъемных средств в пунктах по пути следования Товара.

4.5. Вся упаковка должна иметь следующую маркировку:

Наименование Товара: _____

Государственный контракт N _____

Заказчик: (наименование) _____

Поставщик: (наименование (для юридического лица), фамилия, имя, отчество (при наличии) (для физического лица)) _____

Пункт назначения: _____

Грузоотправитель: _____

Ящик/контейнер N _____, всего ящиков/контейнеров _____

Размеры (высота, длина, ширина) _____

Вес брутто _____ кг

Вес нетто _____ кг.

4.6. Каждый ящик/контейнер должны сопровождать два экземпляра упаковочного листа с описанием Товара, указанием веса нетто, веса брутто, количества Товара, указанием номера и даты Контракта (далее - Упаковочный лист). Один Упаковочный лист с приложением документов, предусмотренных пунктом 5.3 Контракта, должен находиться внутри ящика/контейнера, другой - крепиться с внешней стороны ящика/контейнера в водонепроницаемом конверте.

4.7. Поставщик обязан обеспечить в соответствии с требованиями законодательства Российской Федерации надлежащие условия хранения и температурный режим, необходимые для соблюдения условий транспортировки Товара, определенные нормативной документацией на Товар и инструкцией по медицинскому применению Товара.

5. Поставка Товара

5.1. Поставка Товара осуществляется Поставщиком в Место доставки на условиях, предусмотренных пунктом 1.3 Контракта, в сроки, определенные Календарным планом (приложение № 3 к Контракту).

Для растворов, изготовленных аптечными организациями, поставка товара осуществляется ежедневно с 9 до 12 часов Поставщиком по заявкам Заказчика (в форме требования-накладной), передаваемым посредством факсимильной или иными способами электронной связи, **в течение 3 (трех) рабочих дней** с момента направления заявки.

Поставка товара промышленного изготовления осуществляется по заявкам Заказчика **в течение 10 (десяти) календарных дней с момента направления заявки.**

Количество и объем заявок зависят от потребности Заказчика, возникшей в период действия Контракта.

Поставка товара без заявки Заказчика или поставка товара в объеме отличном от предусмотренного заявкой Заказчика не допускается.

Поставка по направленной заявке осуществляется в полном объеме, частичная поставка не допускается.

Датой поставки товара считается дата поступления всего заявленного товара в полном объеме с предоставлением документов, указанных в п. 5.3, 6.3 Контракта. При невыполнении данного условия, товар считается не поставленным, принятию и оплате не подлежит

Направление заявок осуществляется по факсу, электронной почте, указанных в разделе «Адреса и реквизиты сторон».

Количество и объем заявок зависят от финансирования Заказчика.

5.2. Фактической датой поставки считается дата, указанная в товарной накладной и Акте приема-передачи Товара (приложение № 4 к Контракту).

5.3. При поставке Товара Поставщик обязан представить следующие документы:

а) копию регистрационного удостоверения лекарственного препарата, выданного уполномоченным органом;

б) протокол согласования цен поставки Товара, включенного в перечень жизненно необходимых и важнейших лекарственных препаратов, составленный по форме в соответствии с законодательством Российской Федерации (при поставке Товара, включенного в перечень жизненно необходимых и важнейших лекарственных препаратов);

в) товарную накладную, составленную по форме в соответствии с законодательством Российской Федерации;

г) счет, счет-фактуру;

д) Акт приема-передачи Товара (приложение № 4 к Контракту) в двух экземплярах один экземпляр для Заказчика и один экземпляр для Поставщика;

е) копии сертификата соответствия и (или) декларацию о соответствии (если данный товар входи в единый перечень продукции, подлежащей обязательной сертификации и декларированию);

ё) инструкции по использованию товара на русском языке.

5.4. Поставка Товара осуществляется в целых упаковках в соответствии с требованиями Федерального закона от 12.04.2010г. № 61-ФЗ «Об обращении лекарственных средств». При этом если количество Товара, поставляемого Заказчику во вторичной (потребительской) упаковке, превышает количество Товара, указанного в заявке, поставка Товара сверх количества, указанного заявке, осуществляется за счет Поставщика.

5.5. Риск случайной гибели или случайного повреждения Товара переходит к Заказчику с момента поставки товара. Факт передачи Товара оформляется путем подписания Сторонами товарных накладных и Акт приема-передачи Товара (приложение № 4 к Контракту).

6. Приемка Товара

6.1. Приемка поставленного Товара осуществляется в соответствии с требованиями законодательства Российской Федерации в ходе передачи Товара Заказчику в Месте доставки и включает в себя:

а) проверку по Упаковочным листам номенклатуры поставленного Товара на соответствие Спецификации (приложение № 1 к Контракту) и Техническим характеристикам (приложение № 2 к Контракту);

б) проверку полноты и правильности оформления комплекта документов, предусмотренных пунктом 5.3 Контракта;

в) контроль наличия/отсутствия внешних повреждений упаковки Товара;

г) проверку соблюдения температурного режима при хранении и транспортировке Товара (включается в случае необходимости).

6.2. Для проверки предоставленных Поставщиком результатов поставки, предусмотренных Контрактом, в части их соответствия условиям Контракта, Заказчиком проводится экспертиза Товара в порядке, предусмотренном статьей 94 Федерального закона о контрактной системе. Экспертиза может проводиться силами Заказчика или к ее проведению могут привлекаться эксперты, экспертные организации.

6.3. Приемка товара производится комиссией по приемке товара на складе Заказчика при условии поставки заявленной партии товара в полном объеме, предоставления надлежащим образом оформленных документов на товар: копии сертификата соответствия и /или декларации о соответствии (если данный товар входит в единый перечень продукции, подлежащей обязательной сертификации и декларированию), копии регистрационного удостоверения, подтверждающие качество товара, его соответствие требованиям законодательства РФ и страну происхождения товара, а также инструкции по использованию товара на русском языке; протокол согласования цен ЖНВЛ, счет-фактуры (счета), товарные накладные, акт приема-передачи и другие документы в соответствии с действующим законодательством) в срок не позднее 15 рабочих дней с даты поставки товара на склад заказчика.

6.4. Приемка результатов поставленного товара оформляется документом о приемке, который подписывается заказчиком (в случае создания приемочной комиссии подписывается всеми членами приемочной комиссии и утверждается заказчиком) (Приложение № 5 к Контракту).

6.5. При обнаружении несоответствия качества, количества и ассортимента товара данный факт отражается в акте о несоответствии товара, подписанный членами комиссии, о чем поставщик извещается уведомлением о вызове.

Акт о несоответствии товара, а также уведомление о вызове представителя направляются по электронной почте на адрес, указанный в разделе «Адреса и реквизиты сторон».

Дальнейшая приемка товара осуществляется только в присутствии уполномоченного представителя Поставщика. Представитель одногороднего Поставщика обязан явиться по вызову Заказчика не позднее чем на следующий рабочий день после получения вызова, иногороднего – не позднее трех рабочих после получения вызова, не считая времени, необходимого для проезда.

6.6. Товар, не соответствующий требованиям, указанным в законодательстве для определения качества товаров и Контракте считается не поставленным.

6.7. Согласно пункту 1 статьи 514 Гражданского кодекса Российской Федерации, в случае несоответствия товара требованиям контракта, а также документам, указанным в п. 5.3. Контракта, Заказчик отказывается от приемки товара и принимает его на ответственное хранение.

6.8. Поставщик обязан заменить товар не соответствующего качества или возвратить заказчику уплаченную за него стоимость в течение 5 (пяти) дней с момента предъявления претензии. Все расходы, связанные с возвратом некачественного товара, в том числе расходы в связи с проведением контроля качества товара несет Поставщик. Поставщик обязан возместить расходы, связанные с возвратом некачественного товара, в течение 5 (пяти) дней с момента предъявления претензии.

7. Выборочная проверка Товара

7.1. Заказчик имеет право осуществлять выборочную проверку поставляемого Товара, в том числе после приемки Товара.

7.2. Для проведения проверки Товара Заказчик направляет Поставщику запрос о предоставлении образцов каждой серии Товара для проведения анализа независимыми профильными экспертными организациями по контролю качества лекарственных средств. Забор образцов производится в 3-х кратном количестве упаковок Товара, необходимых для проведения одного анализа. Расходы, связанные с предоставлением образцов, несет Поставщик.

7.3. Выбор независимых профильных экспертных организаций по контролю качества лекарственных средств осуществляется Заказчиком.

7.4. Проверка Товара проводится за счет средств Заказчика.

7.5. Если по результатам проверки Товара определяется, что Товар не соответствует требованиям Контракта, несоответствующий условиям Контракта Товар забраковывается в объеме всей серии. При этом объем поставки и сумма Контракта остаются неизменными, а Поставщик обязан заменить забракованную серию Товара.

Расходы по проведению проверки Товара в случае, если по результатам проверки Товара определяется, что Товар не соответствует требованиям Контракта, несет Поставщик.

7.6. Заказчик имеет право потребовать замены всего поставленного Товара или проведения

проверки каждой поставляемой единицы Товара за счет Поставщика.

8. Гарантии

8.1. Поставщик гарантирует, что качество Товара соответствует требованиям государственных стандартов качества, предъявляемым к данному виду товаров, законодательства Российской Федерации, Технических характеристик (Приложение № 2 к Контракту), что подтверждается: регистрационным удостоверением лекарственного препарата, выданного уполномоченным органом, и документом, подтверждающим соответствие Товара..

8.2. Остаточный срок годности Товара на дату поставки Заказчику должен соответствовать значению, указанному в Технических характеристиках (Приложение № 2 к Контракту). Срок годности Товара подтверждается инструкцией по медицинскому применению Товара на русском языке, а также информацией, указанной на русском языке на первичной упаковке Товара (за исключением первичной упаковки лекарственных растительных препаратов) и на вторичной (потребительской) упаковке.

9. Порядок расчетов

9.1. Оплата по Контракту осуществляется за счет средств территориальных внебюджетных фондов; средств, полученных от иной приносящей доход деятельности.

9.2. Товар оплачивается Заказчиком, при условии поставки заявленной партии товара в полном объеме, в безналичной форме путем перечисления денежных средств на расчетный счет Поставщика в течение 30 календарных дней с даты приемки товара и подписания заказчиком документа о приемке (акт приемки товара (Приложение № 5 к Контракту), предусмотренного частью 7 статьи 94 Федеральным законом от 05.04.2013 № 44-ФЗ «О контрактной системе в сфере закупок товаров, работ, услуг для обеспечения государственных и муниципальных нужд».

10. Обеспечение исполнения Контракта

10.1. Обеспечение исполнения контракта предоставляется Поставщиком в размере 15 % от начальной (максимальной) цены контракта. Если при проведении аукциона начальная (максимальная) цена Контракта, указанная в извещении об осуществлении закупки, снижена Поставщиком на двадцать пять и более процентов, Поставщик предоставляет обеспечение исполнения Контракта с учетом положений статьи 37 Федерального закона от 05.04.2013 № 44-ФЗ «О контрактной системе в сфере закупок товаров, работ, услуг для обеспечения государственных и муниципальных нужд».

10.2. Исполнение Контракта может обеспечиваться предоставлением банковской гарантии, выданной банком и соответствующей требованиям статьи 45 Федерального закона о контрактной системе, или внесением денежных средств на указанный Заказчиком счет, на котором в соответствии с законодательством Российской Федерации учитываются операции со средствами, поступающими Заказчику. Способ обеспечения исполнения Контракта определяется Поставщиком самостоятельно.

10.3. Банковская гарантия должна быть безотзывной и соответствовать требованиям, установленным статьей 45 Федерального закона от 05.04.2013 № 44-ФЗ «О контрактной системе в сфере закупок товаров, работ, услуг для обеспечения государственных и муниципальных нужд».

10.4. В банковскую гарантию должно быть включено условие о праве Заказчика на бесспорное списание денежных средств со счета гаранта, если гарантом в срок не более чем пять рабочих дней не исполнено требование Заказчика об уплате денежной суммы по банковской гарантии, направленное до окончания срока действия банковской гарантии.

10.5. Срок действия банковской гарантии должен превышать предусмотренный контрактом срок исполнения обязательств, которые должны быть обеспечены такой банковской гарантией, не менее чем на один месяц, в том числе в случае его изменения в соответствии со статьей 95 ФЗ-44.

10.6. Денежные средства, переданные в качестве обеспечения исполнения контракта, в том числе часть этих денежных средств, в случае уменьшения размера обеспечения исполнения контракта, возвращаются Поставщику не позднее, чем через 30 (тридцать) дней после даты исполнения Поставщиком своих обязательств по Контракту, в том числе обязательств по уплате неустойки (штрафов, пени).

10.7. В ходе исполнения контракта Поставщик вправе изменить способ обеспечения исполнения контракта и (или) предоставить заказчику взамен ранее предоставленного обеспечения исполнения контракта новое обеспечение исполнения контракта, размер которого может быть уменьшен в порядке и случаях, которые предусмотрены частями 7.2 и 7.3 ст.96 44-ФЗ.

10.8. В случае отзыва в соответствии с законодательством Российской Федерации у банка, предоставившего банковскую гарантию в качестве обеспечения исполнения контракта, лицензии на осуществление банковских операций Поставщик обязан предоставить новое обеспечение исполнения контракта не позднее одного месяца со дня надлежащего уведомления заказчиком поставщика о необходимости предоставить соответствующее обеспечение.

За каждый день просрочки исполнения поставщиком данного обязательства начисляется пеня.

10.9. По настоящему Контракту должны быть обеспечены обязательства Поставщиком по возмещению убытков Заказчика, причиненных неисполнением или ненадлежащим исполнением обязательств по настоящему Контракту, а также обязанность по выплате неустойки (штрафа, пени), иных долгов, возникших у Поставщика перед Заказчиком.

10.10. Сумма обеспечения исполнения обязательств по контракту подлежит выплате Заказчику в качестве компенсации за убытки, оплаты неустойки, которые могут наступить вследствие неисполнения или ненадлежащего исполнения обязательств по контракту.

10.11. Антидемпинговые меры применяются в случаях, предусмотренных Федеральным законом от 05.04.2013 № 44-ФЗ «О контрактной системе в сфере закупок товаров, работ, услуг для обеспечения государственных и муниципальных нужд».

10.13. Реквизиты для перечисления обеспечения исполнения контракта:
ИНН 4346011211/ КПП 434501001
ОКПО 01928129/ОКТМО 33701000
КБК 80100000000000000000
Банковские реквизиты:
Получатель: Министерство финансов Кировской области
(КОГБУЗ «Кировская областная клиническая больница» л/с 05801000021)
расчетный счет: № 40302810100004000001
Наименование банка:
Отделение по Кировской области Волго-Вятского главного
управления Центрального банка Российской Федерации
(сокращенное наименование – Отделение Киров)
БИК 043304001

11. Ответственность Сторон

11.1. За неисполнение или ненадлежащее исполнение условий Контракта Стороны несут ответственность в соответствии с законодательством Российской Федерации.

В случае привлечения к исполнению Контракта соисполнителей, ответственность перед Заказчиком за неисполнение обязательств по Контракту несет Поставщик.

11.2. Размер штрафа устанавливается Контрактом в порядке, установленном Правилами определения размера штрафа, начисляемого в случае ненадлежащего исполнения заказчиком, неисполнения или ненадлежащего исполнения поставщиком (подрядчиком, исполнителем) обязательств, предусмотренных контрактом (за исключением просрочки исполнения обязательств заказчиком, поставщиком (подрядчиком, исполнителем), утвержденными постановлением Правительства Российской Федерации от 30 августа 2017 г. № 1042 (далее - Правила определения размера штрафа).

11.3. В случае просрочки исполнения Заказчиком обязательств, предусмотренных Контрактом, а также в иных случаях неисполнения или ненадлежащего исполнения Заказчиком обязательств, предусмотренных Контрактом, Поставщик вправе потребовать уплаты неустоек (штрафов, пеней).

11.4. Пеня начисляется за каждый день просрочки исполнения Заказчиком обязательства, предусмотренного Контрактом, начиная со дня, следующего после дня истечения установленного Контрактом срока исполнения обязательства. При этом размер пени устанавливается в размере одной трехсотой действующей на дату уплаты пеней ключевой ставки Центрального банка Российской Федерации от не уплаченной в срок суммы.

11.5. За каждый факт неисполнения Заказчиком обязательств, предусмотренных Контрактом, за исключением просрочки исполнения обязательств, предусмотренных Контрактом, Поставщик вправе взыскать с Заказчика штраф в размере 1 000,00 рублей.

11.6 Общая сумма начисленных штрафов за ненадлежащее исполнение Заказчиком обязательств, предусмотренных контрактом, не может превышать цену Контракта.

11.7. В случае просрочки исполнения Поставщиком обязательств, предусмотренных Контрактом, а также в иных случаях неисполнения или ненадлежащего исполнения Поставщиком обязательств, предусмотренных Контрактом, Заказчик в течение 20 дней, с момента возникновения права требования оплаты пени, направляет Поставщику претензионное письмо с требованием оплаты пени в течение 7 дней с даты получения претензионного письма, рассчитанной в соответствии с положениями законодательства и условиями Контракта.

11.8. Пеня начисляется за каждый день просрочки исполнения Поставщиком обязательства, предусмотренного Контрактом, в размере одной трехсотой действующей на дату уплаты пени ключевой ставки Центрального банка Российской Федерации от цены Контракта, уменьшенной на сумму, пропорциональную объему обязательств, предусмотренных Контрактом и фактически исполненных Поставщиком.

11.9. За каждый факт неисполнения или ненадлежащего исполнения Поставщиком обязательств, предусмотренных Контрактом, за исключением просрочки исполнения обязательств (в том числе гарантийного обязательства), предусмотренных Контрактом, Поставщик выплачивает Заказчику штраф в размере 10 % от цены Контракта

11.10. За каждый факт неисполнения или ненадлежащего исполнения Поставщиком обязательства, предусмотренного Контрактом, которое не имеет стоимостного выражения, Поставщик выплачивает Заказчику штраф в размере 1 000,00 рублей.

11.11. При неоплате (отказе от уплаты) Поставщиком пени, начисленной в соответствии с условиями Контракта, по истечении срока, указанного в претензионном письме, Заказчик имеет право удержать сумму пени из суммы, подлежащей оплате Поставщику за поставленные товары, которые приняты заказчиком, или в течение 40 дней с момента возникновения права требования оплаты пени направить в суд исковое заявление с требованием оплаты пени, рассчитанной в соответствии с положениями законодательства и Контракта за весь период просрочки исполнения.

11.11. Общая сумма начисленных штрафов за неисполнение или ненадлежащее исполнение Поставщиком обязательств, предусмотренных Контрактом, не может превышать цену Контракта.

11.12. Заказчик вправе вернуть обеспечение исполнения Контракта, уменьшенное на размер начисленных штрафов, пеней.

12. Срок действия Контракта, изменение и расторжение Контракта

12.1. Контракт вступает в силу с момента подписания и действует до «31» декабря 2021 г.

12.2. Все изменения Контракта должны быть совершены в письменном виде и оформлены дополнительными соглашениями к Контракту.

12.3. Контракт может быть расторгнут по соглашению Сторон, а также Стороны вправе в одностороннем порядке по письменному заявлению отказаться от его исполнения по основаниям, предусмотренным Контрактом и законодательством.

12.4. Заказчик вправе отказаться от исполнения Контракта в одностороннем внесудебном порядке в случаях:

12.4.1. Поставки Товара ненадлежащего качества с недостатками, которые не могут быть устранены в приемлемый для Заказчика срок;

12.4.2. В иных случаях, предусмотренных гражданским законодательством.

12.5. Поставщик вправе отказаться от исполнения Контракта в одностороннем порядке в случаях:

12.5.1. Необоснованного уклонения Заказчика от принятия и (или) оплаты Товара.

12.6. В случае если Заказчиком проведена экспертиза поставленного Товара с привлечением экспертов, экспертных организаций, решение об одностороннем отказе от исполнения Контракта может быть принято Заказчиком только при условии, что по результатам экспертизы поставленного Товара в заключении эксперта, экспертной организации будут подтверждены нарушения условий Контракта, послужившие основанием для одностороннего отказа Заказчика от исполнения Контракта.

12.7. Заказчик обязан принять решение об одностороннем отказе от исполнения Контракта, если в ходе исполнения Контракта установлено, что Поставщик не соответствует установленным документацией о закупке требованиям к участникам закупки или предоставил недостоверную информацию о своем соответствии таким требованиям, что позволило ему стать победителем определения Поставщика.

13. Исключительные права

13.1. Поставщик настоящим гарантирует в период срока годности Товара отсутствие нарушения исключительных прав третьих лиц на результаты интеллектуальной деятельности, связанных с поставкой и использованием Товара.

13.2. Все убытки, понесенные Заказчиком в случае нарушения исключительных прав третьих лиц на результаты интеллектуальной деятельности при поставке и использовании Товара, в том числе вследствие отмены государственной регистрации Товара и невозможности его использования, включая судебные расходы и возмещение материального ущерба, возмещаются Поставщиком в полном объеме.

14. Обстоятельства непреодолимой силы

14.1. Стороны освобождаются от ответственности за полное или частичное неисполнение своих обязательств по Контракту, если их неисполнение явилось следствием обстоятельств непреодолимой силы.

14.2. Сторона, у которой возникли обстоятельства непреодолимой силы, обязана в течение 10 дней письменно информировать другую Сторону о случившемся и его причинах с приложением документов, удостоверяющих факт наступления обстоятельств непреодолимой силы.

14.3. Если, по мнению Сторон, исполнение Контракта может быть продолжено в порядке, действовавшем до возникновения обстоятельств непреодолимой силы, то срок исполнения обязательств по Контракту продлевается соразмерно времени, которое необходимо для учета действия этих обстоятельств и их последствий.

15. Уведомления

15.1. Любое уведомление, которое одна Сторона направляет другой Стороне в соответствии с Контрактом, высылается в виде высылается в виде факсимильных, электронных сообщений, по почте и/или с курьером по адресу другой Стороны с подтверждением о получении.

16. Порядок урегулирования споров

16.1. Претензионный порядок досудебного урегулирования споров, вытекающих из Контракта, является для Сторон обязательным.

16.2. Допускается направление Сторонами претензионных писем иными способами: по факсу и

электронной почте, экспресс-почтой.

16.3. Срок рассмотрения претензионного письма, за исключением случая, указанного п. 11.7. Контракта, и направления ответа на него составляет 10 (десять) рабочих дней со дня получения последнего адресатом.

16.4. В случае неурегулирования споров и разногласий в претензионном порядке они передаются на рассмотрение в Арбитражный суд Кировской области.

17. Заключительные положения

17.1. Во всем, что не предусмотрено Контрактом, Стороны руководствуются законодательством Российской Федерации.

17.2. Стороны обязуются незамедлительно информировать друг друга о возникших затруднениях, которые могут привести к невыполнению отдельных условий Контракта, для согласования и принятия необходимых мер.

17.3. Стороны обязаны извещать друг друга об изменениях своего адреса, номеров телефонов, иных реквизитов в срок не позднее 5 (пяти) дней с момента начала действий таких изменений.

17.4. Приложения к Контракту являются его неотъемлемой частью.

Приложения к Контракту:

Приложение № 1 - Спецификация;

Приложение № 2 - Технические характеристики;

Приложение № 3 - Календарный план;

Приложение № 4 Акт приема-передачи Товара;

Приложение № 5 - Акт приемки товара.

18. Реквизиты и подписи Сторон

Заказчик **КОГБУЗ «Кировская областная клиническая больница»** 610027, г. Киров, ул. Воровского,42, Тел.: (8332) 37-63-54 E-mail: kokb@mail.ru Р/с 40601810200003000001 В Отделении по Кировской области Волго-Вятского главного управления Центрального банка Российской Федерации ИНН 4346011211 КПП 434501001 БИК 043304001	Поставщик **Акционерное общество «Р-Фарм»** 123154, г. Москва, ул. Берзарина, 19, кор. 1 E-mail: kostin@rpharm.ru; av.belous@rpharm.ru; info@rpharm.ru, shabalina@rpharm.ru Телефон/факс: (495) 956-79-37/38 ИНН 7726311464 КПП 773401001 – по месту нахождения КПП 997550001– по месту постановки на учет в качестве крупнейшего налогоплательщика ОКПО 11275036 ОГРН 1027739700020 АО «РАЙФФАЙЗЕНБАНК» г. Москва р/с 40702810000000004885 к/с 30101810200000000700 БИК 044525700 ОКТМО 45371000 Дата постановки на налоговый учет: 31.10.2013
И.о. главного врача _____ С.А. Бакин	Генеральный директор _____ В.Г. Игнатьев

Приложение № 1
к Контракту от "__" _____ 20__ г.
N 03402000033200042450001

СПЕЦИФИКАЦИЯ

N п/п	Наименование Товара в соответствии с единым справочником-каталогом лекарственных препаратов (далее - ЕСКЛП)		Торговое наименование, форма выпуска в соответствии с регистрационным удостоверением лекарственного препарата	Лекарственная форма в соответствии с ЕСКЛП	Дозировка в соответствии с ЕСКЛП	Единица измерения Товара в соответствии с ЕСКЛП	Цена за единицу измерения Товара, в том числе			Количество в единицах измерения Товара	Стоимость, в том числе		
	международное непатентованное или химическое или группировочное наименование	торговое наименование					без НДС	размер НДС (если облагается НДС)	итого		без НДС	размер НДС (если облагается НДС)	итого
1	2	3	4	5	6	7	8	9	10	11	12	13	14
1.	Беклометазон	Кленил УДВ	Кленил УДВ суспензия для ингаляций 800 мкг/2 мл 2 мл - ампулы №20	суспензия для ингаляций	800 мкг/ 2 мл	упаковка	739,64	73,96	813,60	290	214 494,55	21 449,45	235 944,00
Итого:													**235 944,00**

Подписи сторон:

Заказчик
И.о. главного врача КОГБУЗ «КОКБ»

_____ С.А. Бакин

Поставщик
Генеральный директор АО «Р-Фарм»

_____ В.Г. Игнатьев

Приложение № 2
к Контракту от "__" _____ 20__ г.
N 03402000033200042450001

ТЕХНИЧЕСКИЕ ХАРАКТЕРИСТИКИ

N	Параметр	Требуемое значение
1.	Международное непатентованное наименование	Беклометазон
2.	Торговое наименование	Кленил УДВ
3.	Наименование держателя или владельца регистрационного удостоверения лекарственного препарата, наименование производителя лекарственного препарата	Держатель, производитель: Кьези Фармацевтичи С.п.А.
4.	Номер регистрационного удостоверения лекарственного препарата	ЛСР-006574/10
5.	Код в соответствии с Общероссийским классификатором продукции по видам экономической деятельности	21.20.10.131
6.	Единица измерения Товара	упаковка
7.	Количество Товара в единицах измерения	290
В случае заключения Контракта по результатам конкурентных процедур закупок:		
8.	Информация о Товаре:	
8.1.	Товар, произведенный на территории государств - членов Евразийского экономического союза:	

Торговое наименование лекарственного препарата	Лекарственная форма, дозировка лекарственного препарата, количество лекарственных форм во вторичной (потребительской) упаковке	Наименование страны происхождения Товара (с указанием данных документа, подтверждающего страну происхождения товара - при наличии)	Единица измерения	Количество в единицах измерения
-	-	-	-	-
Итого:				

8.2.	Товар иностранного происхождения:

Торговое наименование лекарственного препарата	Лекарственная форма, дозировка лекарственного препарата, количество лекарственных форм во вторичной	Наименование страны происхождения Товара	Единица измерения	Количество в единицах измерения

	(потребительской) упаковке			
1. Кленил УДВ	суспензия для ингаляций 800 мкг/2 мл 2 мл - ампулы №20	Италия	упаковка	290
Итого:				290

Примечание:
в случае применения ограничений, предусмотренных постановлением Правительства Российской Федерации от 30.11.2015 N 1289 "Об ограничениях и условиях допуска происходящих из иностранных государств лекарственных препаратов, включенных в перечень жизненно необходимых и важнейших лекарственных препаратов, для целей осуществления закупок для обеспечения государственных и муниципальных нужд" <43>, при заключении и исполнении контракта не допускается замена лекарственного препарата конкретного производителя или страны его происхождения, указанных в заявке, содержащей предложение о поставке лекарственного препарата;
в случае применения условий допуска, предусмотренных подпунктом "г" пункта 8 приказа Министерства экономического развития Российской Федерации от 25 марта 2014 г. N 155 "Об условиях допуска товаров, происходящих из иностранных государств, для целей осуществления закупок товаров, работ, услуг для обеспечения государственных и муниципальных нужд" <44>, не допускается замена страны происхождения данных товаров, указанных в заявке, за исключением случая, когда в результате такой замены страной происхождения товаров будет являться государство - член Евразийского экономического союза.

9.	Остаточный срок годности	На момент передачи Поставщиком товара остаточный срок годности товара должен составлять **не менее 9 месяцев** от установленного (указанного на упаковке).

Подписи сторон:

Заказчик
И.о. главного врача КОГБУЗ «КОКБ»

_____ С.А. Бакин

Поставщик
Генеральный директор АО «Р-Фарм»

_____ В.Г. Игнатьев

Приложение № 3
к Контракту от "__" _____ 20__ г.
N 03402000033200042450001

КАЛЕНДАРНЫЙ ПЛАН

Поставка товара осуществляется по заявкам Заказчика в течение 10 календарных дней с момента направления заявки.

Для растворов, изготовленных аптечными организациями, поставка товара осуществляется ежедневно с 9 до 12 часов в течение 3 рабочих дней с момента направления заявки.

Подписи сторон:

Заказчик	Поставщик
И.о. главного врача КОГБУЗ «КОКБ»	Генеральный директор АО «Р-Фарм»
_____ С.А. Бакин	_____ В.Г. Игнатьев

Приложение № 4
к Контракту от "__" _____ 20__ г.
N 03402000033200042450001

АКТ ПРИЕМА-ПЕРЕДАЧИ ТОВАРА
ПО ГОСУДАРСТВЕННОМУ КОНТРАКТУ
от "__" _____ 20__ № ____

"Поставщик" _____ (полностью наименование (для юридического лица), фамилия, имя, отчество (при наличии) (для физического лица) в лице_____, действующего на основании _____, с одной стороны, и "Заказчик" _____ (полностью наименование Заказчика/наименование (для юридического лица), фамилия, имя, отчество (при наличии) (для физического лица)) в лице _____, действующего на основании _____ (устав, положение, доверенность), с другой стороны, составили настоящий Акт о следующем:

Поставщик поставил, а Заказчик принял следующий Товар в соответствии со Спецификацией (приложение № 1 к Контракту) в установленные сроки:
1. Наименование Товара:
2. Единица измерения:
3. Количество в единицах измерения:
4. Стоимость _____ (сумма прописью) руб. ____ коп.
В том числе
- НДС __% _____ (сумма прописью) руб. __ коп. (если облагается НДС)
- оптовая надбавка _____ (сумма прописью) руб. __ коп. (если применяется)
5. Серия Товара _____
6. Срок годности Товара: _____

Представленные документы подтверждают соответствие Товара установленным законодательством Российской Федерации требованиям и остаточному сроку годности.

К настоящему Акту прилагаются следующие документы, подтверждающие поставку Товара:
1. Товарная накладная от "__" _____ 20__ г. № _____
2. Счет-фактура от "__" _____ 20__ г. N _____
3. Копия регистрационного удостоверения лекарственного препарата от "__" _____ 20__ г. № _____
4. Протокол согласования цен поставки Товара, включенного в перечень жизненно необходимых и важнейших лекарственных препаратов, составленный по форме в соответствии с законодательством Российской Федерации (при поставке Товара, включенного в перечень жизненно необходимых и важнейших лекарственных препаратов).
5. Копии сертификата соответствия и (или) декларацию о соответствии (если данный товар входи в единый перечень продукции, подлежащей обязательной сертификации и декларированию) № _____ от _____
6. Инструкция(ии) по медицинскому применению Товара на русском языке.

Подписи сторон:

Заказчик	Поставщик
И.о. главного врача КОГБУЗ «КОКБ»	Генеральный директор АО «Р-Фарм»
_____ С.А. Бакин	_____ В.Г. Игнатьев

Приложение № 5
к Контракту от "__" _____ 20__ г.
N 03402000033200042450001

Утверждаю:
И.о. главного врача КОГБУЗ «Кировская областная клиническая больница»
_____С.А. Бакин
«_____» _____20___г.

Акт
приемки товаров по контрактам, заключаемых КОГБУЗ «Кировская областная клиническая больница» от «____»_____20___г.

Место приёмки товара: _____
Подразделение: _____
Дата начала приемки товара: _____
Дата окончания приемки товара: _____
Упаковка (повреждена, вскрыта, не вскрыта): _____
Упаковка производителя _____
Товарная накладная: _____
Производитель: _____
Поставщик: _____
Контракт на поставку товара: _____
Сертификат соответствия Госстандарта России: _____

N п/п	**Наименование товара**	**Ед. изм.**	**Кол-во**	**Цена за ед., руб.**	**Сумма, руб.**
1					

Согласно условиям Контракта Заказчик провел экспертизу поставленного товара. По результатам экспертизы установлено следующее:

Члены комиссии предупреждены об ответственности за подписание акта, содержащего данные, не соответствующие действительности.

Члены комиссии
1 _____
2 _____
3 _____
4 _____
5 _____

Подписи сторон:

Заказчик
И.о. главного врача КОГБУЗ «КОКБ»

_____ С.А. Бакин

Поставщик
Генеральный директор АО «Р-Фарм»

_____ В.Г. Игнатьев

Государственный контракт № 0340200003320004265000 1
на поставку лекарственного(-ых) препарата(-ов)
для медицинского применения (МНН: Амиодарон)
Рег.№ 2434601121120000569

г.Киров "12" мая 2020г.

КОГБУЗ «Кировская областная клиническая больница», именуемое в дальнейшем **«Заказчик»**, в лице исполняющего обязанности главного врача Бакина Сергея Анатольевича, действующего на основании Устава, с одной стороны и

Акционерное общество «Р-Фарм», именуемое в дальнейшем **«Поставщик»**, в лице генерального директора Игнатьева Василия Геннадьевича, действующего на основании Устава, с другой стороны, здесь и далее именуемые «Стороны», в порядке ст.83.2. Федерального закона от 5 апреля 2013 г. № 44-ФЗ «О контрактной системе в сфере закупок товаров, работ, услуг для обеспечения государственных и муниципальных нужд» (далее - Федеральный закон о контрактной системе), по результатам аукциона в электронной форме, объявленного Извещением от «10» апреля 2020 г. № 0340200003320004265, на основании протокола от «29» апреля 2020 г. № 0340200003320004265-3, заключили настоящий государственный контракт (далее - Контракт) о нижеследующем:

1. Предмет Контракта

1.1. В соответствии с Контрактом Поставщик обязуется в порядке и сроки, предусмотренные Контрактом, осуществить поставку **лекарственных препаратов (**(МНН: Амиодарон) (код ОКПД2 – 21.20.10.141) (далее - Товар) в соответствии со Спецификацией (приложение № 1 к Контракту), а Заказчик обязуется в порядке и сроки, предусмотренные Контрактом, принять и оплатить поставленный Товар.

1.2. Номенклатура Товара и его количество определяются Спецификацией (приложение № 1 к Контракту), технические показатели - Техническими характеристиками (приложение № 2 к Контракту).

1.3. Поставка Товара осуществляется с разгрузкой транспортного средства в следующем порядке:

Поставщик доставляет Товар Заказчику по адресу: 610027, г. Киров, ул. Воровского, д. 42 (далее - Место доставки).

1.4.ИКЗ: 202434601121143450100103930012120000

2. Цена Контракта

НМЦ= 69 360,00

2.1. Цена Контракта и валюта платежа устанавливаются в российских рублях.

2.2. Цена Контракта составляет **60 690,00 (шестьдесят тысяч шестьсот девяносто рублей 00 копеек**), в том числе НДС 10%.

Сумма, подлежащая уплате заказчиком юридическому лицу или физическому лицу, в том числе зарегистрированному в качестве индивидуального предпринимателя, уменьшается на размер налогов, сборов и иных обязательных платежей в бюджеты бюджетной системы Российской Федерации, связанных с оплатой контракта, если в соответствии с законодательством Российской Федерации о налогах и сборах такие налоги, сборы и иные обязательные платежи подлежат уплате в бюджеты бюджетной системы Российской Федерации заказчиком.

2.3. Цена Контракта включает в себя стоимость товара, стоимость упаковки, страхования, хранения, стоимость доставки до Заказчика (разгрузки на складе Заказчика), все установленные налоги, включая НДС (если Поставщик является плательщиком НДС), таможенные пошлины и другие обязательные платежи, выплаченные или подлежащие выплате.

2.4. Цена Контракта является твердой и определяется на весь срок его исполнения, за исключением случаев, предусмотренных пунктами 2.5 и 2.6 Контракта.

2.5. Цена Контракта может быть изменена, если по предложению Заказчика увеличивается предусмотренное Контрактом количество Товара не более чем на десять процентов или уменьшается предусмотренное Контрактом количество Товара не более чем на десять процентов. При этом по соглашению Сторон допускается изменение, с учетом положений бюджетного законодательства Российской Федерации, цены Контракта пропорционально дополнительному количеству Товара, исходя из установленной в Контракте цены единицы Товара, но не более чем на десять процентов цены Контракта. При уменьшении предусмотренного Контрактом количества Товара Стороны Контракта обязаны уменьшить цену Контракта исходя из цены единицы Товара. Цена единицы дополнительно поставляемого Товара или цена единицы Товара при уменьшении предусмотренного Контрактом количества поставляемого Товара должна определяться как частное от деления первоначальной цены Контракта на предусмотренное в Контракте количество Товара.

2.6. По соглашению Сторон цена Контракта может быть снижена без изменения предусмотренного Контрактом количества Товара и иных условий Контракта.

3. Взаимодействие Сторон

3.1. Поставщик обязан:

3.1.1. поставить Товар, соответствующий требованиям законодательства Российской Федерации, в соответствии с условиями Контракта, в полном объеме, надлежащего качества и в установленные сроки;

3.1.2. представлять по требованию Заказчика информацию и документы, относящиеся к предмету Контракта;

3.1.3. незамедлительно информировать Заказчика обо всех обстоятельствах, препятствующих исполнению Контракта;

3.1.4. устранять своими силами и за свой счет допущенные недостатки при поставке Товара;

3.1.5. Передать Товар, являющейся собственностью Поставщика, полностью свободным от прав третьих лиц, не состоящее в споре и под арестом, не являющееся предметом залога и т.п.

3.2. Поставщик вправе:

3.2.1. требовать от Заказчика приемки поставленного Товара в Месте доставки;

3.2.2. требовать от Заказчика предоставления имеющейся у него информации, необходимой для исполнения обязательств по Контракту;

3.2.3. требовать от Заказчика своевременной оплаты поставленного Товара в порядке и на условиях, предусмотренных Контрактом.

3.3. Заказчик обязан:

3.3.1. предоставлять Поставщику всю имеющуюся у него информацию и документы, относящиеся к предмету Контракта и необходимые для исполнения Поставщиком обязательств по Контракту;

3.3.2. своевременно принять и оплатить поставленный Товар;

3.4. Заказчик вправе:

3.4.1. требовать от Поставщика надлежащего исполнения обязательств, предусмотренных Контрактом;

3.4.2. запрашивать у Поставщика информацию об исполнении им обязательств по Контракту;

3.4.3. проверять в любое время ход исполнения Поставщиком обязательств по Контракту, в том числе осуществлять контроль сроков поставки Товара в соответствии с условиями Контракта;

3.4.4. осуществлять выборочную проверку качества поставляемого Товара, в том числе после приемки Товара;

3.4.5. требовать от Поставщика устранения недостатков, допущенных при исполнении Контракта, за его счет;

3.4.6. отказаться от приемки Товара, не соответствующего условиям Контракта, и потребовать безвозмездного устранения недостатков;

3.4.7. привлекать экспертов, экспертные организации к проведению экспертизы поставленного Товара и для проверки соответствия исполнения Поставщиком обязательств по Контракту требованиям, установленным Контрактом.

4. Упаковка и маркировка. Условия транспортировки

4.1. Поставка товара осуществляется в упаковке, соответствующей требованиям стандартов, технических условий и обеспечивающей сохранность товара при его транспортировке и хранении.

4.2. Поставка товара осуществляется с соблюдением температурного режима на всем пути следования в соответствии с требованиями условий поставки, установленных производителем товара в нормативно-технической документации или инструкции по применению товара.

4.3 Транспортная тара и упаковка маркируются в соответствии с требованиями Федерального закона от 12.04.2010г. № 61-ФЗ «Об обращении лекарственных средств». Каждая упаковка должна содержать инструкцию на русском языке.

4.4. Поставщик должен обеспечить упаковку Товара, способную предотвратить его повреждение или порчу во время транспортировки к Месту доставки. Упаковка Товара должна полностью обеспечивать условия транспортировки Товара.

При определении габаритов упаковки Товара и его веса с упаковкой необходимо учитывать удаленность Мест доставки и отсутствие грузоподъемных средств в пунктах по пути следования Товара.

4.5. Вся упаковка должна иметь следующую маркировку:

Наименование Товара: _____

Государственный контракт N _____

Заказчик: (наименование) _____

Поставщик: (наименование (для юридического лица), фамилия, имя, отчество (при наличии) (для физического лица)) _____

Пункт назначения: _____

Грузоотправитель: _____

Ящик/контейнер N _____, всего ящиков/контейнеров _____

Размеры (высота, длина, ширина) _____

Вес брутто _____ кг

Вес нетто _____ кг.

4.6. Каждый ящик/контейнер должны сопровождать два экземпляра упаковочного листа с описанием Товара, указанием веса нетто, веса брутто, количества Товара, указанием номера и даты Контракта (далее - Упаковочный лист). Один Упаковочный лист с приложением документов, предусмотренных пунктом 5.3 Контракта, должен находиться внутри ящика/контейнера, другой - крепиться с внешней стороны ящика/контейнера в водонепроницаемом конверте.

4.7. Поставщик обязан обеспечить в соответствии с требованиями законодательства Российской Федерации надлежащие условия хранения и температурный режим, необходимые для соблюдения условий транспортировки Товара, определенные нормативной документацией на Товар и инструкцией по медицинскому применению Товара.

5. Поставка Товара

5.1. Поставка Товара осуществляется Поставщиком в Место доставки на условиях, предусмотренных пунктом 1.3 Контракта, в сроки, определенные Календарным планом (приложение № 3 к Контракту).

Для растворов, изготовленных аптечными организациями, поставка товара осуществляется ежедневно с 9 до 12 часов Поставщиком по заявкам Заказчика (в форме требования-накладной), передаваемым посредством факсимильной или иными способами электронной связи, **в течение 3 (трех) рабочих дней** с момента направления заявки.

Поставка товара промышленного изготовления осуществляется по заявкам Заказчика **в течение 10 (десяти) календарных дней с момента направления заявки.**

Количество и объем заявок зависят от потребности Заказчика, возникшей в период действия Контракта.

Поставка товара без заявки Заказчика или поставка товара в объеме отличном от предусмотренного заявкой Заказчика не допускается.

Поставка по направленной заявке осуществляется в полном объеме, частичная поставка не допускается.

Датой поставки товара считается дата поступления всего заявленного товара в полном объеме с предоставлением документов, указанных в п. 5.3, 6.3 Контракта. При невыполнении данного условия, товар считается не поставленным, принятию и оплате не подлежит

Направление заявок осуществляется по факсу, электронной почте, указанных в разделе «Адреса и реквизиты сторон».

Количество и объем заявок зависят от финансирования Заказчика.

5.2. Фактической датой поставки считается дата, указанная в товарной накладной и Акте приема-передачи Товара (приложение № 4 к Контракту).

5.3. При поставке Товара Поставщик обязан представить следующие документы:

а) копию регистрационного удостоверения лекарственного препарата, выданного уполномоченным органом;

б) протокол согласования цен поставки Товара, включенного в перечень жизненно необходимых и важнейших лекарственных препаратов, составленный по форме в соответствии с законодательством Российской Федерации (при поставке Товара, включенного в перечень жизненно необходимых и важнейших лекарственных препаратов);

в) товарную накладную, составленную по форме в соответствии с законодательством Российской Федерации;

г) счет, счет-фактуру;

д) Акт приема-передачи Товара (приложение № 4 к Контракту) в двух экземплярах один экземпляр для Заказчика и один экземпляр для Поставщика;

е) копии сертификата соответствия и (или) декларацию о соответствии (если данный товар входи в единый перечень продукции, подлежащей обязательной сертификации и декларированию);

ё) инструкции по использованию товара на русском языке.

5.4. Поставка Товара осуществляется в целых упаковках в соответствии с требованиями Федерального закона от 12.04.2010г. № 61-ФЗ «Об обращении лекарственных средств». При этом если количество Товара, поставляемого Заказчику во вторичной (потребительской) упаковке, превышает количество Товара, указанного в заявке, поставка Товара сверх количества, указанного заявке, осуществляется за счет Поставщика.

5.5. Риск случайной гибели или случайного повреждения Товара переходит к Заказчику с момента поставки товара. Факт передачи Товара оформляется путем подписания Сторонами товарных накладных и Акт приема-передачи Товара (приложение № 4 к Контракту).

6. Приемка Товара

6.1. Приемка поставленного Товара осуществляется в соответствии с требованиями законодательства Российской Федерации в ходе передачи Товара Заказчику в Месте доставки и включает в себя:

а) проверку по Упаковочным листам номенклатуры поставленного Товара на соответствие Спецификации (приложение № 1 к Контракту) и Техническим характеристикам (приложение № 2 к Контракту);

б) проверку полноты и правильности оформления комплекта документов, предусмотренных пунктом 5.3 Контракта;

в) контроль наличия/отсутствия внешних повреждений упаковки Товара;

г) проверку соблюдения температурного режима при хранении и транспортировке Товара (включается в случае необходимости).

6.2. Для проверки предоставленных Поставщиком результатов поставки, предусмотренных Контрактом, в части их соответствия условиям Контракта, Заказчиком проводится экспертиза Товара в порядке, предусмотренном статьей 94 Федерального закона о контрактной системе. Экспертиза может проводиться силами Заказчика или к ее проведению могут привлекаться эксперты, экспертные организации.

6.3. Приемка товара производится комиссией по приемке товара на складе Заказчика при условии поставки заявленной партии товара в полном объеме, предоставления надлежащим образом оформленных документов на товар: копии сертификата соответствия и /или декларации о соответствии (если данный товар входит в единый перечень продукции, подлежащей обязательной сертификации и декларированию), копии регистрационного удостоверения, подтверждающие качество товара, его соответствие требованиям законодательства РФ и страну происхождения товара, а также инструкции по использованию товара на русском языке; протокол согласования цен ЖНВЛ, счет-фактуры (счета), товарные накладные, акт приема-передачи и другие документы в соответствии с действующим законодательством) в срок не позднее 15 рабочих дней с даты поставки товара на склад заказчика.

6.4. Приемка результатов поставленного товара оформляется документом о приемке, который подписывается заказчиком (в случае создания приемочной комиссии подписывается всеми членами приемочной комиссии и утверждается заказчиком) (Приложение № 5 к Контракту).

6.5. При обнаружении несоответствия качества, количества и ассортимента товара данный факт отражается в акте о несоответствии товара, подписанный членами комиссии, о чем поставщик извещается уведомлением о вызове.

Акт о несоответствии товара, а также уведомление о вызове представителя направляются по электронной почте на адрес, указанный в разделе «Адреса и реквизиты сторон».

Дальнейшая приемка товара осуществляется только в присутствии уполномоченного представителя Поставщика. Представитель одногороднего Поставщика обязан явиться по вызову Заказчика не позднее чем на следующий рабочий день после получения вызова, иногороднего – не позднее трех рабочих после получения вызова, не считая времени, необходимого для проезда.

6.6. Товар, не соответствующий требованиям, указанным в законодательстве для определения качества товаров и Контракте считается не поставленным.

6.7. Согласно пункту 1 статьи 514 Гражданского кодекса Российской Федерации, в случае несоответствия товара требованиям контракта, а также документам, указанным в п. 5.3. Контракта, Заказчик отказывается от приемки товара и принимает его на ответственное хранение.

6.8. Поставщик обязан заменить товар не соответствующего качества или возвратить заказчику уплаченную за него стоимость в течение 5 (пяти) дней с момента предъявления претензии. Все расходы, связанные с возвратом некачественного товара, в том числе расходы в связи с проведением контроля качества товара несет Поставщик. Поставщик обязан возместить расходы, связанные с возвратом некачественного товара, в течение 5 (пяти) дней с момента предъявления претензии.

7. Выборочная проверка Товара

7.1. Заказчик имеет право осуществлять выборочную проверку поставляемого Товара, в том числе после приемки Товара.

7.2. Для проведения проверки Товара Заказчик направляет Поставщику запрос о предоставлении образцов каждой серии Товара для проведения анализа независимыми профильными экспертными организациями по контролю качества лекарственных средств. Забор образцов производится в 3-х кратном количестве упаковок Товара, необходимых для проведения одного анализа. Расходы, связанные с предоставлением образцов, несет Поставщик.

7.3. Выбор независимых профильных экспертных организаций по контролю качества лекарственных средств осуществляется Заказчиком.

7.4. Проверка Товара проводится за счет средств Заказчика.

7.5. Если по результатам проверки Товара определяется, что Товар не соответствует требованиям Контракта, несоответствующий условиям Контракта Товар забраковывается в объеме всей серии. При этом объем поставки и сумма Контракта остаются неизменными, а Поставщик обязан заменить забракованную серию Товара.

Расходы по проведению проверки Товара в случае, если по результатам проверки Товара определяется, что Товар не соответствует требованиям Контракта, несет Поставщик.

7.6. Заказчик имеет право потребовать замены всего поставленного Товара или проведения

проверки каждой поставляемой единицы Товара за счет Поставщика.

8. Гарантии

8.1. Поставщик гарантирует, что качество Товара соответствует требованиям государственных стандартов качества, предъявляемым к данному виду товаров, законодательства Российской Федерации, Технических характеристик (Приложение № 2 к Контракту), что подтверждается: регистрационным удостоверением лекарственного препарата, выданного уполномоченным органом, и документом, подтверждающим соответствие Товара..

8.2. Остаточный срок годности Товара на дату поставки Заказчику должен соответствовать значению, указанному в Технических характеристиках (Приложение № 2 к Контракту). Срок годности Товара подтверждается инструкцией по медицинскому применению Товара на русском языке, а также информацией, указанной на русском языке на первичной упаковке Товара (за исключением первичной упаковки лекарственных растительных препаратов) и на вторичной (потребительской) упаковке.

9. Порядок расчетов

9.1. Оплата по Контракту осуществляется за счет средств территориальных внебюджетных фондов; средств, полученных от иной приносящей доход деятельности и средств областного бюджета в виде субсидий на иные цели (софинансирование расходов, возникающих при оказании гражданам Российской Федерации высокотехнологичной медицинской помощи по программам «Сердечно-сосудистая хирургия», «Абдоминальная хирургия», не включенной в базовую программу обязательного медицинского страхования.

9.2. Товар оплачивается Заказчиком, при условии поставки заявленной партии товара в полном объеме, в безналичной форме путем перечисления денежных средств на расчетный счет Поставщика в течение 30 календарных дней с даты приемки товара и подписания заказчиком документа о приемке (акт приемки товара (Приложение № 5 к Контракту), предусмотренного частью 7 статьи 94 Федеральным законом от 05.04.2013 № 44-ФЗ «О контрактной системе в сфере закупок товаров, работ, услуг для обеспечения государственных и муниципальных нужд».

10. Обеспечение исполнения Контракта

10.1. Обеспечение исполнения контракта предоставляется Поставщиком в размере 15 % от начальной (максимальной) цены контракта. Если при проведении аукциона начальная (максимальная) цена Контракта, указанная в извещении об осуществлении закупки, снижена Поставщиком на двадцать пять и более процентов, Поставщик предоставляет обеспечение исполнения Контракта с учетом положений статьи 37 Федерального закона от 05.04.2013 № 44-ФЗ «О контрактной системе в сфере закупок товаров, работ, услуг для обеспечения государственных и муниципальных нужд».

10.2. Исполнение Контракта может обеспечиваться предоставлением банковской гарантии, выданной банком и соответствующей требованиям статьи 45 Федерального закона о контрактной системе, или внесением денежных средств на указанный Заказчиком счет, на котором в соответствии с законодательством Российской Федерации учитываются операции со средствами, поступающими Заказчику. Способ обеспечения исполнения Контракта определяется Поставщиком самостоятельно.

10.3. Банковская гарантия должна быть безотзывной и соответствовать требованиям, установленным статьей 45 Федерального закона от 05.04.2013 № 44-ФЗ «О контрактной системе в сфере закупок товаров, работ, услуг для обеспечения государственных и муниципальных нужд».

10.4. В банковскую гарантию должно быть включено условие о праве Заказчика на бесспорное списание денежных средств со счета гаранта, если гарантом в срок не более чем пять рабочих дней не исполнено требование Заказчика об уплате денежной суммы по банковской гарантии, направленное до окончания срока действия банковской гарантии.

10.5. Срок действия банковской гарантии должен превышать предусмотренный контрактом срок исполнения обязательств, которые должны быть обеспечены такой банковской гарантией, не менее чем на один месяц, в том числе в случае его изменения в соответствии со статьей 95 ФЗ-44.

10.6. Денежные средства, переданные в качестве обеспечения исполнения контракта, в том числе часть этих денежных средств, в случае уменьшения размера обеспечения исполнения контракта, возвращаются Поставщику не позднее, чем через 30 (тридцать) дней после даты исполнения Поставщиком своих обязательств по Контракту, в том числе обязательств по уплате неустойки (штрафов, пени).

10.7. В ходе исполнения контракта Поставщик вправе изменить способ обеспечения исполнения контракта и (или) предоставить заказчику взамен ранее предоставленного обеспечения исполнения контракта новое обеспечение исполнения контракта, размер которого может быть уменьшен в порядке и случаях, которые предусмотрены частями 7.2 и 7.3 ст.96 44-ФЗ.

10.8. В случае отзыва в соответствии с законодательством Российской Федерации у банка, предоставившего банковскую гарантию в качестве обеспечения исполнения контракта, лицензии на осуществление банковских операций Поставщик обязан предоставить новое обеспечение исполнения контракта не позднее одного месяца со дня надлежащего уведомления заказчиком поставщика о необходимости предоставить соответствующее обеспечение.

За каждый день просрочки исполнения поставщиком данного обязательства начисляется пеня.

10.9. По настоящему Контракту должны быть обеспечены обязательства Поставщиком по возмещению убытков Заказчика, причиненных неисполнением или ненадлежащим исполнением обязательств по настоящему Контракту, а также обязанность по выплате неустойки (штрафа, пени), иных долгов, возникших у Поставщика перед Заказчиком.

10.10. Сумма обеспечения исполнения обязательств по контракту подлежит выплате Заказчику в качестве компенсации за убытки, оплаты неустойки, которые могут наступить вследствие неисполнения или ненадлежащего исполнения обязательств по контракту.

10.11. Антидемпинговые меры применяются в случаях, предусмотренных Федеральным законом от 05.04.2013 № 44-ФЗ «О контрактной системе в сфере закупок товаров, работ, услуг для обеспечения государственных и муниципальных нужд».

10.13. Реквизиты для перечисления обеспечения исполнения контракта:
ИНН 4346011211/ КПП 434501001
ОКПО 01928129/ОКТМО 33701000
КБК 80100000000000000000
Банковские реквизиты:
Получатель: Министерство финансов Кировской области
(КОГБУЗ «Кировская областная клиническая больница» л/с 05801000021)
расчетный счет: № 40302810100004000001
Наименование банка:
Отделение по Кировской области Волго-Вятского главного
управления Центрального банка Российской Федерации
(сокращенное наименование – Отделение Киров)
БИК 043304001

11. Ответственность Сторон

11.1. За неисполнение или ненадлежащее исполнение условий Контракта Стороны несут ответственность в соответствии с законодательством Российской Федерации.

В случае привлечения к исполнению Контракта соисполнителей, ответственность перед Заказчиком за неисполнение обязательств по Контракту несет Поставщик.

11.2. Размер штрафа устанавливается Контрактом в порядке, установленном Правилами определения размера штрафа, начисляемого в случае ненадлежащего исполнения заказчиком, неисполнения или ненадлежащего исполнения поставщиком (подрядчиком, исполнителем) обязательств, предусмотренных контрактом (за исключением просрочки исполнения обязательств заказчиком, поставщиком (подрядчиком, исполнителем), утвержденными постановлением Правительства Российской Федерации от 30 августа 2017 г. № 1042 (далее - Правила определения размера штрафа).

11.3. В случае просрочки исполнения Заказчиком обязательств, предусмотренных Контрактом, а также в иных случаях неисполнения или ненадлежащего исполнения Заказчиком обязательств, предусмотренных Контрактом, Поставщик вправе потребовать уплаты неустоек (штрафов, пеней).

11.4. Пеня начисляется за каждый день просрочки исполнения Заказчиком обязательства, предусмотренного Контрактом, начиная со дня, следующего после дня истечения установленного Контрактом срока исполнения обязательства. При этом размер пени устанавливается в размере одной трехсотой действующей на дату уплаты пеней ключевой ставки Центрального банка Российской Федерации от не уплаченной в срок суммы.

11.5. За каждый факт неисполнения Заказчиком обязательств, предусмотренных Контрактом, за исключением просрочки исполнения обязательств, предусмотренных Контрактом, Поставщик вправе взыскать с Заказчика штраф в размере 1 000,00 рублей.

11.6 Общая сумма начисленных штрафов за ненадлежащее исполнение Заказчиком обязательств, предусмотренных контрактом, не может превышать цену Контракта.

11.7. В случае просрочки исполнения Поставщиком обязательств, предусмотренных Контрактом, а также в иных случаях неисполнения или ненадлежащего исполнения Поставщиком обязательств, предусмотренных Контрактом, Заказчик в течение 20 дней, с момента возникновения права требования оплаты пени, направляет Поставщику претензионное письмо с требованием оплаты пени в течение 7 дней с даты получения претензионного письма, рассчитанной в соответствии с положениями законодательства и условиями Контракта.

11.8. Пеня начисляется за каждый день просрочки исполнения Поставщиком обязательства, предусмотренного Контрактом, в размере одной трехсотой действующей на дату уплаты пени ключевой ставки Центрального банка Российской Федерации от цены Контракта, уменьшенной на сумму, пропорциональную объему обязательств, предусмотренных Контрактом и фактически исполненных Поставщиком.

11.9. За каждый факт неисполнения или ненадлежащего исполнения Поставщиком обязательств, предусмотренных Контрактом, за исключением просрочки исполнения обязательств (в том числе гарантийного обязательства), предусмотренных Контрактом, Поставщик выплачивает Заказчику штраф

в размере 10 % от цены Контракта

11.10. За каждый факт неисполнения или ненадлежащего исполнения Поставщиком обязательства, предусмотренного Контрактом, которое не имеет стоимостного выражения, Поставщик выплачивает Заказчику штраф в размере 1 000,00 рублей.

11.11. При неоплате (отказе от уплаты) Поставщиком пени, начисленной в соответствии с условиями Контракта, по истечении срока, указанного в претензионном письме, Заказчик имеет право удержать сумму пени из суммы, подлежащей оплате Поставщику за поставленные товары, которые приняты заказчиком, или в течение 40 дней с момента возникновения права требования оплаты пени направить в суд исковое заявление с требованием оплаты пени, рассчитанной в соответствии с положениями законодательства и Контракта за весь период просрочки исполнения.

11.11. Общая сумма начисленных штрафов за неисполнение или ненадлежащее исполнение Поставщиком обязательств, предусмотренных Контрактом, не может превышать цену Контракта.

11.12. Заказчик вправе вернуть обеспечение исполнения Контракта, уменьшенное на размер начисленных штрафов, пеней.

12. Срок действия Контракта, изменение и расторжение Контракта

12.1. Контракт вступает в силу с момента подписания и действует до «31» декабря 2021 г.

12.2. Все изменения Контракта должны быть совершены в письменном виде и оформлены дополнительными соглашениями к Контракту.

12.3. Контракт может быть расторгнут по соглашению Сторон, а также Стороны вправе в одностороннем порядке по письменному заявлению отказаться от его исполнения по основаниям, предусмотренным Контрактом и законодательством.

12.4. Заказчик вправе отказаться от исполнения Контракта в одностороннем внесудебном порядке в случаях:

12.4.1. Поставки Товара ненадлежащего качества с недостатками, которые не могут быть устранены в приемлемый для Заказчика срок;

12.4.2. В иных случаях, предусмотренных гражданским законодательством.

12.5. Поставщик вправе отказаться от исполнения Контракта в одностороннем порядке в случаях:

12.5.1. Необоснованного уклонения Заказчика от принятия и (или) оплаты Товара.

12.6. В случае если Заказчиком проведена экспертиза поставленного Товара с привлечением экспертов, экспертных организаций, решение об одностороннем отказе от исполнения Контракта может быть принято Заказчиком только при условии, что по результатам экспертизы поставленного Товара в заключении эксперта, экспертной организации будут подтверждены нарушения условий Контракта, послужившие основанием для одностороннего отказа Заказчика от исполнения Контракта.

12.7. Заказчик обязан принять решение об одностороннем отказе от исполнения Контракта, если в ходе исполнения Контракта установлено, что Поставщик не соответствует установленным документацией о закупке требованиям к участникам закупки или предоставил недостоверную информацию о своем соответствии таким требованиям, что позволило ему стать победителем определения Поставщика.

13. Исключительные права

13.1. Поставщик настоящим гарантирует в период срока годности Товара отсутствие нарушения исключительных прав третьих лиц на результаты интеллектуальной деятельности, связанных с поставкой и использованием Товара.

13.2. Все убытки, понесенные Заказчиком в случае нарушения исключительных прав третьих лиц на результаты интеллектуальной деятельности при поставке и использовании Товара, в том числе вследствие отмены государственной регистрации Товара и невозможности его использования, включая судебные расходы и возмещение материального ущерба, возмещаются Поставщиком в полном объеме.

14. Обстоятельства непреодолимой силы

14.1. Стороны освобождаются от ответственности за полное или частичное неисполнение своих обязательств по Контракту, если их неисполнение явилось следствием обстоятельств непреодолимой силы.

14.2. Сторона, у которой возникли обстоятельства непреодолимой силы, обязана в течение 10 дней письменно информировать другую Сторону о случившемся и его причинах с приложением документов, удостоверяющих факт наступления обстоятельств непреодолимой силы.

14.3. Если, по мнению Сторон, исполнение Контракта может быть продолжено в порядке, действовавшем до возникновения обстоятельств непреодолимой силы, то срок исполнения обязательств по Контракту продлевается соразмерно времени, которое необходимо для учета действия этих обстоятельств и их последствий.

15. Уведомления

15.1. Любое уведомление, которое одна Сторона направляет другой Стороне в соответствии с Контрактом, высылается в виде высылается в виде факсимильных, электронных сообщений, по почте и/или с курьером по адресу другой Стороны с подтверждением о получении.

16. Порядок урегулирования споров

16.1. Претензионный порядок досудебного урегулирования споров, вытекающих из Контракта, является для Сторон обязательным.

16.2. Допускается направление Сторонами претензионных писем иными способами: по факсу и электронной почте, экспресс-почтой.

16.3. Срок рассмотрения претензионного письма, за исключением случая, указанного п. 11.7. Контракта, и направления ответа на него составляет 10 (десять) рабочих дней со дня получения последнего адресатом.

16.4. В случае неурегулирования споров и разногласий в претензионном порядке они передаются на рассмотрение в Арбитражный суд Кировской области.

17. Заключительные положения

17.1. Во всем, что не предусмотрено Контрактом, Стороны руководствуются законодательством Российской Федерации.

17.2. Стороны обязуются незамедлительно информировать друг друга о возникших затруднениях, которые могут привести к невыполнению отдельных условий Контракта, для согласования и принятия необходимых мер.

17.3. Стороны обязаны извещать друг друга об изменениях своего адреса, номеров телефонов, иных реквизитов в срок не позднее 5 (пяти) дней с момента начала действий таких изменений.

17.4. Приложения к Контракту являются его неотъемлемой частью.

Приложения к Контракту:

Приложение № 1 - Спецификация;

Приложение № 2 - Технические характеристики;

Приложение № 3 - Календарный план;

Приложение № 4 Акт приема-передачи Товара;

Приложение № 5 - Акт приемки товара.

18. Реквизиты и подписи Сторон

Заказчик
КОГБУЗ «Кировская областная клиническая больница»
610027, г. Киров, ул. Воровского,42,
Тел.: (8332) 37-63-54
E-mail: kokb@mail.ru
Р/с 40601810200003000001
В Отделении по Кировской области
Волго-Вятского главного управления
Центрального банка Российской Федерации
ИНН 4346011211
КПП 434501001
БИК 043304001

И.о. главного врача

_____ С.А. Бакин

Поставщик
Акционерное общество «Р-Фарм»
123154, г. Москва, ул. Берзарина, 19, кор. 1
E-mail: kostin@rpharm.ru; av.belous@rpharm.ru;
info@rpharm.ru, shabalina@rpharm.ru
Телефон/факс: (495) 956-79-37/38
ИНН 7726311464
КПП 773401001 – по месту нахождения
КПП 997550001– по месту постановки на учет в качестве крупнейшего налогоплательщика
ОКПО 11275036 ОГРН 1027739700020
АО «РАЙФФАЙЗЕНБАНК» г. Москва
р/с 40702810000000004885
к/с 30101810200000000700
БИК 044525700 ОКТМО 45371000
Дата постановки на налоговый учет: 31.10.2013

Генеральный директор

_____ В.Г. Игнатьев

Приложение № 1
к Контракту от "__" _____ 20__ г.
№ 0340200003320004265000 1

СПЕЦИФИКАЦИЯ

N п/п	Наименование Товара в соответствии с единым справочником-каталогом лекарственных препаратов (далее - ЕСКЛП)		Торговое наименование, форма выпуска в соответствии с регистрационным удостоверением лекарственного препарата	Лекарственная форма в соответствии с ЕСКЛП	Дозировка в соответствии с ЕСКЛП	Единица измерения Товара в соответствии с ЕСКЛП	Цена за единицу измерения Товара, в том числе			Количество в единицах измерения Товара	Стоимость, в том числе		
	международное непатентованное или химическое или группировочное наименование	торговое наименование					без НДС	размер НДС (если облагается НДС)	итого		без НДС	размер НДС (если облагается НДС)	итого
1	2	3	4	5	6	7	8	9	10	11	12	13	14
1.	Амиодарон	Амиодарон	Амиодарон таблетки 200мг №30	таблетки	200 мг	упаковка	162,27	16,23	178,50	340	55 172,73	5 517,27	60 690,00
Итого:													**60 690,00**

Подписи сторон:

Заказчик
И.о. главного врача КОГБУЗ «КОКБ»

_____ С.А. Бакин

Поставщик
Генеральный директор АО «Р-Фарм»

_____ В.Г. Игнатьев

Приложение № 2
к Контракту от "__" _____ 20__ г.
№ 0340200003320004265000 1

ТЕХНИЧЕСКИЕ ХАРАКТЕРИСТИКИ

N	Параметр	Требуемое значение
1.	Международное непатентованное наименование	Амиодарон
2.	Торговое наименование	Амиодарон
3.	Наименование держателя или владельца регистрационного удостоверения лекарственного препарата, наименование производителя лекарственного препарата	Владелец, производитель: Акционерное общество "АВВА РУС" (АО "АВВА РУС")
4.	Номер регистрационного удостоверения лекарственного препарата	ЛС-000753
5.	Код в соответствии с Общероссийским классификатором продукции по видам экономической деятельности	21.20.10.141
6.	Единица измерения Товара	упаковка
7.	Количество Товара в единицах измерения	340
В случае заключения Контракта по результатам конкурентных процедур закупок:		
8.	Информация о Товаре:	
8.1.	Товар, произведенный на территории государств - членов Евразийского экономического союза:	

Торговое наименование лекарственного препарата	Лекарственная форма, дозировка лекарственного препарата, количество лекарственных форм во вторичной (потребительской) упаковке	Наименование страны происхождения Товара (с указанием данных документа, подтверждающего страну происхождения товара - при наличии)	Единица измерения	Количество в единицах измерения
1. Амиодарон	таблетки 200мг №30	Российская Федерация	упаковка	340
Итого:				340

8.2.	Товар иностранного происхождения:

Торговое наименование лекарственного препарата	Лекарственная форма, дозировка лекарственного препарата, количество лекарственных форм во вторичной	Наименование страны происхождения Товара	Единица измерения	Количество в единицах измерения

	(потребительской) упаковке			
-	-	-	-	-
Итого:				
Примечание: в случае применения ограничений, предусмотренных постановлением Правительства Российской Федерации от 30.11.2015 N 1289 "Об ограничениях и условиях допуска происходящих из иностранных государств лекарственных препаратов, включенных в перечень жизненно необходимых и важнейших лекарственных препаратов, для целей осуществления закупок для обеспечения государственных и муниципальных нужд" <43>, при заключении и исполнении контракта не допускается замена лекарственного препарата конкретного производителя или страны его происхождения, указанных в заявке, содержащей предложение о поставке лекарственного препарата; в случае применения условий допуска, предусмотренных подпунктом "г" пункта 8 приказа Министерства экономического развития Российской Федерации от 25 марта 2014 г. N 155 "Об условиях допуска товаров, происходящих из иностранных государств, для целей осуществления закупок товаров, работ, услуг для обеспечения государственных и муниципальных нужд" <44>, не допускается замена страны происхождения данных товаров, указанных в заявке, за исключением случая, когда в результате такой замены страной происхождения товаров будет являться государство - член Евразийского экономического союза.				
9.	Остаточный срок годности	На момент передачи Поставщиком товара остаточный срок годности товара должен составлять **не менее 9 месяцев** от установленного (указанного на упаковке).		

Подписи сторон:

Заказчик
И.о. главного врача КОГБУЗ «КОКБ»

_____ С.А. Бакин

Поставщик
Генеральный директор АО «Р-Фарм»

_____ В.Г. Игнатьев

Приложение № 3
к Контракту от "__" _____ 20__ г.
№ 03402000033200042650001

КАЛЕНДАРНЫЙ ПЛАН

Поставка товара осуществляется по заявкам Заказчика в течение 10 календарных дней с момента направления заявки.

Для растворов, изготовленных аптечными организациями, поставка товара осуществляется ежедневно с 9 до 12 часов в течение 3 рабочих дней с момента направления заявки.

Подписи сторон:

Заказчик	Поставщик
И.о. главного врача КОГБУЗ «КОКБ»	Генеральный директор АО «Р-Фарм»
_____ С.А. Бакин	_____ В.Г. Игнатьев

Приложение № 4
к Контракту от "__" _____ 20__ г.
№ 03402000033200042650001

АКТ ПРИЕМА-ПЕРЕДАЧИ ТОВАРА
ПО ГОСУДАРСТВЕННОМУ КОНТРАКТУ
от "__" _____ 20__ № ____

"Поставщик" _____ (полностью наименование (для юридического лица), фамилия, имя, отчество (при наличии) (для физического лица) в лице_____, действующего на основании _____, с одной стороны, и "Заказчик" _____ (полностью наименование Заказчика/наименование (для юридического лица), фамилия, имя, отчество (при наличии) (для физического лица)) в лице _____, действующего на основании _____ (устав, положение, доверенность), с другой стороны, составили настоящий Акт о следующем:

Поставщик поставил, а Заказчик принял следующий Товар в соответствии со Спецификацией (приложение № 1 к Контракту) в установленные сроки:
1. Наименование Товара:
2. Единица измерения:
3. Количество в единицах измерения:
4. Стоимость _____ (сумма прописью) руб. ____ коп.
В том числе
- НДС __% _____ (сумма прописью) руб. __ коп. (если облагается НДС)
- оптовая надбавка _____ (сумма прописью) руб. __ коп. (если применяется)
5. Серия Товара _____
6. Срок годности Товара: _____

Представленные документы подтверждают соответствие Товара установленным законодательством Российской Федерации требованиям и остаточному сроку годности.

К настоящему Акту прилагаются следующие документы, подтверждающие поставку Товара:
1. Товарная накладная от "__" _____ 20__ г. № _____
2. Счет-фактура от "__" _____ 20__ г. N _____
3. Копия регистрационного удостоверения лекарственного препарата от "__" _____ 20__ г. № _____
4. Протокол согласования цен поставки Товара, включенного в перечень жизненно необходимых и важнейших лекарственных препаратов, составленный по форме в соответствии с законодательством Российской Федерации (при поставке Товара, включенного в перечень жизненно необходимых и важнейших лекарственных препаратов).
5. Копии сертификата соответствия и (или) декларацию о соответствии (если данный товар входи в единый перечень продукции, подлежащей обязательной сертификации и декларированию) № _____ от _____
6. Инструкция(ии) по медицинскому применению Товара на русском языке.

Подписи сторон:

Заказчик	Поставщик
И.о. главного врача КОГБУЗ «КОКБ»	Генеральный директор АО «Р-Фарм»
_____ С.А. Бакин	_____ В.Г. Игнатьев

Приложение № 5
к Контракту от "__" _____ 20__ г.
№ 03402000033200042650001

Утверждаю:
И.о. главного врача КОГБУЗ «Кировская областная клиническая больница»
_____С.А. Бакин
«_____» _____20___г.

Акт
приемки товаров по контрактам, заключаемых КОГБУЗ «Кировская областная клиническая больница» от «____»_____20___г.

Место приёмки товара: _____
Подразделение: _____
Дата начала приемки товара: _____
Дата окончания приемки товара: _____
Упаковка (повреждена, вскрыта, не вскрыта): _____
Упаковка производителя _____
Товарная накладная: _____
Производитель: _____
Поставщик: _____
Контракт на поставку товара: _____
Сертификат соответствия Госстандарта России: _____

N п/п	**Наименование товара**	**Ед. изм.**	**Кол-во**	**Цена за ед., руб.**	**Сумма, руб.**
1					

Согласно условиям Контракта Заказчик провел экспертизу поставленного товара. По результатам экспертизы установлено следующее:

Члены комиссии предупреждены об ответственности за подписание акта, содержащего данные, не соответствующие действительности.

Члены комиссии
1 _____
2 _____
3 _____
4 _____
5 _____

Подписи сторон:

Заказчик
И.о. главного врача КОГБУЗ «КОКБ»

_____ С.А. Бакин

Поставщик
Генеральный директор АО «Р-Фарм»

_____ В.Г. Игнатьев

Государственный контракт № 0340200003320004309000 1
на поставку лекарственного(-ых) препарата(-ов)
для медицинского применения (МНН: Ципрофлоксацин)
Рег.№ 2434601121120000560

г.Киров "08" мая 2020г.

КОГБУЗ «Кировская областная клиническая больница», именуемое в дальнейшем **«Заказчик»**, в лице исполняющего обязанности главного врача Бакина Сергея Анатольевича, действующего на основании Устава, с одной стороны и

Акционерное общество «Р-Фарм», именуемое в дальнейшем **«Поставщик»**, в лице генерального директора Игнатьева Василия Геннадьевича, действующего на основании Устава, с другой стороны, здесь и далее именуемые «Стороны», в порядке ст.83.2. Федерального закона от 5 апреля 2013 г. № 44-ФЗ «О контрактной системе в сфере закупок товаров, работ, услуг для обеспечения государственных и муниципальных нужд» (далее - Федеральный закон о контрактной системе), по результатам аукциона в электронной форме, объявленного Извещением от «10» апреля 2020 г. № 0340200003320004309, на основании протокола от «27» апреля 2020 г. № 0340200003320004309-1, заключили настоящий государственный контракт (далее - Контракт) о нижеследующем:

1. Предмет Контракта

1.1. В соответствии с Контрактом Поставщик обязуется в порядке и сроки, предусмотренные Контрактом, осуществить поставку **лекарственных препаратов (**(МНН: Ципрофлоксацин) (код ОКПД2 – 21.20.10.191) (далее - Товар) в соответствии со Спецификацией (приложение № 1 к Контракту), а Заказчик обязуется в порядке и сроки, предусмотренные Контрактом, принять и оплатить поставленный Товар.

1.2. Номенклатура Товара и его количество определяются Спецификацией (приложение № 1 к Контракту), технические показатели - Техническими характеристиками (приложение № 2 к Контракту).

1.3. Поставка Товара осуществляется с разгрузкой транспортного средства в следующем порядке:

Поставщик доставляет Товар Заказчику по адресу: 610027, г. Киров, ул. Воровского, д. 42 (далее - Место доставки).

1.4.ИКЗ: 202434601121143450100104100012120000

2. Цена Контракта

НМЦ= 39 663,00

2.1. Цена Контракта и валюта платежа устанавливаются в российских рублях.

2.2. Цена Контракта составляет **39 663,00 (тридцать девять тысяч шестьсот шестьдесят три рубля 00 копеек)**, в том числе НДС 10 %.

Сумма, подлежащая уплате заказчиком юридическому лицу или физическому лицу, в том числе зарегистрированному в качестве индивидуального предпринимателя, уменьшается на размер налогов, сборов и иных обязательных платежей в бюджеты бюджетной системы Российской Федерации, связанных с оплатой контракта, если в соответствии с законодательством Российской Федерации о налогах и сборах такие налоги, сборы и иные обязательные платежи подлежат уплате в бюджеты бюджетной системы Российской Федерации заказчиком.

2.3. Цена Контракта включает в себя стоимость товара, стоимость упаковки, страхования, хранения, стоимость доставки до Заказчика (разгрузки на складе Заказчика), все установленные налоги, включая НДС (если Поставщик является плательщиком НДС), таможенные пошлины и другие обязательные платежи, выплаченные или подлежащие выплате.

2.4. Цена Контракта является твердой и определяется на весь срок его исполнения, за исключением случаев, предусмотренных пунктами 2.5 и 2.6 Контракта.

2.5. Цена Контракта может быть изменена, если по предложению Заказчика увеличивается предусмотренное Контрактом количество Товара не более чем на десять процентов или уменьшается предусмотренное Контрактом количество Товара не более чем на десять процентов. При этом по соглашению Сторон допускается изменение, с учетом положений бюджетного законодательства Российской Федерации, цены Контракта пропорционально дополнительному количеству Товара, исходя из установленной в Контракте цены единицы Товара, но не более чем на десять процентов цены Контракта. При уменьшении предусмотренного Контрактом количества Товара Стороны Контракта обязаны уменьшить цену Контракта исходя из цены единицы Товара. Цена единицы дополнительно поставляемого Товара или цена единицы Товара при уменьшении предусмотренного Контрактом количества поставляемого Товара должна определяться как частное от деления первоначальной цены Контракта на предусмотренное в Контракте количество Товара.

2.6. По соглашению Сторон цена Контракта может быть снижена без изменения предусмотренного Контрактом количества Товара и иных условий Контракта.

3. Взаимодействие Сторон

3.1. Поставщик обязан:

3.1.1. поставить Товар, соответствующий требованиям законодательства Российской Федерации, в соответствии с условиями Контракта, в полном объеме, надлежащего качества и в установленные сроки;

3.1.2. представлять по требованию Заказчика информацию и документы, относящиеся к предмету Контракта;

3.1.3. незамедлительно информировать Заказчика обо всех обстоятельствах, препятствующих исполнению Контракта;

3.1.4. устранять своими силами и за свой счет допущенные недостатки при поставке Товара;

3.1.5. Передать Товар, являющейся собственностью Поставщика, полностью свободным от прав третьих лиц, не состоящее в споре и под арестом, не являющееся предметом залога и т.п.

3.2. Поставщик вправе:

3.2.1. требовать от Заказчика приемки поставленного Товара в Месте доставки;

3.2.2. требовать от Заказчика предоставления имеющейся у него информации, необходимой для исполнения обязательств по Контракту;

3.2.3. требовать от Заказчика своевременной оплаты поставленного Товара в порядке и на условиях, предусмотренных Контрактом.

3.3. Заказчик обязан:

3.3.1. предоставлять Поставщику всю имеющуюся у него информацию и документы, относящиеся к предмету Контракта и необходимые для исполнения Поставщиком обязательств по Контракту;

3.3.2. своевременно принять и оплатить поставленный Товар;

3.4. Заказчик вправе:

3.4.1. требовать от Поставщика надлежащего исполнения обязательств, предусмотренных Контрактом;

3.4.2. запрашивать у Поставщика информацию об исполнении им обязательств по Контракту;

3.4.3. проверять в любое время ход исполнения Поставщиком обязательств по Контракту, в том числе осуществлять контроль сроков поставки Товара в соответствии с условиями Контракта;

3.4.4. осуществлять выборочную проверку качества поставляемого Товара, в том числе после приемки Товара;

3.4.5. требовать от Поставщика устранения недостатков, допущенных при исполнении Контракта, за его счет;

3.4.6. отказаться от приемки Товара, не соответствующего условиям Контракта, и потребовать безвозмездного устранения недостатков;

3.4.7. привлекать экспертов, экспертные организации к проведению экспертизы поставленного Товара и для проверки соответствия исполнения Поставщиком обязательств по Контракту требованиям, установленным Контрактом.

4. Упаковка и маркировка. Условия транспортировки

4.1. Поставка товара осуществляется в упаковке, соответствующей требованиям стандартов, технических условий и обеспечивающей сохранность товара при его транспортировке и хранении.

4.2. Поставка товара осуществляется с соблюдением температурного режима на всем пути следования в соответствии с требованиями условий поставки, установленных производителем товара в нормативно-технической документации или инструкции по применению товара.

4.3 Транспортная тара и упаковка маркируются в соответствии с требованиями Федерального закона от 12.04.2010г. № 61-ФЗ «Об обращении лекарственных средств». Каждая упаковка должна содержать инструкцию на русском языке.

4.4. Поставщик должен обеспечить упаковку Товара, способную предотвратить его повреждение или порчу во время транспортировки к Месту доставки. Упаковка Товара должна полностью обеспечивать условия транспортировки Товара.

При определении габаритов упаковки Товара и его веса с упаковкой необходимо учитывать удаленность Мест доставки и отсутствие грузоподъемных средств в пунктах по пути следования Товара.

4.5. Вся упаковка должна иметь следующую маркировку:

Наименование Товара: _____

Государственный контракт N _____

Заказчик: (наименование) _____

Поставщик: (наименование (для юридического лица), фамилия, имя, отчество (при наличии) (для физического лица)) _____

Пункт назначения: _____

Грузоотправитель: _____

Ящик/контейнер N _____, всего ящиков/контейнеров _____

Размеры (высота, длина, ширина) _____

Вес брутто _____ кг

Вес нетто _____ кг.

4.6. Каждый ящик/контейнер должны сопровождать два экземпляра упаковочного листа с описанием Товара, указанием веса нетто, веса брутто, количества Товара, указанием номера и даты Контракта (далее - Упаковочный лист). Один Упаковочный лист с приложением документов, предусмотренных пунктом 5.3 Контракта, должен находиться внутри ящика/контейнера, другой - крепиться с внешней стороны ящика/контейнера в водонепроницаемом конверте.

4.7. Поставщик обязан обеспечить в соответствии с требованиями законодательства Российской Федерации надлежащие условия хранения и температурный режим, необходимые для соблюдения условий транспортировки Товара, определенные нормативной документацией на Товар и инструкцией по медицинскому применению Товара.

5. Поставка Товара

5.1. Поставка Товара осуществляется Поставщиком в Место доставки на условиях, предусмотренных пунктом 1.3 Контракта, в сроки, определенные Календарным планом (приложение № 3 к Контракту).

Для растворов, изготовленных аптечными организациями, поставка товара осуществляется ежедневно с 9 до 12 часов Поставщиком по заявкам Заказчика (в форме требования-накладной), передаваемым посредством факсимильной или иными способами электронной связи, **в течение 3 (трех) рабочих дней** с момента направления заявки.

Поставка товара промышленного изготовления осуществляется по заявкам Заказчика **в течение 10 (десяти) календарных дней с момента направления заявки.**

Количество и объем заявок зависят от потребности Заказчика, возникшей в период действия Контракта.

Поставка товара без заявки Заказчика или поставка товара в объеме отличном от предусмотренного заявкой Заказчика не допускается.

Поставка по направленной заявке осуществляется в полном объеме, частичная поставка не допускается.

Датой поставки товара считается дата поступления всего заявленного товара в полном объеме с предоставлением документов, указанных в п. 5.3, 6.3 Контракта. При невыполнении данного условия, товар считается не поставленным, принятию и оплате не подлежит

Направление заявок осуществляется по факсу, электронной почте, указанных в разделе «Адреса и реквизиты сторон».

Количество и объем заявок зависят от финансирования Заказчика.

5.2. Фактической датой поставки считается дата, указанная в товарной накладной и Акте приема-передачи Товара (приложение № 4 к Контракту).

5.3. При поставке Товара Поставщик обязан представить следующие документы:

а) копию регистрационного удостоверения лекарственного препарата, выданного уполномоченным органом;

б) протокол согласования цен поставки Товара, включенного в перечень жизненно необходимых и важнейших лекарственных препаратов, составленный по форме в соответствии с законодательством Российской Федерации (при поставке Товара, включенного в перечень жизненно необходимых и важнейших лекарственных препаратов);

в) товарную накладную, составленную по форме в соответствии с законодательством Российской Федерации;

г) счет, счет-фактуру;

д) Акт приема-передачи Товара (приложение № 4 к Контракту) в двух экземплярах один экземпляр для Заказчика и один экземпляр для Поставщика;

е) копии сертификата соответствия и (или) декларацию о соответствии (если данный товар входи в единый перечень продукции, подлежащей обязательной сертификации и декларированию);

ё) инструкции по использованию товара на русском языке.

5.4. Поставка Товара осуществляется в целых упаковках в соответствии с требованиями Федерального закона от 12.04.2010г. № 61-ФЗ «Об обращении лекарственных средств». При этом если количество Товара, поставляемого Заказчику во вторичной (потребительской) упаковке, превышает количество Товара, указанного в заявке, поставка Товара сверх количества, указанного заявке, осуществляется за счет Поставщика.

5.5. Риск случайной гибели или случайного повреждения Товара переходит к Заказчику с момента поставки товара. Факт передачи Товара оформляется путем подписания Сторонами товарных накладных и Акт приема-передачи Товара (приложение № 4 к Контракту).

6. Приемка Товара

6.1. Приемка поставленного Товара осуществляется в соответствии с требованиями законодательства Российской Федерации в ходе передачи Товара Заказчику в Месте доставки и включает в себя:

а) проверку по Упаковочным листам номенклатуры поставленного Товара на соответствие Спецификации (приложение № 1 к Контракту) и Техническим характеристикам (приложение № 2 к Контракту);

б) проверку полноты и правильности оформления комплекта документов, предусмотренных пунктом 5.3 Контракта;

в) контроль наличия/отсутствия внешних повреждений упаковки Товара;

г) проверку соблюдения температурного режима при хранении и транспортировке Товара (включается в случае необходимости).

6.2. Для проверки предоставленных Поставщиком результатов поставки, предусмотренных Контрактом, в части их соответствия условиям Контракта, Заказчиком проводится экспертиза Товара в порядке, предусмотренном статьей 94 Федерального закона о контрактной системе. Экспертиза может проводиться силами Заказчика или к ее проведению могут привлекаться эксперты, экспертные организации.

6.3. Приемка товара производится комиссией по приемке товара на складе Заказчика при условии поставки заявленной партии товара в полном объеме, предоставления надлежащим образом оформленных документов на товар: копии сертификата соответствия и /или декларации о соответствии (если данный товар входит в единый перечень продукции, подлежащей обязательной сертификации и декларированию), копии регистрационного удостоверения, подтверждающие качество товара, его соответствие требованиям законодательства РФ и страну происхождения товара, а также инструкции по использованию товара на русском языке; протокол согласования цен ЖНВЛ, счет-фактуры (счета), товарные накладные, акт приема-передачи и другие документы в соответствии с действующим законодательством) в срок не позднее 15 рабочих дней с даты поставки товара на склад заказчика.

6.4. Приемка результатов поставленного товара оформляется документом о приемке, который подписывается заказчиком (в случае создания приемочной комиссии подписывается всеми членами приемочной комиссии и утверждается заказчиком) (Приложение № 5 к Контракту).

6.5. При обнаружении несоответствия качества, количества и ассортимента товара данный факт отражается в акте о несоответствии товара, подписанный членами комиссии, о чем поставщик извещается уведомлением о вызове.

Акт о несоответствии товара, а также уведомление о вызове представителя направляются по электронной почте на адрес, указанный в разделе «Адреса и реквизиты сторон».

Дальнейшая приемка товара осуществляется только в присутствии уполномоченного представителя Поставщика. Представитель одногороднего Поставщика обязан явиться по вызову Заказчика не позднее чем на следующий рабочий день после получения вызова, иногороднего – не позднее трех рабочих после получения вызова, не считая времени, необходимого для проезда.

6.6. Товар, не соответствующий требованиям, указанным в законодательстве для определения качества товаров и Контракте считается не поставленным.

6.7. Согласно пункту 1 статьи 514 Гражданского кодекса Российской Федерации, в случае несоответствия товара требованиям контракта, а также документам, указанным в п. 5.3. Контракта, Заказчик отказывается от приемки товара и принимает его на ответственное хранение.

6.8. Поставщик обязан заменить товар не соответствующего качества или возвратить заказчику уплаченную за него стоимость в течение 5 (пяти) дней с момента предъявления претензии. Все расходы, связанные с возвратом некачественного товара, в том числе расходы в связи с проведением контроля качества товара несет Поставщик. Поставщик обязан возместить расходы, связанные с возвратом некачественного товара, в течение 5 (пяти) дней с момента предъявления претензии.

7. Выборочная проверка Товара

7.1. Заказчик имеет право осуществлять выборочную проверку поставляемого Товара, в том числе после приемки Товара.

7.2. Для проведения проверки Товара Заказчик направляет Поставщику запрос о предоставлении образцов каждой серии Товара для проведения анализа независимыми профильными экспертными организациями по контролю качества лекарственных средств. Забор образцов производится в 3-х кратном количестве упаковок Товара, необходимых для проведения одного анализа. Расходы, связанные с предоставлением образцов, несет Поставщик.

7.3. Выбор независимых профильных экспертных организаций по контролю качества лекарственных средств осуществляется Заказчиком.

7.4. Проверка Товара проводится за счет средств Заказчика.

7.5. Если по результатам проверки Товара определяется, что Товар не соответствует требованиям Контракта, несоответствующий условиям Контракта Товар забраковывается в объеме всей серии. При этом объем поставки и сумма Контракта остаются неизменными, а Поставщик обязан заменить забракованную серию Товара.

Расходы по проведению проверки Товара в случае, если по результатам проверки Товара определяется, что Товар не соответствует требованиям Контракта, несет Поставщик.

7.6. Заказчик имеет право потребовать замены всего поставленного Товара или проведения

проверки каждой поставляемой единицы Товара за счет Поставщика.

8. Гарантии

8.1. Поставщик гарантирует, что качество Товара соответствует требованиям государственных стандартов качества, предъявляемым к данному виду товаров, законодательства Российской Федерации, Технических характеристик (Приложение № 2 к Контракту), что подтверждается: регистрационным удостоверением лекарственного препарата, выданного уполномоченным органом, и документом, подтверждающим соответствие Товара..

8.2. Остаточный срок годности Товара на дату поставки Заказчику должен соответствовать значению, указанному в Технических характеристиках (Приложение № 2 к Контракту). Срок годности Товара подтверждается инструкцией по медицинскому применению Товара на русском языке, а также информацией, указанной на русском языке на первичной упаковке Товара (за исключением первичной упаковки лекарственных растительных препаратов) и на вторичной (потребительской) упаковке.

9. Порядок расчетов

9.1. Оплата по Контракту осуществляется за счет средств территориальных внебюджетных фондов; средств, полученных от иной приносящей доход деятельности.

9.2. Товар оплачивается Заказчиком, при условии поставки заявленной партии товара в полном объеме, в безналичной форме путем перечисления денежных средств на расчетный счет Поставщика в течение 30 календарных дней с даты приемки товара и подписания заказчиком документа о приемке (акт приемки товара (Приложение № 5 к Контракту), предусмотренного частью 7 статьи 94 Федеральным законом от 05.04.2013 № 44-ФЗ «О контрактной системе в сфере закупок товаров, работ, услуг для обеспечения государственных и муниципальных нужд».

10. Обеспечение исполнения Контракта

10.1. Обеспечение исполнения контракта предоставляется Поставщиком в размере 15 % от начальной (максимальной) цены контракта. Если при проведении аукциона начальная (максимальная) цена Контракта, указанная в извещении об осуществлении закупки, снижена Поставщиком на двадцать пять и более процентов, Поставщик предоставляет обеспечение исполнения Контракта с учетом положений статьи 37 Федерального закона от 05.04.2013 № 44-ФЗ «О контрактной системе в сфере закупок товаров, работ, услуг для обеспечения государственных и муниципальных нужд».

10.2. Исполнение Контракта может обеспечиваться предоставлением банковской гарантии, выданной банком и соответствующей требованиям статьи 45 Федерального закона о контрактной системе, или внесением денежных средств на указанный Заказчиком счет, на котором в соответствии с законодательством Российской Федерации учитываются операции со средствами, поступающими Заказчику. Способ обеспечения исполнения Контракта определяется Поставщиком самостоятельно.

10.3. Банковская гарантия должна быть безотзывной и соответствовать требованиям, установленным статьей 45 Федерального закона от 05.04.2013 № 44-ФЗ «О контрактной системе в сфере закупок товаров, работ, услуг для обеспечения государственных и муниципальных нужд».

10.4. В банковскую гарантию должно быть включено условие о праве Заказчика на бесспорное списание денежных средств со счета гаранта, если гарантом в срок не более чем пять рабочих дней не исполнено требование Заказчика об уплате денежной суммы по банковской гарантии, направленное до окончания срока действия банковской гарантии.

10.5. Срок действия банковской гарантии должен превышать предусмотренный контрактом срок исполнения обязательств, которые должны быть обеспечены такой банковской гарантией, не менее чем на один месяц, в том числе в случае его изменения в соответствии со статьей 95 ФЗ-44.

10.6. Денежные средства, переданные в качестве обеспечения исполнения контракта, в том числе часть этих денежных средств, в случае уменьшения размера обеспечения исполнения контракта, возвращаются Поставщику не позднее, чем через 30 (тридцать) дней после даты исполнения Поставщиком своих обязательств по Контракту, в том числе обязательств по уплате неустойки (штрафов, пени).

10.7. В ходе исполнения контракта Поставщик вправе изменить способ обеспечения исполнения контракта и (или) предоставить заказчику взамен ранее предоставленного обеспечения исполнения контракта новое обеспечение исполнения контракта, размер которого может быть уменьшен в порядке и случаях, которые предусмотрены частями 7.2 и 7.3 ст.96 44-ФЗ.

10.8. В случае отзыва в соответствии с законодательством Российской Федерации у банка, предоставившего банковскую гарантию в качестве обеспечения исполнения контракта, лицензии на осуществление банковских операций Поставщик обязан предоставить новое обеспечение исполнения контракта не позднее одного месяца со дня надлежащего уведомления заказчиком поставщика о необходимости предоставить соответствующее обеспечение.

За каждый день просрочки исполнения поставщиком данного обязательства начисляется пеня.

10.9. По настоящему Контракту должны быть обеспечены обязательства Поставщиком по возмещению убытков Заказчика, причиненных неисполнением или ненадлежащим исполнением обязательств по настоящему Контракту, а также обязанность по выплате неустойки (штрафа, пени), иных долгов, возникших у Поставщика перед Заказчиком.

10.10. Сумма обеспечения исполнения обязательств по контракту подлежит выплате Заказчику в качестве компенсации за убытки, оплаты неустойки, которые могут наступить вследствие неисполнения или ненадлежащего исполнения обязательств по контракту.

10.11. Антидемпинговые меры применяются в случаях, предусмотренных Федеральным законом от 05.04.2013 № 44-ФЗ «О контрактной системе в сфере закупок товаров, работ, услуг для обеспечения государственных и муниципальных нужд».

10.13. Реквизиты для перечисления обеспечения исполнения контракта:
ИНН 4346011211/ КПП 434501001
ОКПО 01928129/ОКТМО 33701000
КБК 80100000000000000000
Банковские реквизиты:
Получатель: Министерство финансов Кировской области
(КОГБУЗ «Кировская областная клиническая больница» л/с 05801000021)
расчетный счет: № 40302810100004000001
Наименование банка:
Отделение по Кировской области Волго-Вятского главного
управления Центрального банка Российской Федерации
(сокращенное наименование – Отделение Киров)
БИК 043304001

11. Ответственность Сторон

11.1. За неисполнение или ненадлежащее исполнение условий Контракта Стороны несут ответственность в соответствии с законодательством Российской Федерации.

В случае привлечения к исполнению Контракта соисполнителей, ответственность перед Заказчиком за неисполнение обязательств по Контракту несет Поставщик.

11.2. Размер штрафа устанавливается Контрактом в порядке, установленном Правилами определения размера штрафа, начисляемого в случае ненадлежащего исполнения заказчиком, неисполнения или ненадлежащего исполнения поставщиком (подрядчиком, исполнителем) обязательств, предусмотренных контрактом (за исключением просрочки исполнения обязательств заказчиком, поставщиком (подрядчиком, исполнителем), утвержденными постановлением Правительства Российской Федерации от 30 августа 2017 г. № 1042 (далее - Правила определения размера штрафа).

11.3. В случае просрочки исполнения Заказчиком обязательств, предусмотренных Контрактом, а также в иных случаях неисполнения или ненадлежащего исполнения Заказчиком обязательств, предусмотренных Контрактом, Поставщик вправе потребовать уплаты неустоек (штрафов, пеней).

11.4. Пеня начисляется за каждый день просрочки исполнения Заказчиком обязательства, предусмотренного Контрактом, начиная со дня, следующего после дня истечения установленного Контрактом срока исполнения обязательства. При этом размер пени устанавливается в размере одной трехсотой действующей на дату уплаты пеней ключевой ставки Центрального банка Российской Федерации от не уплаченной в срок суммы.

11.5. За каждый факт неисполнения Заказчиком обязательств, предусмотренных Контрактом, за исключением просрочки исполнения обязательств, предусмотренных Контрактом, Поставщик вправе взыскать с Заказчика штраф в размере 1 000,00 рублей.

11.6 Общая сумма начисленных штрафов за ненадлежащее исполнение Заказчиком обязательств, предусмотренных контрактом, не может превышать цену Контракта.

11.7. В случае просрочки исполнения Поставщиком обязательств, предусмотренных Контрактом, а также в иных случаях неисполнения или ненадлежащего исполнения Поставщиком обязательств, предусмотренных Контрактом, Заказчик в течение 20 дней, с момента возникновения права требования оплаты пени, направляет Поставщику претензионное письмо с требованием оплаты пени в течение 7 дней с даты получения претензионного письма, рассчитанной в соответствии с положениями законодательства и условиями Контракта.

11.8. Пеня начисляется за каждый день просрочки исполнения Поставщиком обязательства, предусмотренного Контрактом, в размере одной трехсотой действующей на дату уплаты пени ключевой ставки Центрального банка Российской Федерации от цены Контракта, уменьшенной на сумму, пропорциональную объему обязательств, предусмотренных Контрактом и фактически исполненных Поставщиком.

11.9. За каждый факт неисполнения или ненадлежащего исполнения Поставщиком обязательств, предусмотренных Контрактом, за исключением просрочки исполнения обязательств (в том числе гарантийного обязательства), предусмотренных Контрактом, Поставщик выплачивает Заказчику штраф в размере 10 % от цены Контракта

11.10. За каждый факт неисполнения или ненадлежащего исполнения Поставщиком обязательства, предусмотренного Контрактом, которое не имеет стоимостного выражения, Поставщик выплачивает Заказчику штраф в размере 1 000,00 рублей.

11.11. При неоплате (отказе от уплаты) Поставщиком пени, начисленной в соответствии с условиями Контракта, по истечении срока, указанного в претензионном письме, Заказчик имеет право удержать сумму пени из суммы, подлежащей оплате Поставщику за поставленные товары, которые приняты заказчиком, или в течение 40 дней с момента возникновения права требования оплаты пени направить в суд исковое заявление с требованием оплаты пени, рассчитанной в соответствии с положениями законодательства и Контракта за весь период просрочки исполнения.

11.11. Общая сумма начисленных штрафов за неисполнение или ненадлежащее исполнение Поставщиком обязательств, предусмотренных Контрактом, не может превышать цену Контракта.

11.12. Заказчик вправе вернуть обеспечение исполнения Контракта, уменьшенное на размер начисленных штрафов, пеней.

12. Срок действия Контракта, изменение и расторжение Контракта

12.1. Контракт вступает в силу с момента подписания и действует до «31» декабря 2021 г.

12.2. Все изменения Контракта должны быть совершены в письменном виде и оформлены дополнительными соглашениями к Контракту.

12.3. Контракт может быть расторгнут по соглашению Сторон, а также Стороны вправе в одностороннем порядке по письменному заявлению отказаться от его исполнения по основаниям, предусмотренным Контрактом и законодательством.

12.4. Заказчик вправе отказаться от исполнения Контракта в одностороннем внесудебном порядке в случаях:

12.4.1. Поставки Товара ненадлежащего качества с недостатками, которые не могут быть устранены в приемлемый для Заказчика срок;

12.4.2. В иных случаях, предусмотренных гражданским законодательством.

12.5. Поставщик вправе отказаться от исполнения Контракта в одностороннем порядке в случаях:

12.5.1. Необоснованного уклонения Заказчика от принятия и (или) оплаты Товара.

12.6. В случае если Заказчиком проведена экспертиза поставленного Товара с привлечением экспертов, экспертных организаций, решение об одностороннем отказе от исполнения Контракта может быть принято Заказчиком только при условии, что по результатам экспертизы поставленного Товара в заключении эксперта, экспертной организации будут подтверждены нарушения условий Контракта, послужившие основанием для одностороннего отказа Заказчика от исполнения Контракта.

12.7. Заказчик обязан принять решение об одностороннем отказе от исполнения Контракта, если в ходе исполнения Контракта установлено, что Поставщик не соответствует установленным документацией о закупке требованиям к участникам закупки или предоставил недостоверную информацию о своем соответствии таким требованиям, что позволило ему стать победителем определения Поставщика.

13. Исключительные права

13.1. Поставщик настоящим гарантирует в период срока годности Товара отсутствие нарушения исключительных прав третьих лиц на результаты интеллектуальной деятельности, связанных с поставкой и использованием Товара.

13.2. Все убытки, понесенные Заказчиком в случае нарушения исключительных прав третьих лиц на результаты интеллектуальной деятельности при поставке и использовании Товара, в том числе вследствие отмены государственной регистрации Товара и невозможности его использования, включая судебные расходы и возмещение материального ущерба, возмещаются Поставщиком в полном объеме.

14. Обстоятельства непреодолимой силы

14.1. Стороны освобождаются от ответственности за полное или частичное неисполнение своих обязательств по Контракту, если их неисполнение явилось следствием обстоятельств непреодолимой силы.

14.2. Сторона, у которой возникли обстоятельства непреодолимой силы, обязана в течение 10 дней письменно информировать другую Сторону о случившемся и его причинах с приложением документов, удостоверяющих факт наступления обстоятельств непреодолимой силы.

14.3. Если, по мнению Сторон, исполнение Контракта может быть продолжено в порядке, действовавшем до возникновения обстоятельств непреодолимой силы, то срок исполнения обязательств по Контракту продлевается соразмерно времени, которое необходимо для учета действия этих обстоятельств и их последствий.

15. Уведомления

15.1. Любое уведомление, которое одна Сторона направляет другой Стороне в соответствии с Контрактом, высылается в виде высылается в виде факсимильных, электронных сообщений, по почте и/или с курьером по адресу другой Стороны с подтверждением о получении.

16. Порядок урегулирования споров

16.1. Претензионный порядок досудебного урегулирования споров, вытекающих из Контракта, является для Сторон обязательным.

16.2. Допускается направление Сторонами претензионных писем иными способами: по факсу и

электронной почте, экспресс-почтой.

16.3. Срок рассмотрения претензионного письма, за исключением случая, указанного п. 11.7. Контракта, и направления ответа на него составляет 10 (десять) рабочих дней со дня получения последнего адресатом.

16.4. В случае неурегулирования споров и разногласий в претензионном порядке они передаются на рассмотрение в Арбитражный суд Кировской области.

17. Заключительные положения

17.1. Во всем, что не предусмотрено Контрактом, Стороны руководствуются законодательством Российской Федерации.

17.2. Стороны обязуются незамедлительно информировать друг друга о возникших затруднениях, которые могут привести к невыполнению отдельных условий Контракта, для согласования и принятия необходимых мер.

17.3. Стороны обязаны извещать друг друга об изменениях своего адреса, номеров телефонов, иных реквизитов в срок не позднее 5 (пяти) дней с момента начала действий таких изменений.

17.4. Приложения к Контракту являются его неотъемлемой частью.

Приложения к Контракту:

Приложение № 1 - Спецификация;

Приложение № 2 - Технические характеристики;

Приложение № 3 - Календарный план;

Приложение № 4 Акт приема-передачи Товара;

Приложение № 5 - Акт приемки товара.

18. Реквизиты и подписи Сторон

Заказчик	Поставщик
КОГБУЗ «Кировская областная клиническая больница»	**Акционерное общество «Р-Фарм»**
610027, г. Киров, ул. Воровского,42,	123154, г. Москва, ул. Берзарина, 19, кор. 1
Тел.: (8332) 37-63-54	E-mail: kostin@rpharm.ru; av.belous@rpharm.ru;
E-mail: kokb@mail.ru	info@rpharm.ru, shabalina@rpharm.ru
Р/с 40601810200003000001	Телефон/факс: (495) 956-79-37/38
В Отделении по Кировской области	ИНН 7726311464
Волго-Вятского главного управления	КПП 773401001 – по месту нахождения
Центрального банка Российской Федерации	КПП 997550001– по месту постановки на учет в качестве крупнейшего налогоплательщика
ИНН 4346011211	ОКПО 11275036 ОГРН 1027739700020
КПП 434501001	АО «РАЙФФАЙЗЕНБАНК» г. Москва
БИК 043304001	р/с 40702810000000004885
	к/с 30101810200000000700
	БИК 044525700 ОКТМО 45371000
	Дата постановки на налоговый учет: 31.10.2013
И.о. главного врача	Генеральный директор
_____ С.А. Бакин	_____В.Г. Игнатьев

Приложение № 1
к Контракту от "__" _____ 20__ г.
№ 03402000033200043090001

СПЕЦИФИКАЦИЯ

N п/п	Наименование Товара в соответствии с единым справочником-каталогом лекарственных препаратов (далее - ЕСКЛП)		Торговое наименование, форма выпуска в соответствии с регистрационным удостоверением лекарственного препарата	Лекарственная форма в соответствии с ЕСКЛП	Дозировка в соответствии с ЕСКЛП	Единица измерения Товара в соответствии с ЕСКЛП	Цена за единицу измерения Товара, в том числе			Количество в единицах измерения Товара	Стоимость, в том числе		
	международное непатентованное или химическое или группировочное наименование	торговое наименование					без НДС	размер НДС (если облагается НДС)	итого		без НДС	размер НДС (если облагается НДС)	итого
1	2	3	4	5	6	7	8	9	10	11	12	13	14
1.	Ципрофлоксацин	Ципрофлоксацин-АКОС	Ципрофлоксацин-АКОС капли глазные 0,3% 5 мл №1	капли глазные	0,3%	упаковка	46,23	4,62	50,85	780	36 057,27	3 605,73	39 663,00
Итого:													**39 663,00**

Подписи сторон:

Заказчик
И.о. главного врача КОГБУЗ «КОКБ»

_____ С.А. Бакин

Поставщик
Генеральный директор АО «Р-Фарм»

_____ В.Г. Игнатьев

Приложение № 2
к Контракту от "__" _____ 20__ г.
№ 0340200003320004309000 1

ТЕХНИЧЕСКИЕ ХАРАКТЕРИСТИКИ

N	Параметр	Требуемое значение
1.	Международное непатентованное наименование	Ципрофлоксацин
2.	Торговое наименование	Ципрофлоксацин-АКОС
3.	Наименование держателя или владельца регистрационного удостоверения лекарственного препарата, наименование производителя лекарственного препарата	Владелец, производитель: Открытое акционерное общество "Акционерное Курганское общество медицинских препаратов и изделий "Синтез" (ОАО "Синтез")
4.	Номер регистрационного удостоверения лекарственного препарата	Р N001587/02
5.	Код в соответствии с Общероссийским классификатором продукции по видам экономической деятельности	21.20.10.191
6.	Единица измерения Товара	упаковка
7.	Количество Товара в единицах измерения	780
В случае заключения Контракта по результатам конкурентных процедур закупок:		
8.	Информация о Товаре:	
8.1.	Товар, произведенный на территории государств - членов Евразийского экономического союза:	

Торговое наименование лекарственного препарата	Лекарственная форма, дозировка лекарственного препарата, количество лекарственных форм во вторичной (потребительской) упаковке	Наименование страны происхождения Товара (с указанием данных документа, подтверждающего страну происхождения товара - при наличии)	Единица измерения	Количество в единицах измерения
1. Ципрофлоксацин-АКОС	капли глазные 0,3% 5 мл № 1	Россия (Российская Федерация)	упаковка	780
Итого:				780

8.2.	Товар иностранного происхождения:

Торговое наименование лекарственного препарата	Лекарственная форма, дозировка лекарственного препарата, количество лекарственных форм во	Наименование страны происхождения Товара	Единица измерения	Количество в единицах измерения

	вторичной (потребительской) упаковке			
-	-	-	-	-
Итого:				

Примечание:
в случае применения ограничений, предусмотренных постановлением Правительства Российской Федерации от 30.11.2015 N 1289 "Об ограничениях и условиях допуска происходящих из иностранных государств лекарственных препаратов, включенных в перечень жизненно необходимых и важнейших лекарственных препаратов, для целей осуществления закупок для обеспечения государственных и муниципальных нужд" <43>, при заключении и исполнении контракта не допускается замена лекарственного препарата конкретного производителя или страны его происхождения, указанных в заявке, содержащей предложение о поставке лекарственного препарата;
в случае применения условий допуска, предусмотренных подпунктом "г" пункта 8 приказа Министерства экономического развития Российской Федерации от 25 марта 2014 г. N 155 "Об условиях допуска товаров, происходящих из иностранных государств, для целей осуществления закупок товаров, работ, услуг для обеспечения государственных и муниципальных нужд" <44>, не допускается замена страны происхождения данных товаров, указанных в заявке, за исключением случая, когда в результате такой замены страной происхождения товаров будет являться государство - член Евразийского экономического союза.

9.	Остаточный срок годности	На момент передачи Поставщиком товара остаточный срок годности товара должен составлять **не менее 9 месяцев** от установленного (указанного на упаковке).

Подписи сторон:

Заказчик
И.о. главного врача КОГБУЗ «КОКБ»

_____ С.А. Бакин

Поставщик
Генеральный директор АО «Р-Фарм»

_____ В.Г. Игнатьев

Приложение № 3
к Контракту от "__" _____ 20__ г.
№ 03402000033200043090001

КАЛЕНДАРНЫЙ ПЛАН

Поставка товара осуществляется по заявкам Заказчика в течение 10 календарных дней с момента направления заявки.

Для растворов, изготовленных аптечными организациями, поставка товара осуществляется ежедневно с 9 до 12 часов в течение 3 рабочих дней с момента направления заявки.

Подписи сторон:

Заказчик	Поставщик
И.о. главного врача КОГБУЗ «КОКБ»	Генеральный директор АО «Р-Фарм»
_____ С.А. Бакин	_____ В.Г. Игнатьев

Приложение № 4
к Контракту от "__" _____ 20__ г.
№ 03402000033200043090001

АКТ ПРИЕМА-ПЕРЕДАЧИ ТОВАРА
ПО ГОСУДАРСТВЕННОМУ КОНТРАКТУ
от "__" _____ 20__ № ____

"Поставщик" _____ (полностью наименование (для юридического лица), фамилия, имя, отчество (при наличии) (для физического лица) в лице_____, действующего на основании _____, с одной стороны, и "Заказчик" _____ (полностью наименование Заказчика/наименование (для юридического лица), фамилия, имя, отчество (при наличии) (для физического лица)) в лице _____, действующего на основании _____ (устав, положение, доверенность), с другой стороны, составили настоящий Акт о следующем:

Поставщик поставил, а Заказчик принял следующий Товар в соответствии со Спецификацией (приложение № 1 к Контракту) в установленные сроки:
1. Наименование Товара:
2. Единица измерения:
3. Количество в единицах измерения:
4. Стоимость _____ (сумма прописью) руб. ____ коп.
В том числе
- НДС __% _____ (сумма прописью) руб. __ коп. (если облагается НДС)
- оптовая надбавка _____ (сумма прописью) руб. __ коп. (если применяется)
5. Серия Товара _____
6. Срок годности Товара: _____

Представленные документы подтверждают соответствие Товара установленным законодательством Российской Федерации требованиям и остаточному сроку годности.

К настоящему Акту прилагаются следующие документы, подтверждающие поставку Товара:
1. Товарная накладная от "__" _____ 20__ г. № _____
2. Счет-фактура от "__" _____ 20__ г. N _____
3. Копия регистрационного удостоверения лекарственного препарата от "__" _____ 20__ г. № _____
4. Протокол согласования цен поставки Товара, включенного в перечень жизненно необходимых и важнейших лекарственных препаратов, составленный по форме в соответствии с законодательством Российской Федерации (при поставке Товара, включенного в перечень жизненно необходимых и важнейших лекарственных препаратов).
5. Копии сертификата соответствия и (или) декларацию о соответствии (если данный товар входи в единый перечень продукции, подлежащей обязательной сертификации и декларированию) № _____ от _____
6. Инструкция(ии) по медицинскому применению Товара на русском языке.

Подписи сторон:

Заказчик	Поставщик
И.о. главного врача КОГБУЗ «КОКБ»	Генеральный директор АО «Р-Фарм»
_____ С.А. Бакин	_____ В.Г. Игнатьев

Приложение № 5
к Контракту от "__" _____ 20__ г.
№ 03402000033200043090001

Утверждаю:
И.о. главного врача КОГБУЗ «Кировская областная клиническая больница»
_____С.А. Бакин
«_____» _____20___г.

Акт
приемки товаров по контрактам, заключаемых КОГБУЗ «Кировская областная клиническая больница» от «____»_____20___г.

Место приёмки товара: _____
Подразделение: _____
Дата начала приемки товара: _____
Дата окончания приемки товара: _____
Упаковка (повреждена, вскрыта, не вскрыта): _____
Упаковка производителя _____
Товарная накладная: _____
Производитель: _____
Поставщик: _____
Контракт на поставку товара: _____
Сертификат соответствия Госстандарта России: _____

N п/п	**Наименование товара**	**Ед. изм.**	**Кол-во**	**Цена за ед., руб.**	**Сумма, руб.**
1					

Согласно условиям Контракта Заказчик провел экспертизу поставленного товара. По результатам экспертизы установлено следующее:

Члены комиссии предупреждены об ответственности за подписание акта, содержащего данные, не соответствующие действительности.

Члены комиссии
1 _____
2 _____
3 _____
4 _____
5 _____

Подписи сторон:

Заказчик
И.о. главного врача КОГБУЗ «КОКБ»

_____ С.А. Бакин

Поставщик
Генеральный директор АО «Р-Фарм»

_____ В.Г. Игнатьев

Государственный контракт № 0340200003320004501000 1
на поставку лекарственного(-ых) препарата(-ов)
для медицинского применения (МНН: отсутствует)
Рег.№ 2434601121120000596

г.Киров "18" мая 2020г.

КОГБУЗ «Кировская областная клиническая больница», именуемое в дальнейшем **«Заказчик»**, в лице исполняющего обязанности главного врача Бакина Сергея Анатольевича, действующего на основании Устава, с одной стороны и

Акционерное общество «Р-Фарм», именуемое в дальнейшем **«Поставщик»**, в лице генерального директора Игнатьева Василия Геннадьевича, действующего на основании Устава, с другой стороны, здесь и далее именуемые «Стороны», в порядке ст.83.2. Федерального закона от 5 апреля 2013 г. № 44-ФЗ «О контрактной системе в сфере закупок товаров, работ, услуг для обеспечения государственных и муниципальных нужд» (далее - Федеральный закон о контрактной системе), по результатам аукциона в электронной форме, объявленного Извещением от «15» апреля 2020 г. № 0340200003320004501, на основании протокола от «07» мая 2020 г. № 0340200003320004501-3, заключили настоящий государственный контракт (далее - Контракт) о нижеследующем:

1. Предмет Контракта

1.1. В соответствии с Контрактом Поставщик обязуется в порядке и сроки, предусмотренные Контрактом, осуществить поставку **лекарственных препаратов (**(МНН: отсутствует) (код ОКПД2 – 21.20.10.236) (далее - Товар) в соответствии со Спецификацией (приложение № 1 к Контракту), а Заказчик обязуется в порядке и сроки, предусмотренные Контрактом, принять и оплатить поставленный Товар.

1.2. Номенклатура Товара и его количество определяются Спецификацией (приложение № 1 к Контракту), технические показатели - Техническими характеристиками (приложение № 2 к Контракту).

1.3. Поставка Товара осуществляется с разгрузкой транспортного средства в следующем порядке:

Поставщик доставляет Товар Заказчику по адресу: 610027, г. Киров, ул. Воровского, д. 42 (далее - Место доставки).

1.4.ИКЗ: 202434601121143450100104200012120000

2. Цена Контракта

НМЦ= 483 945,00

2.1. Цена Контракта и валюта платежа устанавливаются в российских рублях.

2.2. Цена Контракта составляет **467 006,89 (четыреста шестьдесят семь тысяч шесть рублей 89 копеек)**, в том числе НДС 10%.

Сумма, подлежащая уплате заказчиком юридическому лицу или физическому лицу, в том числе зарегистрированному в качестве индивидуального предпринимателя, уменьшается на размер налогов, сборов и иных обязательных платежей в бюджеты бюджетной системы Российской Федерации, связанных с оплатой контракта, если в соответствии с законодательством Российской Федерации о налогах и сборах такие налоги, сборы и иные обязательные платежи подлежат уплате в бюджеты бюджетной системы Российской Федерации заказчиком.

2.3. Цена Контракта включает в себя стоимость товара, стоимость упаковки, страхования, хранения, стоимость доставки до Заказчика (разгрузки на складе Заказчика), все установленные налоги, включая НДС (если Поставщик является плательщиком НДС), таможенные пошлины и другие обязательные платежи, выплаченные или подлежащие выплате.

2.4. Цена Контракта является твердой и определяется на весь срок его исполнения, за исключением случаев, предусмотренных пунктами 2.5 и 2.6 Контракта.

2.5. Цена Контракта может быть изменена, если по предложению Заказчика увеличивается предусмотренное Контрактом количество Товара не более чем на десять процентов или уменьшается предусмотренное Контрактом количество Товара не более чем на десять процентов. При этом по соглашению Сторон допускается изменение, с учетом положений бюджетного законодательства Российской Федерации, цены Контракта пропорционально дополнительному количеству Товара, исходя из установленной в Контракте цены единицы Товара, но не более чем на десять процентов цены Контракта. При уменьшении предусмотренного Контрактом количества Товара Стороны Контракта обязаны уменьшить цену Контракта исходя из цены единицы Товара. Цена единицы дополнительно поставляемого Товара или цена единицы Товара при уменьшении предусмотренного Контрактом количества поставляемого Товара должна определяться как частное от деления первоначальной цены Контракта на предусмотренное в Контракте количество Товара.

2.6. По соглашению Сторон цена Контракта может быть снижена без изменения предусмотренного Контрактом количества Товара и иных условий Контракта.

3. Взаимодействие Сторон

3.1. Поставщик обязан:

3.1.1. поставить Товар, соответствующий требованиям законодательства Российской Федерации, в соответствии с условиями Контракта, в полном объеме, надлежащего качества и в установленные сроки;

3.1.2. представлять по требованию Заказчика информацию и документы, относящиеся к предмету Контракта;

3.1.3. незамедлительно информировать Заказчика обо всех обстоятельствах, препятствующих исполнению Контракта;

3.1.4. устранять своими силами и за свой счет допущенные недостатки при поставке Товара;

3.1.5. Передать Товар, являющейся собственностью Поставщика, полностью свободным от прав третьих лиц, не состоящее в споре и под арестом, не являющееся предметом залога и т.п.

3.2. Поставщик вправе:

3.2.1. требовать от Заказчика приемки поставленного Товара в Месте доставки;

3.2.2. требовать от Заказчика предоставления имеющейся у него информации, необходимой для исполнения обязательств по Контракту;

3.2.3. требовать от Заказчика своевременной оплаты поставленного Товара в порядке и на условиях, предусмотренных Контрактом.

3.3. Заказчик обязан:

3.3.1. предоставлять Поставщику всю имеющуюся у него информацию и документы, относящиеся к предмету Контракта и необходимые для исполнения Поставщиком обязательств по Контракту;

3.3.2. своевременно принять и оплатить поставленный Товар;

3.4. Заказчик вправе:

3.4.1. требовать от Поставщика надлежащего исполнения обязательств, предусмотренных Контрактом;

3.4.2. запрашивать у Поставщика информацию об исполнении им обязательств по Контракту;

3.4.3. проверять в любое время ход исполнения Поставщиком обязательств по Контракту, в том числе осуществлять контроль сроков поставки Товара в соответствии с условиями Контракта;

3.4.4. осуществлять выборочную проверку качества поставляемого Товара, в том числе после приемки Товара;

3.4.5. требовать от Поставщика устранения недостатков, допущенных при исполнении Контракта, за его счет;

3.4.6. отказаться от приемки Товара, не соответствующего условиям Контракта, и потребовать безвозмездного устранения недостатков;

3.4.7. привлекать экспертов, экспертные организации к проведению экспертизы поставленного Товара и для проверки соответствия исполнения Поставщиком обязательств по Контракту требованиям, установленным Контрактом.

4. Упаковка и маркировка. Условия транспортировки

4.1. Поставка товара осуществляется в упаковке, соответствующей требованиям стандартов, технических условий и обеспечивающей сохранность товара при его транспортировке и хранении.

4.2. Поставка товара осуществляется с соблюдением температурного режима на всем пути следования в соответствии с требованиями условий поставки, установленных производителем товара в нормативно-технической документации или инструкции по применению товара.

4.3 Транспортная тара и упаковка маркируются в соответствии с требованиями Федерального закона от 12.04.2010г. № 61-ФЗ «Об обращении лекарственных средств». Каждая упаковка должна содержать инструкцию на русском языке.

4.4. Поставщик должен обеспечить упаковку Товара, способную предотвратить его повреждение или порчу во время транспортировки к Месту доставки. Упаковка Товара должна полностью обеспечивать условия транспортировки Товара.

При определении габаритов упаковки Товара и его веса с упаковкой необходимо учитывать удаленность Мест доставки и отсутствие грузоподъемных средств в пунктах по пути следования Товара.

4.5. Вся упаковка должна иметь следующую маркировку:

Наименование Товара: _____

Государственный контракт N _____

Заказчик: (наименование) _____

Поставщик: (наименование (для юридического лица), фамилия, имя, отчество (при наличии) (для физического лица)) _____

Пункт назначения: _____

Грузоотправитель: _____

Ящик/контейнер N _____, всего ящиков/контейнеров _____

Размеры (высота, длина, ширина) _____

Вес брутто _____ кг

Вес нетто _____ кг.

4.6. Каждый ящик/контейнер должны сопровождать два экземпляра упаковочного листа с описанием Товара, указанием веса нетто, веса брутто, количества Товара, указанием номера и даты Контракта (далее - Упаковочный лист). Один Упаковочный лист с приложением документов, предусмотренных пунктом 5.3 Контракта, должен находиться внутри ящика/контейнера, другой - крепиться с внешней стороны ящика/контейнера в водонепроницаемом конверте.

4.7. Поставщик обязан обеспечить в соответствии с требованиями законодательства Российской Федерации надлежащие условия хранения и температурный режим, необходимые для соблюдения условий транспортировки Товара, определенные нормативной документацией на Товар и инструкцией по медицинскому применению Товара.

5. Поставка Товара

5.1. Поставка Товара осуществляется Поставщиком в Место доставки на условиях, предусмотренных пунктом 1.3 Контракта, в сроки, определенные Календарным планом (приложение № 3 к Контракту).

Для растворов, изготовленных аптечными организациями, поставка товара осуществляется ежедневно с 9 до 12 часов Поставщиком по заявкам Заказчика (в форме требования-накладной), передаваемым посредством факсимильной или иными способами электронной связи, **в течение 3 (трех) рабочих дней** с момента направления заявки.

Поставка товара промышленного изготовления осуществляется по заявкам Заказчика **в течение 10 (десяти) календарных дней с момента направления заявки.**

Количество и объем заявок зависят от потребности Заказчика, возникшей в период действия Контракта.

Поставка товара без заявки Заказчика или поставка товара в объеме отличном от предусмотренного заявкой Заказчика не допускается.

Поставка по направленной заявке осуществляется в полном объеме, частичная поставка не допускается.

Датой поставки товара считается дата поступления всего заявленного товара в полном объеме с предоставлением документов, указанных в п. 5.3, 6.3 Контракта. При невыполнении данного условия, товар считается не поставленным, принятию и оплате не подлежит

Направление заявок осуществляется по факсу, электронной почте, указанных в разделе «Адреса и реквизиты сторон».

Количество и объем заявок зависят от финансирования Заказчика.

5.2. Фактической датой поставки считается дата, указанная в товарной накладной и Акте приема-передачи Товара (приложение № 4 к Контракту).

5.3. При поставке Товара Поставщик обязан представить следующие документы:

а) копию регистрационного удостоверения лекарственного препарата, выданного уполномоченным органом;

б) протокол согласования цен поставки Товара, включенного в перечень жизненно необходимых и важнейших лекарственных препаратов, составленный по форме в соответствии с законодательством Российской Федерации (при поставке Товара, включенного в перечень жизненно необходимых и важнейших лекарственных препаратов);

в) товарную накладную, составленную по форме в соответствии с законодательством Российской Федерации;

г) счет, счет-фактуру;

д) Акт приема-передачи Товара (приложение № 4 к Контракту) в двух экземплярах один экземпляр для Заказчика и один экземпляр для Поставщика;

е) копии сертификата соответствия и (или) декларацию о соответствии (если данный товар входи в единый перечень продукции, подлежащей обязательной сертификации и декларированию);

ё) инструкции по использованию товара на русском языке.

5.4. Поставка Товара осуществляется в целых упаковках в соответствии с требованиями Федерального закона от 12.04.2010г. № 61-ФЗ «Об обращении лекарственных средств». При этом если количество Товара, поставляемого Заказчику во вторичной (потребительской) упаковке, превышает количество Товара, указанного в заявке, поставка Товара сверх количества, указанного заявке, осуществляется за счет Поставщика.

5.5. Риск случайной гибели или случайного повреждения Товара переходит к Заказчику с момента поставки товара. Факт передачи Товара оформляется путем подписания Сторонами товарных накладных и Акт приема-передачи Товара (приложение № 4 к Контракту).

6. Приемка Товара

6.1. Приемка поставленного Товара осуществляется в соответствии с требованиями законодательства Российской Федерации в ходе передачи Товара Заказчику в Месте доставки и включает в себя:

а) проверку по Упаковочным листам номенклатуры поставленного Товара на соответствие

Спецификации (приложение № 1 к Контракту) и Техническим характеристикам (приложение № 2 к Контракту);

б) проверку полноты и правильности оформления комплекта документов, предусмотренных пунктом 5.3 Контракта;

в) контроль наличия/отсутствия внешних повреждений упаковки Товара;

г) проверку соблюдения температурного режима при хранении и транспортировке Товара (включается в случае необходимости).

6.2. Для проверки предоставленных Поставщиком результатов поставки, предусмотренных Контрактом, в части их соответствия условиям Контракта, Заказчиком проводится экспертиза Товара в порядке, предусмотренном статьей 94 Федерального закона о контрактной системе. Экспертиза может проводиться силами Заказчика или к ее проведению могут привлекаться эксперты, экспертные организации.

6.3. Приемка товара производится комиссией по приемке товара на складе Заказчика при условии поставки заявленной партии товара в полном объеме, предоставления надлежащим образом оформленных документов на товар: копии сертификата соответствия и /или декларации о соответствии (если данный товар входит в единый перечень продукции, подлежащей обязательной сертификации и декларированию), копии регистрационного удостоверения, подтверждающие качество товара, его соответствие требованиям законодательства РФ и страну происхождения товара, а также инструкции по использованию товара на русском языке; протокол согласования цен ЖНВЛ, счет-фактуры (счета), товарные накладные, акт приема-передачи и другие документы в соответствии с действующим законодательством) в срок не позднее 15 рабочих дней с даты поставки товара на склад заказчика.

6.4. Приемка результатов поставленного товара оформляется документом о приемке, который подписывается заказчиком (в случае создания приемочной комиссии подписывается всеми членами приемочной комиссии и утверждается заказчиком) (Приложение № 5 к Контракту).

6.5. При обнаружении несоответствия качества, количества и ассортимента товара данный факт отражается в акте о несоответствии товара, подписанный членами комиссии, о чем поставщик извещается уведомлением о вызове.

Акт о несоответствии товара, а также уведомление о вызове представителя направляются по электронной почте на адрес, указанный в разделе «Адреса и реквизиты сторон».

Дальнейшая приемка товара осуществляется только в присутствии уполномоченного представителя Поставщика. Представитель одногороднего Поставщика обязан явиться по вызову Заказчика не позднее чем на следующий рабочий день после получения вызова, иногороднего – не позднее трех рабочих после получения вызова, не считая времени, необходимого для проезда.

6.6. Товар, не соответствующий требованиям, указанным в законодательстве для определения качества товаров и Контракте считается не поставленным.

6.7. Согласно пункту 1 статьи 514 Гражданского кодекса Российской Федерации, в случае несоответствия товара требованиям контракта, а также документам, указанным в п. 5.3. Контракта, Заказчик отказывается от приемки товара и принимает его на ответственное хранение.

6.8. Поставщик обязан заменить товар не соответствующего качества или возвратить заказчику уплаченную за него стоимость в течение 5 (пяти) дней с момента предъявления претензии. Все расходы, связанные с возвратом некачественного товара, в том числе расходы в связи с проведением контроля качества товара несет Поставщик. Поставщик обязан возместить расходы, связанные с возвратом некачественного товара, в течение 5 (пяти) дней с момента предъявления претензии.

7. Выборочная проверка Товара

7.1. Заказчик имеет право осуществлять выборочную проверку поставляемого Товара, в том числе после приемки Товара.

7.2. Для проведения проверки Товара Заказчик направляет Поставщику запрос о предоставлении образцов каждой серии Товара для проведения анализа независимыми профильными экспертными организациями по контролю качества лекарственных средств. Забор образцов производится в 3-х кратном количестве упаковок Товара, необходимых для проведения одного анализа. Расходы, связанные с предоставлением образцов, несет Поставщик.

7.3. Выбор независимых профильных экспертных организаций по контролю качества лекарственных средств осуществляется Заказчиком.

7.4. Проверка Товара проводится за счет средств Заказчика.

7.5. Если по результатам проверки Товара определяется, что Товар не соответствует требованиям Контракта, несоответствующий условиям Контракта Товар забраковывается в объеме всей серии. При этом объем поставки и сумма Контракта остаются неизменными, а Поставщик обязан заменить забракованную серию Товара.

Расходы по проведению проверки Товара в случае, если по результатам проверки Товара определяется, что Товар не соответствует требованиям Контракта, несет Поставщик.

7.6. Заказчик имеет право потребовать замены всего поставленного Товара или проведения проверки каждой поставляемой единицы Товара за счет Поставщика.

8. Гарантии

8.1. Поставщик гарантирует, что качество Товара соответствует требованиям государственных стандартов качества, предъявляемым к данному виду товаров, законодательства Российской Федерации, Технических характеристик (Приложение № 2 к Контракту), что подтверждается: регистрационным удостоверением лекарственного препарата, выданного уполномоченным органом, и документом, подтверждающим соответствие Товара..

8.2. Остаточный срок годности Товара на дату поставки Заказчику должен соответствовать значению, указанному в Технических характеристиках (Приложение № 2 к Контракту). Срок годности Товара подтверждается инструкцией по медицинскому применению Товара на русском языке, а также информацией, указанной на русском языке на первичной упаковке Товара (за исключением первичной упаковки лекарственных растительных препаратов) и на вторичной (потребительской) упаковке.

9. Порядок расчетов

9.1. Оплата по Контракту осуществляется за счет средств территориальных внебюджетных фондов; средств, полученных от иной приносящей доход деятельности.

9.2. Товар оплачивается Заказчиком, при условии поставки заявленной партии товара в полном объеме, в безналичной форме путем перечисления денежных средств на расчетный счет Поставщика в течение 30 календарных дней с даты приемки товара и подписания заказчиком документа о приемке (акт приемки товара (Приложение № 5 к Контракту), предусмотренного частью 7 статьи 94 Федеральным законом от 05.04.2013 № 44-ФЗ «О контрактной системе в сфере закупок товаров, работ, услуг для обеспечения государственных и муниципальных нужд».

10. Обеспечение исполнения Контракта

10.1. Обеспечение исполнения контракта предоставляется Поставщиком в размере 15 % от начальной (максимальной) цены контракта. Если при проведении аукциона начальная (максимальная) цена Контракта, указанная в извещении об осуществлении закупки, снижена Поставщиком на двадцать пять и более процентов, Поставщик предоставляет обеспечение исполнения Контракта с учетом положений статьи 37 Федерального закона от 05.04.2013 № 44-ФЗ «О контрактной системе в сфере закупок товаров, работ, услуг для обеспечения государственных и муниципальных нужд».

10.2. Исполнение Контракта может обеспечиваться предоставлением банковской гарантии, выданной банком и соответствующей требованиям статьи 45 Федерального закона о контрактной системе, или внесением денежных средств на указанный Заказчиком счет, на котором в соответствии с законодательством Российской Федерации учитываются операции со средствами, поступающими Заказчику. Способ обеспечения исполнения Контракта определяется Поставщиком самостоятельно.

10.3. Банковская гарантия должна быть безотзывной и соответствовать требованиям, установленным статьей 45 Федерального закона от 05.04.2013 № 44-ФЗ «О контрактной системе в сфере закупок товаров, работ, услуг для обеспечения государственных и муниципальных нужд».

10.4. В банковскую гарантию должно быть включено условие о праве Заказчика на бесспорное списание денежных средств со счета гаранта, если гарантом в срок не более чем пять рабочих дней не исполнено требование Заказчика об уплате денежной суммы по банковской гарантии, направленное до окончания срока действия банковской гарантии.

10.5. Срок действия банковской гарантии должен превышать предусмотренный контрактом срок исполнения обязательств, которые должны быть обеспечены такой банковской гарантией, не менее чем на один месяц, в том числе в случае его изменения в соответствии со статьей 95 ФЗ-44.

10.6. Денежные средства, переданные в качестве обеспечения исполнения контракта, в том числе часть этих денежных средств, в случае уменьшения размера обеспечения исполнения контракта, возвращаются Поставщику не позднее, чем через 30 (тридцать) дней после даты исполнения Поставщиком своих обязательств по Контракту, в том числе обязательств по уплате неустойки (штрафов, пени).

10.7. В ходе исполнения контракта Поставщик вправе изменить способ обеспечения исполнения контракта и (или) предоставить заказчику взамен ранее предоставленного обеспечения исполнения контракта новое обеспечение исполнения контракта, размер которого может быть уменьшен в порядке и случаях, которые предусмотрены частями 7.2 и 7.3 ст.96 44-ФЗ.

10.8. В случае отзыва в соответствии с законодательством Российской Федерации у банка, предоставившего банковскую гарантию в качестве обеспечения исполнения контракта, лицензии на осуществление банковских операций Поставщик обязан предоставить новое обеспечение исполнения контракта не позднее одного месяца со дня надлежащего уведомления заказчиком поставщика о необходимости предоставить соответствующее обеспечение.

За каждый день просрочки исполнения поставщиком данного обязательства начисляется пеня.

10.9. По настоящему Контракту должны быть обеспечены обязательства Поставщиком по возмещению убытков Заказчика, причиненных неисполнением или ненадлежащим исполнением обязательств по настоящему Контракту, а также обязанность по выплате неустойки (штрафа, пени), иных долгов, возникших у Поставщика перед Заказчиком.

10.10. Сумма обеспечения исполнения обязательств по контракту подлежит выплате Заказчику в

качестве компенсации за убытки, оплаты неустойки, которые могут наступить вследствие неисполнения или ненадлежащего исполнения обязательств по контракту.

10.11. Антидемпинговые меры применяются в случаях, предусмотренных Федеральным законом от 05.04.2013 № 44-ФЗ «О контрактной системе в сфере закупок товаров, работ, услуг для обеспечения государственных и муниципальных нужд».

10.13. Реквизиты для перечисления обеспечения исполнения контракта:
ИНН 4346011211/ КПП 434501001
ОКПО 01928129/ОКТМО 33701000
КБК 80100000000000000000
Банковские реквизиты:
Получатель: Министерство финансов Кировской области
(КОГБУЗ «Кировская областная клиническая больница» л/с 05801000021)
расчетный счет: № 40302810100004000001
Наименование банка:
Отделение по Кировской области Волго-Вятского главного
управления Центрального банка Российской Федерации
(сокращенное наименование – Отделение Киров)
БИК 043304001

11. Ответственность Сторон

11.1. За неисполнение или ненадлежащее исполнение условий Контракта Стороны несут ответственность в соответствии с законодательством Российской Федерации.

В случае привлечения к исполнению Контракта соисполнителей, ответственность перед Заказчиком за неисполнение обязательств по Контракту несет Поставщик.

11.2. Размер штрафа устанавливается Контрактом в порядке, установленном Правилами определения размера штрафа, начисляемого в случае ненадлежащего исполнения заказчиком, неисполнения или ненадлежащего исполнения поставщиком (подрядчиком, исполнителем) обязательств, предусмотренных контрактом (за исключением просрочки исполнения обязательств заказчиком, поставщиком (подрядчиком, исполнителем), утвержденными постановлением Правительства Российской Федерации от 30 августа 2017 г. № 1042 (далее - Правила определения размера штрафа).

11.3. В случае просрочки исполнения Заказчиком обязательств, предусмотренных Контрактом, а также в иных случаях неисполнения или ненадлежащего исполнения Заказчиком обязательств, предусмотренных Контрактом, Поставщик вправе потребовать уплаты неустоек (штрафов, пеней).

11.4. Пеня начисляется за каждый день просрочки исполнения Заказчиком обязательства, предусмотренного Контрактом, начиная со дня, следующего после дня истечения установленного Контрактом срока исполнения обязательства. При этом размер пени устанавливается в размере одной трехсотой действующей на дату уплаты пеней ключевой ставки Центрального банка Российской Федерации от не уплаченной в срок суммы.

11.5. За каждый факт неисполнения Заказчиком обязательств, предусмотренных Контрактом, за исключением просрочки исполнения обязательств, предусмотренных Контрактом, Поставщик вправе взыскать с Заказчика штраф в размере 1 000,00 рублей.

11.6 Общая сумма начисленных штрафов за ненадлежащее исполнение Заказчиком обязательств, предусмотренных контрактом, не может превышать цену Контракта.

11.7. В случае просрочки исполнения Поставщиком обязательств, предусмотренных Контрактом, а также в иных случаях неисполнения или ненадлежащего исполнения Поставщиком обязательств, предусмотренных Контрактом, Заказчик в течение 20 дней, с момента возникновения права требования оплаты пени, направляет Поставщику претензионное письмо с требованием оплаты пени в течение 7 дней с даты получения претензионного письма, рассчитанной в соответствии с положениями законодательства и условиями Контракта.

11.8. Пеня начисляется за каждый день просрочки исполнения Поставщиком обязательства, предусмотренного Контрактом, в размере одной трехсотой действующей на дату уплаты пени ключевой ставки Центрального банка Российской Федерации от цены Контракта, уменьшенной на сумму, пропорциональную объему обязательств, предусмотренных Контрактом и фактически исполненных Поставщиком.

11.9. За каждый факт неисполнения или ненадлежащего исполнения Поставщиком обязательств, предусмотренных Контрактом, за исключением просрочки исполнения обязательств (в том числе гарантийного обязательства), предусмотренных Контрактом, Поставщик выплачивает Заказчику штраф в размере 10 % от цены Контракта

11.10. За каждый факт неисполнения или ненадлежащего исполнения Поставщиком обязательства, предусмотренного Контрактом, которое не имеет стоимостного выражения, Поставщик выплачивает Заказчику штраф в размере 1 000,00 рублей.

11.11. При неоплате (отказе от уплаты) Поставщиком пени, начисленной в соответствии с

условиями Контракта, по истечении срока, указанного в претензионном письме, Заказчик имеет право удержать сумму пени из суммы, подлежащей оплате Поставщику за поставленные товары, которые приняты заказчиком, или в течение 40 дней с момента возникновения права требования оплаты пени направить в суд исковое заявление с требованием оплаты пени, рассчитанной в соответствии с положениями законодательства и Контракта за весь период просрочки исполнения.

11.11. Общая сумма начисленных штрафов за неисполнение или ненадлежащее исполнение Поставщиком обязательств, предусмотренных Контрактом, не может превышать цену Контракта.

11.12. Заказчик вправе вернуть обеспечение исполнения Контракта, уменьшенное на размер начисленных штрафов, пеней.

12. Срок действия Контракта, изменение и расторжение Контракта

12.1. Контракт вступает в силу с момента подписания и действует до «31» декабря 2021 г.

12.2. Все изменения Контракта должны быть совершены в письменном виде и оформлены дополнительными соглашениями к Контракту.

12.3. Контракт может быть расторгнут по соглашению Сторон, а также Стороны вправе в одностороннем порядке по письменному заявлению отказаться от его исполнения по основаниям, предусмотренным Контрактом и законодательством.

12.4. Заказчик вправе отказаться от исполнения Контракта в одностороннем внесудебном порядке в случаях:

12.4.1. Поставки Товара ненадлежащего качества с недостатками, которые не могут быть устранены в приемлемый для Заказчика срок;

12.4.2. В иных случаях, предусмотренных гражданским законодательством.

12.5. Поставщик вправе отказаться от исполнения Контракта в одностороннем порядке в случаях:

12.5.1. Необоснованного уклонения Заказчика от принятия и (или) оплаты Товара.

12.6. В случае если Заказчиком проведена экспертиза поставленного Товара с привлечением экспертов, экспертных организаций, решение об одностороннем отказе от исполнения Контракта может быть принято Заказчиком только при условии, что по результатам экспертизы поставленного Товара в заключении эксперта, экспертной организации будут подтверждены нарушения условий Контракта, послужившие основанием для одностороннего отказа Заказчика от исполнения Контракта.

12.7. Заказчик обязан принять решение об одностороннем отказе от исполнения Контракта, если в ходе исполнения Контракта установлено, что Поставщик не соответствует установленным документацией о закупке требованиям к участникам закупки или предоставил недостоверную информацию о своем соответствии таким требованиям, что позволило ему стать победителем определения Поставщика.

13. Исключительные права

13.1. Поставщик настоящим гарантирует в период срока годности Товара отсутствие нарушения исключительных прав третьих лиц на результаты интеллектуальной деятельности, связанных с поставкой и использованием Товара.

13.2. Все убытки, понесенные Заказчиком в случае нарушения исключительных прав третьих лиц на результаты интеллектуальной деятельности при поставке и использовании Товара, в том числе вследствие отмены государственной регистрации Товара и невозможности его использования, включая судебные расходы и возмещение материального ущерба, возмещаются Поставщиком в полном объеме.

14. Обстоятельства непреодолимой силы

14.1. Стороны освобождаются от ответственности за полное или частичное неисполнение своих обязательств по Контракту, если их неисполнение явилось следствием обстоятельств непреодолимой силы.

14.2. Сторона, у которой возникли обстоятельства непреодолимой силы, обязана в течение 10 дней письменно информировать другую Сторону о случившемся и его причинах с приложением документов, удостоверяющих факт наступления обстоятельств непреодолимой силы.

14.3. Если, по мнению Сторон, исполнение Контракта может быть продолжено в порядке, действовавшем до возникновения обстоятельств непреодолимой силы, то срок исполнения обязательств по Контракту продлевается соразмерно времени, которое необходимо для учета действия этих обстоятельств и их последствий.

15. Уведомления

15.1. Любое уведомление, которое одна Сторона направляет другой Стороне в соответствии с Контрактом, высылается в виде высылается в виде факсимильных, электронных сообщений, по почте и/или с курьером по адресу другой Стороны с подтверждением о получении.

16. Порядок урегулирования споров

16.1. Претензионный порядок досудебного урегулирования споров, вытекающих из Контракта, является для Сторон обязательным.

16.2. Допускается направление Сторонами претензионных писем иными способами: по факсу и электронной почте, экспресс-почтой.

16.3. Срок рассмотрения претензионного письма, за исключением случая, указанного п. 11.7. Контракта, и направления ответа на него составляет 10 (десять) рабочих дней со дня получения последнего адресатом.

16.4. В случае неурегулирования споров и разногласий в претензионном порядке они передаются на рассмотрение в Арбитражный суд Кировской области.

17. Заключительные положения

17.1. Во всем, что не предусмотрено Контрактом, Стороны руководствуются законодательством Российской Федерации.

17.2. Стороны обязуются незамедлительно информировать друг друга о возникших затруднениях, которые могут привести к невыполнению отдельных условий Контракта, для согласования и принятия необходимых мер.

17.3. Стороны обязаны извещать друг друга об изменениях своего адреса, номеров телефонов, иных реквизитов в срок не позднее 5 (пяти) дней с момента начала действий таких изменений.

17.4. Приложения к Контракту являются его неотъемлемой частью.

Приложения к Контракту:

Приложение № 1 - Спецификация;

Приложение № 2 - Технические характеристики;

Приложение № 3 - Календарный план;

Приложение № 4 Акт приема-передачи Товара;

Приложение № 5 - Акт приемки товара.

18. Реквизиты и подписи Сторон

Заказчик	Поставщик
КОГБУЗ «Кировская областная клиническая больница»	**Акционерное общество «Р-Фарм»**
610027, г. Киров, ул. Воровского,42,	123154, г. Москва, ул. Берзарина, 19, кор. 1
Тел.: (8332) 37-63-54	E-mail: kostin@rpharm.ru; av.belous@rpharm.ru;
E-mail: kokb@mail.ru	info@rpharm.ru, shabalina@rpharm.ru
Р/с 40601810200003000001	Телефон/факс: (495) 956-79-37/38
В Отделении по Кировской области	ИНН 7726311464
Волго-Вятского главного управления	КПП 773401001 – по месту нахождения
Центрального банка Российской Федерации	КПП 997550001– по месту постановки на учет в качестве крупнейшего налогоплательщика
ИНН 4346011211	ОКПО 11275036 ОГРН 1027739700020
КПП 434501001	АО «РАЙФФАЙЗЕНБАНК» г. Москва
БИК 043304001	р/с 40702810000000004885
	к/с 30101810200000000700
	БИК 044525700 ОКТМО 45371000
	Дата постановки на налоговый учет: 31.10.2013
И.о. главного врача	Генеральный директор
_____ С.А. Бакин	_____ / В.Г. Игнатьев

Приложение № 1
к Контракту от "__" _____ 20__ г.
N 0340200003320004501000 1

СПЕЦИФИКАЦИЯ

N п/п	Наименование Товара в соответствии с единым справочником-каталогом лекарственных препаратов (далее - ЕСКЛП)		Торговое наименование, форма выпуска в соответствии с регистрационным удостоверением лекарственного препарата	Лекарственная форма в соответствии с ЕСКЛП	Дозировка в соответствии с ЕСКЛП	Единица измерения Товара в соответствии с ЕСКЛП	Цена за единицу измерения Товара, в том числе			Количество в единицах измерения Товара	Стоимость, в том числе		
	международное непатентованное или химическое или группировочное наименование	торговое наименование					без НДС	размер НДС (если облагается НДС)	итого		без НДС	размер НДС (если облагается НДС)	итого
1	2	3	4	5	6	7	8	9	10	11	12	13	14
1.	Концентрат церебролизина (комплекса пептидов, полученных из головного мозга свиньи) 215,2 мг в 1 мл водного раствора препарата	Церебролизин	Церебролизин раствор для инъекций 10 мл №5	раствор для инъекций	-	упаковка	1 286,52	128,65	1 415,17	329	423 264,48	42 326,45	465 590,93
							1 287,24	128,72	1 415,96	1	1 287,24	128,72	1 415,96
Итого:													**467 006,89**

Подписи сторон:

Заказчик
И.о. главного врача КОГБУЗ «КОКБ»

_____ С.А. Бакин

Поставщик
Генеральный директор АО «Р-Фарм»

_____ В.Г. Игнатьев

Приложение № 2
к Контракту от "__" _____ 20__ г.
N 0340200003320004501000 1

ТЕХНИЧЕСКИЕ ХАРАКТЕРИСТИКИ

N	Параметр	Требуемое значение
1.	Международное непатентованное наименование	-
2.	Торговое наименование	Церебролизин
3.	Наименование держателя или владельца регистрационного удостоверения лекарственного препарата, наименование производителя лекарственного препарата	Владелец: ЭВЕР Нейро Фарма ГмбХ, Производитель: ЭВЕР Фарма Йена ГмбХ
4.	Номер регистрационного удостоверения лекарственного препарата	П N013827/01
5.	Код в соответствии с Общероссийским классификатором продукции по видам экономической деятельности	21.20.10.236
6.	Единица измерения Товара	упаковка
7.	Количество Товара в единицах измерения	330
В случае заключения Контракта по результатам конкурентных процедур закупок:		
8.	Информация о Товаре:	
8.1.	Товар, произведенный на территории государств - членов Евразийского экономического союза:	

Торговое наименование лекарственного препарата	Лекарственная форма, дозировка лекарственного препарата, количество лекарственных форм во вторичной (потребительской) упаковке	Наименование страны происхождения Товара (с указанием данных документа, подтверждающего страну происхождения товара - при наличии)	Единица измерения	Количество в единицах измерения
-	-	-	-	-
Итого:				

8.2.	Товар иностранного происхождения:

Торговое наименование лекарственного препарата	Лекарственная форма, дозировка лекарственного препарата, количество лекарственных форм во вторичной	Наименование страны происхождения Товара	Единица измерения	Количество в единицах измерения

	(потребительской) упаковке			
1. Церебролизин	раствор для инъекций 10 мл №5	Германия (Федеративная Республика Германия)	упаковка	330
Итого:				330

Примечание:
в случае применения ограничений, предусмотренных постановлением Правительства Российской Федерации от 30.11.2015 N 1289 "Об ограничениях и условиях допуска происходящих из иностранных государств лекарственных препаратов, включенных в перечень жизненно необходимых и важнейших лекарственных препаратов, для целей осуществления закупок для обеспечения государственных и муниципальных нужд" <43>, при заключении и исполнении контракта не допускается замена лекарственного препарата конкретного производителя или страны его происхождения, указанных в заявке, содержащей предложение о поставке лекарственного препарата;
в случае применения условий допуска, предусмотренных подпунктом "г" пункта 8 приказа Министерства экономического развития Российской Федерации от 25 марта 2014 г. N 155 "Об условиях допуска товаров, происходящих из иностранных государств, для целей осуществления закупок товаров, работ, услуг для обеспечения государственных и муниципальных нужд" <44>, не допускается замена страны происхождения данных товаров, указанных в заявке, за исключением случая, когда в результате такой замены страной происхождения товаров будет являться государство - член Евразийского экономического союза.

9.	Остаточный срок годности	На момент передачи поставщиком товара остаточный срок годности товара должен составлять **не менее 9 месяцев** от установленного (указанного на упаковке).

Подписи сторон:

Заказчик
И.о. главного врача КОГБУЗ «КОКБ»

_____ С.А. Бакин

Поставщик
Генеральный директор АО «Р-Фарм»

_____ В.Г. Игнатьев

Приложение № 3
к Контракту от "__" _____ 20__ г.
N 03402000033200045010001

КАЛЕНДАРНЫЙ ПЛАН

Поставка товара промышленного изготовления осуществляется по заявкам Заказчика **в течение 10 (десяти) календарных дней с момента направления заявки**.

Для растворов, изготовленных аптечными организациями, поставка товара осуществляется ежедневно с 9 до 12 часов Поставщиком по заявкам Заказчика (в форме требования-накладной), передаваемым посредством факсимильной или иными способами электронной связи, **в течение 3 (трех) рабочих дней** с момента направления заявки.

.

Подписи сторон:

Заказчик	Поставщик
И.о. главного врача КОГБУЗ «КОКБ»	Генеральный директор АО «Р-Фарм»
_____ С.А. Бакин	_____ В.Г. Игнатьев

Приложение № 4
к Контракту от "__" _____ 20__ г.
N 03402000033200045010001

АКТ ПРИЕМА-ПЕРЕДАЧИ ТОВАРА
ПО ГОСУДАРСТВЕННОМУ КОНТРАКТУ
от "__" _____ 20__ № ____

"Поставщик" _____ (полностью наименование (для юридического лица), фамилия, имя, отчество (при наличии) (для физического лица) в лице_____, действующего на основании _____, с одной стороны, и "Заказчик" _____ (полностью наименование Заказчика/наименование (для юридического лица), фамилия, имя, отчество (при наличии) (для физического лица)) в лице _____, действующего на основании _____ (устав, положение, доверенность), с другой стороны, составили настоящий Акт о следующем:

Поставщик поставил, а Заказчик принял следующий Товар в соответствии со Спецификацией (приложение № 1 к Контракту) в установленные сроки:
1. Наименование Товара:
2. Единица измерения:
3. Количество в единицах измерения:
4. Стоимость _____ (сумма прописью) руб. ____ коп.
В том числе
- НДС __% _____ (сумма прописью) руб. __ коп. (если облагается НДС)
- оптовая надбавка _____ (сумма прописью) руб. __ коп. (если применяется)
5. Серия Товара _____
6. Срок годности Товара: _____

Представленные документы подтверждают соответствие Товара установленным законодательством Российской Федерации требованиям и остаточному сроку годности.

К настоящему Акту прилагаются следующие документы, подтверждающие поставку Товара:
1. Товарная накладная от "__" _____ 20__ г. № _____
2. Счет-фактура от "__" _____ 20__ г. N _____
3. Копия регистрационного удостоверения лекарственного препарата от "__" _____ 20__ г. № _____
4. Протокол согласования цен поставки Товара, включенного в перечень жизненно необходимых и важнейших лекарственных препаратов, составленный по форме в соответствии с законодательством Российской Федерации (при поставке Товара, включенного в перечень жизненно необходимых и важнейших лекарственных препаратов).
5. Копии сертификата соответствия и (или) декларацию о соответствии (если данный товар входи в единый перечень продукции, подлежащей обязательной сертификации и декларированию) № _____ от _____
6. Инструкция(ии) по медицинскому применению Товара на русском языке.

Подписи сторон:

Заказчик	Поставщик
И.о. главного врача КОГБУЗ «КОКБ»	Генеральный директор АО «Р-Фарм»
_____ С.А. Бакин	_____ В.Г. Игнатьев

Приложение № 5
к Контракту от "__" _____ 20__ г.
N 03402000033200045010001

Утверждаю:
И.о. главного врача КОГБУЗ «Кировская областная клиническая больница»
_____С.А. Бакин
«_____» _____20___г.

Акт
приемки товаров по контрактам, заключаемых КОГБУЗ «Кировская областная клиническая больница» от «____»_____20___г.

Место приёмки товара: _____
Подразделение: _____
Дата начала приемки товара: _____
Дата окончания приемки товара: _____
Упаковка (повреждена, вскрыта, не вскрыта): _____
Упаковка производителя _____
Товарная накладная: _____
Производитель: _____
Поставщик: _____
Контракт на поставку товара: _____
Сертификат соответствия Госстандарта России: _____

N п/п	**Наименование товара**	**Ед. изм.**	**Кол-во**	**Цена за ед., руб.**	**Сумма, руб.**
1					

Согласно условиям Контракта Заказчик провел экспертизу поставленного товара. По результатам экспертизы установлено следующее:

Члены комиссии предупреждены об ответственности за подписание акта, содержащего данные, не соответствующие действительности.

Члены комиссии
1 _____
2 _____
3 _____
4 _____
5 _____

Подписи сторон:

Заказчик
И.о. главного врача КОГБУЗ «КОКБ»

_____ С.А. Бакин

Поставщик
Генеральный директор АО «Р-Фарм»

_____ В.Г. Игнатьев

Государственный контракт № 0340200003320004587000 1
на поставку лекарственного(-ых) препарата(-ов)
для медицинского применения (МНН: Вальпроевая кислота)
Рег.№ 2434601121120000544

г.Киров "08" мая 2020г.

КОГБУЗ «Кировская областная клиническая больница», именуемое в дальнейшем **«Заказчик»**, в лице исполняющего обязанности главного врача Бакина Сергея Анатольевича, действующего на основании Устава, с одной стороны и

Акционерное общество «Р-Фарм», именуемое в дальнейшем **«Поставщик»**, в лице генерального директора Игнатьева Василия Геннадьевича, действующего на основании Устава, с другой стороны, здесь и далее именуемые «Стороны», в порядке ст.83.2. Федерального закона от 5 апреля 2013 г. № 44-ФЗ «О контрактной системе в сфере закупок товаров, работ, услуг для обеспечения государственных и муниципальных нужд» (далее - Федеральный закон о контрактной системе), по результатам аукциона в электронной форме, объявленного Извещением от «16» апреля 2020 г. № 0340200003320004587, на основании протокола от «27» апреля 2020 г. № 0340200003320004587-1, заключили настоящий государственный контракт (далее - Контракт) о нижеследующем:

1. Предмет Контракта

1.1. В соответствии с Контрактом Поставщик обязуется в порядке и сроки, предусмотренные Контрактом, осуществить поставку **лекарственных препаратов ((**МНН: Вальпроевая кислота) (код ОКПД2 – 21.20.10.233) (далее - Товар) в соответствии со Спецификацией (приложение № 1 к Контракту), а Заказчик обязуется в порядке и сроки, предусмотренные Контрактом, принять и оплатить поставленный Товар.

1.2. Номенклатура Товара и его количество определяются Спецификацией (приложение № 1 к Контракту), технические показатели - Техническими характеристиками (приложение № 2 к Контракту).

1.3. Поставка Товара осуществляется с разгрузкой транспортного средства в следующем порядке:

Поставщик доставляет Товар Заказчику по адресу: 610027, г. Киров, ул. Воровского, д. 42 (далее - Место доставки).

1.4.ИКЗ: 202434601121143450100104160012120000

2. Цена Контракта

НМЦ= 207 225,00

2.1. Цена Контракта и валюта платежа устанавливаются в российских рублях.

2.2. Цена Контракта составляет **207 225,00 (двести семь тысяч двести двадцать пять рублей 00 копеек)**, в том числе НДС 10 %.

Сумма, подлежащая уплате заказчиком юридическому лицу или физическому лицу, в том числе зарегистрированному в качестве индивидуального предпринимателя, уменьшается на размер налогов, сборов и иных обязательных платежей в бюджеты бюджетной системы Российской Федерации, связанных с оплатой контракта, если в соответствии с законодательством Российской Федерации о налогах и сборах такие налоги, сборы и иные обязательные платежи подлежат уплате в бюджеты бюджетной системы Российской Федерации заказчиком.

2.3. Цена Контракта включает в себя стоимость товара, стоимость упаковки, страхования, хранения, стоимость доставки до Заказчика (разгрузки на складе Заказчика), все установленные налоги, включая НДС (если Поставщик является плательщиком НДС), таможенные пошлины и другие обязательные платежи, выплаченные или подлежащие выплате.

2.4. Цена Контракта является твердой и определяется на весь срок его исполнения, за исключением случаев, предусмотренных пунктами 2.5 и 2.6 Контракта.

2.5. Цена Контракта может быть изменена, если по предложению Заказчика увеличивается предусмотренное Контрактом количество Товара не более чем на десять процентов или уменьшается предусмотренное Контрактом количество Товара не более чем на десять процентов. При этом по соглашению Сторон допускается изменение, с учетом положений бюджетного законодательства Российской Федерации, цены Контракта пропорционально дополнительному количеству Товара, исходя из установленной в Контракте цены единицы Товара, но не более чем на десять процентов цены Контракта. При уменьшении предусмотренного Контрактом количества Товара Стороны Контракта обязаны уменьшить цену Контракта исходя из цены единицы Товара. Цена единицы дополнительно поставляемого Товара или цена единицы Товара при уменьшении предусмотренного Контрактом количества поставляемого Товара должна определяться как частное от деления первоначальной цены Контракта на предусмотренное в Контракте количество Товара.

2.6. По соглашению Сторон цена Контракта может быть снижена без изменения предусмотренного Контрактом количества Товара и иных условий Контракта.

3. Взаимодействие Сторон

3.1. Поставщик обязан:

3.1.1. поставить Товар, соответствующий требованиям законодательства Российской Федерации, в соответствии с условиями Контракта, в полном объеме, надлежащего качества и в установленные сроки;

3.1.2. представлять по требованию Заказчика информацию и документы, относящиеся к предмету Контракта;

3.1.3. незамедлительно информировать Заказчика обо всех обстоятельствах, препятствующих исполнению Контракта;

3.1.4. устранять своими силами и за свой счет допущенные недостатки при поставке Товара;

3.1.5. Передать Товар, являющейся собственностью Поставщика, полностью свободным от прав третьих лиц, не состоящее в споре и под арестом, не являющееся предметом залога и т.п.

3.2. Поставщик вправе:

3.2.1. требовать от Заказчика приемки поставленного Товара в Месте доставки;

3.2.2. требовать от Заказчика предоставления имеющейся у него информации, необходимой для исполнения обязательств по Контракту;

3.2.3. требовать от Заказчика своевременной оплаты поставленного Товара в порядке и на условиях, предусмотренных Контрактом.

3.3. Заказчик обязан:

3.3.1. предоставлять Поставщику всю имеющуюся у него информацию и документы, относящиеся к предмету Контракта и необходимые для исполнения Поставщиком обязательств по Контракту;

3.3.2. своевременно принять и оплатить поставленный Товар;

3.4. Заказчик вправе:

3.4.1. требовать от Поставщика надлежащего исполнения обязательств, предусмотренных Контрактом;

3.4.2. запрашивать у Поставщика информацию об исполнении им обязательств по Контракту;

3.4.3. проверять в любое время ход исполнения Поставщиком обязательств по Контракту, в том числе осуществлять контроль сроков поставки Товара в соответствии с условиями Контракта;

3.4.4. осуществлять выборочную проверку качества поставляемого Товара, в том числе после приемки Товара;

3.4.5. требовать от Поставщика устранения недостатков, допущенных при исполнении Контракта, за его счет;

3.4.6. отказаться от приемки Товара, не соответствующего условиям Контракта, и потребовать безвозмездного устранения недостатков;

3.4.7. привлекать экспертов, экспертные организации к проведению экспертизы поставленного Товара и для проверки соответствия исполнения Поставщиком обязательств по Контракту требованиям, установленным Контрактом.

4. Упаковка и маркировка. Условия транспортировки

4.1. Поставка товара осуществляется в упаковке, соответствующей требованиям стандартов, технических условий и обеспечивающей сохранность товара при его транспортировке и хранении.

4.2. Поставка товара осуществляется с соблюдением температурного режима на всем пути следования в соответствии с требованиями условий поставки, установленных производителем товара в нормативно-технической документации или инструкции по применению товара.

4.3 Транспортная тара и упаковка маркируются в соответствии с требованиями Федерального закона от 12.04.2010г. № 61-ФЗ «Об обращении лекарственных средств». Каждая упаковка должна содержать инструкцию на русском языке.

4.4. Поставщик должен обеспечить упаковку Товара, способную предотвратить его повреждение или порчу во время транспортировки к Месту доставки. Упаковка Товара должна полностью обеспечивать условия транспортировки Товара.

При определении габаритов упаковки Товара и его веса с упаковкой необходимо учитывать удаленность Мест доставки и отсутствие грузоподъемных средств в пунктах по пути следования Товара.

4.5. Вся упаковка должна иметь следующую маркировку:

Наименование Товара: _____

Государственный контракт N _____

Заказчик: (наименование) _____

Поставщик: (наименование (для юридического лица), фамилия, имя, отчество (при наличии) (для физического лица)) _____

Пункт назначения: _____

Грузоотправитель: _____

Ящик/контейнер N _____, всего ящиков/контейнеров _____

Размеры (высота, длина, ширина) _____

Вес брутто _____ кг

Вес нетто _____ кг.

4.6. Каждый ящик/контейнер должны сопровождать два экземпляра упаковочного листа с описанием Товара, указанием веса нетто, веса брутто, количества Товара, указанием номера и даты Контракта (далее - Упаковочный лист). Один Упаковочный лист с приложением документов, предусмотренных пунктом 5.3 Контракта, должен находиться внутри ящика/контейнера, другой - крепиться с внешней стороны ящика/контейнера в водонепроницаемом конверте.

4.7. Поставщик обязан обеспечить в соответствии с требованиями законодательства Российской Федерации надлежащие условия хранения и температурный режим, необходимые для соблюдения условий транспортировки Товара, определенные нормативной документацией на Товар и инструкцией по медицинскому применению Товара.

5. Поставка Товара

5.1. Поставка Товара осуществляется Поставщиком в Место доставки на условиях, предусмотренных пунктом 1.3 Контракта, в сроки, определенные Календарным планом (приложение № 3 к Контракту).

Для растворов, изготовленных аптечными организациями, поставка товара осуществляется ежедневно с 9 до 12 часов Поставщиком по заявкам Заказчика (в форме требования-накладной), передаваемым посредством факсимильной или иными способами электронной связи, **в течение 3 (трех) рабочих дней** с момента направления заявки.

Поставка товара промышленного изготовления осуществляется по заявкам Заказчика **в течение 10 (десяти) календарных дней с момента направления заявки.**

Количество и объем заявок зависят от потребности Заказчика, возникшей в период действия Контракта.

Поставка товара без заявки Заказчика или поставка товара в объеме отличном от предусмотренного заявкой Заказчика не допускается.

Поставка по направленной заявке осуществляется в полном объеме, частичная поставка не допускается.

Датой поставки товара считается дата поступления всего заявленного товара в полном объеме с предоставлением документов, указанных в п. 5.3, 6.3 Контракта. При невыполнении данного условия, товар считается не поставленным, принятию и оплате не подлежит

Направление заявок осуществляется по факсу, электронной почте, указанных в разделе «Адреса и реквизиты сторон».

Количество и объем заявок зависят от финансирования Заказчика.

5.2. Фактической датой поставки считается дата, указанная в товарной накладной и Акте приема-передачи Товара (приложение № 4 к Контракту).

5.3. При поставке Товара Поставщик обязан представить следующие документы:

а) копию регистрационного удостоверения лекарственного препарата, выданного уполномоченным органом;

б) протокол согласования цен поставки Товара, включенного в перечень жизненно необходимых и важнейших лекарственных препаратов, составленный по форме в соответствии с законодательством Российской Федерации (при поставке Товара, включенного в перечень жизненно необходимых и важнейших лекарственных препаратов);

в) товарную накладную, составленную по форме в соответствии с законодательством Российской Федерации;

г) счет, счет-фактуру;

д) Акт приема-передачи Товара (приложение № 4 к Контракту) в двух экземплярах один экземпляр для Заказчика и один экземпляр для Поставщика;

е) копии сертификата соответствия и (или) декларацию о соответствии (если данный товар входи в единый перечень продукции, подлежащей обязательной сертификации и декларированию);

ё) инструкции по использованию товара на русском языке.

5.4. Поставка Товара осуществляется в целых упаковках в соответствии с требованиями Федерального закона от 12.04.2010г. № 61-ФЗ «Об обращении лекарственных средств». При этом если количество Товара, поставляемого Заказчику во вторичной (потребительской) упаковке, превышает количество Товара, указанного в заявке, поставка Товара сверх количества, указанного заявке, осуществляется за счет Поставщика.

5.5. Риск случайной гибели или случайного повреждения Товара переходит к Заказчику с момента поставки товара. Факт передачи Товара оформляется путем подписания Сторонами товарных накладных и Акт приема-передачи Товара (приложение № 4 к Контракту).

6. Приемка Товара

6.1. Приемка поставленного Товара осуществляется в соответствии с требованиями законодательства Российской Федерации в ходе передачи Товара Заказчику в Месте доставки и включает в себя:

а) проверку по Упаковочным листам номенклатуры поставленного Товара на соответствие Спецификации (приложение № 1 к Контракту) и Техническим характеристикам (приложение № 2 к Контракту);

б) проверку полноты и правильности оформления комплекта документов, предусмотренных пунктом 5.3 Контракта;

в) контроль наличия/отсутствия внешних повреждений упаковки Товара;

г) проверку соблюдения температурного режима при хранении и транспортировке Товара (включается в случае необходимости).

6.2. Для проверки предоставленных Поставщиком результатов поставки, предусмотренных Контрактом, в части их соответствия условиям Контракта, Заказчиком проводится экспертиза Товара в порядке, предусмотренном статьей 94 Федерального закона о контрактной системе. Экспертиза может проводиться силами Заказчика или к ее проведению могут привлекаться эксперты, экспертные организации.

6.3. Приемка товара производится комиссией по приемке товара на складе Заказчика при условии поставки заявленной партии товара в полном объеме, предоставления надлежащим образом оформленных документов на товар: копии сертификата соответствия и /или декларации о соответствии (если данный товар входит в единый перечень продукции, подлежащей обязательной сертификации и декларированию), копии регистрационного удостоверения, подтверждающие качество товара, его соответствие требованиям законодательства РФ и страну происхождения товара, а также инструкции по использованию товара на русском языке; протокол согласования цен ЖНВЛ, счет-фактуры (счета), товарные накладные, акт приема-передачи и другие документы в соответствии с действующим законодательством) в срок не позднее 15 рабочих дней с даты поставки товара на склад заказчика.

6.4. Приемка результатов поставленного товара оформляется документом о приемке, который подписывается заказчиком (в случае создания приемочной комиссии подписывается всеми членами приемочной комиссии и утверждается заказчиком) (Приложение № 5 к Контракту).

6.5. При обнаружении несоответствия качества, количества и ассортимента товара данный факт отражается в акте о несоответствии товара, подписанный членами комиссии, о чем поставщик извещается уведомлением о вызове.

Акт о несоответствии товара, а также уведомление о вызове представителя направляются по электронной почте на адрес, указанный в разделе «Адреса и реквизиты сторон».

Дальнейшая приемка товара осуществляется только в присутствии уполномоченного представителя Поставщика. Представитель одногороднего Поставщика обязан явиться по вызову Заказчика не позднее чем на следующий рабочий день после получения вызова, иногороднего – не позднее трех рабочих после получения вызова, не считая времени, необходимого для проезда.

6.6. Товар, не соответствующий требованиям, указанным в законодательстве для определения качества товаров и Контракте считается не поставленным.

6.7. Согласно пункту 1 статьи 514 Гражданского кодекса Российской Федерации, в случае несоответствия товара требованиям контракта, а также документам, указанным в п. 5.3. Контракта, Заказчик отказывается от приемки товара и принимает его на ответственное хранение.

6.8. Поставщик обязан заменить товар не соответствующего качества или возвратить заказчику уплаченную за него стоимость в течение 5 (пяти) дней с момента предъявления претензии. Все расходы, связанные с возвратом некачественного товара, в том числе расходы в связи с проведением контроля качества товара несет Поставщик. Поставщик обязан возместить расходы, связанные с возвратом некачественного товара, в течение 5 (пяти) дней с момента предъявления претензии.

7. Выборочная проверка Товара

7.1. Заказчик имеет право осуществлять выборочную проверку поставляемого Товара, в том числе после приемки Товара.

7.2. Для проведения проверки Товара Заказчик направляет Поставщику запрос о предоставлении образцов каждой серии Товара для проведения анализа независимыми профильными экспертными организациями по контролю качества лекарственных средств. Забор образцов производится в 3-х кратном количестве упаковок Товара, необходимых для проведения одного анализа. Расходы, связанные с предоставлением образцов, несет Поставщик.

7.3. Выбор независимых профильных экспертных организаций по контролю качества лекарственных средств осуществляется Заказчиком.

7.4. Проверка Товара проводится за счет средств Заказчика.

7.5. Если по результатам проверки Товара определяется, что Товар не соответствует требованиям Контракта, несоответствующий условиям Контракта Товар забраковывается в объеме всей серии. При этом объем поставки и сумма Контракта остаются неизменными, а Поставщик обязан заменить забракованную серию Товара.

Расходы по проведению проверки Товара в случае, если по результатам проверки Товара определяется, что Товар не соответствует требованиям Контракта, несет Поставщик.

7.6. Заказчик имеет право потребовать замены всего поставленного Товара или проведения

проверки каждой поставляемой единицы Товара за счет Поставщика.

8. Гарантии

8.1. Поставщик гарантирует, что качество Товара соответствует требованиям государственных стандартов качества, предъявляемым к данному виду товаров, законодательства Российской Федерации, Технических характеристик (Приложение № 2 к Контракту), что подтверждается: регистрационным удостоверением лекарственного препарата, выданного уполномоченным органом, и документом, подтверждающим соответствие Товара..

8.2. Остаточный срок годности Товара на дату поставки Заказчику должен соответствовать значению, указанному в Технических характеристиках (Приложение № 2 к Контракту). Срок годности Товара подтверждается инструкцией по медицинскому применению Товара на русском языке, а также информацией, указанной на русском языке на первичной упаковке Товара (за исключением первичной упаковки лекарственных растительных препаратов) и на вторичной (потребительской) упаковке.

9. Порядок расчетов

9.1. Оплата по Контракту осуществляется за счет средств территориальных внебюджетных фондов; средств, полученных от иной приносящей доход деятельности.

9.2. Товар оплачивается Заказчиком, при условии поставки заявленной партии товара в полном объеме, в безналичной форме путем перечисления денежных средств на расчетный счет Поставщика в течение 30 календарных дней с даты приемки товара и подписания заказчиком документа о приемке (акт приемки товара (Приложение № 5 к Контракту), предусмотренного частью 7 статьи 94 Федеральным законом от 05.04.2013 № 44-ФЗ «О контрактной системе в сфере закупок товаров, работ, услуг для обеспечения государственных и муниципальных нужд».

10. Обеспечение исполнения Контракта

10.1. Обеспечение исполнения контракта предоставляется Поставщиком в размере 15 % от начальной (максимальной) цены контракта. Если при проведении аукциона начальная (максимальная) цена Контракта, указанная в извещении об осуществлении закупки, снижена Поставщиком на двадцать пять и более процентов, Поставщик предоставляет обеспечение исполнения Контракта с учетом положений статьи 37 Федерального закона от 05.04.2013 № 44-ФЗ «О контрактной системе в сфере закупок товаров, работ, услуг для обеспечения государственных и муниципальных нужд».

10.2. Исполнение Контракта может обеспечиваться предоставлением банковской гарантии, выданной банком и соответствующей требованиям статьи 45 Федерального закона о контрактной системе, или внесением денежных средств на указанный Заказчиком счет, на котором в соответствии с законодательством Российской Федерации учитываются операции со средствами, поступающими Заказчику. Способ обеспечения исполнения Контракта определяется Поставщиком самостоятельно.

10.3. Банковская гарантия должна быть безотзывной и соответствовать требованиям, установленным статьей 45 Федерального закона от 05.04.2013 № 44-ФЗ «О контрактной системе в сфере закупок товаров, работ, услуг для обеспечения государственных и муниципальных нужд».

10.4. В банковскую гарантию должно быть включено условие о праве Заказчика на бесспорное списание денежных средств со счета гаранта, если гарантом в срок не более чем пять рабочих дней не исполнено требование Заказчика об уплате денежной суммы по банковской гарантии, направленное до окончания срока действия банковской гарантии.

10.5. Срок действия банковской гарантии должен превышать предусмотренный контрактом срок исполнения обязательств, которые должны быть обеспечены такой банковской гарантией, не менее чем на один месяц, в том числе в случае его изменения в соответствии со статьей 95 ФЗ-44.

10.6. Денежные средства, переданные в качестве обеспечения исполнения контракта, в том числе часть этих денежных средств, в случае уменьшения размера обеспечения исполнения контракта, возвращаются Поставщику не позднее, чем через 30 (тридцать) дней после даты исполнения Поставщиком своих обязательств по Контракту, в том числе обязательств по уплате неустойки (штрафов, пени).

10.7. В ходе исполнения контракта Поставщик вправе изменить способ обеспечения исполнения контракта и (или) предоставить заказчику взамен ранее предоставленного обеспечения исполнения контракта новое обеспечение исполнения контракта, размер которого может быть уменьшен в порядке и случаях, которые предусмотрены частями 7.2 и 7.3 ст.96 44-ФЗ.

10.8. В случае отзыва в соответствии с законодательством Российской Федерации у банка, предоставившего банковскую гарантию в качестве обеспечения исполнения контракта, лицензии на осуществление банковских операций Поставщик обязан предоставить новое обеспечение исполнения контракта не позднее одного месяца со дня надлежащего уведомления заказчиком поставщика о необходимости предоставить соответствующее обеспечение.

За каждый день просрочки исполнения поставщиком данного обязательства начисляется пеня.

10.9. По настоящему Контракту должны быть обеспечены обязательства Поставщиком по возмещению убытков Заказчика, причиненных неисполнением или ненадлежащим исполнением обязательств по настоящему Контракту, а также обязанность по выплате неустойки (штрафа, пени), иных долгов, возникших у Поставщика перед Заказчиком.

10.10. Сумма обеспечения исполнения обязательств по контракту подлежит выплате Заказчику в качестве компенсации за убытки, оплаты неустойки, которые могут наступить вследствие неисполнения или ненадлежащего исполнения обязательств по контракту.

10.11. Антидемпинговые меры применяются в случаях, предусмотренных Федеральным законом от 05.04.2013 № 44-ФЗ «О контрактной системе в сфере закупок товаров, работ, услуг для обеспечения государственных и муниципальных нужд».

10.13. Реквизиты для перечисления обеспечения исполнения контракта:
ИНН 4346011211/ КПП 434501001
ОКПО 01928129/ОКТМО 33701000
КБК 80100000000000000000
Банковские реквизиты:
Получатель: Министерство финансов Кировской области
(КОГБУЗ «Кировская областная клиническая больница» л/с 05801000021)
расчетный счет: № 40302810100004000001
Наименование банка:
Отделение по Кировской области Волго-Вятского главного
управления Центрального банка Российской Федерации
(сокращенное наименование – Отделение Киров)
БИК 043304001

11. Ответственность Сторон

11.1. За неисполнение или ненадлежащее исполнение условий Контракта Стороны несут ответственность в соответствии с законодательством Российской Федерации.

В случае привлечения к исполнению Контракта соисполнителей, ответственность перед Заказчиком за неисполнение обязательств по Контракту несет Поставщик.

11.2. Размер штрафа устанавливается Контрактом в порядке, установленном Правилами определения размера штрафа, начисляемого в случае ненадлежащего исполнения заказчиком, неисполнения или ненадлежащего исполнения поставщиком (подрядчиком, исполнителем) обязательств, предусмотренных контрактом (за исключением просрочки исполнения обязательств заказчиком, поставщиком (подрядчиком, исполнителем), утвержденными постановлением Правительства Российской Федерации от 30 августа 2017 г. № 1042 (далее - Правила определения размера штрафа).

11.3. В случае просрочки исполнения Заказчиком обязательств, предусмотренных Контрактом, а также в иных случаях неисполнения или ненадлежащего исполнения Заказчиком обязательств, предусмотренных Контрактом, Поставщик вправе потребовать уплаты неустоек (штрафов, пеней).

11.4. Пеня начисляется за каждый день просрочки исполнения Заказчиком обязательства, предусмотренного Контрактом, начиная со дня, следующего после дня истечения установленного Контрактом срока исполнения обязательства. При этом размер пени устанавливается в размере одной трехсотой действующей на дату уплаты пеней ключевой ставки Центрального банка Российской Федерации от не уплаченной в срок суммы.

11.5. За каждый факт неисполнения Заказчиком обязательств, предусмотренных Контрактом, за исключением просрочки исполнения обязательств, предусмотренных Контрактом, Поставщик вправе взыскать с Заказчика штраф в размере 1 000,00 рублей.

11.6 Общая сумма начисленных штрафов за ненадлежащее исполнение Заказчиком обязательств, предусмотренных контрактом, не может превышать цену Контракта.

11.7. В случае просрочки исполнения Поставщиком обязательств, предусмотренных Контрактом, а также в иных случаях неисполнения или ненадлежащего исполнения Поставщиком обязательств, предусмотренных Контрактом, Заказчик в течение 20 дней, с момента возникновения права требования оплаты пени, направляет Поставщику претензионное письмо с требованием оплаты пени в течение 7 дней с даты получения претензионного письма, рассчитанной в соответствии с положениями законодательства и условиями Контракта.

11.8. Пеня начисляется за каждый день просрочки исполнения Поставщиком обязательства, предусмотренного Контрактом, в размере одной трехсотой действующей на дату уплаты пени ключевой ставки Центрального банка Российской Федерации от цены Контракта, уменьшенной на сумму, пропорциональную объему обязательств, предусмотренных Контрактом и фактически исполненных Поставщиком.

11.9. За каждый факт неисполнения или ненадлежащего исполнения Поставщиком обязательств, предусмотренных Контрактом, за исключением просрочки исполнения обязательств (в том числе гарантийного обязательства), предусмотренных Контрактом, Поставщик выплачивает Заказчику штраф в размере 10 % от цены Контракта

11.10. За каждый факт неисполнения или ненадлежащего исполнения Поставщиком обязательства, предусмотренного Контрактом, которое не имеет стоимостного выражения, Поставщик выплачивает Заказчику штраф в размере 1 000,00 рублей.

11.11. При неоплате (отказе от уплаты) Поставщиком пени, начисленной в соответствии с условиями Контракта, по истечении срока, указанного в претензионном письме, Заказчик имеет право удержать сумму пени из суммы, подлежащей оплате Поставщику за поставленные товары, которые приняты заказчиком, или в течение 40 дней с момента возникновения права требования оплаты пени направить в суд исковое заявление с требованием оплаты пени, рассчитанной в соответствии с положениями законодательства и Контракта за весь период просрочки исполнения.

11.11. Общая сумма начисленных штрафов за неисполнение или ненадлежащее исполнение Поставщиком обязательств, предусмотренных Контрактом, не может превышать цену Контракта.

11.12. Заказчик вправе вернуть обеспечение исполнения Контракта, уменьшенное на размер начисленных штрафов, пеней.

12. Срок действия Контракта, изменение и расторжение Контракта

12.1. Контракт вступает в силу с момента подписания и действует до «31» декабря 2021 г.

12.2. Все изменения Контракта должны быть совершены в письменном виде и оформлены дополнительными соглашениями к Контракту.

12.3. Контракт может быть расторгнут по соглашению Сторон, а также Стороны вправе в одностороннем порядке по письменному заявлению отказаться от его исполнения по основаниям, предусмотренным Контрактом и законодательством.

12.4. Заказчик вправе отказаться от исполнения Контракта в одностороннем внесудебном порядке в случаях:

12.4.1. Поставки Товара ненадлежащего качества с недостатками, которые не могут быть устранены в приемлемый для Заказчика срок;

12.4.2. В иных случаях, предусмотренных гражданским законодательством.

12.5. Поставщик вправе отказаться от исполнения Контракта в одностороннем порядке в случаях:

12.5.1. Необоснованного уклонения Заказчика от принятия и (или) оплаты Товара.

12.6. В случае если Заказчиком проведена экспертиза поставленного Товара с привлечением экспертов, экспертных организаций, решение об одностороннем отказе от исполнения Контракта может быть принято Заказчиком только при условии, что по результатам экспертизы поставленного Товара в заключении эксперта, экспертной организации будут подтверждены нарушения условий Контракта, послужившие основанием для одностороннего отказа Заказчика от исполнения Контракта.

12.7. Заказчик обязан принять решение об одностороннем отказе от исполнения Контракта, если в ходе исполнения Контракта установлено, что Поставщик не соответствует установленным документацией о закупке требованиям к участникам закупки или предоставил недостоверную информацию о своем соответствии таким требованиям, что позволило ему стать победителем определения Поставщика.

13. Исключительные права

13.1. Поставщик настоящим гарантирует в период срока годности Товара отсутствие нарушения исключительных прав третьих лиц на результаты интеллектуальной деятельности, связанных с поставкой и использованием Товара.

13.2. Все убытки, понесенные Заказчиком в случае нарушения исключительных прав третьих лиц на результаты интеллектуальной деятельности при поставке и использовании Товара, в том числе вследствие отмены государственной регистрации Товара и невозможности его использования, включая судебные расходы и возмещение материального ущерба, возмещаются Поставщиком в полном объеме.

14. Обстоятельства непреодолимой силы

14.1. Стороны освобождаются от ответственности за полное или частичное неисполнение своих обязательств по Контракту, если их неисполнение явилось следствием обстоятельств непреодолимой силы.

14.2. Сторона, у которой возникли обстоятельства непреодолимой силы, обязана в течение 10 дней письменно информировать другую Сторону о случившемся и его причинах с приложением документов, удостоверяющих факт наступления обстоятельств непреодолимой силы.

14.3. Если, по мнению Сторон, исполнение Контракта может быть продолжено в порядке, действовавшем до возникновения обстоятельств непреодолимой силы, то срок исполнения обязательств по Контракту продлевается соразмерно времени, которое необходимо для учета действия этих обстоятельств и их последствий.

15. Уведомления

15.1. Любое уведомление, которое одна Сторона направляет другой Стороне в соответствии с Контрактом, высылается в виде высылается в виде факсимильных, электронных сообщений, по почте и/или с курьером по адресу другой Стороны с подтверждением о получении.

16. Порядок урегулирования споров

16.1. Претензионный порядок досудебного урегулирования споров, вытекающих из Контракта, является для Сторон обязательным.

16.2. Допускается направление Сторонами претензионных писем иными способами: по факсу и

электронной почте, экспресс-почтой.

16.3. Срок рассмотрения претензионного письма, за исключением случая, указанного п. 11.7. Контракта, и направления ответа на него составляет 10 (десять) рабочих дней со дня получения последнего адресатом.

16.4. В случае неурегулирования споров и разногласий в претензионном порядке они передаются на рассмотрение в Арбитражный суд Кировской области.

17. Заключительные положения

17.1. Во всем, что не предусмотрено Контрактом, Стороны руководствуются законодательством Российской Федерации.

17.2. Стороны обязуются незамедлительно информировать друг друга о возникших затруднениях, которые могут привести к невыполнению отдельных условий Контракта, для согласования и принятия необходимых мер.

17.3. Стороны обязаны извещать друг друга об изменениях своего адреса, номеров телефонов, иных реквизитов в срок не позднее 5 (пяти) дней с момента начала действий таких изменений.

17.4. Приложения к Контракту являются его неотъемлемой частью.

Приложения к Контракту:

Приложение № 1 - Спецификация;

Приложение № 2 - Технические характеристики;

Приложение № 3 - Календарный план;

Приложение № 4 Акт приема-передачи Товара;

Приложение № 5 - Акт приемки товара.

18. Реквизиты и подписи Сторон

Заказчик **КОГБУЗ «Кировская областная клиническая больница»** 610027, г. Киров, ул. Воровского,42, Тел.: (8332) 37-63-54 E-mail: kokb@mail.ru Р/с 40601810200003000001 В Отделении по Кировской области Волго-Вятского главного управления Центрального банка Российской Федерации ИНН 4346011211 КПП 434501001 БИК 043304001	Поставщик **Акционерное общество «Р-Фарм»** 123154, г. Москва, ул. Берзарина, 19, кор. 1 E-mail: kostin@rpharm.ru; av.belous@rpharm.ru; info@rpharm.ru, shabalina@rpharm.ru Телефон/факс: (495) 956-79-37/38 ИНН 7726311464 КПП 773401001 – по месту нахождения КПП 997550001– по месту постановки на учет в качестве крупнейшего налогоплательщика ОКПО 11275036 ОГРН 1027739700020 АО «РАЙФФАЙЗЕНБАНК» г. Москва р/с 40702810000000004885 к/с 30101810200000000700 БИК 044525700 ОКТМО 45371000 Дата постановки на налоговый учет: 31.10.2013
И.о. главного врача _____ С.А. Бакин	Генеральный директор _____ В.Г. Игнатьев

Приложение № 1
к Контракту от "__" _____ 20__ г.
№ 03402000033200045870001

СПЕЦИФИКАЦИЯ

N п/п	Наименование Товара в соответствии с единым справочником-каталогом лекарственных препаратов (далее - ЕСКЛП)		Торговое наименование, форма выпуска в соответствии с регистрационным удостоверением лекарственного препарата	Лекарственная форма в соответствии с ЕСКЛП	Дозировка в соответствии с ЕСКЛП	Единица измерения Товара в соответствии с ЕСКЛП	Цена за единицу измерения Товара, в том числе			Количество в единицах измерения Товара	Стоимость, в том числе		
	международное непатентованное или химическое или группировочное наименование	торговое наименование					без НДС	размер НДС (если облагается НДС)	итого		без НДС	размер НДС (если облагается НДС)	итого
1	2	3	4	5	6	7	8	9	10	11	12	13	14
1.	Вальпроевая кислота	Конвулекс	Конвулекс раствор для внутривенного введения 100 мг/мл 5 мл ампулы №5	раствор для внутривенного введения	100 мг/мл	упаковка	1 255,91	125,59	1 381,50	150	188 386,36	18 838,64	207 225,00
Итого:													**207 225,00**

Подписи сторон:

Заказчик
И.о. главного врача КОГБУЗ «КОКБ»

_____ С.А. Бакин

Поставщик
Генеральный директор АО «Р-Фарм»

_____ В.Г. Игнатьев

Приложение № 2
к Контракту от "__" _____ 20__ г.
№ 0340200003320004587000 1

ТЕХНИЧЕСКИЕ ХАРАКТЕРИСТИКИ

N	Параметр	Требуемое значение
1.	Международное непатентованное наименование	Вальпроевая кислота
2.	Торговое наименование	Конвулекс
3.	Наименование держателя или владельца регистрационного удостоверения лекарственного препарата, наименование производителя лекарственного препарата	Владелец: ООО "ВАЛЕАНТ", Производитель: Г.Л. Фарма ГмбХ
4.	Номер регистрационного удостоверения лекарственного препарата	ЛС-002567
5.	Код в соответствии с Общероссийским классификатором продукции по видам экономической деятельности	21.20.10.233
6.	Единица измерения Товара	упаковка
7.	Количество Товара в единицах измерения	150
В случае заключения Контракта по результатам конкурентных процедур закупок:		
8.	Информация о Товаре:	
8.1.	Товар, произведенный на территории государств - членов Евразийского экономического союза:	

Торговое наименование лекарственного препарата	Лекарственная форма, дозировка лекарственного препарата, количество лекарственных форм во вторичной (потребительской) упаковке	Наименование страны происхождения Товара (с указанием данных документа, подтверждающего страну происхождения товара - при наличии)	Единица измерения	Количество в единицах измерения
-	-	-	-	-
Итого:				

8.2.	Товар иностранного происхождения:

Торговое наименование лекарственного препарата	Лекарственная форма, дозировка лекарственного препарата, количество лекарственных форм во вторичной	Наименование страны происхождения Товара	Единица измерения	Количество в единицах измерения

	(потребительской) упаковке			
1. Конвулекс	раствор для внутривенного введения 100 мг/мл 5 мл ампулы №5	Австрия (Австрийская Республика)	упаковка	150
Итого:				150

Примечание:
в случае применения ограничений, предусмотренных постановлением Правительства Российской Федерации от 30.11.2015 N 1289 "Об ограничениях и условиях допуска происходящих из иностранных государств лекарственных препаратов, включенных в перечень жизненно необходимых и важнейших лекарственных препаратов, для целей осуществления закупок для обеспечения государственных и муниципальных нужд" <43>, при заключении и исполнении контракта не допускается замена лекарственного препарата конкретного производителя или страны его происхождения, указанных в заявке, содержащей предложение о поставке лекарственного препарата;
в случае применения условий допуска, предусмотренных подпунктом "г" пункта 8 приказа Министерства экономического развития Российской Федерации от 25 марта 2014 г. N 155 "Об условиях допуска товаров, происходящих из иностранных государств, для целей осуществления закупок товаров, работ, услуг для обеспечения государственных и муниципальных нужд" <44>, не допускается замена страны происхождения данных товаров, указанных в заявке, за исключением случая, когда в результате такой замены страной происхождения товаров будет являться государство - член Евразийского экономического союза.

9.	Остаточный срок годности	На момент передачи Поставщиком товара остаточный срок годности товара должен составлять **не менее 9 месяцев** от установленного (указанного на упаковке).

Подписи сторон:

Заказчик
И.о. главного врача КОГБУЗ «КОКБ»

_____ С.А. Бакин

Поставщик
Генеральный директор АО «Р-Фарм»

_____ В.Г. Игнатьев

Приложение № 3
к Контракту от "__" _____ 20__ г.
№ 03402000033200045870001

КАЛЕНДАРНЫЙ ПЛАН

Поставка товара осуществляется по заявкам Заказчика в течение 10 календарных дней с момента направления заявки.

Для растворов, изготовленных аптечными организациями, поставка товара осуществляется ежедневно с 9 до 12 часов в течение 3 рабочих дней с момента направления заявки.

Подписи сторон:

Заказчик	Поставщик
И.о. главного врача КОГБУЗ «КОКБ»	Генеральный директор АО «Р-Фарм»
_____ С.А. Бакин	_____ В.Г. Игнатьев

Приложение № 4
к Контракту от "__" _____ 20__ г.
№ 03402000033200045870001

АКТ ПРИЕМА-ПЕРЕДАЧИ ТОВАРА
ПО ГОСУДАРСТВЕННОМУ КОНТРАКТУ
от "__" _____ 20__ № ____

"Поставщик" _____ (полностью наименование (для юридического лица), фамилия, имя, отчество (при наличии) (для физического лица) в лице_____, действующего на основании _____, с одной стороны, и "Заказчик" _____ (полностью наименование Заказчика/наименование (для юридического лица), фамилия, имя, отчество (при наличии) (для физического лица)) в лице _____, действующего на основании _____ (устав, положение, доверенность), с другой стороны, составили настоящий Акт о следующем:

Поставщик поставил, а Заказчик принял следующий Товар в соответствии со Спецификацией (приложение № 1 к Контракту) в установленные сроки:
1. Наименование Товара:
2. Единица измерения:
3. Количество в единицах измерения:
4. Стоимость _____ (сумма прописью) руб. ____ коп.
В том числе
- НДС __% _____ (сумма прописью) руб. __ коп. (если облагается НДС)
- оптовая надбавка _____ (сумма прописью) руб. __ коп. (если применяется)
5. Серия Товара _____
6. Срок годности Товара: _____

Представленные документы подтверждают соответствие Товара установленным законодательством Российской Федерации требованиям и остаточному сроку годности.

К настоящему Акту прилагаются следующие документы, подтверждающие поставку Товара:
1. Товарная накладная от "__" _____ 20__ г. № _____
2. Счет-фактура от "__" _____ 20__ г. N _____
3. Копия регистрационного удостоверения лекарственного препарата от "__" _____ 20__ г. № _____
4. Протокол согласования цен поставки Товара, включенного в перечень жизненно необходимых и важнейших лекарственных препаратов, составленный по форме в соответствии с законодательством Российской Федерации (при поставке Товара, включенного в перечень жизненно необходимых и важнейших лекарственных препаратов).
5. Копии сертификата соответствия и (или) декларацию о соответствии (если данный товар входи в единый перечень продукции, подлежащей обязательной сертификации и декларированию) № _____ от _____
6. Инструкция(ии) по медицинскому применению Товара на русском языке.

Подписи сторон:

Заказчик	Поставщик
И.о. главного врача КОГБУЗ «КОКБ»	Генеральный директор АО «Р-Фарм»
_____ С.А. Бакин	_____ В.Г. Игнатьев

Приложение № 5
к Контракту от "__" _____ 20__ г.
№ 03402000033200045870001

Утверждаю:
И.о. главного врача КОГБУЗ «Кировская областная клиническая больница»
_____С.А. Бакин
«_____» _____20___г.

Акт
приемки товаров по контрактам, заключаемых КОГБУЗ «Кировская областная клиническая больница» от «____»_____20___г.

Место приёмки товара: _____
Подразделение: _____
Дата начала приемки товара: _____
Дата окончания приемки товара: _____
Упаковка (повреждена, вскрыта, не вскрыта): _____
Упаковка производителя _____
Товарная накладная: _____
Производитель: _____
Поставщик: _____
Контракт на поставку товара: _____
Сертификат соответствия Госстандарта России: _____

N п/п	**Наименование товара**	**Ед. изм.**	**Кол-во**	**Цена за ед., руб.**	**Сумма, руб.**
1					

Согласно условиям Контракта Заказчик провел экспертизу поставленного товара. По результатам экспертизы установлено следующее:

Члены комиссии предупреждены об ответственности за подписание акта, содержащего данные, не соответствующие действительности.

Члены комиссии
1 _____
2 _____
3 _____
4 _____
5 _____

Подписи сторон:

Заказчик
И.о. главного врача КОГБУЗ «КОКБ»

_____ С.А. Бакин

Поставщик
Генеральный директор АО «Р-Фарм»

_____ В.Г. Игнатьев

Контракт № 0340200003320004483000 1
на поставку товара
Рег.№ 2434601121120000597

г. Киров "18" мая 2020 г.

КОГБУЗ «Кировская областная клиническая больница», именуемое в дальнейшем "Заказчик", лице исполняющего обязанности главного врача Бакина Сергея Анатольевича, действующего на основании Устава, с одной стороны, и,

Общество с ограниченной ответственностью «СВЕТ ЭНД ЛАЙТ», именуемое в дальнейшем "Поставщик", в лице генерального директора Кузьминой Марии Александровны, действующего на основании Устава, с другой стороны, вместе именуемые в дальнейшем "Стороны", заключили настоящий Контракт о нижеследующем:

1. Предмет Контракта

1.1. Поставщик обязуется поставить Заказчику **электротехнические товары (Светильник светодиодный внутреннего освещения)** (далее – Товар) в соответствии со Спецификацией, являющейся Приложением №1 к настоящему Контракту, а Заказчик обязуется принять и оплатить поставленный Товар, в срок, установленный Контрактом.

1.2. Настоящий контракт заключен по результатам аукциона в электронной форме на основании протокола № 0340200003320004483-3 от "06" мая 2020 г. и финансируется за счет средств территориальных внебюджетных фондов, средств, полученных от иной приносящей доход деятельности.

1.3. Наименование, количество, и стоимость Товара определены Сторонами в спецификации, являющейся неотъемлемой частью Контракта (Приложение №1 к Контракту).

1.4. Транспортировка товара должна осуществляться в крытых транспортных средствах в соответствии с правилами перевозок грузов, действующими на данном виде транспорта.

Товар должен транспортироваться с соблюдением условий хранения и транспортирования, предусмотренных нормативно-технической документацией и инструкцией по применению.

1.5. ИКЗ 202434601121143450100104850012740000

2. Права и обязанности Сторон

2.1. Заказчик обязуется:

2.1.1. Совершить все необходимые действия, обеспечивающие принятие Товара по количеству, качеству, ассортименту и комплектности в соответствии с условиями Контракта.

2.1.2. В течение 10 (Десяти) календарных дней с момента обнаружения уведомить Поставщика о несоответствии Товара по качеству, комплектности, принадлежностям (в том числе наличию необходимых документов), условиям Контракта, которые невозможно было обнаружить в момент приемки.

2.2. Поставщик обязуется:

2.2.1. Передать Заказчику Товар в порядке и на условиях Контракта.

2.2.2. Передать Товар, являющейся собственностью Поставщика, полностью свободным от прав третьих лиц, не состоящее в споре и под арестом, не являющееся предметом залога и т.п.

2.2.3. При передаче товара предоставить Заказчику надлежащим образом оформленные и действующие на момент поставки документы: копии сертификата соответствия и /или декларации о соответствии (если данный товар входит в единый перечень продукции, подлежащей обязательной сертификации и декларированию), паспорт товара (применительно к Товарам, для которых действующим законодательством предусмотрено предоставление паспорта), подтверждающие качество товара, его соответствие требованиям законодательства РФ и страну происхождения товара, а также инструкцию по эксплуатации и техническую документацию на русском языке.

2.3. Заказчик вправе:

2.3.1. Отказаться от оплаты Товара, не соответствующего требованиям, установленным законодательством для определения качества товаров или Контракта.

2.3.2. В случае существенного нарушения Поставщиком требований к качеству Товара (обнаружения неустранимых недостатков, недостатков, которые не могут быть устранены без несоразмерных расходов или затрат времени или выявляются неоднократно либо проявляются вновь после их устранения, и других подобных недостатков) по своему выбору:

- отказаться от исполнения Контракта и потребовать возврата уплаченной за Товар денежной суммы;

- потребовать замены Товара ненадлежащего качества Товаром, соответствующим условиям Контракта.

2.4. Поставщик вправе:

2.4.1. По своему выбору потребовать оплаты Товара либо отказаться от исполнения Контракта, если Заказчик в нарушение Контракта отказывается принять и (или) оплатить Товар.

3. Срок и порядок поставки Товара

3.1. Поставка Товара осуществляется Поставщиком путем доставки Заказчику по адресу, указанному в п. 3.2 Контракта.

3.2. Место поставки Товара: КОГБУЗ «Кировская областная клиническая больница», 610027,

г. Киров, ул. Воровского, д. 42.

3.3. Риск случайной гибели или случайного повреждения Товара переходит к Заказчику с момента поставки товара. Факт передачи Товара оформляется путем подписания Сторонами товарных накладных.

3.4. Поставка товара осуществляется по заявкам Заказчика в течение 10 календарных дней с момента направления заявки.

Количество и объем заявок зависят от потребности Заказчика, возникшей в период действия Контракта.

Поставка товара без заявки Заказчика или поставка товара в объеме отличном от предусмотренного заявкой Заказчика не допускается.

Поставка по направленной заявке осуществляется в полном объеме, частичная поставка не допускается.

Датой поставки товара считается дата поступления и установки всего заявленного товара в полном объеме с предоставлением документов, указанных в п. 2.2.3., 3.5., 3.6. При невыполнении данного условия, товар считается не поставленным, принятию и оплате не подлежит.

Направление заявок осуществляется по факсу, электронной почте, указанных в разделе «Адреса и реквизиты сторон».

Количество и объем заявок зависят от финансирования Заказчика.

3.5. При передаче Товара Поставщик предоставляет следующие документы в двух экземплярах: счета, счета-фактуры и товарные накладные с обязательной ссылкой на номер Контракта, с указанием серийных номеров товара при их наличии, и иные необходимые документы. При поставке Товара без надлежащей документации Товар принятию и оплате не подлежит.

3.6. Приемка товара производится комиссией по приемке товара на складе Заказчика при условии поставки всего заявленного товара в полном объеме, предоставления надлежащим образом оформленных документов на товар: копии сертификата соответствия и /или декларации о соответствии (если данный товар входит в единый перечень продукции, подлежащей обязательной сертификации и декларированию), паспорт товара (применительно к Товарам, для которых действующим законодательством предусмотрено предоставление паспорта), подтверждающие качество товара, его соответствие требованиям законодательства РФ и страну происхождения товара, а также инструкцию по эксплуатации и техническую документацию на русском языке; счет-фактуры (счета), товарные накладные и другие документы в соответствии с действующим законодательством) в срок не позднее 20 рабочих дней после поставки товара на складе заказчика.

3.7. Приемка результатов поставленного товара оформляется документом о приемке (акт о приемке товара), который подписывается заказчиком (в случае создания приемочной комиссии подписывается всеми членами приемочной комиссии и утверждается заказчиком).

3.8. При обнаружении несоответствия качества, количества и ассортимента товара данный факт отражается в накладной или составляется акт о несоответствии товара, подписанный членами комиссии, о чем поставщик извещается уведомлением о вызове.

Акт о несоответствии товара, а также уведомление о вызове представителя направляются по электронной почте на адрес, указанный в разделе «Адреса и реквизиты сторон».

Дальнейшая приемка товара осуществляется только в присутствии уполномоченного представителя Поставщика. Представитель одногороднего Поставщика обязан явиться по вызову Заказчика не позднее, чем на следующий рабочий день после получения вызова, иногороднего – не позднее трех рабочих после получения вызова, не считая времени, необходимого для проезда.

3.9. Товар, не соответствующий требованиям, указанным в законодательстве для определения качества товаров и Контракте считается не поставленным.

3.10. Заказчик вправе привлечь к приемке товара экспертов, экспертные организации в случаях, предусмотренных Федеральным законом от 05.04.2013 № 44-ФЗ «О контрактной системе в сфере закупок товаров, работ, услуг для обеспечения государственных и муниципальных нужд».

3.11. Согласно пункту 1 статьи 514 Гражданского кодекса Российской Федерации, в случае несоответствия товара требованиям контракта, а также документам, указанным в п. 3.5., 2.2.3. Контракта, Заказчик отказывается от приемки товара и принимает его на ответственное хранение.

3.12. Поставщик обязан заменить товар не соответствующего качества или возвратить заказчику уплаченную за него стоимость в течение 5 (пяти) дней с момента предъявления претензии. Все расходы, связанные с возвратом некачественного товара, в том числе расходы в связи с проведением контроля качества товара несет Поставщик. Поставщик обязан возместить расходы, связанные с возвратом некачественного товара, в течение 5 (пяти) дней с момента предъявления претензии.

4. Гарантии

4.1. Качество поставляемого товара должно соответствовать требованиям государственных стандартов качества, предъявляемым к данному виду товаров. Товар должен быть новым (товар, который не был в употреблении, у которого не были восстановлены потребительские свойства). Весь поставляемый товар не должен иметь внешних повреждений и загрязнений, упаковка должна иметь целостный вид. Товар, его качество, упаковка, маркировка должны соответствовать требованиям ГОСТ для соответствующего вида товара.

4.2. Гарантии качества товара должны быть предоставлены на весь объем поставляемого товара.

4.3. Срок предоставления гарантии качества товара производителем – **не менее 12 месяцев** с момента поставки товара.

Срок предоставления гарантии качества товара поставщиком – **не менее 12 месяцев** с момента поставки товара**.**

4.4. Тара должна обеспечивать сохранность продукции при ее транспортировке и хранении, не допускать проникания влаги.

Гарантийные обязательства могут обеспечиваться предоставлением банковской гарантии, выданной банком и соответствующей требованиям статьи 45 Федерального закона от 5 апреля 2013 г. N 44-ФЗ "О контрактной системе в сфере закупок товаров, работ, услуг для обеспечения государственных и муниципальных нужд" (далее ФЗ-44), или внесением денежных средств на указанный заказчиком счет, на котором в соответствии с законодательством Российской Федерации учитываются операции со средствами, поступающими заказчику.

4.5. Способ обеспечения гарантийных обязательств, срок действия банковской гарантии определяются Поставщиком самостоятельно.

4.6. Размер обеспечения гарантийных обязательств составляет десять процентов начальной (максимальной) цены контракта.

4.7. Срок действия банковской гарантии должен превышать предусмотренный контрактом срок исполнения обязательств, которые должны быть обеспечены такой банковской гарантией, не менее чем на один месяц.

4.8. Возврат денежных средств, внесенных в качестве обеспечения гарантийных обязательств, Заказчик осуществляется на основании письменного заявления Поставщика в течение 30 дней с даты окончания срока действия гарантийных обязательств.

4.9. Оформление документа о приемке поставляемого товара осуществляется после предоставления обеспечения гарантийных обязательств поставщиком.

4.10. Поставщик (подрядчик, исполнитель) вправе изменить способ обеспечения гарантийных обязательств и (или) предоставить заказчику взамен ранее предоставленного обеспечения гарантийных обязательств новое обеспечение гарантийных обязательств.

4.11. В случае, если по каким-либо причинам обеспечение гарантийных обязательств по Контракту перестало быть действительным, закончило свое действие или иным образом перестало обеспечивать исполнение Поставщиком гарантийных обязательств по настоящему Контракту, Поставщик обязуется в течение 10 (десяти) дней предоставить Заказчику иное (новое) надлежащее обеспечение гарантийных обязательств по настоящему Контракту в соответствии с условиями, которые указаны в настоящем разделе.

4.12. По настоящему Контракту должны быть обеспечены гарантийные обязательства Поставщиком по возмещению убытков Заказчика, причиненных неисполнением или ненадлежащим исполнением обязательств по настоящему Контракту, а также обязанность по выплате неустойки (штрафа, пени), иных долгов, возникших у Поставщика перед Заказчиком.

4.13. Сумма обеспечения гарантийных обязательств по контракту подлежит выплате Заказчику в качестве компенсации за убытки, оплаты неустойки, которые могут наступить вследствие неисполнения или ненадлежащего исполнения обязательств по контракту.

5. Порядок расчетов

НМЦ= 46 450,00

5.1. Цена на поставляемый Товар составляет **39 006,00 (тридцать девять тысяч шесть рублей 00 копеек)**, НДС не облагается (в связи с установлением для Поставщика упрощенной системы налогообложения в соответствии со ст. 346.12 и ст. 346.13 гл. 26.2 Налогового Кодекса РФ).

5.2. Цена Контракта включает в себя стоимость товара, стоимость упаковки, страхования, хранения, стоимость доставки до Заказчика (разгрузки на складе Заказчика), все установленные налоги, включая НДС (если поставщик является плательщиком НДС), таможенные пошлины и другие обязательные платежи, выплаченные или подлежащие выплате.

5.3. Сумма, подлежащая уплате заказчиком юридическому лицу или физическому лицу, в том числе зарегистрированному в качестве индивидуального предпринимателя, уменьшается на размер налогов, сборов и иных обязательных платежей в бюджеты бюджетной системы Российской Федерации, связанных с оплатой контракта, если в соответствии с законодательством Российской Федерации о налогах и сборах такие налоги, сборы и иные обязательные платежи подлежат уплате в бюджеты бюджетной системы Российской Федерации заказчиком.

5.4. Указанная цена Контракта является твердой и определяется на весь срок исполнения Контракта.

5.5. Товар оплачивается Заказчиком при условии поставки заявленной партии товара в полном объеме, в безналичной форме путем перечисления денежных средств на расчетный счет Поставщика в течение 30 календарных дней с даты приемки товара и даты подписания заказчиком документа о приемке (акта о приемке товара), предусмотренного частью 7 статьи 94 Федеральным законом от 05.04.2013 № 44-ФЗ «О контрактной системе в сфере закупок товаров, работ, услуг для обеспечения государственных и муниципальных нужд».

6. Ответственность Сторон

6.1. Стороны несут ответственность за неисполнение или ненадлежащее исполнение своих

обязательств по Контракту в соответствии с законодательством РФ, Постановлением Правительства РФ от 30.08.2017г. № 1042.

6.2. Ответственность Заказчика:

6.2.1. В случае просрочки исполнения Заказчиком обязательств, предусмотренных Контрактом, Поставщик вправе потребовать уплаты пеней. Пеня начисляется за каждый день просрочки исполнения заказчиком обязательства, предусмотренного контрактом, в размере одной трехсотой действующей на дату уплаты пени ключевой ставки Центрального банка Российской Федерации от цены контракта, уменьшенной на сумму, пропорциональную объему обязательств, предусмотренных контрактом и фактически исполненных заказчиком.

6.2.2. За ненадлежащие исполнение Заказчиком обязательств, предусмотренных Контрактом, за исключением просрочки исполнения Заказчиком обязательств, предусмотренных Контрактом, устанавливается штраф в размере 1 000,00 рублей.

6.2.3. Общая сумма начисленных штрафов за ненадлежащее исполнение заказчиком обязательств, предусмотренных контрактом, не может превышать цену контракта.

6.3. Ответственность Поставщика:

6.3.1. В случае неисполнения или ненадлежащего исполнения Поставщиком обязательств, Поставщик обязуется уплатить Заказчику пеню. Пеня начисляется за каждый день просрочки исполнения поставщиком (подрядчиком, исполнителем) обязательства, предусмотренного контрактом, в размере одной трехсотой действующей на дату уплаты пени ключевой ставки Центрального банка Российской Федерации от цены контракта, уменьшенной на сумму, пропорциональную объему обязательств, предусмотренных контрактом и фактически исполненных поставщиком (подрядчиком, исполнителем).

В течение 20 дней, с момента возникновения права требования оплаты пени, Заказчик направляет Поставщику претензионное письмо с требованием оплаты пени в течение 7 дней с даты получения претензионного письма, рассчитанной в соответствии с положениями законодательства и условиями Контракта.

6.3.2. При неоплате (отказе от уплаты) Поставщиком пени, начисленной в соответствии с условиями Контракта, по истечении срока, указанного в претензионном письме, Заказчик имеет право удержать сумму пени из суммы, подлежащей оплате Поставщику за поставленные товары, которые приняты заказчиком, или в течение 40 дней с момента возникновения права требования оплаты пени направить в суд исковое заявление с требованием оплаты пени, рассчитанной в соответствии с положениями законодательства и Контракта за весь период просрочки исполнения.

6.3.3. В случае неисполнения или ненадлежащего исполнения Поставщиком обязательств, предусмотренных Контрактом, за исключением просрочки исполнения Поставщиком обязательств (в том числе гарантийного), предусмотренных Контрактом, Поставщик обязуется выплатить Заказчику штраф в размере 10 % от цены Контракта.

6.3.4. За каждый факт неисполнения или ненадлежащего исполнения поставщиком (подрядчиком, исполнителем) обязательства, предусмотренного контрактом, которое не имеет стоимостного выражения, размер штрафа устанавливается в размере 1 000,00 рублей.

6.3.5. Общая сумма начисленных штрафов за неисполнение или ненадлежащее исполнение поставщиком (подрядчиком, исполнителем) обязательств, предусмотренных контрактом, не может превышать цену контракта.

6.4. Заказчик вправе вернуть обеспечение исполнения Контракта, уменьшенное на размер начисленных штрафов, пеней.

7. Основания и порядок изменения и расторжения Контракта

7.1. Контракт может быть изменен по соглашению Сторон при снижении цены Контракта без изменения предусмотренных Контрактом количества товара, качества товара и иных условий Контракта.

7.2. Заказчик по согласованию с Поставщиком вправе увеличить или уменьшить предусмотренные Контрактом количество товара не более, чем на десять процентов. При увеличении количества товара по соглашению сторон допускается изменение цены Контракта пропорционально дополнительному количеству товара исходя из установленной в Контракте цены единицы товара, но не более чем на десять процентов цены Контракта. При уменьшении предусмотренных Контрактом количества товара Стороны обязаны уменьшить цену Контрактом исходя из цены единицы товара.

7.3. При исполнении контракта (за исключением случае, которые предусмотрены нормативными правовыми актами, принятыми в соответствии с частью 6 статьи 14 Федерального закона от 05.04.2013г. № 44-ФЗ «О контрактной системе в сфере закупок товаров, работ, услуг для обеспечения государственных и муниципальных нужд») по согласованию заказчика с поставщиком (подрядчиком, исполнителем) допускается поставка товара, выполнение работы или оказание услуги, качество, технические и функциональные характеристики (потребительские свойства) которых являются улучшенными по сравнению с качеством и соответствующими техническими и функциональными характеристиками, указанными в контракте.

7.4. Контракт может быть расторгнут по соглашению Сторон, а также Стороны вправе в одностороннем порядке по письменному заявлению отказаться от его исполнения по основаниям, предусмотренным Контрактом и законодательством.

7.5. Заказчик вправе отказаться от исполнения Контракта в одностороннем внесудебном порядке в

случаях:

7.5.1. Поставки Товара ненадлежащего качества с недостатками, которые не могут быть устранены в приемлемый для Заказчика срок;

7.5.2. Нарушение Поставщиком сроков поставки товара, предусмотренных контрактом, более чем на 14 календарных дней;

7.5.3. В иных случаях, предусмотренных гражданским законодательствам.

7.6. Поставщик вправе отказаться от исполнения Контракта в одностороннем порядке в случаях:

7.6.1. Необоснованного уклонения Заказчика от принятия и (или) оплаты Товара.

8. Обеспечение исполнения Контракта

8.1. Обеспечение исполнения контракта предоставляется Поставщиком в размере 15 % от начальной (максимальной) цены контракта. Если при проведении аукциона начальная (максимальная) цена Контракта, указанная в извещении об осуществлении закупки, снижена Поставщиком на двадцать пять и более процентов, Поставщик предоставляет обеспечение исполнения Контракта с учетом положений статьи 37 Федерального закона от 05.04.2013 № 44-ФЗ «О контрактной системе в сфере закупок товаров, работ, услуг для обеспечения государственных и муниципальных нужд».

8.2. Исполнение Контракта может обеспечиваться предоставлением банковской гарантии, выданной банком и соответствующей требованиям статьи 45 Федерального закона о контрактной системе, или внесением денежных средств на указанный Заказчиком счет, на котором в соответствии с законодательством Российской Федерации учитываются операции со средствами, поступающими Заказчику. Способ обеспечения исполнения Контракта определяется Поставщиком самостоятельно.

8.3. Банковская гарантия должна быть безотзывной и соответствовать требованиям, установленным статьей 45 Федерального закона от 05.04.2013 № 44-ФЗ «О контрактной системе в сфере закупок товаров, работ, услуг для обеспечения государственных и муниципальных нужд».

8.4. В банковскую гарантию должно быть включено условие о праве Заказчика на бесспорное списание денежных средств со счета гаранта, если гарантом в срок не более чем пять рабочих дней не исполнено требование Заказчика об уплате денежной суммы по банковской гарантии, направленное до окончания срока действия банковской гарантии.

8.5. Срок действия банковской гарантии должен превышать предусмотренный контрактом срок исполнения обязательств, которые должны быть обеспечены такой банковской гарантией, не менее чем на один месяц, в том числе в случае его изменения в соответствии со статьей 95 ФЗ-44.

8.6. Заказчик рассматривает поступившую банковскую гарантию в срок, не превышающий трех рабочих дней со дня ее поступления.

8.7. Денежные средства, переданные в качестве обеспечения исполнения контракта, в том числе часть этих денежных средств, в случае уменьшения размера обеспечения исполнения контракта, возвращаются Поставщику не позднее, чем через 30 (тридцать) дней после даты исполнения Поставщиком своих обязательств по Контракту, в том числе обязательств по уплате неустойки (штрафов, пени).

8.8. В ходе исполнения контракта Поставщик вправе изменить способ обеспечения исполнения контракта и (или) предоставить заказчику взамен ранее предоставленного обеспечения исполнения контракта новое обеспечение исполнения контракта, размер которого может быть уменьшен в порядке и случаях, которые предусмотрены частями 7.2 и 7.3 ст.96 44-ФЗ.

8.9. В случае отзыва в соответствии с законодательством Российской Федерации у банка, предоставившего банковскую гарантию в качестве обеспечения исполнения контракта, лицензии на осуществление банковских операций Поставщик обязан предоставить новое обеспечение исполнения контракта не позднее одного месяца со дня надлежащего уведомления заказчиком поставщика о необходимости предоставить соответствующее обеспечение.

За каждый день просрочки исполнения поставщиком данного обязательства начисляется пеня.

8.10. По настоящему Контракту должны быть обеспечены обязательства Поставщиком по возмещению убытков Заказчика, причиненных неисполнением или ненадлежащим исполнением обязательств по настоящему Контракту, а также обязанность по выплате неустойки (штрафа, пени), иных долгов, возникших у Поставщика перед Заказчиком.

8.11. Сумма обеспечения исполнения обязательств по контракту подлежит выплате Заказчику в качестве компенсации за убытки, оплаты неустойки, которые могут наступить вследствие неисполнения или ненадлежащего исполнения обязательств по контракту.

8.12. Обеспечение исполнения контракта удерживается Заказчиком в полном объеме в случае одностороннего отказа Заказчика от исполнения контракта.

8.13. Антидемпинговые меры применяются в случаях, предусмотренных Федеральным законом от 05.04.2013 № 44-ФЗ «О контрактной системе в сфере закупок товаров, работ, услуг для обеспечения государственных и муниципальных нужд».

8.14. Реквизиты для перечисления обеспечения исполнения контракта:

ИНН 4346011211/ КПП 434501001

ОКПО 01928129/ОКТМО 33701000

КБК 80100000000000000000

Банковские реквизиты:

Получатель: Министерство финансов Кировской области

(КОГБУЗ «Кировская областная клиническая больница» л/с 05801000021)
расчетный счет: № 40302810100004000001
Наименование банка:
Отделение по Кировской области Волго-Вятского главного
управления Центрального банка Российской Федерации
(сокращенное наименование – Отделение Киров)
БИК 043304001

9. Порядок урегулирования споров

9.1. Претензионный порядок досудебного урегулирования споров, вытекающих из Контракта, является для Сторон обязательным.

9.2. Допускается направление Сторонами претензионных писем иными способами: по факсу и электронной почте, экспресс-почтой.

9.3. Срок рассмотрения претензионного письма и направления ответа на него составляет 10 (десять) рабочих дней, за исключением случая, предусмотренного п. 5.3.1. Контракта, со дня получения последнего адресатом.

9.4. В случае неурегулирования споров и разногласий в претензионном порядке они передаются на рассмотрение в Арбитражный суд Кировской области.

10. Обстоятельства непреодолимой силы

10.1. Стороны освобождаются от ответственности за частичное или полное неисполнение обязательств по Контракту, если оно явилось следствием действия обстоятельств непреодолимой силы, возникших помимо воли и желания сторон, и которые нельзя было предвидеть или предотвратить, включая объявленную или фактическую войну, гражданские волнения, эпидемии, блокаду, эмбарго, землетрясения, наводнения, пожары и другие обстоятельства непреодолимой силы.

11. Прочие условия

11.1. Любые изменения и дополнения по Контракту вступают в силу и становятся его неотъемлемыми частями, только если они совершены в письменной форме, подписаны уполномоченными представителями обеих Сторон и содержат ссылку на Контракт.

11.2. Стороны обязуются незамедлительно информировать друг друга о возникших затруднениях, которые могут привести к невыполнению отдельных условий Контракта, для согласования и принятия необходимых мер.

11.3. Стороны признают, что, если какое-либо из положений Контракта становится недействительным в течение срока его действия вследствие изменения законодательства, остальные положения Контракта обязательны для Сторон в течение срока действия Контракта.

11.4. Стороны обязаны извещать друг друга об изменениях своего адреса, номеров телефонов, иных реквизитов в срок не позднее 5 (пяти) дней с момента начала действий таких изменений.

11.5. Поставщик не вправе передавать свои права по Контракту третьим лицам.

11.6. Во всем остальном, что не предусмотрено Контрактом, Стороны руководствуются действующим законодательством РФ.

12. Срок действия Контракта

12.1. Контракт вступает в силу с даты его подписания и действует по «31» декабря 2021г.

13. Адреса и реквизиты Сторон

Заказчик	Поставщик
КОГБУЗ «Кировская областная клиническая больница»	**ООО «СВЕТ ЭНД ЛАЙТ»**
610027, г. Киров, ул. Воровского,42,	Адрес: 610027, Кировская область,
(8332) 37-63-54; kokb@mail.ru	г. Киров, ул. Воровского, д. 43 эт.6 оф. 634
Р/с 40601810200003000001	8(8332)45-82-33, info@svetandlight.ru
В Отделении по Кировской области	Р/с 40702810627000007760 в КИРОВСКОЕ
Волго-Вятского главного управления	ОТДЕЛЕНИЕ N8612 ПАО СБЕРБАНК
Центрального банка Российской Федерации	К/с 30101810500000000609
ИНН 4346011211	БИК 043304609
КПП 434501001	ИНН 4345439325 КПП 434501001
БИК 043304001	ОГРН 1164350057288 ОКАТО 33401361000
	ОКПО 00939467 ОКТМО 33701000001
	Дата постановки на налоговый учет: 16.03.2016 г.
И.о. главного врача	Генеральный директор
_____ С.А. Бакин	_____ М.А. Кузьмина

Приложение№1
к Контракту № 03402000033200044830001 от _____

Спецификация

№ п/п	Наименование товара	Наименование страны происхождения товара	Описание требований (функциональные, технические, качественные, эксплуатационные характеристики товара, единицы измерения)	Минимальные и (или) максимальные, неизменяемые значения характеристики	Ед. изм.	Кол-во	Цена за ед., руб.	Сумма, руб.
1	Светильник светодиодный внутреннего освещения	Российская Федерация	Вид светильника - настенный		Шт.	50	780,12	39 006,00
			Габаритная яркость, кд/м2	2000				
			Категория по ограничению яркости - 1					
			Класс светораспределения - П					
			*Дополнительные характеристики****:*					
			Тип светильника – с плафоном/рассеивателем					
			Тип лампы – светодиодная					
			Мощность лампы, Вт	12				
			Номинальное напряжение, В	В диапазоне от 176 до 264				
			Материал плафона/рассеивателя – пластик опаловый					
			Материал корпуса – пластик					
			Цвет корпуса – белый					
			Степень защиты – IP 54					
			Выход светового потока – прямой					
			Длина, мм	215				
			Ширина, мм	212				
			Высота/глубина, мм	60				
			Световой поток, лм	900				
			Срок службы, час.	40000				
			Цветовая температура, К	4000				
			В комплекте наклейка: «Осторожно ультрафиолет»					
Итого:								**39 006,00**

**** - Дополнительные характеристики полностью удовлетворяют требованиям Заказчика

Подписи сторон:

Заказчик
И.о. главного врача КОГБУЗ «КОКБ»
_____ С.А. Бакин

Поставщик
Генеральный директор ООО «СВЕТ ЭНД ЛАЙТ»
_____ М.А. Кузьмина

Контракт № 0340200003320004227000 1
на поставку товара
Рег.№ 2434601121120000550

г. Киров "08" мая 2020 г.

КОГБУЗ «Кировская областная клиническая больница», именуемое в дальнейшем "Заказчик", лице исполняющего обязанности главного врача Бакина Сергея Анатольевича, действующего на основании Устава, с одной стороны, и,

Общество с ограниченной ответственностью «СПЕКТР», именуемое в дальнейшем "Поставщик", в лице директора Катюхина Евгения Сергеевича, действующего на основании Устава, с другой стороны, вместе именуемые в дальнейшем "Стороны", заключили настоящий Контракт о нижеследующем:

1. Предмет Контракта

1.1. Поставщик обязуется поставить Заказчику сантехнические товары (далее – Товар) в соответствии со Спецификацией, являющейся Приложением №1 к настоящему Контракту, а Заказчик обязуется принять и оплатить поставленный Товар, в срок, установленный Контрактом.

1.2. Настоящий контракт заключен по результатам аукциона в электронной форме на основании протокола № 0340200003320004227-3 от "27" апреля 2020 г. и финансируется за счет средств территориальных внебюджетных фондов, средств, полученных от иной приносящей доход деятельности.

1.3. Наименование, количество, и стоимость Товара определены Сторонами в спецификации, являющейся неотъемлемой частью Контракта (Приложение №1 к Контракту).

1.4. Транспортировка товара должна осуществляться в крытых транспортных средствах в соответствии с правилами перевозок грузов, действующими на данном виде транспорта.

Товар должен транспортироваться с соблюдением условий хранения и транспортирования, предусмотренных нормативно-технической документацией и инструкцией по применению.

1.5. ИКЗ 202434601121143450100104610010000000

2. Права и обязанности Сторон

2.1. Заказчик обязуется:

2.1.1. Совершить все необходимые действия, обеспечивающие принятие Товара по количеству, качеству, ассортименту и комплектности в соответствии с условиями Контракта.

2.1.2. В течение 10 (Десяти) календарных дней с момента обнаружения уведомить Поставщика о несоответствии Товара по качеству, комплектности, принадлежностям (в том числе наличию необходимых документов), условиям Контракта, которые невозможно было обнаружить в момент приемки.

2.2. Поставщик обязуется:

2.2.1. Передать Заказчику Товар в порядке и на условиях Контракта.

2.2.2. Передать Товар, являющейся собственностью Поставщика, полностью свободным от прав третьих лиц, не состоящее в споре и под арестом, не являющееся предметом залога и т.п.

2.2.3. При передаче товара предоставить Заказчику надлежащим образом оформленные и действующие на момент поставки документы: копии сертификата соответствия и /или декларации о соответствии (если данный товар входит в единый перечень продукции, подлежащей обязательной сертификации и декларированию), паспорт товара (применительно к Товарам, для которых действующим законодательством предусмотрено предоставление паспорта), подтверждающие качество товара, его соответствие требованиям законодательства РФ и страну происхождения товара, а также инструкцию по эксплуатации и техническую документацию на русском языке.

2.2.4. Обеспечить в гарантийный период техническое обслуживание и ремонт поставляемого оборудования силами собственных или уполномоченных (привлеченных) служб технического обслуживания.

2.3. Заказчик вправе:

2.3.1. Отказаться от оплаты Товара, не соответствующего требованиям, установленным законодательством для определения качества товаров или Контракта.

2.3.2. В случае существенного нарушения Поставщиком требований к качеству Товара (обнаружения неустранимых недостатков, недостатков, которые не могут быть устранены без несоразмерных расходов или затрат времени или выявляются неоднократно либо проявляются вновь после их устранения, и других подобных недостатков) по своему выбору:

- отказаться от исполнения Контракта и потребовать возврата уплаченной за Товар денежной суммы;

- потребовать замены Товара ненадлежащего качества Товаром, соответствующим условиям Контракта.

2.4. Поставщик вправе:

2.4.1. По своему выбору потребовать оплаты Товара либо отказаться от исполнения Контракта, если Заказчик в нарушение Контракта отказывается принять и (или) оплатить Товар.

3. Срок и порядок поставки Товара

3.1. Поставка Товара осуществляется Поставщиком путем доставки Заказчику по адресу,

указанному в п. 3.2 Контракта.

3.2. Место поставки Товара: КОГБУЗ «Кировская областная клиническая больница», 610027, г. Киров, ул. Воровского, д. 42.

3.3. Риск случайной гибели или случайного повреждения Товара переходит к Заказчику с момента поставки товара. Факт передачи Товара оформляется путем подписания Сторонами товарных накладных.

3.4. Поставка товара осуществляется по заявкам Заказчика в течение 10 календарных дней с момента направления заявки.

Количество и объем заявок зависят от потребности Заказчика, возникшей в период действия Контракта.

Поставка товара без заявки Заказчика или поставка товара в объеме отличном от предусмотренного заявкой Заказчика не допускается.

Поставка по направленной заявке осуществляется в полном объеме, частичная поставка не допускается.

Датой поставки товара считается дата поступления и установки всего заявленного товара в полном объеме с предоставлением документов, указанных в п. 2.2.3., 3.5., 3.6. При невыполнении данного условия, товар считается не поставленным, принятию и оплате не подлежит.

Направление заявок осуществляется по факсу, электронной почте, указанных в разделе «Адреса и реквизиты сторон».

Количество и объем заявок зависят от финансирования Заказчика.

3.5. При передаче Товара Поставщик предоставляет следующие документы в двух экземплярах: счета, счета-фактуры и товарные накладные с обязательной ссылкой на номер Контракта, с указанием серийных номеров товара при их наличии, и иные необходимые документы. При поставке Товара без надлежащей документации Товар принятию и оплате не подлежит.

3.6. Приемка товара производится комиссией по приемке товара на складе Заказчика при условии поставки всего заявленного товара в полном объеме, предоставления надлежащим образом оформленных документов на товар: копии сертификата соответствия и /или декларации о соответствии (если данный товар входит в единый перечень продукции, подлежащей обязательной сертификации и декларированию), паспорт товара (применительно к Товарам, для которых действующим законодательством предусмотрено предоставление паспорта), подтверждающие качество товара, его соответствие требованиям законодательства РФ и страну происхождения товара, а также инструкцию по эксплуатации и техническую документацию на русском языке; счет-фактуры (счета), товарные накладные и другие документы в соответствии с действующим законодательством) в срок не позднее 20 рабочих дней после поставки товара на складе заказчика.

3.7. Приемка результатов поставленного товара оформляется документом о приемке (акт о приемке товара), который подписывается заказчиком (в случае создания приемочной комиссии подписывается всеми членами приемочной комиссии и утверждается заказчиком).

3.8. При обнаружении несоответствия качества, количества и ассортимента товара данный факт отражается в накладной или составляется акт о несоответствии товара, подписанный членами комиссии, о чем поставщик извещается уведомлением о вызове.

Акт о несоответствии товара, а также уведомление о вызове представителя направляются по электронной почте на адрес, указанный в разделе «Адреса и реквизиты сторон».

Дальнейшая приемка товара осуществляется только в присутствии уполномоченного представителя Поставщика. Представитель одногороднего Поставщика обязан явиться по вызову Заказчика не позднее, чем на следующий рабочий день после получения вызова, иногороднего – не позднее трех рабочих после получения вызова, не считая времени, необходимого для проезда.

3.9. Товар, не соответствующий требованиям, указанным в законодательстве для определения качества товаров и Контракте считается не поставленным.

3.10. Заказчик вправе привлечь к приемке товара экспертов, экспертные организации в случаях, предусмотренных Федеральным законом от 05.04.2013 № 44-ФЗ «О контрактной системе в сфере закупок товаров, работ, услуг для обеспечения государственных и муниципальных нужд».

3.11. Согласно пункту 1 статьи 514 Гражданского кодекса Российской Федерации, в случае несоответствия товара требованиям контракта, а также документам, указанным в п. 3.5., 2.2.3. Контракта, Заказчик отказывается от приемки товара и принимает его на ответственное хранение.

3.12. Поставщик обязан заменить товар не соответствующего качества или возвратить заказчику уплаченную за него стоимость в течение 5 (пяти) дней с момента предъявления претензии. Все расходы, связанные с возвратом некачественного товара, в том числе расходы в связи с проведением контроля качества товара несет Поставщик. Поставщик обязан возместить расходы, связанные с возвратом некачественного товара, в течение 5 (пяти) дней с момента предъявления претензии.

4. Гарантии

4.1. Качество поставляемого товара должно соответствовать требованиям государственных стандартов качества, предъявляемым к данному виду товаров. Товар должен быть новым (товар, который не был в употреблении, у которого не были восстановлены потребительские свойства). Весь поставляемый товар не должен иметь внешних повреждений и загрязнений, упаковка должна иметь

целостный вид. Товар, его качество, упаковка, маркировка должны соответствовать требованиям ГОСТ для соответствующего вида товара.

4.2. Гарантии качества товара должны быть предоставлены на весь объем поставляемого товара.

4.3. Срок предоставления гарантии качества (гарантийный срок) **– не менее 12 месяцев с момента поставки товара.**

4.4. Тара должна обеспечивать сохранность продукции при ее транспортировке и хранении, не допускать проникания влаги.

Гарантийные обязательства могут обеспечиваться предоставлением банковской гарантии, выданной банком и соответствующей требованиям статьи 45 Федерального закона от 5 апреля 2013 г. N 44-ФЗ "О контрактной системе в сфере закупок товаров, работ, услуг для обеспечения государственных и муниципальных нужд" (далее ФЗ-44), или внесением денежных средств на указанный заказчиком счет, на котором в соответствии с законодательством Российской Федерации учитываются операции со средствами, поступающими заказчику.

4.5. Способ обеспечения гарантийных обязательств, срок действия банковской гарантии определяются Поставщиком самостоятельно.

4.6. Размер обеспечения гарантийных обязательств составляет десять процентов начальной (максимальной) цены контракта.

4.7. Срок действия банковской гарантии должен превышать предусмотренный контрактом срок исполнения обязательств, которые должны быть обеспечены такой банковской гарантией, не менее чем на один месяц.

4.8. Возврат денежных средств, внесенных в качестве обеспечения гарантийных обязательств, Заказчик осуществляется на основании письменного заявления Поставщика в течение 30 дней с даты окончания срока действия гарантийных обязательств.

4.9. Оформление документа о приемке поставляемого товара осуществляется после предоставления обеспечения гарантийных обязательств поставщиком.

4.10. Поставщик (подрядчик, исполнитель) вправе изменить способ обеспечения гарантийных обязательств и (или) предоставить заказчику взамен ранее предоставленного обеспечения гарантийных обязательств новое обеспечение гарантийных обязательств.

4.11. В случае, если по каким-либо причинам обеспечение гарантийных обязательств по Контракту перестало быть действительным, закончило свое действие или иным образом перестало обеспечивать исполнение Поставщиком гарантийных обязательств по настоящему Контракту, Поставщик обязуется в течение 10 (десяти) дней предоставить Заказчику иное (новое) надлежащее обеспечение гарантийных обязательств по настоящему Контракту в соответствии с условиями, которые указаны в настоящем разделе.

4.12. По настоящему Контракту должны быть обеспечены гарантийные обязательства Поставщиком по возмещению убытков Заказчика, причиненных неисполнением или ненадлежащим исполнением обязательств по настоящему Контракту, а также обязанность по выплате неустойки (штрафа, пени), иных долгов, возникших у Поставщика перед Заказчиком.

4.13. Сумма обеспечения гарантийных обязательств по контракту подлежит выплате Заказчику в качестве компенсации за убытки, оплаты неустойки, которые могут наступить вследствие неисполнения или ненадлежащего исполнения обязательств по контракту.

5. Порядок расчетов

НМЦ= 550 957,10

5.1. Цена на поставляемый Товар составляет **297 516,76 (двести девяносто семь тысяч пятьсот шестнадцать рублей 76 копеек)**, в том числе НДС 20%.

5.2. Цена Контракта включает в себя стоимость товара, стоимость упаковки, страхования, хранения, стоимость доставки до Заказчика (разгрузки на складе Заказчика), все установленные налоги, включая НДС (если поставщик является плательщиком НДС), таможенные пошлины и другие обязательные платежи, выплаченные или подлежащие выплате.

5.3. Сумма, подлежащая уплате заказчиком юридическому лицу или физическому лицу, в том числе зарегистрированному в качестве индивидуального предпринимателя, уменьшается на размер налогов, сборов и иных обязательных платежей в бюджеты бюджетной системы Российской Федерации, связанных с оплатой контракта, если в соответствии с законодательством Российской Федерации о налогах и сборах такие налоги, сборы и иные обязательные платежи подлежат уплате в бюджеты бюджетной системы Российской Федерации заказчиком.

5.4. Указанная цена Контракта является твердой и определяется на весь срок исполнения Контракта.

5.5. Товар оплачивается Заказчиком при условии поставки заявленной партии товара в полном объеме, в безналичной форме путем перечисления денежных средств на расчетный счет Поставщика в течение 30 календарных дней с даты приемки товара и даты подписания заказчиком документа о приемке (акта о приемке товара), предусмотренного частью 7 статьи 94 Федеральным законом от 05.04.2013 № 44-ФЗ «О контрактной системе в сфере закупок товаров, работ, услуг для обеспечения государственных и муниципальных нужд».

6. Ответственность Сторон

6.1. Стороны несут ответственность за неисполнение или ненадлежащее исполнение своих

обязательств по Контракту в соответствии с законодательством РФ, Постановлением Правительства РФ от 30.08.2017г. № 1042.

6.2. Ответственность Заказчика:

6.2.1. В случае просрочки исполнения Заказчиком обязательств, предусмотренных Контрактом, Поставщик вправе потребовать уплаты пеней. Пеня начисляется за каждый день просрочки исполнения заказчиком обязательства, предусмотренного контрактом, в размере одной трехсотой действующей на дату уплаты пени ключевой ставки Центрального банка Российской Федерации от цены контракта, уменьшенной на сумму, пропорциональную объему обязательств, предусмотренных контрактом и фактически исполненных заказчиком.

6.2.2. За ненадлежащие исполнение Заказчиком обязательств, предусмотренных Контрактом, за исключением просрочки исполнения Заказчиком обязательств, предусмотренных Контрактом, устанавливается штраф в размере 1 000,00 рублей.

6.2.3. Общая сумма начисленных штрафов за ненадлежащее исполнение заказчиком обязательств, предусмотренных контрактом, не может превышать цену контракта.

6.3. Ответственность Поставщика:

6.3.1. В случае неисполнения или ненадлежащего исполнения Поставщиком обязательств, Поставщик обязуется уплатить Заказчику пеню. Пеня начисляется за каждый день просрочки исполнения поставщиком (подрядчиком, исполнителем) обязательства, предусмотренного контрактом, в размере одной трехсотой действующей на дату уплаты пени ключевой ставки Центрального банка Российской Федерации от цены контракта, уменьшенной на сумму, пропорциональную объему обязательств, предусмотренных контрактом и фактически исполненных поставщиком (подрядчиком, исполнителем).

В течение 20 дней, с момента возникновения права требования оплаты пени, Заказчик направляет Поставщику претензионное письмо с требованием оплаты пени в течение 7 дней с даты получения претензионного письма, рассчитанной в соответствии с положениями законодательства и условиями Контракта.

6.3.2. При неоплате (отказе от уплаты) Поставщиком пени, начисленной в соответствии с условиями Контракта, по истечении срока, указанного в претензионном письме, Заказчик имеет право удержать сумму пени из суммы, подлежащей оплате Поставщику за поставленные товары, которые приняты заказчиком, или в течение 40 дней с момента возникновения права требования оплаты пени направить в суд исковое заявление с требованием оплаты пени, рассчитанной в соответствии с положениями законодательства и Контракта за весь период просрочки исполнения.

6.3.3. В случае неисполнения или ненадлежащего исполнения Поставщиком обязательств, предусмотренных Контрактом, за исключением просрочки исполнения Поставщиком обязательств (в том числе гарантийного), предусмотренных Контрактом, Поставщик обязуется выплатить Заказчику штраф в размере 10 % от цены Контракта.

6.3.4. За каждый факт неисполнения или ненадлежащего исполнения поставщиком (подрядчиком, исполнителем) обязательства, предусмотренного контрактом, которое не имеет стоимостного выражения, размер штрафа устанавливается в размере 1 000,00 рублей.

6.3.5. Общая сумма начисленных штрафов за неисполнение или ненадлежащее исполнение поставщиком (подрядчиком, исполнителем) обязательств, предусмотренных контрактом, не может превышать цену контракта.

6.4. Заказчик вправе вернуть обеспечение исполнения Контракта, уменьшенное на размер начисленных штрафов, пеней.

7. Основания и порядок изменения и расторжения Контракта

7.1. Контракт может быть изменен по соглашению Сторон при снижении цены Контракта без изменения предусмотренных Контрактом количества товара, качества товара и иных условий Контракта.

7.2. Заказчик по согласованию с Поставщиком вправе увеличить или уменьшить предусмотренные Контрактом количество товара не более, чем на десять процентов. При увеличении количества товара по соглашению сторон допускается изменение цены Контракта пропорционально дополнительному количеству товара исходя из установленной в Контракте цены единицы товара, но не более чем на десять процентов цены Контракта. При уменьшении предусмотренных Контрактом количества товара Стороны обязаны уменьшить цену Контрактом исходя из цены единицы товара.

7.3. При исполнении контракта (за исключением случае, которые предусмотрены нормативными правовыми актами, принятыми в соответствии с частью 6 статьи 14 Федерального закона от 05.04.2013г. № 44-ФЗ «О контрактной системе в сфере закупок товаров, работ, услуг для обеспечения государственных и муниципальных нужд») по согласованию заказчика с поставщиком (подрядчиком, исполнителем) допускается поставка товара, выполнение работы или оказание услуги, качество, технические и функциональные характеристики (потребительские свойства) которых являются улучшенными по сравнению с качеством и соответствующими техническими и функциональными характеристиками, указанными в контракте.

7.4. Контракт может быть расторгнут по соглашению Сторон, а также Стороны вправе в одностороннем порядке по письменному заявлению отказаться от его исполнения по основаниям, предусмотренным Контрактом и законодательством.

7.5. Заказчик вправе отказаться от исполнения Контракта в одностороннем внесудебном порядке в

случаях:

7.5.1. Поставки Товара ненадлежащего качества с недостатками, которые не могут быть устранены в приемлемый для Заказчика срок;

7.5.2. Нарушение Поставщиком сроков поставки товара, предусмотренных контрактом, более чем на 14 календарных дней;

7.5.3. В иных случаях, предусмотренных гражданским законодательствам.

7.6. Поставщик вправе отказаться от исполнения Контракта в одностороннем порядке в случаях:

7.6.1. Необоснованного уклонения Заказчика от принятия и (или) оплаты Товара.

8. Обеспечение исполнения Контракта

8.1. Обеспечение исполнения контракта предоставляется Поставщиком в размере 15 % от начальной (максимальной) цены контракта. Если при проведении аукциона начальная (максимальная) цена Контракта, указанная в извещении об осуществлении закупки, снижена Поставщиком на двадцать пять и более процентов, Поставщик предоставляет обеспечение исполнения Контракта с учетом положений статьи 37 Федерального закона от 05.04.2013 № 44-ФЗ «О контрактной системе в сфере закупок товаров, работ, услуг для обеспечения государственных и муниципальных нужд».

8.2. Исполнение Контракта может обеспечиваться предоставлением банковской гарантии, выданной банком и соответствующей требованиям статьи 45 Федерального закона о контрактной системе, или внесением денежных средств на указанный Заказчиком счет, на котором в соответствии с законодательством Российской Федерации учитываются операции со средствами, поступающими Заказчику. Способ обеспечения исполнения Контракта определяется Поставщиком самостоятельно.

8.3. Банковская гарантия должна быть безотзывной и соответствовать требованиям, установленным статьей 45 Федерального закона от 05.04.2013 № 44-ФЗ «О контрактной системе в сфере закупок товаров, работ, услуг для обеспечения государственных и муниципальных нужд».

8.4. В банковскую гарантию должно быть включено условие о праве Заказчика на бесспорное списание денежных средств со счета гаранта, если гарантом в срок не более чем пять рабочих дней не исполнено требование Заказчика об уплате денежной суммы по банковской гарантии, направленное до окончания срока действия банковской гарантии.

8.5. Срок действия банковской гарантии должен превышать предусмотренный контрактом срок исполнения обязательств, которые должны быть обеспечены такой банковской гарантией, не менее чем на один месяц, в том числе в случае его изменения в соответствии со статьей 95 ФЗ-44.

8.6. Заказчик рассматривает поступившую банковскую гарантию в срок, не превышающий трех рабочих дней со дня ее поступления.

8.7. Денежные средства, переданные в качестве обеспечения исполнения контракта, в том числе часть этих денежных средств, в случае уменьшения размера обеспечения исполнения контракта, возвращаются Поставщику не позднее, чем через 30 (тридцать) дней после даты исполнения Поставщиком своих обязательств по Контракту, в том числе обязательств по уплате неустойки (штрафов, пени).

8.8. В ходе исполнения контракта Поставщик вправе изменить способ обеспечения исполнения контракта и (или) предоставить заказчику взамен ранее предоставленного обеспечения исполнения контракта новое обеспечение исполнения контракта, размер которого может быть уменьшен в порядке и случаях, которые предусмотрены частями 7.2 и 7.3 ст.96 44-ФЗ.

8.9. В случае отзыва в соответствии с законодательством Российской Федерации у банка, предоставившего банковскую гарантию в качестве обеспечения исполнения контракта, лицензии на осуществление банковских операций Поставщик обязан предоставить новое обеспечение исполнения контракта не позднее одного месяца со дня надлежащего уведомления заказчиком поставщика о необходимости предоставить соответствующее обеспечение.

За каждый день просрочки исполнения поставщиком данного обязательства начисляется пеня.

8.10. По настоящему Контракту должны быть обеспечены обязательства Поставщиком по возмещению убытков Заказчика, причиненных неисполнением или ненадлежащим исполнением обязательств по настоящему Контракту, а также обязанность по выплате неустойки (штрафа, пени), иных долгов, возникших у Поставщика перед Заказчиком.

8.11. Сумма обеспечения исполнения обязательств по контракту подлежит выплате Заказчику в качестве компенсации за убытки, оплаты неустойки, которые могут наступить вследствие неисполнения или ненадлежащего исполнения обязательств по контракту.

8.12. Обеспечение исполнения контракта удерживается Заказчиком в полном объеме в случае одностороннего отказа Заказчика от исполнения контракта.

8.13. Антидемпинговые меры применяются в случаях, предусмотренных Федеральным законом от 05.04.2013 № 44-ФЗ «О контрактной системе в сфере закупок товаров, работ, услуг для обеспечения государственных и муниципальных нужд».

8.14. Реквизиты для перечисления обеспечения исполнения контракта:

ИНН 4346011211/ КПП 434501001

ОКПО 01928129/ОКТМО 33701000

КБК 80100000000000000000

Банковские реквизиты:

Получатель: Министерство финансов Кировской области

(КОГБУЗ «Кировская областная клиническая больница» л/с 05801000021)
расчетный счет: № 40302810100004000001
Наименование банка:
Отделение по Кировской области Волго-Вятского главного
управления Центрального банка Российской Федерации
(сокращенное наименование – Отделение Киров)
БИК 043304001

9. Порядок урегулирования споров

9.1. Претензионный порядок досудебного урегулирования споров, вытекающих из Контракта, является для Сторон обязательным.

9.2. Допускается направление Сторонами претензионных писем иными способами: по факсу и электронной почте, экспресс-почтой.

9.3. Срок рассмотрения претензионного письма и направления ответа на него составляет 10 (десять) рабочих дней, за исключением случая, предусмотренного п. 5.3.1. Контракта, со дня получения последнего адресатом.

9.4. В случае неурегулирования споров и разногласий в претензионном порядке они передаются на рассмотрение в Арбитражный суд Кировской области.

10. Обстоятельства непреодолимой силы

10.1. Стороны освобождаются от ответственности за частичное или полное неисполнение обязательств по Контракту, если оно явилось следствием действия обстоятельств непреодолимой силы, возникших помимо воли и желания сторон, и которые нельзя было предвидеть или предотвратить, включая объявленную или фактическую войну, гражданские волнения, эпидемии, блокаду, эмбарго, землетрясения, наводнения, пожары и другие обстоятельства непреодолимой силы.

11. Прочие условия

11.1. Любые изменения и дополнения по Контракту вступают в силу и становятся его неотъемлемыми частями, только если они совершены в письменной форме, подписаны уполномоченными представителями обеих Сторон и содержат ссылку на Контракт.

11.2. Стороны обязуются незамедлительно информировать друг друга о возникших затруднениях, которые могут привести к невыполнению отдельных условий Контракта, для согласования и принятия необходимых мер.

11.3. Стороны признают, что, если какое-либо из положений Контракта становится недействительным в течение срока его действия вследствие изменения законодательства, остальные положения Контракта обязательны для Сторон в течение срока действия Контракта.

11.4. Стороны обязаны извещать друг друга об изменениях своего адреса, номеров телефонов, иных реквизитов в срок не позднее 5 (пяти) дней с момента начала действий таких изменений.

11.5. Поставщик не вправе передавать свои права по Контракту третьим лицам.

11.6. Во всем остальном, что не предусмотрено Контрактом, Стороны руководствуются действующим законодательством РФ.

12. Срок действия Контракта

12.1. Контракт вступает в силу с даты его подписания и действует по «31» декабря 2021г.

13. Адреса и реквизиты Сторон

Заказчик	Поставщик
КОГБУЗ «Кировская областная клиническая больница»	**ООО «СПЕКТР»**
610027, г. Киров, ул. Воровского,42,	610035, область Кировская, город Киров, проезд Мелькомбинатовский, дом 7, офис 228
(8332) 37-63-54; kokb@mail.ru	62-32-24, 512-716, 62-09-44, 511-325
Р/с 40601810200003000001	titan_kirov@mail.ru
В Отделении по Кировской области	р/с 40705281090032009086
Волго-Вятского главного управления	ОАО КБ «ХЛЫНОВ» г. Киров
Центрального банка Российской Федерации	к/с 30101810100000000711
ИНН 4346011211	БИК 043304711
КПП 434501001	ИНН 4345320979 КПП 434501001
БИК 043304001	ОГРН 1124345001065 ОКПО 30909340
	ОКАТО 33401361000 ОКТМО 33701000001
	Дата постановки на налоговый учет: 23.01.2012 г.
И.о. главного врача	Директор
_____ С.А. Бакин	_____ Е.С. Катюхин

Приложение№1
к Контракту № 0340200003320004227000 1
от _____

Спецификация

№ п/п	Наименование товара	Наименование страны происхождения товара	Описание требований (функциональные, технические, качественные, эксплуатационные характеристики товара, единицы измерения)	Минимальные и (или) максимальные, неизменяемые значения характеристики	Ед. изм.	Кол-во	Цена за ед., руб.	Сумма, руб.
1	Кран	Китайская Народная Республика	Внутренний диаметр - 15мм.		шт.	50	248,94	12 447,00
			Класс герметичности затвора - А					
			Температура транспортируемой среды, °С	В диапазоне от -20 до +120				
			Ресурсный запас (открытие, закрытие), циклов	20000				
			Номинальное (условное) давление, МПа	В диапазоне от 2,5 до 4				
			Ремонтопригодность					
			Эффективный диаметр внутреннего прохода, %	95				
			Материал корпусных деталей - Латунь марки ЛС 59					
			Соответствие ГОСТ 15527-2004					
			Кольцо седельное - Фторопласт					
			Затвор шаровый - Латунь хромированная					
			Шток - Латунь					
			Прокладка антифрикционная -Фторопласт					
			Уплотнительное кольцо сальникового узла - Синтетический каучук					
			Уплотнительная прокладка сальникового узла - Фторопласт					
			Прижимная гайка сальникового узла - Оцинкованная сталь					
			Гайка крепления - Оцинкованная сталь					
			Уплотнительное кольцо сальникового узла - Латунь					
			Рукоять - Оцинкованная сталь с покрытие ПВХ					
			Соединение - Гайка-гайка					
			Тип ручки - Рычаг					
2	Смеситель для раковины	Китайская Народная Республика	Цвет - Хром		шт.	50	573,48	28674,00
			Форма - Овальная					
			Назначение - Для раковины					
			Управление однорычажное					
			Материал смесителя, рожка, шпильки, гайки - латунь					

			марки ЛС 59					
			Соответствие ГОСТ 15527-2004					
			Отверстия для монтажа - 1 шт.					
			Механизм - керамический эко-картридж					
			Диаметр эко – картриджа – 40 мм					
			Монтаж - на раковину (две шпильки)					
			Вращение излива – 360 градус					
3	Хомут сантехнический	Китайская Народная Республика	Для крепления трубопроводов		шт.	300	14,04	4212,00
			Форма - Круг из двух частей					
			Размеры хомута, дюйм	1,5				
			Толщина металла, мм	1,2				
			Тип гайки - М8					
			Тип винта - М5					
			Диапазон диаметров крепления хомута, мм	В диапазоне от 48 до 53				
			Материалы верхней и нижней половинки хомута - Углеродистая сталь					
			Прокладка - Резина					
			Состав комплекта: Шпилька, дюбель					
4	Подводка к смесителю	Китайская Народная Республика	Для присоединения смесителей		пара	25	226,80	5670,00
			Сильфонная					
			Материал внутреннего шланга и прокладки -резина					
			Материал оплетки - нержавеющая сталь, покрытая полимерным материалом с вкраплениями красных и синих нейлоновых нитей					
			Длина, см	60				
			Рабочая температура, гр. С	В диапазоне от 0 до 100				
			Диаметр внутренний 7 мм					
			Диаметр наружный 14 мм					
			Рабочее давление, МПа	2,0				
			Материал накидной гайки и штуцера - Никелированная латунь					
			Размер гайки - 1/2					
			Размер штуцера - М10х1					
5	Переход на чугун	Китайская Народная Республика	Внутренняя канализация		шт.	30	91,80	2754,00
			Тип - На чугун					
			Материал - Полипропилен					
			Инженерная система - Водоотведение					

			Диаметр -110 мм.					
6	Кран	Китайская Народная Республика	Внутренний диаметр15 мм.		шт.	200	174,42	34 884,00
			Класс герметичности затвора - А					
			Температура транспортируемой среды,°С	В диапазоне от -20 до +120				
			Ресурсный запас (открытие, закрытие), циклов	20000				
			Номинальное (условное) давление, МПа	В диапазоне от 2,5 до 4				
			Ремонтопригодность					
			Эффективный диаметр внутреннего прохода, %	95				
			Материал корпусных деталей - Латунь марки ЛС 59					
			Соответствие ГОСТ 15527-2004					
			Кольцо седельное - Фторопласт					
			Затвор шаровый - Латунь хромированная					
			Шток - Латунь					
			Прокладка антифрикционная - Фторопласт					
			Уплотнительное кольцо сальникового узла - Синтетический каучук					
			Уплотнительная прокладка сальникового узла - Фторопласт					
			Прижимная гайка сальникового узла - Оцинкованная сталь					
			Гайка крепления - Оцинкованная сталь					
			Уплотнительное кольцо сальникового узла - Латунь					
			Рукоять - Оцинкованная сталь с покрытие ПВХ					
			Соединение - Гайка-штуцер					
			Тип ручки - Бабочка					
7	Колено	Китайская Народная Республика	Материал - Полипропилен		шт.	300	11,88	3564,00
			Диаметр – 50 мм					
			Угол,°	90				
			Толщина стенки, мм	2,2				
			Рабочая температура, °С	75				
			Максимальная температура, °С	95				
			Коэффициент теплопроводности, Вт/м^2	0,22				
			Соединение – Раструбное					
			Неразборный (цельнолитой)					
			Уплотнение - Резиновое кольцо двухлепестковое с пластиковым кольцом					

8	Смеситель хирургический	Китайская Народная Республика	Цвет - Хром		шт.	20	880,20	17604,00
			Форма круглая					
			Назначение - для раковины					
			Управление однорычажное					
			Крепление - Гайка					
			Материал смесителя, излива, гайки - Латунь марки ЛС 59					
			Соответствие ГОСТ 15527-2004					
			Механизм - керамический эко - картридж					
			Диаметр механизма 40 мм					
			Монтаж - на раковину					
			Излив поворотный					
9	Ванны моечные	Китайская Народная Республика	Габаритные размеры, мм	(1200 * 700 * 850)	шт.	2	30239,72	60479,44
			Размер ёмкости, мм	(500 * 500 * 300)				
			Материал корпуса и столешница - сварная нержавеющая сталь					
			Толщина материала, мм	10				
			Количество ванн, шт.	2				
			Ванны цельнотянутые					
			Чаша цельная ввареная					
			Шумоизоляция ванн					
			Двери – купе					
			Регулируемые ножки					
			Решетка-выпуск					
10	Колено	Китайская Народная Республика	Материал - полипропилен		шт.	500	11,88	5940,00
			Диаметр 50 мм					
			Угол,°	45				
			Толщина стенки, мм	2,2				
			Рабочая температура, °С	75				
			Максимальная температура, °С	95				
			Точка размягчения, °С	150				
			Предел плавления, °С	В диапазоне от 158 до 165				
			Коэффициент теплопроводности, Вт/м^2	0,22				
			Соединение раструбное					
			Неразборный (цельнолитой)					
			Уплотнение: резиновое кольцо двухлепестковое с пластиковым кольцом					
11	Труба армированная	Китайская	Диаметр - 20 мм		м	700	55,40	38780,00

	стекловолокном	Народная Республика	Материал корпуса - полипропилен					
			Рабочие среды - Вода, Гликоли					
			Цвет - серый					
			Толщина стенки трубы, мм	3,4				
12	Переходник с металла	Китайская Народная Республика	Материал - Латунь		шт.	300	54,79	16437,00
			Наружная резьба					
			Диаметр - 20 мм					
			Цвет - серый					
			Диаметр резьбы - ½ дюйма					
13	Зажим 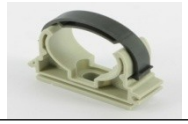	Китайская Народная Республика	Для крепления пластиковых труб		шт.	1000	5,56	5560,00
			Материал - полипропилен					
			Защелка сверху					
			Диаметр - 20 мм					
14	Соединитель	Китайская Народная Республика	Корпус - никелированная латунь марки ЛС		шт.	300	94,50	28350,00
			Соответствие ГОСТ 15527-2004					
			Уплотнение - нитрил-каучук					
			Тип - Американка					
			Вид соединения - Резьба					
			Резьба - Внутренняя/наружняя, конусная					
			Диаметр резьбы - ½ дюйма					
			Назначение - жидкость					
15	Лента фум	Китайская Народная Республика	Для уплотнения резьбовых соединений трубопроводов		кг.	3	540,00	1620,00
			Ширина, см	1				
			Марка 1					
16	Колено	Китайская Народная Республика	Цвет - серый		шт.	1000	7,40	7400,00
			Диаметр - 20 мм					
			Угол поворота - 90 градус					
			Способ соединения - диффузионная сварка					
			Тип соединения - сварка-сварка					
			Материал - полипропилен					
17	Колено	Китайская Народная Республика	Цвет - белый		шт.	200	2,48	496,00
			Диаметр - 20 мм					
			Угол поворота - 90 градус					
			Способ соединения - диффузионная сварка					
			Тип соединения - сварка-сварка					
			Материал - полипропилен					

18	Герметик анаэробный	Китайская Народная Республика	Для металлических резьбовых и фланцевых соединений труб диаметром до 1,5″		шт.	3	191,70	575,10
			Фиксация средняя					
			Время полимеризации, мин	В диапазоне от 20 до 30				
			Рабочая температура, °С	В диапазоне от -60 до 150				
19	Герметик анаэробный	Китайская Народная Республика	Для металлических резьбовых и фланцевых соединений труб диаметром до 3″		шт.	3	191,70	575,10
			Фиксация быстрая					
			Время полимеризации, мин	5				
			Рабочая температура, °С	В диапазоне от -60 до 150				
20	Смеситель для душа	Китайская Народная Республика	Назначение - для душа		шт.	4	711,18	2844,72
			Цвет - Хром					
			Форма овальная					
			Управление однорычажное					
			Рукоятка металлическая					
			Материал - латунь марки ЛС 59					
			Соответствие ГОСТ 15527-2004					
			Отверстия для монтажа, шт.	2				
			Механизм - керамический эко – картридж					
			Диаметр эко – картриджа 40 мм					
			Монтаж на стену					
			Душевой шланг и лейка в комплекте					
			Функция свободного вращения лейки без перекручивания шланга					
			Длина душевого шланга, м	1,5				
			Материал душевого шланга - хромированная латунь					
			Настенное поворотное крепление					
21	Смеситель для кухни	Китайская Народная Республика	Материал - латунь марки ЛС 59		шт.	6	1312,20	7873,20
			Соответствие ГОСТ 15527-2004					
			Управление однорычажное					
			Назначение - для кухни					
			Форма излива нижняя					
			Функции излива поворотный					
			Длина излива, см.	25				
			Механизм - керамический эко – картридж					
			Диаметр керамического картриджа 40 мм					
			Монтаж - На стену					

			Тип подводки Жесткая подводка					
			Присоединительный размер ½ дюйм					
			Цвет - Хром					
22	Труба 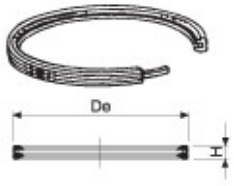	Китайская Народная Республика	Материал - полипропилен		шт.	20	130,68	2613,60
			Корпус - не разборный, (цельнолитой)					
			Рабочая температура до 95 гр.С					
			Рабочее давление - безнапорная					
			Диаметр 50 мм.					
			Толщина стенки, мм.	2,2				
			Длина, мм	3000				
			Соответствие ГОСТ 32414-2013					
			Назначение - внутренняя канализация					
			Присоединение раструбное					
			Уплотнение: резиновое кольцо двухлепестковое с пластиковым кольцом					
23	Тройник	Китайская Народная Республика	Материал - полипропилен		шт.	50	11,34	567,00
			Вид фитинга - редукционный					
			Для разветвления провода					
			Вид соединения - пайка					
			Цвет - серый					
			Диаметр 25х20х25 мм.					
24	Редукция	Китайская Народная Республика	Материал - полипропилен		шт.	50	12,96	648,00
			Для перехода с трубы большего диаметра на трубу меньшего					
			Диаметр 40 и 50 мм.					
			Корпус не разборный					
			Рабочая температура, ºС	75				
			Тип соединения - раструбное					
25	**Подводка к смесителю – 20 пар**	Китайская Народная Республика	Назначение - для присоединения смесителей		пара	20	253,80	5076,00
			Сильфонная					
			Материал внутреннего шланга и прокладки - резина					
			Материал оплетки: нержавеющая сталь, покрытая полимерным материалом с вкраплениями красных и синих нейлоновых нитей					
			Длина, см	80				
			Рабочая температура, гр. С	В диапазоне 0 до 100				
			Диаметр внутренний 7 мм					

			Диаметр наружный 14 мм					
			Рабочее давление, бар	15				
			Материал накидной гайки и штуцера - никелированная латунь					
			Размер гайки 1/2					
			Размер штуцера М10х1					
26	Труба 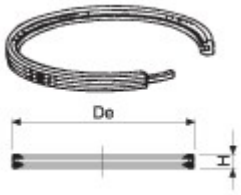	Китайская Народная Республика	Материал - полипропилен		шт.	20	72,36	1447,20
			Корпус не разборный, (цельнолитой)					
			Рабочая температура до 95 гр.С					
			Рабочее давление - безнапорное					
			Диаметр 50 мм					
			Толщина стенки, мм.	2,2				
			Длина строительная, мм	1500				
			Соответствие ГОСТ 32414-2013					
			Назначение - внутренняя канализация					
			Присоединение раструбное					
			Уплотнение: резиновое кольцо двухлепестковое с пластиковым кольцом					
27	Патрубок 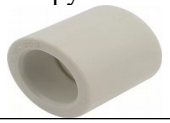	Китайская Народная Республика	Для соединения полипропиленовых труб		шт.	30	8,62	258,60
			Материал - полипропилен					
			Цвет - серый					
			Диаметр 25 мм					
28	Патрубок	Китайская Народная Республика	Для соединения полипропиленовых труб		шт.	30	5,56	166,80
			Материал - полипропилен					
			Цвет - серый					
			Диаметр 20 мм					
Итого:								**297 516,76**

Подписи сторон:

Заказчик
И.о. главного врача КОГБУЗ «КОКБ»

_____ С.А. Бакин

Поставщик
Директор ООО «СПЕКТР»

_____ Е.С. Катюхин

Контракт № 0340200003320004291000 1
на поставку товара
Рег.№ 2434601121120000586

г. Киров "12" мая 2020 г.

КОГБУЗ «Кировская областная клиническая больница», именуемое в дальнейшем "Заказчик", лице исполняющего обязанности главного врача Бакина Сергея Анатольевича, действующего на основании Устава, с одной стороны, и,

Общество с ограниченной ответственностью «СПЕКТР», именуемое в дальнейшем "Поставщик", в лице директора Катюхина Евгения Сергеевича, действующего на основании Устава, с другой стороны, вместе именуемые в дальнейшем "Стороны", заключили настоящий Контракт о нижеследующем:

1. Предмет Контракта

1.1. Поставщик обязуется поставить Заказчику **сантехнические товары** (далее – Товар) в соответствии со Спецификацией, являющейся Приложением №1 к настоящему Контракту, а Заказчик обязуется принять и оплатить поставленный Товар, в срок, установленный Контрактом.

1.2. Настоящий контракт заключен по результатам аукциона в электронной форме на основании протокола № 0340200003320004291-3 от "29" апреля 2020 г. и финансируется за счет средств территориальных внебюджетных фондов, средств, полученных от иной приносящей доход деятельности.

1.3. Наименование, количество, и стоимость Товара определены Сторонами в спецификации, являющейся неотъемлемой частью Контракта (Приложение №1 к Контракту).

1.4. Транспортировка товара должна осуществляться в крытых транспортных средствах в соответствии с правилами перевозок грузов, действующими на данном виде транспорта.

Товар должен транспортироваться с соблюдением условий хранения и транспортирования, предусмотренных нормативно-технической документацией и инструкцией по применению.

1.5. ИКЗ 202434601121143450100104880010000000

2. Права и обязанности Сторон

2.1. Заказчик обязуется:

2.1.1. Совершить все необходимые действия, обеспечивающие принятие Товара по количеству, качеству, ассортименту и комплектности в соответствии с условиями Контракта.

2.1.2. В течение 10 (Десяти) календарных дней с момента обнаружения уведомить Поставщика о несоответствии Товара по качеству, комплектности, принадлежностям (в том числе наличию необходимых документов), условиям Контракта, которые невозможно было обнаружить в момент приемки.

2.2. Поставщик обязуется:

2.2.1. Передать Заказчику Товар в порядке и на условиях Контракта.

2.2.2. Передать Товар, являющейся собственностью Поставщика, полностью свободным от прав третьих лиц, не состоящее в споре и под арестом, не являющееся предметом залога и т.п.

2.2.3. При передаче товара предоставить Заказчику надлежащим образом оформленные и действующие на момент поставки документы: копии сертификата соответствия и /или декларации о соответствии (если данный товар входит в единый перечень продукции, подлежащей обязательной сертификации и декларированию), паспорт товара (применительно к Товарам, для которых действующим законодательством предусмотрено предоставление паспорта), подтверждающие качество товара, его соответствие требованиям законодательства РФ и страну происхождения товара, а также инструкцию по эксплуатации и техническую документацию на русском языке.

2.2.4. Обеспечить в гарантийный период техническое обслуживание и ремонт поставляемого оборудования силами собственных или уполномоченных (привлеченных) служб технического обслуживания.

2.3. Заказчик вправе:

2.3.1. Отказаться от оплаты Товара, не соответствующего требованиям, установленным законодательством для определения качества товаров или Контракта.

2.3.2. В случае существенного нарушения Поставщиком требований к качеству Товара (обнаружения неустранимых недостатков, недостатков, которые не могут быть устранены без несоразмерных расходов или затрат времени или выявляются неоднократно либо проявляются вновь после их устранения, и других подобных недостатков) по своему выбору:

- отказаться от исполнения Контракта и потребовать возврата уплаченной за Товар денежной суммы;

- потребовать замены Товара ненадлежащего качества Товаром, соответствующим условиям Контракта.

2.4. Поставщик вправе:

2.4.1. По своему выбору потребовать оплаты Товара либо отказаться от исполнения Контракта, если Заказчик в нарушение Контракта отказывается принять и (или) оплатить Товар.

3. Срок и порядок поставки Товара

3.1. Поставка Товара осуществляется Поставщиком путем доставки Заказчику по адресу,

указанному в п. 3.2 Контракта.

3.2. Место поставки Товара: КОГБУЗ «Кировская областная клиническая больница», 610027, г. Киров, ул. Воровского, д. 42.

3.3. Риск случайной гибели или случайного повреждения Товара переходит к Заказчику с момента поставки товара. Факт передачи Товара оформляется путем подписания Сторонами товарных накладных.

3.4. Поставка товара осуществляется по заявкам Заказчика **в течение 10 календарных дней с момента направления заявки**.

Количество и объем заявок зависят от потребности Заказчика, возникшей в период действия Контракта.

Поставка товара без заявки Заказчика или поставка товара в объеме отличном от предусмотренного заявкой Заказчика не допускается.

Поставка по направленной заявке осуществляется в полном объеме, частичная поставка не допускается.

Датой поставки товара считается дата поступления и установки всего заявленного товара в полном объеме с предоставлением документов, указанных в п. 2.2.3., 3.5., 3.6. При невыполнении данного условия, товар считается не поставленным, принятию и оплате не подлежит.

Направление заявок осуществляется по факсу, электронной почте, указанных в разделе «Адреса и реквизиты сторон».

Количество и объем заявок зависят от финансирования Заказчика.

3.5. При передаче Товара Поставщик предоставляет следующие документы в двух экземплярах: счета, счета-фактуры и товарные накладные с обязательной ссылкой на номер Контракта, с указанием серийных номеров товара при их наличии, и иные необходимые документы. При поставке Товара без надлежащей документации Товар принятию и оплате не подлежит.

3.6. Приемка товара производится комиссией по приемке товара на складе Заказчика при условии поставки всего заявленного товара в полном объеме, предоставления надлежащим образом оформленных документов на товар: копии сертификата соответствия и /или декларации о соответствии (если данный товар входит в единый перечень продукции, подлежащей обязательной сертификации и декларированию), паспорт товара (применительно к Товарам, для которых действующим законодательством предусмотрено предоставление паспорта), подтверждающие качество товара, его соответствие требованиям законодательства РФ и страну происхождения товара, а также инструкцию по эксплуатации и техническую документацию на русском языке; счет-фактуры (счета), товарные накладные и другие документы в соответствии с действующим законодательством) в срок не позднее 20 рабочих дней после поставки товара на складе заказчика.

3.7. Приемка результатов поставленного товара оформляется документом о приемке (акт о приемке товара), который подписывается заказчиком (в случае создания приемочной комиссии подписывается всеми членами приемочной комиссии и утверждается заказчиком).

3.8. При обнаружении несоответствия качества, количества и ассортимента товара данный факт отражается в накладной или составляется акт о несоответствии товара, подписанный членами комиссии, о чем поставщик извещается уведомлением о вызове.

Акт о несоответствии товара, а также уведомление о вызове представителя направляются по электронной почте на адрес, указанный в разделе «Адреса и реквизиты сторон».

Дальнейшая приемка товара осуществляется только в присутствии уполномоченного представителя Поставщика. Представитель одногороднего Поставщика обязан явиться по вызову Заказчика не позднее, чем на следующий рабочий день после получения вызова, иногороднего – не позднее трех рабочих после получения вызова, не считая времени, необходимого для проезда.

3.9. Товар, не соответствующий требованиям, указанным в законодательстве для определения качества товаров и Контракте считается не поставленным.

3.10. Заказчик вправе привлечь к приемке товара экспертов, экспертные организации в случаях, предусмотренных Федеральным законом от 05.04.2013 № 44-ФЗ «О контрактной системе в сфере закупок товаров, работ, услуг для обеспечения государственных и муниципальных нужд».

3.11. Согласно пункту 1 статьи 514 Гражданского кодекса Российской Федерации, в случае несоответствия товара требованиям контракта, а также документам, указанным в п. 3.5., 2.2.3. Контракта, Заказчик отказывается от приемки товара и принимает его на ответственное хранение.

3.12. Поставщик обязан заменить товар не соответствующего качества или возвратить заказчику уплаченную за него стоимость в течение 5 (пяти) дней с момента предъявления претензии. Все расходы, связанные с возвратом некачественного товара, в том числе расходы в связи с проведением контроля качества товара несет Поставщик. Поставщик обязан возместить расходы, связанные с возвратом некачественного товара, в течение 5 (пяти) дней с момента предъявления претензии.

4. Гарантии

4.1. Качество поставляемого товара должно соответствовать требованиям государственных стандартов качества, предъявляемым к данному виду товаров. Товар должен быть новым (товар, который не был в употреблении, у которого не были восстановлены потребительские свойства). Весь поставляемый товар не должен иметь внешних повреждений и загрязнений, упаковка должна иметь

целостный вид. Товар, его качество, упаковка, маркировка должны соответствовать требованиям ГОСТ для соответствующего вида товара.

4.2. Гарантии качества товара должны быть предоставлены на весь объем поставляемого товара.

4.3. Срок предоставления гарантии качества (гарантийный срок) – **не менее 12 месяцев** с момента поставки товара**.**

4.4. Тара должна обеспечивать сохранность продукции при ее транспортировке и хранении, не допускать проникания влаги.

Гарантийные обязательства могут обеспечиваться предоставлением банковской гарантии, выданной банком и соответствующей требованиям статьи 45 Федерального закона от 5 апреля 2013 г. N 44-ФЗ "О контрактной системе в сфере закупок товаров, работ, услуг для обеспечения государственных и муниципальных нужд" (далее ФЗ-44), или внесением денежных средств на указанный заказчиком счет, на котором в соответствии с законодательством Российской Федерации учитываются операции со средствами, поступающими заказчику.

4.5. Способ обеспечения гарантийных обязательств, срок действия банковской гарантии определяются Поставщиком самостоятельно.

4.6. Размер обеспечения гарантийных обязательств составляет десять процентов начальной (максимальной) цены контракта.

4.7. Срок действия банковской гарантии должен превышать предусмотренный контрактом срок исполнения обязательств, которые должны быть обеспечены такой банковской гарантией, не менее чем на один месяц.

4.8. Возврат денежных средств, внесенных в качестве обеспечения гарантийных обязательств, Заказчик осуществляется на основании письменного заявления Поставщика в течение 30 дней с даты окончания срока действия гарантийных обязательств.

4.9. Оформление документа о приемке поставляемого товара осуществляется после предоставления обеспечения гарантийных обязательств поставщиком.

4.10. Поставщик (подрядчик, исполнитель) вправе изменить способ обеспечения гарантийных обязательств и (или) предоставить заказчику взамен ранее предоставленного обеспечения гарантийных обязательств новое обеспечение гарантийных обязательств.

4.11. В случае, если по каким-либо причинам обеспечение гарантийных обязательств по Контракту перестало быть действительным, закончило свое действие или иным образом перестало обеспечивать исполнение Поставщиком гарантийных обязательств по настоящему Контракту, Поставщик обязуется в течение 10 (десяти) дней предоставить Заказчику иное (новое) надлежащее обеспечение гарантийных обязательств по настоящему Контракту в соответствии с условиями, которые указаны в настоящем разделе.

4.12. По настоящему Контракту должны быть обеспечены гарантийные обязательства Поставщиком по возмещению убытков Заказчика, причиненных неисполнением или ненадлежащим исполнением обязательств по настоящему Контракту, а также обязанность по выплате неустойки (штрафа, пени), иных долгов, возникших у Поставщика перед Заказчиком.

4.13. Сумма обеспечения гарантийных обязательств по контракту подлежит выплате Заказчику в качестве компенсации за убытки, оплаты неустойки, которые могут наступить вследствие неисполнения или ненадлежащего исполнения обязательств по контракту.

5. Порядок расчетов

НМЦ= 457 699,00

5.1. Цена на поставляемый Товар составляет **250 827,00 (двести пятьдесят тысяч восемьсот двадцать семь рублей 00 копеек)**, в том числе НДС 20%.

5.2. Цена Контракта включает в себя стоимость товара, стоимость упаковки, страхования, хранения, стоимость доставки до Заказчика (разгрузки на складе Заказчика), все установленные налоги, включая НДС (если поставщик является плательщиком НДС), таможенные пошлины и другие обязательные платежи, выплаченные или подлежащие выплате.

5.3. Сумма, подлежащая уплате заказчиком юридическому лицу или физическому лицу, в том числе зарегистрированному в качестве индивидуального предпринимателя, уменьшается на размер налогов, сборов и иных обязательных платежей в бюджеты бюджетной системы Российской Федерации, связанных с оплатой контракта, если в соответствии с законодательством Российской Федерации о налогах и сборах такие налоги, сборы и иные обязательные платежи подлежат уплате в бюджеты бюджетной системы Российской Федерации заказчиком.

5.4. Указанная цена Контракта является твердой и определяется на весь срок исполнения Контракта.

5.5. Товар оплачивается Заказчиком при условии поставки заявленной партии товара в полном объеме, в безналичной форме путем перечисления денежных средств на расчетный счет Поставщика в течение 30 календарных дней с даты приемки товара и даты подписания заказчиком документа о приемке (акта о приемке товара), предусмотренного частью 7 статьи 94 Федеральным законом от 05.04.2013 № 44-ФЗ «О контрактной системе в сфере закупок товаров, работ, услуг для обеспечения государственных и муниципальных нужд».

6. Ответственность Сторон

6.1. Стороны несут ответственность за неисполнение или ненадлежащее исполнение своих

обязательств по Контракту в соответствии с законодательством РФ, Постановлением Правительства РФ от 30.08.2017г. № 1042.

6.2. Ответственность Заказчика:

6.2.1. В случае просрочки исполнения Заказчиком обязательств, предусмотренных Контрактом, Поставщик вправе потребовать уплаты пеней. Пеня начисляется за каждый день просрочки исполнения заказчиком обязательства, предусмотренного контрактом, в размере одной трехсотой действующей на дату уплаты пени ключевой ставки Центрального банка Российской Федерации от цены контракта, уменьшенной на сумму, пропорциональную объему обязательств, предусмотренных контрактом и фактически исполненных заказчиком.

6.2.2. За ненадлежащие исполнение Заказчиком обязательств, предусмотренных Контрактом, за исключением просрочки исполнения Заказчиком обязательств, предусмотренных Контрактом, устанавливается штраф в размере 1 000,00 рублей.

6.2.3. Общая сумма начисленных штрафов за ненадлежащее исполнение заказчиком обязательств, предусмотренных контрактом, не может превышать цену контракта.

6.3. Ответственность Поставщика:

6.3.1. В случае неисполнения или ненадлежащего исполнения Поставщиком обязательств, Поставщик обязуется уплатить Заказчику пеню. Пеня начисляется за каждый день просрочки исполнения поставщиком (подрядчиком, исполнителем) обязательства, предусмотренного контрактом, в размере одной трехсотой действующей на дату уплаты пени ключевой ставки Центрального банка Российской Федерации от цены контракта, уменьшенной на сумму, пропорциональную объему обязательств, предусмотренных контрактом и фактически исполненных поставщиком (подрядчиком, исполнителем).

В течение 20 дней, с момента возникновения права требования оплаты пени, Заказчик направляет Поставщику претензионное письмо с требованием оплаты пени в течение 7 дней с даты получения претензионного письма, рассчитанной в соответствии с положениями законодательства и условиями Контракта.

6.3.2. При неоплате (отказе от уплаты) Поставщиком пени, начисленной в соответствии с условиями Контракта, по истечении срока, указанного в претензионном письме, Заказчик имеет право удержать сумму пени из суммы, подлежащей оплате Поставщику за поставленные товары, которые приняты заказчиком, или в течение 40 дней с момента возникновения права требования оплаты пени направить в суд исковое заявление с требованием оплаты пени, рассчитанной в соответствии с положениями законодательства и Контракта за весь период просрочки исполнения.

6.3.3. В случае неисполнения или ненадлежащего исполнения Поставщиком обязательств, предусмотренных Контрактом, за исключением просрочки исполнения Поставщиком обязательств (в том числе гарантийного), предусмотренных Контрактом, Поставщик обязуется выплатить Заказчику штраф в размере 10 % от цены Контракта.

6.3.4. За каждый факт неисполнения или ненадлежащего исполнения поставщиком (подрядчиком, исполнителем) обязательства, предусмотренного контрактом, которое не имеет стоимостного выражения, размер штрафа устанавливается в размере 1 000,00 рублей.

6.3.5. Общая сумма начисленных штрафов за неисполнение или ненадлежащее исполнение поставщиком (подрядчиком, исполнителем) обязательств, предусмотренных контрактом, не может превышать цену контракта.

6.4. Заказчик вправе вернуть обеспечение исполнения Контракта, уменьшенное на размер начисленных штрафов, пеней.

7. Основания и порядок изменения и расторжения Контракта

7.1. Контракт может быть изменен по соглашению Сторон при снижении цены Контракта без изменения предусмотренных Контрактом количества товара, качества товара и иных условий Контракта.

7.2. Заказчик по согласованию с Поставщиком вправе увеличить или уменьшить предусмотренные Контрактом количество товара не более, чем на десять процентов. При увеличении количества товара по соглашению сторон допускается изменение цены Контракта пропорционально дополнительному количеству товара исходя из установленной в Контракте цены единицы товара, но не более чем на десять процентов цены Контракта. При уменьшении предусмотренных Контрактом количества товара Стороны обязаны уменьшить цену Контрактом исходя из цены единицы товара.

7.3. При исполнении контракта (за исключением случае, которые предусмотрены нормативными правовыми актами, принятыми в соответствии с частью 6 статьи 14 Федерального закона от 05.04.2013г. № 44-ФЗ «О контрактной системе в сфере закупок товаров, работ, услуг для обеспечения государственных и муниципальных нужд») по согласованию заказчика с поставщиком (подрядчиком, исполнителем) допускается поставка товара, выполнение работы или оказание услуги, качество, технические и функциональные характеристики (потребительские свойства) которых являются улучшенными по сравнению с качеством и соответствующими техническими и функциональными характеристиками, указанными в контракте.

7.4. Контракт может быть расторгнут по соглашению Сторон, а также Стороны вправе в одностороннем порядке по письменному заявлению отказаться от его исполнения по основаниям, предусмотренным Контрактом и законодательством.

7.5. Заказчик вправе отказаться от исполнения Контракта в одностороннем внесудебном порядке в

случаях:

7.5.1. Поставки Товара ненадлежащего качества с недостатками, которые не могут быть устранены в приемлемый для Заказчика срок;

7.5.2. Нарушение Поставщиком сроков поставки товара, предусмотренных контрактом, более чем на 14 календарных дней;

7.5.3. В иных случаях, предусмотренных гражданским законодательствам.

7.6. Поставщик вправе отказаться от исполнения Контракта в одностороннем порядке в случаях:

7.6.1. Необоснованного уклонения Заказчика от принятия и (или) оплаты Товара.

8. Обеспечение исполнения Контракта

8.1. Обеспечение исполнения контракта предоставляется Поставщиком в размере 15 % от начальной (максимальной) цены контракта. Если при проведении аукциона начальная (максимальная) цена Контракта, указанная в извещении об осуществлении закупки, снижена Поставщиком на двадцать пять и более процентов, Поставщик предоставляет обеспечение исполнения Контракта с учетом положений статьи 37 Федерального закона от 05.04.2013 № 44-ФЗ «О контрактной системе в сфере закупок товаров, работ, услуг для обеспечения государственных и муниципальных нужд».

8.2. Исполнение Контракта может обеспечиваться предоставлением банковской гарантии, выданной банком и соответствующей требованиям статьи 45 Федерального закона о контрактной системе, или внесением денежных средств на указанный Заказчиком счет, на котором в соответствии с законодательством Российской Федерации учитываются операции со средствами, поступающими Заказчику. Способ обеспечения исполнения Контракта определяется Поставщиком самостоятельно.

8.3. Банковская гарантия должна быть безотзывной и соответствовать требованиям, установленным статьей 45 Федерального закона от 05.04.2013 № 44-ФЗ «О контрактной системе в сфере закупок товаров, работ, услуг для обеспечения государственных и муниципальных нужд».

8.4. В банковскую гарантию должно быть включено условие о праве Заказчика на бесспорное списание денежных средств со счета гаранта, если гарантом в срок не более чем пять рабочих дней не исполнено требование Заказчика об уплате денежной суммы по банковской гарантии, направленное до окончания срока действия банковской гарантии.

8.5. Срок действия банковской гарантии должен превышать предусмотренный контрактом срок исполнения обязательств, которые должны быть обеспечены такой банковской гарантией, не менее чем на один месяц, в том числе в случае его изменения в соответствии со статьей 95 ФЗ-44.

8.6. Заказчик рассматривает поступившую банковскую гарантию в срок, не превышающий трех рабочих дней со дня ее поступления.

8.7. Денежные средства, переданные в качестве обеспечения исполнения контракта, в том числе часть этих денежных средств, в случае уменьшения размера обеспечения исполнения контракта, возвращаются Поставщику не позднее, чем через 30 (тридцать) дней после даты исполнения Поставщиком своих обязательств по Контракту, в том числе обязательств по уплате неустойки (штрафов, пени).

8.8. В ходе исполнения контракта Поставщик вправе изменить способ обеспечения исполнения контракта и (или) предоставить заказчику взамен ранее предоставленного обеспечения исполнения контракта новое обеспечение исполнения контракта, размер которого может быть уменьшен в порядке и случаях, которые предусмотрены частями 7.2 и 7.3 ст.96 44-ФЗ.

8.9. В случае отзыва в соответствии с законодательством Российской Федерации у банка, предоставившего банковскую гарантию в качестве обеспечения исполнения контракта, лицензии на осуществление банковских операций Поставщик обязан предоставить новое обеспечение исполнения контракта не позднее одного месяца со дня надлежащего уведомления заказчиком поставщика о необходимости предоставить соответствующее обеспечение.

За каждый день просрочки исполнения поставщиком данного обязательства начисляется пеня.

8.10. По настоящему Контракту должны быть обеспечены обязательства Поставщиком по возмещению убытков Заказчика, причиненных неисполнением или ненадлежащим исполнением обязательств по настоящему Контракту, а также обязанность по выплате неустойки (штрафа, пени), иных долгов, возникших у Поставщика перед Заказчиком.

8.11. Сумма обеспечения исполнения обязательств по контракту подлежит выплате Заказчику в качестве компенсации за убытки, оплаты неустойки, которые могут наступить вследствие неисполнения или ненадлежащего исполнения обязательств по контракту.

8.12. Обеспечение исполнения контракта удерживается Заказчиком в полном объеме в случае одностороннего отказа Заказчика от исполнения контракта.

8.13. Антидемпинговые меры применяются в случаях, предусмотренных Федеральным законом от 05.04.2013 № 44-ФЗ «О контрактной системе в сфере закупок товаров, работ, услуг для обеспечения государственных и муниципальных нужд».

8.14. Реквизиты для перечисления обеспечения исполнения контракта:

ИНН 4346011211/ КПП 434501001

ОКПО 01928129/ОКТМО 33701000

КБК 80100000000000000000

Банковские реквизиты:

Получатель: Министерство финансов Кировской области

(КОГБУЗ «Кировская областная клиническая больница» л/с 05801000021)
расчетный счет: № 40302810100004000001
Наименование банка:
Отделение по Кировской области Волго-Вятского главного
управления Центрального банка Российской Федерации
(сокращенное наименование – Отделение Киров)
БИК 043304001

9. Порядок урегулирования споров

9.1. Претензионный порядок досудебного урегулирования споров, вытекающих из Контракта, является для Сторон обязательным.

9.2. Допускается направление Сторонами претензионных писем иными способами: по факсу и электронной почте, экспресс-почтой.

9.3. Срок рассмотрения претензионного письма и направления ответа на него составляет 10 (десять) рабочих дней, за исключением случая, предусмотренного п. 5.3.1. Контракта, со дня получения последнего адресатом.

9.4. В случае неурегулирования споров и разногласий в претензионном порядке они передаются на рассмотрение в Арбитражный суд Кировской области.

10. Обстоятельства непреодолимой силы

10.1. Стороны освобождаются от ответственности за частичное или полное неисполнение обязательств по Контракту, если оно явилось следствием действия обстоятельств непреодолимой силы, возникших помимо воли и желания сторон, и которые нельзя было предвидеть или предотвратить, включая объявленную или фактическую войну, гражданские волнения, эпидемии, блокаду, эмбарго, землетрясения, наводнения, пожары и другие обстоятельства непреодолимой силы.

11. Прочие условия

11.1. Любые изменения и дополнения по Контракту вступают в силу и становятся его неотъемлемыми частями, только если они совершены в письменной форме, подписаны уполномоченными представителями обеих Сторон и содержат ссылку на Контракт.

11.2. Стороны обязуются незамедлительно информировать друг друга о возникших затруднениях, которые могут привести к невыполнению отдельных условий Контракта, для согласования и принятия необходимых мер.

11.3. Стороны признают, что, если какое-либо из положений Контракта становится недействительным в течение срока его действия вследствие изменения законодательства, остальные положения Контракта обязательны для Сторон в течение срока действия Контракта.

11.4. Стороны обязаны извещать друг друга об изменениях своего адреса, номеров телефонов, иных реквизитов в срок не позднее 5 (пяти) дней с момента начала действий таких изменений.

11.5. Поставщик не вправе передавать свои права по Контракту третьим лицам.

11.6. Во всем остальном, что не предусмотрено Контрактом, Стороны руководствуются действующим законодательством РФ.

12. Срок действия Контракта

12.1. Контракт вступает в силу с даты его подписания и действует по «31» декабря 2021г.

13. Адреса и реквизиты Сторон

Заказчик	Поставщик
КОГБУЗ «Кировская областная клиническая больница»	**ООО «СПЕКТР»**
610027, г. Киров, ул. Воровского,42,	610035, область Кировская, город Киров, проезд Мелькомбинатовский, дом 7, офис 228
(8332) 37-63-54; kokb@mail.ru	62-32-24, 512-716, 62-09-44, 511-325
Р/с 40601810200003000001	titan_kirov@mail.ru
В Отделении по Кировской области	р/с 40705281090032009086
Волго-Вятского главного управления	ОАО КБ «ХЛЫНОВ» г. Киров
Центрального банка Российской Федерации	к/с 30101810100000000711
ИНН 4346011211	БИК 043304711
КПП 434501001	ИНН 4345320979 КПП 434501001
БИК 043304001	ОГРН 1124345001065 ОКПО 30909340
	ОКАТО 33401361000 ОКТМО 33701000001
	Дата постановки на налоговый учет: 23.01.2012 г.
И.о. главного врача	Директор
_____ С.А. Бакин	_____ Е.С. Катюхин

Приложение№1
к Контракту № 03402000033200042910001
от _____

Спецификация

№ п/п	Наименование товара	Наименование страны происхождения товара	Описание требований (функциональные, технические, качественные, эксплуатационные характеристики товара, единицы измерения)	Минимальные и (или) максимальные, неизменяемые значения характеристики	Ед. изм.	Кол-во	Цена за ед., руб.	Сумма, руб.
1	**Кран**	Китайская Народная Республика	Внутренний диаметр - 15мм.		шт.	50	252,63	12 631,50
			Класс герметичности затвора - А					
			Температура транспортируемой среды, °С	В диапазоне от -20 до +120				
			Ресурсный запас (открытие, закрытие), циклов	20000				
			Номинальное (условное) давление, МПа	В диапазоне от 2,5 до 4				
			Ремонтопригодность					
			Эффективный диаметр внутреннего прохода, %	95				
			Материал корпусных деталей - Латунь марки ЛС 59					
			Соответствие ГОСТ 15527-2004					
			Кольцо седельное - Фторопласт					
			Затвор шаровый - Латунь хромированная					
			Шток - Латунь					
			Прокладка антифрикционная -Фторопласт					
			Уплотнительное кольцо сальникового узла - Синтетический каучук					
			Уплотнительная прокладка сальникового узла - Фторопласт					
			Прижимная гайка сальникового узла - Оцинкованная сталь					
			Гайка крепления - Оцинкованная сталь					
			Уплотнительное кольцо сальникового узла - Латунь					
			Рукоять - Оцинкованная сталь с покрытие ПВХ					
			Соединение - Гайка-гайка					
			Тип ручки - Рычаг					
2	**Смеситель для раковины**	Китайская Народная Республика	Цвет - Хром		шт.	50	581,98	29 099,00
			Форма - Овальная					
			Назначение - Для раковины					
			Управление однорычажное					
			Материал смесителя, рожка, шпильки, гайки -					

			латунь марки ЛС 59					
			Соответствие ГОСТ 15527-2004					
			Отверстия для монтажа - 1 шт.					
			Механизм - керамический эко-картридж					
			Диаметр эко – картриджа – 40 мм					
			Монтаж - на раковину (две шпильки)					
			Вращение излива – 360 градус					
3	**Хомут сантехнический**	Китайская Народная Республика	Для крепления трубопроводов		шт.	100	14,25	1 425,00
			Форма - Круг из двух частей					
			Размеры хомута, дюйм	1,5				
			Толщина металла, мм	1,2				
			Тип гайки - М8					
			Тип винта - М5					
			Диапазон диаметров крепления хомута, мм	В диапазоне от 48 до 53				
			Материалы верхней и нижней половинки хомута - Углеродистая сталь					
			Прокладка - Резина					
			Состав комплекта: Шпилька, дюбель					
4	**Подводка к смесителю**	Китайская Народная Республика	Для присоединения смесителей		пара	20	230,16	4603,2
			Сильфонная					
			Материал внутреннего шланга и прокладки -резина					
			Материал оплетки - нержавеющая сталь, покрытая полимерным материалом с вкраплениями красных и синих нейлоновых нитей					
			Длина, см	60				
			Рабочая температура, гр. С	В диапазоне от 0 до 100				
			Диаметр внутренний 7 мм					
			Диаметр наружный 14 мм					
			Рабочее давление, МПа	2,0				
			Материал накидной гайки и штуцера - Никелированная латунь					
			Размер гайки - 1/2					
			Размер штуцера - М10х1					
5	**Переход на чугун**	Китайская Народная Республика	Внутренняя канализация		шт.	30	93,16	2 794,80
			Тип - На чугун					
			Материал - Полипропилен					
			Инженерная система - Водоотведение					

			Диаметр -110 мм.					
6	**Кран** 	Китайская Народная Республика	Внутренний диаметр15 мм. Класс герметичности затвора - А Температура транспортируемой среды,°С Ресурсный запас (открытие, закрытие), циклов Номинальное (условное) давление, МПа Ремонтопригодность Эффективный диаметр внутреннего прохода, % Материал корпусных деталей - Латунь марки ЛС 59 Соответствие ГОСТ 15527-2004 Кольцо седельное - Фторопласт Затвор шаровый - Латунь хромированная Шток - Латунь Прокладка антифрикционная - Фторопласт Уплотнительное кольцо сальникового узла - Синтетический каучук Уплотнительная прокладка сальникового узла - Фторопласт Прижимная гайка сальникового узла - Оцинкованная сталь Гайка крепления - Оцинкованная сталь Уплотнительное кольцо сальникового узла - Латунь Рукоять - Оцинкованная сталь с покрытие ПВХ Соединение - Гайка-штуцер Тип ручки - Бабочка	 В диапазоне от -20 до +120 20000 В диапазоне от 2,5 до 4 95 	шт.	200	177,00	35 400,00
7	**Колено** 	Китайская Народная Республика	Материал - Полипропилен Диаметр – 50 мм Угол,° Толщина стенки, мм Рабочая температура, °С Максимальная температура, °С Коэффициент теплопроводности, Вт/м^2 Соединение – Раструбное Неразборный (цельнолитой) Уплотнение - Резиновое кольцо двухлепестковое с пластиковым кольцом	 90 2,2 75 95 0,22 	шт.	200	12,06	2 412,00
8	**Смеситель**	Китайская	Цвет - Хром		шт.	10	893,24	8 932,40

	хирургический 	Народная Республика	Форма круглая					
			Назначение - для раковины					
			Управление однорычажное					
			Крепление - Гайка					
			Материал смесителя, излива, гайки - Латунь марки ЛС 59					
			Соответствие ГОСТ 15527-2004					
			Механизм - керамический эко - картридж					
			Диаметр механизма 40 мм					
			Монтаж - на раковину					
			Излив поворотный					
9	**Ванны моечные** 	Китайская Народная Республика	Габаритные размеры, мм	1200 * 700 * 850	шт.	2	30 691,27	61 382,54
			Размер ёмкости, мм	500 * 500 * 300				
			Материал корпуса и столешница - сварная нержавеющая сталь					
			Толщина материала, мм	10				
			Количество ванн, шт.	2				
			Ванны цельнотянутые					
			Чаша цельная вваренная					
			Шумоизоляция ванн					
			Двери – купе					
			Регулируемые ножки					
			Решетка-выпуск					
10	**Колено** 	Китайская Народная Республика	Материал - полипропилен		шт.	500	12,06	6 030,00
			Диаметр 50 мм					
			Угол,°	45				
			Толщина стенки, мм	2,2				
			Рабочая температура, °С	75				
			Максимальная температура, °С	95				
			Точка размягчения, °С	150				
			Предел плавления, °С	В диапазоне от 158 до 165				
			Коэффициент теплопроводности, Вт/м^2	0,22				
			Соединение раструбное					
			Неразборный (цельнолитой)					
			Уплотнение: резиновое кольцо двухлепестковое с пластиковым кольцом					
11	**Труба**	Китайская	Диаметр - 20 мм		м	300	56,22	16 866,00

	армированная стекловолокном	Народная Республика	Материал корпуса - полипропилен					
			Рабочие среды - Вода, Гликоли					
			Цвет - серый					
			Толщина стенки трубы, мм	3,4				
12	**Переходник с металла**	Китайская Народная Республика	Материал - Латунь		шт.	150	55,60	8 340,00
			Наружная резьба					
			Диаметр - 20 мм					
			Цвет - серый					
			Диаметр резьбы - ½ дюйма					
13	**Зажим** 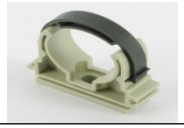	Китайская Народная Республика	Для крепления пластиковых труб		шт.	550	5,64	3 102,00
			Материал - полипропилен					
			Защелка сверху					
			Диаметр - 20 мм					
14	**Соединитель**	Китайская Народная Республика	Корпус - никелированная латунь марки ЛС		шт.	200	95,90	19 180,00
			Соответствие ГОСТ 15527-2004					
			Уплотнение - нитрил-каучук					
			Тип - Американка					
			Вид соединения - Резьба					
			Резьба - Внутренняя/наружняя, конусная					
			Диаметр резьбы - ½ дюйма					
			Назначение - жидкость					
15	**Лента фум**	Китайская Народная Республика	Для уплотнения резьбовых соединений трубопроводов		кг	3	548,00	1 644,00
			Ширина, см	1				
			Марка 1					
16	**Колено – 500 шт.**	Китайская Народная Республика	Цвет - серый		шт.	500	7,51	3 755,00
			Диаметр - 20 мм					
			Угол поворота - 90 градус					
			Способ соединения - диффузионная сварка					
			Тип соединения - сварка-сварка					
			Материал - полипропилен					
17	**Колено – 200 шт.**	Китайская Народная Республика	Цвет - белый		шт.	200	2,52	504,00
			Диаметр - 20 мм					
			Угол поворота - 90 градус					
			Способ соединения - диффузионная сварка					
			Тип соединения - сварка-сварка					

			Материал - полипропилен					
18	**Герметик анаэробный – 3 шт.**	Китайская Народная Республика	Для металлических резьбовых и фланцевых соединений труб диаметром до 1,5″		шт.	3	194,54	583,62
			Фиксация средняя					
			Время полимеризации, мин	В диапазоне от 20 до 30				
			Рабочая температура, °С	В диапазоне от -60 до 150				
19	**Герметик анаэробный – 3 шт.**	Китайская Народная Республика	Для металлических резьбовых и фланцевых соединений труб диаметром до 3″		шт.	3	194,54	583,62
			Фиксация быстрая					
			Время полимеризации, мин	5				
			Рабочая температура, °С	В диапазоне от -60 до 150				
20	**Смеситель для душа – 4 шт.**	Китайская Народная Республика	Назначение - для душа		шт.	4	721,72	2886,88
			Цвет - Хром					
			Форма овальная					
			Управление однорычажное					
			Рукоятка металлическая					
			Материал - латунь марки ЛС 59					
			Соответствие ГОСТ 15527-2004					
			Отверстия для монтажа, шт.	2				
			Механизм - керамический эко – картридж					
			Диаметр эко – картриджа 40 мм					
			Монтаж на стену					
			Душевой шланг и лейка в комплекте					
			Функция свободного вращения лейки без перекручивания шланга					
			Длина душевого шланга, м	1,5				
			Материал душевого шланга - хромированная латунь					
			Настенное поворотное крепление					
21	**Смеситель для кухни – 6 шт.**	Китайская Народная Республика	Материал - латунь марки ЛС 59		шт.	6	1 331,64	7 989,84
			Соответствие ГОСТ 15527-2004					
			Управление однорычажное					
			Назначение - для кухни					
			Форма излива нижняя					

			Функции излива поворотный					
			Длина излива, см.	25				
			Механизм - керамический эко – картридж					
			Диаметр керамического картриджа 40 мм					
			Монтаж - На стену					
			Тип подводки Жесткая подводка					
			Присоединительный размер ½ дюйм					
			Цвет - Хром					
22	**Смеситель для ванны – 10 шт.** 	Китайская Народная Республика	Материал смесителя, излива - латунь марки ЛС 59		шт.	10	1 935,54	19 355,40
			Соответствие ГОСТ 15527-2004					
			Длина, см	39				
			Присоединительный размер ½ дюйма					
			Механизм - керамический эко – картридж					
			Диаметр керамического картриджа 40 мм.					
			Цвет - Хром					
			Душевой шланг и лейка с настенным держателем в комплекте					
			Излив с поворотом, градусов	360				
			Длина душевого шланга, м	1,5				
			Функция свободного вращения лейки без перекручивания шланга					
			Материал душевого шланга - хромированная латунь					
			Переключатель душ/излив с керамическими пластинами					
			Монтаж – на стену					
23	**Труба – 10 шт.** 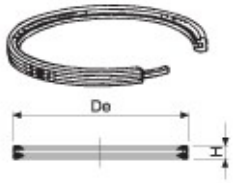	Китайская Народная Республика	Материал - полипропилен		шт.	10	132,62	1 326,20
			Корпус - не разборный, (цельнолитой)					
			Рабочая температура до 95 гр.С					
			Рабочее давление - безнапорная					
			Диаметр 50 мм.					
			Толщина стенки, мм.	2,2				
			Длина, мм	3000				
			Соответствие ГОСТ 32414-2013					
			Назначение - внутренняя канализация					
			Присоединение раструбное					
			Уплотнение: резиновое кольцо двухлепестковое с					

			пластиковым кольцом					
Итого:								**250 827,00**

Подписи сторон:

Заказчик
И.о. главного врача КОГБУЗ «КОКБ»

_____ С.А. Бакин

Поставщик
Директор ООО «СПЕКТР»

_____ Е.С. Катюхин

Государственный контракт № 0340200003320003955000 1
на поставку медицинских изделий
Рег.№ 2434601121120000524

г. Киров «06» мая 2020 г.

КОГБУЗ «Кировская областная клиническая больница», именуемое в дальнейшем «Заказчик», в лице исполняющего обязанности главного врача Бакина Сергея Анатольевича, действующего на основании Устава, с одной стороны, и

Общество с ограниченной ответственностью «СПО сервис», именуемое в дальнейшем «Поставщик», в лице директора Григорьева Дмитрия Львовича, действующего на основании Устава, с другой стороны**,** здесь и далее именуемые «Стороны», в порядке ст.83.2. Федерального закона от 5 апреля 2013 г. № 44-ФЗ «О контрактной системе в сфере закупок товаров, работ, услуг для обеспечения государственных и муниципальных нужд» (далее - Федеральный закон о контрактной системе), по результатам аукциона в электронной форме, объявленного Извещением от «06» апреля 2020 г. № 0340200003320003955, на основании протокола от «22» апреля 2020 г. № 0340200003320003955-3, заключили настоящий государственный контракт (далее - Контракт) о нижеследующем**:**

1. Предмет Контракта

1.1. В соответствии с Контрактом Поставщик обязуется в порядке и сроки, предусмотренные Контрактом, осуществить поставку **расходных материалов (кабель пациента для ЭКГ)** (код ОКПД 32.50.50.190) (далее - Товар) в соответствии со Спецификацией (приложение № 1 к Контракту) и надлежащим образом оказать услуги по доставке в соответствии с требованиями технической и (или) эксплуатационной документации производителя (изготовителя) Товара, а Заказчик обязуется в порядке и сроки, предусмотренные Контрактом, принять и оплатить поставленный Товар.

1.2. Номенклатура Товара, его количество, технические показатели определяются Спецификацией (приложение № 1 к Контракту).

1.3. Поставка Товара осуществляется Поставщиком с разгрузкой с транспортного средства по адресу: 610027, г. Киров, ул. Воровского, д. 42 (далее - Место доставки).

1.4. ИКЗ: 202434601121143450100104580013250000

2. Цена Контракта

НМЦ= 33 600,00

2.1. Цена Контракта и валюта платежа устанавливаются в российских рублях.

2.2. Цена Контракта составляет **16 128,00 (шестнадцать тысяч сто двадцать восемь рублей 00 копеек)**, НДС не облагается (в связи с установлением для Поставщика упрощенной системы налогообложения в соответствии со ст. 346.12 и ст. 346.13 гл. 26.2 Налогового Кодекса РФ).

Сумма, подлежащая уплате заказчиком юридическому лицу или физическому лицу, в том числе зарегистрированному в качестве индивидуального предпринимателя, уменьшается на размер налогов, сборов и иных обязательных платежей в бюджеты бюджетной системы Российской Федерации, связанных с оплатой контракта, если в соответствии с законодательством Российской Федерации о налогах и сборах такие налоги, сборы и иные обязательные платежи подлежат уплате в бюджеты бюджетной системы Российской Федерации заказчиком.

2.3. Цена Контракта включает в себя стоимость товара, стоимость упаковки, страхования, хранения, стоимость доставки до Заказчика (разгрузки на складе Заказчика), все установленные налоги, включая НДС (если Поставщик является плательщиком НДС), таможенные пошлины и другие обязательные платежи, выплаченные или подлежащие выплате.

2.4. Цена Контракта является твердой и определяется на весь срок его исполнения, за исключением случаев, предусмотренных пунктами 2.5 и 2.6 Контракта.

2.5. Цена Контракта может быть изменена, если по предложению Заказчика увеличивается предусмотренное Контрактом количество Товара не более чем на десять процентов или уменьшается предусмотренное Контрактом количество Товара не более чем на десять процентов.

При этом по соглашению Сторон допускается изменение с учетом положений бюджетного законодательства Российской Федерации цены Контракта пропорционально дополнительному количеству Товара, исходя из установленной в Контракте цены единицы Товара, но не более чем на десять процентов цены Контракта. При уменьшении предусмотренного Контрактом количества Товара Стороны Контракта обязаны уменьшить цену Контракта исходя из цены единицы Товара. Цена единицы дополнительно поставляемого Товара или цена единицы Товара при уменьшении предусмотренного Контрактом количества поставляемого Товара должна определяться как частное от деления первоначальной цены Контракта на предусмотренное в Контракте количество Товара.

2.6. По соглашению Сторон цена Контракта может быть снижена без изменения предусмотренного Контрактом количества Товара и иных условий Контракта.

2.7. Изменение существенных условий Контракта при его исполнении допускается в случаях, предусмотренных пунктом 6 статьи 161 Бюджетного кодекса Российской Федерации, при уменьшении ранее доведенных до Заказчика как получателя бюджетных средств лимитов бюджетных обязательств.

При этом Заказчик в ходе исполнения Контракта обеспечивает согласование новых условий Контракта, в том числе цены и (или) сроков исполнения Контракта.

3. Взаимодействие Сторон

3.1. Поставщик обязан:

3.1.1. поставить Товар в строгом соответствии с условиями Контракта в полном объеме, надлежащего качества и в установленные сроки;

3.1.2. обеспечить соответствие поставляемого Товара требованиям качества, безопасности в соответствии с законодательством Российской Федерации;

3.1.3. представлять по требованию Заказчика информацию и документы, относящиеся к предмету Контракта для проверки исполнения Поставщиком обязательств по Контракту;

3.1.4. незамедлительно информировать Заказчика обо всех обстоятельствах, препятствующих исполнению Контракта;

3.1.5. выполнять свои обязательства, предусмотренные положениями Контракта;

3.1.6. обеспечить в гарантийный период техническое обслуживание и ремонт поставляемого товара силами собственных средств или уполномоченных (привлеченных) служб технического обслуживания.

3.2. Поставщик вправе:

3.2.1. требовать от Заказчика предоставления имеющейся у него информации, необходимой для исполнения обязательств по Контракту;

3.2.2. требовать от Заказчика своевременной оплаты поставленного Товара в порядке и на условиях, предусмотренных Контрактом;

3.3. Заказчик обязан:

3.3.1. предоставлять Поставщику всю имеющуюся у него информацию и документы, относящиеся к предмету Контракта и необходимые для исполнения Поставщиком обязательств по Контракту;

3.3.2. своевременно принять и оплатить поставленный Товар;

3.3.3. выполнять свои обязательства, предусмотренные иными положениями Контракта.

3.4. Заказчик вправе:

3.4.1. требовать от Поставщика надлежащего исполнения обязательств, предусмотренных Контрактом;

3.4.2. запрашивать у Поставщика информацию об исполнении им обязательств по Контракту;

3.4.3. проверять в любое время ход исполнения Поставщиком обязательств по Контракту;

3.4.4. осуществлять контроль соответствия качества поставляемого Товара, сроков поставки Товара требованиям Контракта;

3.4.5. требовать от Поставщика устранения недостатков, допущенных при исполнении Контракта;

3.4.6. отказаться от приемки некачественного Товара потребовать безвозмездного устранения недостатков;

3.4.7. привлекать экспертов для проверки соответствия исполнения Поставщиком обязательств по Контракту требованиям, установленным Контрактом.

4. **Упаковка и маркировка**

4.1. Поставка товара осуществляется в заводской индивидуальной упаковке, соответствующей требованиям стандартов, технических условий и обеспечивающей сохранность товара при его транспортировке и хранении.

4.2. Вся упаковка должна соответствовать требованиям законодательства Российской Федерации, иметь маркировку.

4.3. Два экземпляра упаковочного листа с описанием Товара, указанием веса нетто, веса брутто, количества, указанием номера и даты Контракта, с приложением документации на Товар должны сопровождать каждый ящик/контейнер. Один упаковочный лист должен находиться внутри ящика/контейнера, другой крепится с внешней стороны в водонепроницаемом конверте.

5.4. Товар должен транспортироваться с соблюдением условий хранения и транспортирования, предусмотренных нормативно-технической документацией и инструкцией по применению.

5. Порядок поставки Товара и документация

5.1. Поставка товара осуществляется Поставщиком **в течение 10 календарных дней с момента направления заявки Заказчика**.

Количество и объем заявок зависят от потребности Заказчика, возникшей в период действия Контракта.

Поставка товара без заявки Заказчика или поставка товара в объеме отличном от предусмотренного заявкой Заказчика не допускается.

Поставка по направленной заявке осуществляется в полном объеме, частичная поставка не допускается.

5.2. Датой поставки товара считается дата поставки с предоставлением документов, указанных в п. 5.3, 9.3 Контракта. При невыполнении данного условия, товар считается не поставленным, принятию и оплате не подлежит.

Направление заявок осуществляется по факсу, электронной почте, указанных в разделе «Адреса и реквизиты сторон».

5.3. При поставке Товара Поставщик предоставляет Заказчику надлежащим образом оформленные и действующие на момент поставки документы: копии сертификата соответствия и/или декларации о соответствии (если данный товар входит в единый перечень продукции, подлежащей обязательной сертификации и декларированию), копии регистрационного удостоверения, подтверждающие качество товара, его соответствие требованиям законодательства РФ и страну происхождения товара, а также инструкции по использованию товара на русском языке.

6. Порядок приемки Товара.

6.1. Приемка поставленного Товара осуществляется в ходе передачи Товара Заказчику в Месте доставки и включает в себя следующее:

а) проверку по упаковочным листам номенклатуры поставленного Товара на соответствие Спецификации (приложение № 1 к Контракту);

б) проверку полноты и правильности оформления комплекта сопроводительных документов в соответствии с условиями Контракта;

в) контроль наличия/отсутствия внешних повреждений оригинальной упаковки Товара;

г) проверку наличия необходимых документов (копий документов) на Товар: регистрационных удостоверений, документа, подтверждающего соответствие Товар, выданного уполномоченными органами (организациями);

д) проверку наличия технической и (или) эксплуатационной документации производителя (изготовителя) Товара на русском языке;

е) проверку комплектности и целостности поставленного Товара.

Приемка Товара осуществляется в соответствии с требованиями законодательства Российской Федерации.

6.2. Для проверки предоставленных Поставщиком результатов поставки, предусмотренных Контрактом, в части их соответствия условиям Контракта Заказчик проводит экспертизу Товара в порядке, предусмотренном статьей 94 Федерального закона о контрактной системе. Экспертиза может проводиться силами Заказчика или к ее проведению могут привлекаться эксперты, экспертные организации.

6.3. Приемка товара производится комиссией по приемке товара на складе Заказчика при условии поставки всего заявленного товара по заявке в полном объеме, предоставления надлежащим образом оформленных документов на товар, предусмотренных п.5.3, 9.3 Контракта в срок не позднее 20 рабочих дней после поставки товара на складе заказчика.

6.4. Приемка результатов поставленного товара оформляется документом о приемке (акт о приемке товара), который подписывается заказчиком (в случае создания приемочной комиссии подписывается всеми членами приемочной комиссии и утверждается заказчиком).

6.5. При обнаружении несоответствия качества, количества и ассортимента товара данный факт отражается в накладной или составляется акт о несоответствии товара, подписанный членами комиссии, о чем поставщик извещается уведомлением о вызове.

Акт о несоответствии товара, а также уведомление о вызове представителя направляются по электронной почте на адрес, указанный в разделе «Адреса и реквизиты сторон».

Дальнейшая приемка товара осуществляется только в присутствии уполномоченного представителя Поставщика. Представитель одногороднего Поставщика обязан явиться по вызову Заказчика не позднее чем на следующий рабочий день после получения вызова, иногороднего – не позднее трех рабочих после получения вызова, не считая времени, необходимого для проезда.

6.6. Товар, не соответствующий требованиям, указанным в законодательстве для определения качества товаров и Контракте считается не поставленным.

6.7. В случае если часть товара, поставленного согласно заявке Заказчика, не соответствует по качеству и/или количеству условиям Контракта, Заказчик вправе отказаться от всех переданных товаров, предусмотренных заявкой (абз.3 п.2 ст.468 ГК РФ).

6.8. Согласно пункту 1 статьи 514 Гражданского кодекса Российской Федерации, в случае несоответствия товара требованиям контракта, а также документам, указанным в п. 5.3 Контракта, Заказчик отказывается от приемки товара и принимает его на ответственное хранение.

6.9. Поставщик обязан заменить товар не соответствующего качества или возвратить заказчику уплаченную за него стоимость в течение 5 (пяти) дней с момента предъявления претензии. Все расходы, связанные с возвратом некачественного товара, в том числе расходы в связи с проведением контроля качества товара несет Поставщик. Поставщик обязан возместить расходы, связанные с возвратом некачественного товара, в течение 5 (пяти) дней с момента предъявления претензии.

7. Порядок оказания и приемки Услуг

7.1. Поставщик оказывает услуги по доставке и разгрузке товара. Услуги выполняются Поставщиком лично, либо с привлечением соисполнителей.

8. Гарантии

8.1. Поставщик гарантирует, что Товар, поставленный по Контракту, не имеет дефектов, в соответствии со Спецификацией (приложение № 1 к Контракту), технической и (или) эксплуатационной документацией производителя (изготовителя) Товара.

8.2. Поставщик гарантирует полное соответствие поставляемого Товара условиям Контракта, требованиям государственных стандартов качества, предъявляемым к данному виду товаров.

8.3. Гарантии качества товара должны быть предоставлены на весь объем поставляемого товара.

8.3.1. Весь поставляемый товар должен быть новым, не бывшим в эксплуатации, не восстановленным.

8.4. Срок предоставления гарантии качества (гарантийный срок) – **не менее 3 месяцев** с момента поставки товара.

Гарантийные обязательства могут обеспечиваться предоставлением банковской гарантии, выданной банком и соответствующей требованиям статьи 45 Федерального закона от 5 апреля 2013 г. N 44-ФЗ "О контрактной системе в сфере закупок товаров, работ, услуг для обеспечения государственных и муниципальных нужд" (далее ФЗ-44), или внесением денежных средств на указанный заказчиком счет, на котором в соответствии с законодательством Российской Федерации учитываются операции со средствами, поступающими заказчику.

8.5. Способ обеспечения гарантийных обязательств, срок действия банковской гарантии определяются Поставщиком самостоятельно.

8.6. Размер обеспечения гарантийных обязательств составляет десять процентов начальной (максимальной) цены контракта.

8.7. Срок действия банковской гарантии должен превышать предусмотренный контрактом срок исполнения обязательств, которые должны быть обеспечены такой банковской гарантией, не менее чем на один месяц.

8.8. Возврат денежных средств, внесенных в качестве обеспечения гарантийных обязательств, Заказчик осуществляется на основании письменного заявления Поставщика в течение 30 дней с даты окончания срока действия гарантийных обязательств.

8.9. Оформление документа о приемке поставляемого товара осуществляется после предоставления обеспечения гарантийных обязательств поставщиком.

8.10. Поставщик (подрядчик, исполнитель) вправе изменить способ обеспечения гарантийных обязательств и (или) предоставить заказчику взамен ранее предоставленного обеспечения гарантийных обязательств новое обеспечение гарантийных обязательств.

8.11. В случае, если по каким-либо причинам обеспечение гарантийных обязательств по Контракту перестало быть действительным, закончило свое действие или иным образом перестало обеспечивать исполнение Поставщиком гарантийных обязательств по настоящему Контракту, Поставщик обязуется в течение 10 (десяти) дней предоставить Заказчику иное (новое) надлежащее обеспечение гарантийных обязательств по настоящему Контракту в соответствии с условиями, которые указаны в настоящем разделе.

8.12. По настоящему Контракту должны быть обеспечены гарантийные обязательства Поставщиком по возмещению убытков Заказчика, причиненных неисполнением или ненадлежащим исполнением обязательств по настоящему Контракту, а также обязанность по выплате неустойки (штрафа, пени), иных долгов, возникших у Поставщика перед Заказчиком.

8.13. Сумма обеспечения гарантийных обязательств по контракту подлежит выплате Заказчику в качестве компенсации за убытки, оплаты неустойки, которые могут наступить вследствие неисполнения или ненадлежащего исполнения обязательств по контракту.

9. Порядок расчетов

9.1. Оплата по Контракту осуществляется за счет средств территориальных внебюджетных фондов, средств, полученных от иной приносящей доход деятельности.

9.2. Оплата по Контракту осуществляется в безналичном порядке путем перечисления денежных средств со счета Заказчика на счет Поставщика. Датой оплаты считается дата списания денежных средств со счета Заказчика.

Оплата по Контракту осуществляется после исполнения обязательств Поставщиком по поставке Товара.

9.3. Оплата по Контракту за поставленный Товар осуществляется Заказчиком после представления Поставщиком следующих документов или копий документов в день поставки товара:

а) счета;

б) счета-фактуры;

в) товарной накладной;

г) копий регистрационных удостоверений на Товар;

д) копии сертификата соответствия и (или) декларации о соответствии (если данный товар входит в единый перечень продукции, подлежащей обязательной сертификации и декларированию);

е) инструкции по использованию товара на русском языке.

9.4. На всех документах, перечисленных в подпунктах "а", "б", "в" пункта 9.3 Контракта обязательно должны быть указаны наименование Заказчика, Поставщика, номер и дата Контракта, серийные номера товара при их наличии, даты оформления и подписания документов.

9.5. Оплата по Контракту осуществляется по факту поставки, инсталляции, ввода в эксплуатацию всего заявленного товара в полном объеме и обучения персонала на рабочем месте, в течение 15 рабочих дней с даты приемки товара и даты подписания заказчиком документа о приемке (акта о приемке товара), предусмотренного частью 7 статьи 94 Федеральным законом от 05.04.2013 № 44-ФЗ «О контрактной системе в сфере закупок товаров, работ, услуг для обеспечения государственных и муниципальных нужд».

10. Обеспечение исполнения Контракта

10.1. Обеспечение исполнения контракта предоставляется Поставщиком в размере 15% от цены контракта. Если при проведении аукциона начальная (максимальная) цена Контракта, указанная в извещении об осуществлении закупки, снижена Поставщиком на двадцать пять и более процентов, Поставщик предоставляет обеспечение исполнения Контракта с учетом положений статьи 37 Федерального закона от 05.04.2013 № 44-ФЗ «О контрактной системе в сфере закупок товаров, работ, услуг для обеспечения государственных и муниципальных нужд».

10.2. Исполнение Контракта может обеспечиваться предоставлением банковской гарантии, выданной банком и соответствующей требованиям статьи 45 Федерального закона о контрактной системе, или внесением денежных средств на указанный Заказчиком счет, на котором в соответствии с законодательством Российской Федерации учитываются операции со средствами, поступающими Заказчику. Способ обеспечения исполнения Контракта определяется Поставщиком самостоятельно.

10.3. Банковская гарантия должна быть безотзывной и соответствовать требованиям, установленным статьей 45 Федерального закона от 05.04.2013 № 44-ФЗ «О контрактной системе в сфере закупок товаров, работ, услуг для обеспечения государственных и муниципальных нужд».

10.4. В банковскую гарантию должно быть включено условие о праве Заказчика на бесспорное списание денежных средств со счета гаранта, если гарантом в срок не более чем пять рабочих дней не исполнено требование Заказчика об уплате денежной суммы по банковской гарантии, направленное до окончания срока действия банковской гарантии.

10.5. Срок действия банковской гарантии должен превышать предусмотренный контрактом срок исполнения обязательств, которые должны быть обеспечены такой банковской гарантией, не менее чем на один месяц, в том числе в случае его изменения в соответствии со статьей 95 ФЗ-44.

10.6. Заказчик рассматривает поступившую банковскую гарантию в срок, не превышающий трех рабочих дней со дня ее поступления.

10.7. Денежные средства, переданные в качестве обеспечения исполнения контракта, в том числе часть этих денежных средств, в случае уменьшения размера обеспечения исполнения контракта, возвращаются Поставщику не позднее, чем через 15 (пятнадцать) дней после даты исполнения Поставщиком своих обязательств по Контракту, в том числе обязательств по уплате неустойки (штрафов, пени).

10.8. В ходе исполнения контракта Поставщик вправе изменить способ обеспечения исполнения контракта и (или) предоставить заказчику взамен ранее предоставленного обеспечения исполнения контракта новое обеспечение исполнения контракта, размер которого может быть уменьшен в порядке и случаях, которые предусмотрены частями 7.2 и 7.3 ст.96 44-ФЗ.

Поставщик освобождается от предоставления обеспечения исполнения контракта в случае, установленном в ч.8.1. ст.96 ФЗ-44.

10.9. В случае отзыва в соответствии с законодательством Российской Федерации у банка, предоставившего банковскую гарантию в качестве обеспечения исполнения контракта, лицензии на осуществление банковских операций Поставщик обязан предоставить новое обеспечение исполнения контракта не позднее одного месяца со дня надлежащего уведомления заказчиком поставщика о необходимости предоставить соответствующее обеспечение.

За каждый день просрочки исполнения поставщиком данного обязательства начисляется пеня.

10.10. По настоящему Контракту должны быть обеспечены обязательства Поставщиком по возмещению убытков Заказчика, причиненных неисполнением или ненадлежащим исполнением обязательств по настоящему Контракту, а также обязанность по выплате неустойки (штрафа, пени), иных долгов, возникших у Поставщика перед Заказчиком.

10.11. Сумма обеспечения исполнения обязательств по контракту подлежит выплате Заказчику в качестве компенсации за убытки, оплаты неустойки, которые могут наступить вследствие неисполнения или ненадлежащего исполнения обязательств по контракту.

10.12. Обеспечение исполнения контракта удерживается Заказчиком в полном объеме в случае одностороннего отказа Заказчика от исполнения контракта.

10.13. Антидемпинговые меры применяются в случаях, предусмотренных Федеральным законом от 05.04.2013 № 44-ФЗ «О контрактной системе в сфере закупок товаров, работ, услуг для обеспечения государственных и муниципальных нужд».

10.14. Реквизиты для перечисления обеспечения исполнения контракта:

ИНН 4346011211/ КПП 434501001

ОКПО 01928129/ОКТМО 33701000

КБК 80100000000000000000

Банковские реквизиты:

Получатель: Министерство финансов Кировской области
(КОГБУЗ «Кировская областная клиническая больница» л/с 05801000021)
расчетный счет: № 40302810100004000001
Наименование банка:
Отделение по Кировской области Волго-Вятского главного
управления Центрального банка Российской Федерации
(сокращенное наименование – Отделение Киров)
БИК 043304001

11. Ответственность Сторон

11.1. За неисполнение или ненадлежащее исполнение условий Контракта Стороны несут ответственность в соответствии с законодательством Российской Федерации.

В случае привлечения к исполнению Контракта соисполнителей, ответственность перед Заказчиком за неисполнение обязательств по Контракту несет Поставщик.

11.2. Размер штрафа устанавливается Контрактом в порядке, установленном Правилами определения размера штрафа, начисляемого в случае ненадлежащего исполнения заказчиком, неисполнения или ненадлежащего исполнения поставщиком (подрядчиком, исполнителем) обязательств, предусмотренных контрактом (за исключением просрочки исполнения обязательств заказчиком, поставщиком (подрядчиком, исполнителем), утвержденными постановлением Правительства Российской Федерации от 30 августа 2017 г. № 1042 (далее - Правила определения размера штрафа).

11.3. В случае просрочки исполнения Заказчиком обязательств, предусмотренных Контрактом, а также в иных случаях неисполнения или ненадлежащего исполнения Заказчиком обязательств, предусмотренных Контрактом, Поставщик вправе потребовать уплаты неустоек (штрафов, пеней).

11.4. Пеня начисляется за каждый день просрочки исполнения Заказчиком обязательства, предусмотренного Контрактом, начиная со дня, следующего после дня истечения установленного Контрактом срока исполнения обязательства. При этом размер пени устанавливается в размере одной трехсотой действующей на дату уплаты пеней ключевой ставки Центрального банка Российской Федерации от неуплаченной в срок суммы.

11.5. За каждый факт неисполнения Заказчиком обязательств, предусмотренных Контрактом, за исключением просрочки исполнения обязательств, предусмотренных Контрактом, Поставщик вправе взыскать с Заказчика штраф в размере 1 000, 00 рублей.

11.6. В случае нарушения Поставщиком срока представления документов, предусмотренного пунктом 9.3 Контракта, Заказчик не несет ответственность, установленную пунктами 11.3 - 11.5 Контракта.

11.7. Общая сумма начисленных штрафов за ненадлежащее исполнение Заказчиком обязательств, предусмотренных Контрактом, не может превышать цену Контракта.

11.8. В случае просрочки исполнения Поставщиком обязательств, предусмотренных Контрактом, а также в иных случаях неисполнения или ненадлежащего исполнения Поставщиком обязательств, предусмотренных Контрактом, Заказчик направляет Поставщику требование об уплате неустоек (штрафов, пеней).

11.9. Пеня начисляется за каждый день просрочки исполнения Поставщиком обязательства, предусмотренного Контрактом, в размере одной трехсотой действующей на дату уплаты пени ключевой ставки Центрального банка Российской Федерации от цены Контракта, уменьшенной на сумму, пропорциональную объему обязательств, предусмотренных Контрактом и фактически исполненных Поставщиком.

11.10. За каждый факт неисполнения или ненадлежащего исполнения Поставщиком обязательств, предусмотренных Контрактом, за исключением просрочки исполнения обязательств (в том числе гарантийного обязательства), предусмотренных Контрактом, Поставщик выплачивает Заказчику штраф в размере 1 % от цены контракта.

11.11. За каждый факт неисполнения или ненадлежащего исполнения Поставщиком обязательства, предусмотренного Контрактом, которое не имеет стоимостного выражения, Поставщик выплачивает Заказчику штраф в размере 1 000 рублей.

11.12. Общая сумма начисленных штрафов за неисполнение или ненадлежащее исполнение Поставщиком обязательств, предусмотренных Контрактом, не может превышать цену Контракта.

11.13.В течение 20 дней, с момента возникновения права требования оплаты пени, Заказчик направляет Поставщику претензионное письмо с требованием оплаты пени в течение 7 дней с даты получения претензионного письма, рассчитанной в соответствии с положениями законодательства и условиями Контракта.

11.14. При неоплате (отказе от уплаты) Поставщиком пени, начисленной в соответствии с условиями Контракта, по истечении срока, указанного в претензионном письме, Заказчик имеет право удержать сумму пени из суммы, подлежащей оплате Поставщику за поставленные товары, которые приняты заказчиком, или в течение 40 дней с момента возникновения права требования оплаты пени направить в суд исковое заявление с требованием оплаты пени, рассчитанной в соответствии с положениями законодательства и Контракта за весь период просрочки исполнения.

12. Срок действия Контракта, изменение и расторжение Контракта

12.1. Контракт вступает в силу с даты подписания и действует до «31» декабря 2021 года.

12.2. Все изменения Контракта должны быть совершены в письменном виде и оформлены дополнительными соглашениями к Контракту.

12.3. Контракт может быть расторгнут по соглашению Сторон, по решению суда, в случае одностороннего отказа стороны Контракта от исполнения Контракта в соответствии с гражданским законодательством.

12.4. Стороны вправе принять решение об одностороннем отказе от исполнения Контракта по основаниям, предусмотренным Гражданским кодексом Российской Федерации, для одностороннего отказа от исполнения отдельных видов обязательств в порядке и сроки, определенные статьей 95 Федерального закона о контрактной системе.

12.5. В случае если Заказчиком проведена экспертиза поставленного Товара с привлечением экспертов, экспертных организаций, решение об одностороннем отказе от исполнения Контракта может быть принято Заказчиком только при условии, что по результатам экспертизы поставленного Товара в заключении эксперта, экспертной организации будут подтверждены нарушения условий Контракта, послужившие основанием для одностороннего отказа Заказчика от исполнения Контракта.

12.6. Заказчик обязан принять решение об одностороннем отказе от исполнения Контракта, если в ходе исполнения Контракта установлено, что Поставщик не соответствует установленным документацией о закупке требованиям к участникам закупки или предоставил недостоверную информацию о своем соответствии таким требованиям, что позволило ему стать победителем определения Поставщика.

12.7. Существенные условия Контракта могут быть изменены только в случаях, предусмотренных Федеральным законом о контрактной системе.

13. Исключительные права

13.1. Поставщик гарантирует отсутствие нарушения исключительных прав третьих лиц, связанных с поставкой и использованием Товара в рамках Контракта.

13.2. Все убытки, понесенные Заказчиком при нарушении исключительных прав третьих лиц при использовании Товара, включая судебные расходы и материальный ущерб, возмещаются Поставщиком.

14. Обстоятельства непреодолимой силы

14.1. Стороны освобождаются от ответственности за полное или частичное неисполнение своих обязательств по Контракту, если их неисполнение явилось следствием обстоятельств непреодолимой силы.

14.2. Под обстоятельствами непреодолимой силы понимают такие обстоятельства, которые возникли после заключения Контракта в результате непредвиденных и непредотвратимых событий, неподвластных Сторонам, включая, но не ограничиваясь: пожар, наводнение, землетрясение, другие стихийные бедствия, запрещение властей, террористический акт при условии, что эти обстоятельства оказывают воздействие на выполнение обязательств по Контракту и подтверждены соответствующими уполномоченными органами.

14.3. Сторона, у которой возникли обстоятельства непреодолимой силы, обязана в течение 5 дней письменно информировать другую Сторону о случившемся и его причинах.

14.4. Если, по мнению Сторон, исполнение Контракта может быть продолжено в порядке, действовавшем до возникновения обстоятельств непреодолимой силы, то срок исполнения обязательств по Контракту продлевается соразмерно времени, которое необходимо для учета действия этих обстоятельств и их последствий.

15. Дополнительные условия и заключительные положения

15.1. Во всем, что не предусмотрено Контрактом, Стороны руководствуются законодательством Российской Федерации.

15.3. Все споры и разногласия в связи с исполнением Контракта, разрешаются путем переговоров. Если по результатам переговоров Стороны не приходят к согласию, дело передается на рассмотрение в Арбитражный суд Кировской области.

15.5. Приложения к Контракту являются его неотъемлемой частью.

16. Реквизиты и подписи Сторон

Заказчик:
КОГБУЗ «Кировская областная клиническая больница»
610027, г. Киров, ул. Воровского,42,
(8332) 37-63-54, kokb@mail.ru
Р/с 40601810200003000001
В Отделении по Кировской области
Волго-Вятского главного управления
Центрального банка Российской Федерации
ИНН 4346011211

Поставщик:
ООО «СПО сервис»
141009, г. Мытищи, Олимпийский пр-т, д.16, кор.2
+7(916)688-05-41, Spo2@inbox.ru
Р/сч 40702810340260003261
Кор/сч 30101810400000000225
ПАО СБЕРБАНК г.Москва
БИК 044525225
ИНН 5029120099 КПП 502901001
ОКПО 88842586 ОГРН 1085029010208

КПП 434501001
БИК 043304001

ОКАТО 46234501000
Дата постановки на налоговый учет: 13.10.2008г.

И.о. главного врача
_____ С.А. Бакин

Директор
_____Д.Л. Григорьев

Приложение № 1
к Контракту № 0340200003320003955000 1
от «__» _____ 20__ г.

СПЕЦИФИКАЦИЯ

N п/п	Наименование Товара	Наименование производителя, страны происхождения Товара	Ед. измерения	Количество, в ед.	Цена за ед., включая Услуги, руб. (включая НДС)	Общая стоимость, включая Услуги, руб. (включая НДС)
1	**2**	**3**	**4**	**5**	**6**	**7**
1.	Кабель пациента для ЭКГ, ОКПД 2 : 32.50.50.190	Китай, Юнимед	шт.	4	4 032,00	16 128,00
Итого:						**16 128,00**

Наименование товара, единицы измерения, количество	**Функциональные, технические, качественные, эксплуатационные характеристики товара и их значения**
Кабель пациента для ЭКГ, 4 шт. ОКПД 2 : 32.50.50.190	Кабель совместим с монитором пациента мультипараметрическим G3 (изготовитель General Meditech, INC; 2018 г.в.)
	Количество отведения: 5
	Разъем 6pin, кнопки

Подписи сторон

Заказчик
И.о. главного врача КОГБУЗ «КОКБ»

_____ С.А. Бакин

Поставщик
Директор ООО «СПО сервис»

_____ Д.Л. Григорьев

Контракт № 0340200003320004482000 1
на поставку товара
Рег.№ 2434601121120000599

г. Киров "18" мая 2020 г.

КОГБУЗ «Кировская областная клиническая больница», именуемое в дальнейшем "Заказчик", лице исполняющего обязанности главного врача Бакина Сергея Анатольевича, действующего на основании Устава, с одной стороны, и,

Общество с ограниченной ответственностью «СТАЛЬНАЯ КОМПАНИЯ», именуемое в дальнейшем "Поставщик", в лице директора Крыжановского Александра Борисовича, действующего на основании Устава, с другой стороны, вместе именуемые в дальнейшем "Стороны", заключили настоящий Контракт о нижеследующем:

1. Предмет Контракта

1.1. Поставщик обязуется поставить Заказчику **материалы для ремонта (Лист алюминиевый)** (далее – Товар) в соответствии со Спецификацией, являющейся Приложением №1 к настоящему Контракту, а Заказчик обязуется принять и оплатить поставленный Товар, в срок, установленный Контрактом.

1.2. Настоящий контракт заключен по результатам аукциона в электронной форме на основании протокола № 0340200003320004482-3 от "06" мая 2020 г. и финансируется за счет средств, полученных от иной приносящей доход деятельности.

1.3. Наименование, количество, и стоимость Товара определены Сторонами в спецификации, являющейся неотъемлемой частью Контракта (Приложение №1 к Контракту).

1.4. Транспортировка товара должна осуществляться в крытых транспортных средствах в соответствии с правилами перевозок грузов, действующими на данном виде транспорта.

Товар должен транспортироваться с соблюдением условий хранения и транспортирования, предусмотренных нормативно-технической документацией и инструкцией по применению.

1.5. ИКЗ 202434601121143450100104870012442000

2. Права и обязанности Сторон

2.1. Заказчик обязуется:

2.1.1. Совершить все необходимые действия, обеспечивающие принятие Товара по количеству, качеству, ассортименту и комплектности в соответствии с условиями Контракта.

2.1.2. В течение 10 (Десяти) календарных дней с момента обнаружения уведомить Поставщика о несоответствии Товара по качеству, комплектности, принадлежностям (в том числе наличию необходимых документов), условиям Контракта, которые невозможно было обнаружить в момент приемки.

2.2. Поставщик обязуется:

2.2.1. Передать Заказчику Товар в порядке и на условиях Контракта.

2.2.2. Передать Товар, являющейся собственностью Поставщика, полностью свободным от прав третьих лиц, не состоящее в споре и под арестом, не являющееся предметом залога и т.п.

2.2.3. При передаче товара предоставить Заказчику надлежащим образом оформленные и действующие на момент поставки документы: копии сертификата соответствия и /или декларации о соответствии (если данный товар входит в единый перечень продукции, подлежащей обязательной сертификации и декларированию), паспорт товара (применительно к Товарам, для которых действующим законодательством предусмотрено предоставление паспорта), подтверждающие качество товара, его соответствие требованиям законодательства РФ и страну происхождения товара, а также инструкцию по эксплуатации и техническую документацию на русском языке.

2.2.4. Обеспечить в гарантийный период техническое обслуживание и ремонт поставляемого оборудования силами собственных или уполномоченных (привлеченных) служб технического обслуживания.

2.3. Заказчик вправе:

2.3.1. Отказаться от оплаты Товара, не соответствующего требованиям, установленным законодательством для определения качества товаров или Контракта.

2.3.2. В случае существенного нарушения Поставщиком требований к качеству Товара (обнаружения неустранимых недостатков, недостатков, которые не могут быть устранены без несоразмерных расходов или затрат времени или выявляются неоднократно либо проявляются вновь после их устранения, и других подобных недостатков) по своему выбору:

- отказаться от исполнения Контракта и потребовать возврата уплаченной за Товар денежной суммы;

- потребовать замены Товара ненадлежащего качества Товаром, соответствующим условиям Контракта.

2.4. Поставщик вправе:

2.4.1. По своему выбору потребовать оплаты Товара либо отказаться от исполнения Контракта, если Заказчик в нарушение Контракта отказывается принять и (или) оплатить Товар.

3. Срок и порядок поставки Товара

3.1. Поставка Товара осуществляется Поставщиком путем доставки Заказчику по адресу, указанному в п. 3.2 Контракта.

3.2. Место поставки Товара: КОГБУЗ «Кировская областная клиническая больница», 610027, г. Киров, ул. Воровского, д. 42.

3.3. Риск случайной гибели или случайного повреждения Товара переходит к Заказчику с момента поставки товара. Факт передачи Товара оформляется путем подписания Сторонами товарных накладных.

3.4. Поставка товара осуществляется по заявкам Заказчика **в течение 10 календарных дней с момента направления заявки**.

Количество и объем заявок зависят от потребности Заказчика, возникшей в период действия Контракта.

Поставка товара без заявки Заказчика или поставка товара в объеме отличном от предусмотренного заявкой Заказчика не допускается.

Поставка по направленной заявке осуществляется в полном объеме, частичная поставка не допускается.

Датой поставки товара считается дата поступления и установки всего заявленного товара в полном объеме с предоставлением документов, указанных в п. 2.2.3., 3.5., 3.6. При невыполнении данного условия, товар считается не поставленным, принятию и оплате не подлежит.

Направление заявок осуществляется по факсу, электронной почте, указанных в разделе «Адреса и реквизиты сторон».

Количество и объем заявок зависят от финансирования Заказчика.

3.5. При передаче Товара Поставщик предоставляет следующие документы в двух экземплярах: счета, счета-фактуры и товарные накладные с обязательной ссылкой на номер Контракта, с указанием серийных номеров товара при их наличии, и иные необходимые документы. При поставке Товара без надлежащей документации Товар принятию и оплате не подлежит.

3.6. Приемка товара производится комиссией по приемке товара на складе Заказчика при условии поставки всего заявленного товара в полном объеме, предоставления надлежащим образом оформленных документов на товар: копии сертификата соответствия и /или декларации о соответствии (если данный товар входит в единый перечень продукции, подлежащей обязательной сертификации и декларированию), паспорт товара (применительно к Товарам, для которых действующим законодательством предусмотрено предоставление паспорта), подтверждающие качество товара, его соответствие требованиям законодательства РФ и страну происхождения товара, а также инструкцию по эксплуатации и техническую документацию на русском языке; счет-фактуры (счета), товарные накладные и другие документы в соответствии с действующим законодательством) в срок не позднее 20 рабочих дней после поставки товара на складе заказчика.

3.7. Приемка результатов поставленного товара оформляется документом о приемке (акт о приемке товара), который подписывается заказчиком (в случае создания приемочной комиссии подписывается всеми членами приемочной комиссии и утверждается заказчиком).

3.8. При обнаружении несоответствия качества, количества и ассортимента товара данный факт отражается в накладной или составляется акт о несоответствии товара, подписанный членами комиссии, о чем поставщик извещается уведомлением о вызове.

Акт о несоответствии товара, а также уведомление о вызове представителя направляются по электронной почте на адрес, указанный в разделе «Адреса и реквизиты сторон».

Дальнейшая приемка товара осуществляется только в присутствии уполномоченного представителя Поставщика. Представитель одногороднего Поставщика обязан явиться по вызову Заказчика не позднее, чем на следующий рабочий день после получения вызова, иногороднего – не позднее трех рабочих после получения вызова, не считая времени, необходимого для проезда.

3.9. Товар, не соответствующий требованиям, указанным в законодательстве для определения качества товаров и Контракте считается не поставленным.

3.10. Заказчик вправе привлечь к приемке товара экспертов, экспертные организации в случаях, предусмотренных Федеральным законом от 05.04.2013 № 44-ФЗ «О контрактной системе в сфере закупок товаров, работ, услуг для обеспечения государственных и муниципальных нужд».

3.11. Согласно пункту 1 статьи 514 Гражданского кодекса Российской Федерации, в случае несоответствия товара требованиям контракта, а также документам, указанным в п. 3.5., 2.2.3. Контракта, Заказчик отказывается от приемки товара и принимает его на ответственное хранение.

3.12. Поставщик обязан заменить товар не соответствующего качества или возвратить заказчику уплаченную за него стоимость в течение 5 (пяти) дней с момента предъявления претензии. Все расходы, связанные с возвратом некачественного товара, в том числе расходы в связи с проведением контроля качества товара несет Поставщик. Поставщик обязан возместить расходы, связанные с возвратом некачественного товара, в течение 5 (пяти) дней с момента предъявления претензии.

4. Гарантии

4.1. Качество поставляемого товара должно соответствовать требованиям государственных стандартов качества, предъявляемым к данному виду товаров. Товар должен быть новым (товар, который не был в употреблении, у которого не были восстановлены потребительские свойства). Весь поставляемый товар не должен иметь внешних повреждений и загрязнений, упаковка должна иметь

целостный вид. Товар, его качество, упаковка, маркировка должны соответствовать требованиям ГОСТ для соответствующего вида товара.

4.2. Гарантии качества товара должны быть предоставлены на весь объем поставляемого товара.

4.3. Срок предоставления гарантии качества (гарантийный срок) – **не менее 12 месяцев** с момента поставки товара**.**

4.4. Тара должна обеспечивать сохранность продукции при ее транспортировке и хранении, не допускать проникания влаги.

Гарантийные обязательства могут обеспечиваться предоставлением банковской гарантии, выданной банком и соответствующей требованиям статьи 45 Федерального закона от 5 апреля 2013 г. N 44-ФЗ "О контрактной системе в сфере закупок товаров, работ, услуг для обеспечения государственных и муниципальных нужд" (далее ФЗ-44), или внесением денежных средств на указанный заказчиком счет, на котором в соответствии с законодательством Российской Федерации учитываются операции со средствами, поступающими заказчику.

4.5. Способ обеспечения гарантийных обязательств, срок действия банковской гарантии определяются Поставщиком самостоятельно.

4.6. Размер обеспечения гарантийных обязательств составляет десять процентов начальной (максимальной) цены контракта.

4.7. Срок действия банковской гарантии должен превышать предусмотренный контрактом срок исполнения обязательств, которые должны быть обеспечены такой банковской гарантией, не менее чем на один месяц.

4.8. Возврат денежных средств, внесенных в качестве обеспечения гарантийных обязательств, Заказчик осуществляется на основании письменного заявления Поставщика в течение 30 дней с даты окончания срока действия гарантийных обязательств.

4.9. Оформление документа о приемке поставляемого товара осуществляется после предоставления обеспечения гарантийных обязательств поставщиком.

4.10. Поставщик (подрядчик, исполнитель) вправе изменить способ обеспечения гарантийных обязательств и (или) предоставить заказчику взамен ранее предоставленного обеспечения гарантийных обязательств новое обеспечение гарантийных обязательств.

4.11. В случае, если по каким-либо причинам обеспечение гарантийных обязательств по Контракту перестало быть действительным, закончило свое действие или иным образом перестало обеспечивать исполнение Поставщиком гарантийных обязательств по настоящему Контракту, Поставщик обязуется в течение 10 (десяти) дней предоставить Заказчику иное (новое) надлежащее обеспечение гарантийных обязательств по настоящему Контракту в соответствии с условиями, которые указаны в настоящем разделе.

4.12. По настоящему Контракту должны быть обеспечены гарантийные обязательства Поставщиком по возмещению убытков Заказчика, причиненных неисполнением или ненадлежащим исполнением обязательств по настоящему Контракту, а также обязанность по выплате неустойки (штрафа, пени), иных долгов, возникших у Поставщика перед Заказчиком.

4.13. Сумма обеспечения гарантийных обязательств по контракту подлежит выплате Заказчику в качестве компенсации за убытки, оплаты неустойки, которые могут наступить вследствие неисполнения или ненадлежащего исполнения обязательств по контракту.

5. Порядок расчетов

НМЦ= 55 630,80

5.1. Цена на поставляемый Товар составляет **41 000,00 (сорок одна тысяча рублей 00 копеек)**, в том числе НДС 20 %.

5.2. Цена Контракта включает в себя стоимость товара, стоимость упаковки, страхования, хранения, стоимость доставки до Заказчика (разгрузки на складе Заказчика), все установленные налоги, включая НДС (если поставщик является плательщиком НДС), таможенные пошлины и другие обязательные платежи, выплаченные или подлежащие выплате.

5.3. Сумма, подлежащая уплате заказчиком юридическому лицу или физическому лицу, в том числе зарегистрированному в качестве индивидуального предпринимателя, уменьшается на размер налогов, сборов и иных обязательных платежей в бюджеты бюджетной системы Российской Федерации, связанных с оплатой контракта, если в соответствии с законодательством Российской Федерации о налогах и сборах такие налоги, сборы и иные обязательные платежи подлежат уплате в бюджеты бюджетной системы Российской Федерации заказчиком.

5.4. Указанная цена Контракта является твердой и определяется на весь срок исполнения Контракта.

5.5. Товар оплачивается Заказчиком при условии поставки заявленной партии товара в полном объеме, в безналичной форме путем перечисления денежных средств на расчетный счет Поставщика в течение 30 календарных дней с даты приемки товара и даты подписания заказчиком документа о приемке (акта о приемке товара), предусмотренного частью 7 статьи 94 Федеральным законом от 05.04.2013 № 44-ФЗ «О контрактной системе в сфере закупок товаров, работ, услуг для обеспечения государственных и муниципальных нужд».

6. Ответственность Сторон

6.1. Стороны несут ответственность за неисполнение или ненадлежащее исполнение своих

обязательств по Контракту в соответствии с законодательством РФ, Постановлением Правительства РФ от 30.08.2017г. № 1042.

6.2. Ответственность Заказчика:

6.2.1. В случае просрочки исполнения Заказчиком обязательств, предусмотренных Контрактом, Поставщик вправе потребовать уплаты пеней. Пеня начисляется за каждый день просрочки исполнения заказчиком обязательства, предусмотренного контрактом, в размере одной трехсотой действующей на дату уплаты пени ключевой ставки Центрального банка Российской Федерации от цены контракта, уменьшенной на сумму, пропорциональную объему обязательств, предусмотренных контрактом и фактически исполненных заказчиком.

6.2.2. За ненадлежащие исполнение Заказчиком обязательств, предусмотренных Контрактом, за исключением просрочки исполнения Заказчиком обязательств, предусмотренных Контрактом, устанавливается штраф в размере 1 000,00 рублей.

6.2.3. Общая сумма начисленных штрафов за ненадлежащее исполнение заказчиком обязательств, предусмотренных контрактом, не может превышать цену контракта.

6.3. Ответственность Поставщика:

6.3.1. В случае неисполнения или ненадлежащего исполнения Поставщиком обязательств, Поставщик обязуется уплатить Заказчику пеню. Пеня начисляется за каждый день просрочки исполнения поставщиком (подрядчиком, исполнителем) обязательства, предусмотренного контрактом, в размере одной трехсотой действующей на дату уплаты пени ключевой ставки Центрального банка Российской Федерации от цены контракта, уменьшенной на сумму, пропорциональную объему обязательств, предусмотренных контрактом и фактически исполненных поставщиком (подрядчиком, исполнителем).

В течение 20 дней, с момента возникновения права требования оплаты пени, Заказчик направляет Поставщику претензионное письмо с требованием оплаты пени в течение 7 дней с даты получения претензионного письма, рассчитанной в соответствии с положениями законодательства и условиями Контракта.

6.3.2. При неоплате (отказе от уплаты) Поставщиком пени, начисленной в соответствии с условиями Контракта, по истечении срока, указанного в претензионном письме, Заказчик имеет право удержать сумму пени из суммы, подлежащей оплате Поставщику за поставленные товары, которые приняты заказчиком, или в течение 40 дней с момента возникновения права требования оплаты пени направить в суд исковое заявление с требованием оплаты пени, рассчитанной в соответствии с положениями законодательства и Контракта за весь период просрочки исполнения.

6.3.3. В случае неисполнения или ненадлежащего исполнения Поставщиком обязательств, предусмотренных Контрактом, за исключением просрочки исполнения Поставщиком обязательств (в том числе гарантийного), предусмотренных Контрактом, Поставщик обязуется выплатить Заказчику штраф в размере 10 % от цены Контракта.

6.3.4. За каждый факт неисполнения или ненадлежащего исполнения поставщиком (подрядчиком, исполнителем) обязательства, предусмотренного контрактом, которое не имеет стоимостного выражения, размер штрафа устанавливается в размере 1 000,00 рублей.

6.3.5. Общая сумма начисленных штрафов за неисполнение или ненадлежащее исполнение поставщиком (подрядчиком, исполнителем) обязательств, предусмотренных контрактом, не может превышать цену контракта.

6.4. Заказчик вправе вернуть обеспечение исполнения Контракта, уменьшенное на размер начисленных штрафов, пеней.

7. Основания и порядок изменения и расторжения Контракта

7.1. Контракт может быть изменен по соглашению Сторон при снижении цены Контракта без изменения предусмотренных Контрактом количества товара, качества товара и иных условий Контракта.

7.2. Заказчик по согласованию с Поставщиком вправе увеличить или уменьшить предусмотренные Контрактом количество товара не более, чем на десять процентов. При увеличении количества товара по соглашению сторон допускается изменение цены Контракта пропорционально дополнительному количеству товара исходя из установленной в Контракте цены единицы товара, но не более чем на десять процентов цены Контракта. При уменьшении предусмотренных Контрактом количества товара Стороны обязаны уменьшить цену Контрактом исходя из цены единицы товара.

7.3. При исполнении контракта (за исключением случае, которые предусмотрены нормативными правовыми актами, принятыми в соответствии с частью 6 статьи 14 Федерального закона от 05.04.2013г. № 44-ФЗ «О контрактной системе в сфере закупок товаров, работ, услуг для обеспечения государственных и муниципальных нужд») по согласованию заказчика с поставщиком (подрядчиком, исполнителем) допускается поставка товара, выполнение работы или оказание услуги, качество, технические и функциональные характеристики (потребительские свойства) которых являются улучшенными по сравнению с качеством и соответствующими техническими и функциональными характеристиками, указанными в контракте.

7.4. Контракт может быть расторгнут по соглашению Сторон, а также Стороны вправе в одностороннем порядке по письменному заявлению отказаться от его исполнения по основаниям, предусмотренным Контрактом и законодательством.

7.5. Заказчик вправе отказаться от исполнения Контракта в одностороннем внесудебном порядке в

случаях:

7.5.1. Поставки Товара ненадлежащего качества с недостатками, которые не могут быть устранены в приемлемый для Заказчика срок;

7.5.2. Нарушение Поставщиком сроков поставки товара, предусмотренных контрактом, более чем на 14 календарных дней;

7.5.3. В иных случаях, предусмотренных гражданским законодательствам.

7.6. Поставщик вправе отказаться от исполнения Контракта в одностороннем порядке в случаях:

7.6.1. Необоснованного уклонения Заказчика от принятия и (или) оплаты Товара.

8. Обеспечение исполнения Контракта

8.1. Обеспечение исполнения контракта предоставляется Поставщиком в размере 15 % от начальной (максимальной) цены контракта. Если при проведении аукциона начальная (максимальная) цена Контракта, указанная в извещении об осуществлении закупки, снижена Поставщиком на двадцать пять и более процентов, Поставщик предоставляет обеспечение исполнения Контракта с учетом положений статьи 37 Федерального закона от 05.04.2013 № 44-ФЗ «О контрактной системе в сфере закупок товаров, работ, услуг для обеспечения государственных и муниципальных нужд».

8.2. Исполнение Контракта может обеспечиваться предоставлением банковской гарантии, выданной банком и соответствующей требованиям статьи 45 Федерального закона о контрактной системе, или внесением денежных средств на указанный Заказчиком счет, на котором в соответствии с законодательством Российской Федерации учитываются операции со средствами, поступающими Заказчику. Способ обеспечения исполнения Контракта определяется Поставщиком самостоятельно.

8.3. Банковская гарантия должна быть безотзывной и соответствовать требованиям, установленным статьей 45 Федерального закона от 05.04.2013 № 44-ФЗ «О контрактной системе в сфере закупок товаров, работ, услуг для обеспечения государственных и муниципальных нужд».

8.4. В банковскую гарантию должно быть включено условие о праве Заказчика на бесспорное списание денежных средств со счета гаранта, если гарантом в срок не более чем пять рабочих дней не исполнено требование Заказчика об уплате денежной суммы по банковской гарантии, направленное до окончания срока действия банковской гарантии.

8.5. Срок действия банковской гарантии должен превышать предусмотренный контрактом срок исполнения обязательств, которые должны быть обеспечены такой банковской гарантией, не менее чем на один месяц, в том числе в случае его изменения в соответствии со статьей 95 ФЗ-44.

8.6. Заказчик рассматривает поступившую банковскую гарантию в срок, не превышающий трех рабочих дней со дня ее поступления.

8.7. Денежные средства, переданные в качестве обеспечения исполнения контракта, в том числе часть этих денежных средств, в случае уменьшения размера обеспечения исполнения контракта, возвращаются Поставщику не позднее, чем через 30 (тридцать) дней после даты исполнения Поставщиком своих обязательств по Контракту, в том числе обязательств по уплате неустойки (штрафов, пени).

8.8. В ходе исполнения контракта Поставщик вправе изменить способ обеспечения исполнения контракта и (или) предоставить заказчику взамен ранее предоставленного обеспечения исполнения контракта новое обеспечение исполнения контракта, размер которого может быть уменьшен в порядке и случаях, которые предусмотрены частями 7.2 и 7.3 ст.96 44-ФЗ.

8.9. В случае отзыва в соответствии с законодательством Российской Федерации у банка, предоставившего банковскую гарантию в качестве обеспечения исполнения контракта, лицензии на осуществление банковских операций Поставщик обязан предоставить новое обеспечение исполнения контракта не позднее одного месяца со дня надлежащего уведомления заказчиком поставщика о необходимости предоставить соответствующее обеспечение.

За каждый день просрочки исполнения поставщиком данного обязательства начисляется пеня.

8.10. По настоящему Контракту должны быть обеспечены обязательства Поставщиком по возмещению убытков Заказчика, причиненных неисполнением или ненадлежащим исполнением обязательств по настоящему Контракту, а также обязанность по выплате неустойки (штрафа, пени), иных долгов, возникших у Поставщика перед Заказчиком.

8.11. Сумма обеспечения исполнения обязательств по контракту подлежит выплате Заказчику в качестве компенсации за убытки, оплаты неустойки, которые могут наступить вследствие неисполнения или ненадлежащего исполнения обязательств по контракту.

8.12. Обеспечение исполнения контракта удерживается Заказчиком в полном объеме в случае одностороннего отказа Заказчика от исполнения контракта.

8.13. Антидемпинговые меры применяются в случаях, предусмотренных Федеральным законом от 05.04.2013 № 44-ФЗ «О контрактной системе в сфере закупок товаров, работ, услуг для обеспечения государственных и муниципальных нужд».

8.14. Реквизиты для перечисления обеспечения исполнения контракта:

ИНН 4346011211/ КПП 434501001

ОКПО 01928129/ОКТМО 33701000

КБК 80100000000000000000

Банковские реквизиты:

Получатель: Министерство финансов Кировской области

(КОГБУЗ «Кировская областная клиническая больница» л/с 05801000021)
расчетный счет: № 40302810100004000001
Наименование банка:
Отделение по Кировской области Волго-Вятского главного
управления Центрального банка Российской Федерации
(сокращенное наименование – Отделение Киров)
БИК 043304001

9. Порядок урегулирования споров

9.1. Претензионный порядок досудебного урегулирования споров, вытекающих из Контракта, является для Сторон обязательным.

9.2. Допускается направление Сторонами претензионных писем иными способами: по факсу и электронной почте, экспресс-почтой.

9.3. Срок рассмотрения претензионного письма и направления ответа на него составляет 10 (десять) рабочих дней, за исключением случая, предусмотренного п. 5.3.1. Контракта, со дня получения последнего адресатом.

9.4. В случае неурегулирования споров и разногласий в претензионном порядке они передаются на рассмотрение в Арбитражный суд Кировской области.

10. Обстоятельства непреодолимой силы

10.1. Стороны освобождаются от ответственности за частичное или полное неисполнение обязательств по Контракту, если оно явилось следствием действия обстоятельств непреодолимой силы, возникших помимо воли и желания сторон, и которые нельзя было предвидеть или предотвратить, включая объявленную или фактическую войну, гражданские волнения, эпидемии, блокаду, эмбарго, землетрясения, наводнения, пожары и другие обстоятельства непреодолимой силы.

11. Прочие условия

11.1. Любые изменения и дополнения по Контракту вступают в силу и становятся его неотъемлемыми частями, только если они совершены в письменной форме, подписаны уполномоченными представителями обеих Сторон и содержат ссылку на Контракт.

11.2. Стороны обязуются незамедлительно информировать друг друга о возникших затруднениях, которые могут привести к невыполнению отдельных условий Контракта, для согласования и принятия необходимых мер.

11.3. Стороны признают, что, если какое-либо из положений Контракта становится недействительным в течение срока его действия вследствие изменения законодательства, остальные положения Контракта обязательны для Сторон в течение срока действия Контракта.

11.4. Стороны обязаны извещать друг друга об изменениях своего адреса, номеров телефонов, иных реквизитов в срок не позднее 5 (пяти) дней с момента начала действий таких изменений.

11.5. Поставщик не вправе передавать свои права по Контракту третьим лицам.

11.6. Во всем остальном, что не предусмотрено Контрактом, Стороны руководствуются действующим законодательством РФ.

12. Срок действия Контракта

12.1. Контракт вступает в силу с даты его подписания и действует по «31» декабря 2021г.

13. Адреса и реквизиты Сторон

Заказчик	Поставщик
КОГБУЗ «Кировская областная клиническая больница»	**ООО «СТАЛЬНАЯ КОМПАНИЯ»**
610027, г. Киров, ул. Воровского,42,	614065, Пермский край, г. Пермь, ул. Верхнемуллинская, 132А
(8332) 37-63-54; kokb@mail.ru	Тел. (342) 237-87-83, 238-34-33
Р/с 40601810200003000001	E-mail: STEELCOMPANY@MAIL.RU
В Отделении по Кировской области Волго-Вятского главного управления Центрального банка Российской Федерации	Р/с № 40702810549770001444 ВОЛГО-ВЯТСКИЙ БАНК ПАО СБЕРБАНК Г. НИЖНИЙ НОВГОРОД
ИНН 4346011211	К/с 30101810900000000603
КПП 434501001	БИК 042202603
БИК 043304001	ИНН 5905055125 КПП 590501001
	ОГРН 1175958043524 ОКПО 63327972
	Дата постановки на налоговый учет: 27.10.17 г.
И.о. главного врача	Директор
_____ С.А. Бакин	_____А.Б. Крыжановский

Приложение№1
к Контракту № 03402000033200044820001
от _____

Спецификация

№ п/п	Наименование товара	Наименование страны происхождения товара	Описание требований (функциональные, технические, качественные, эксплуатационные характеристики товара, единицы измерения)	Минимальные и (или) максимальные, неизменяемые значения характеристики	Ед. изм.	Кол-во	Цена за ед., руб.	Сумма, руб.
1	Лист алюминиевый	Россия	Материал - алюминий		м2	31,4	1 265,40	39 733,56
			Вид рифления - квинтет					
			Ширина, мм	1200				
			Длина, мм	3000		1	1 266,44	1 266,44
			Толщина, мм	1,5				
Итого:								**41 000,00**

Подписи сторон:

Заказчик
И.о. главного врача КОГБУЗ «КОКБ»

_____ С.А. Бакин

Поставщик
Директор ООО «СТАЛЬНАЯ КОМПАНИЯ»

_____ А.Б. Крыжановский

Государственный контракт № 0340200003320004326000 1
на поставку лекарственного(-ых) препарата(-ов)
для медицинского применения (МНН: Нитроглицерин)
Рег.№ 2434601121120000546

г.Киров "08" мая 2020г.

КОГБУЗ «Кировская областная клиническая больница», именуемое в дальнейшем **«Заказчик»**, в лице исполняющего обязанности главного врача Бакина Сергея Анатольевича, действующего на основании Устава, с одной стороны и

Общество с ограниченной ответственностью «Торговый дом «АЛВИЛС», именуемое в дальнейшем **«Поставщик»**, в лице генерального директора Ионова Алексея Геннадьевича, действующего на основании Устава, с другой стороны, здесь и далее именуемые «Стороны», в порядке ст.83.2. Федерального закона от 5 апреля 2013 г. № 44-ФЗ «О контрактной системе в сфере закупок товаров, работ, услуг для обеспечения государственных и муниципальных нужд» (далее - Федеральный закон о контрактной системе), по результатам аукциона в электронной форме, объявленного Извещением от «10» апреля 2020 г. № 0340200003320004326, на основании протокола от «27» апреля 2020 г. № 0340200003320004326-1, заключили настоящий государственный контракт (далее - Контракт) о нижеследующем:

1. Предмет Контракта

1.1. В соответствии с Контрактом Поставщик обязуется в порядке и сроки, предусмотренные Контрактом, осуществить поставку **лекарственных препаратов (**(МНН: Нитроглицерин) (код ОКПД2 – 21.20.10.141) (далее - Товар) в соответствии со Спецификацией (приложение № 1 к Контракту), а Заказчик обязуется в порядке и сроки, предусмотренные Контрактом, принять и оплатить поставленный Товар.

1.2. Номенклатура Товара и его количество определяются Спецификацией (приложение № 1 к Контракту), технические показатели - Техническими характеристиками (приложение № 2 к Контракту).

1.3. Поставка Товара осуществляется с разгрузкой транспортного средства в следующем порядке:

Поставщик доставляет Товар Заказчику по адресу: 610027, г. Киров, ул. Воровского, д. 42 (далее - Место доставки).

1.4.ИКЗ: 202434601121143450100103950012120000

2. Цена Контракта

НМЦ= 147 000,00

2.1. Цена Контракта и валюта платежа устанавливаются в российских рублях.

2.2. Цена Контракта составляет **147 000,00 (сто сорок семь тысяч рублей 00 копеек)**, в том числе НДС 10%.

Сумма, подлежащая уплате заказчиком юридическому лицу или физическому лицу, в том числе зарегистрированному в качестве индивидуального предпринимателя, уменьшается на размер налогов, сборов и иных обязательных платежей в бюджеты бюджетной системы Российской Федерации, связанных с оплатой контракта, если в соответствии с законодательством Российской Федерации о налогах и сборах такие налоги, сборы и иные обязательные платежи подлежат уплате в бюджеты бюджетной системы Российской Федерации заказчиком.

2.3. Цена Контракта включает в себя стоимость товара, стоимость упаковки, страхования, хранения, стоимость доставки до Заказчика (разгрузки на складе Заказчика), все установленные налоги, включая НДС (если Поставщик является плательщиком НДС), таможенные пошлины и другие обязательные платежи, выплаченные или подлежащие выплате.

2.4. Цена Контракта является твердой и определяется на весь срок его исполнения, за исключением случаев, предусмотренных пунктами 2.5 и 2.6 Контракта.

2.5. Цена Контракта может быть изменена, если по предложению Заказчика увеличивается предусмотренное Контрактом количество Товара не более чем на десять процентов или уменьшается предусмотренное Контрактом количество Товара не более чем на десять процентов. При этом по соглашению Сторон допускается изменение, с учетом положений бюджетного законодательства Российской Федерации, цены Контракта пропорционально дополнительному количеству Товара, исходя из установленной в Контракте цены единицы Товара, но не более чем на десять процентов цены Контракта. При уменьшении предусмотренного Контрактом количества Товара Стороны Контракта обязаны уменьшить цену Контракта исходя из цены единицы Товара. Цена единицы дополнительно поставляемого Товара или цена единицы Товара при уменьшении предусмотренного Контрактом количества поставляемого Товара должна определяться как частное от деления первоначальной цены Контракта на предусмотренное в Контракте количество Товара.

2.6. По соглашению Сторон цена Контракта может быть снижена без изменения предусмотренного Контрактом количества Товара и иных условий Контракта.

3. Взаимодействие Сторон

3.1. Поставщик обязан:

3.1.1. поставить Товар, соответствующий требованиям законодательства Российской Федерации, в соответствии с условиями Контракта, в полном объеме, надлежащего качества и в установленные сроки;

3.1.2. представлять по требованию Заказчика информацию и документы, относящиеся к предмету Контракта;

3.1.3. незамедлительно информировать Заказчика обо всех обстоятельствах, препятствующих исполнению Контракта;

3.1.4. устранять своими силами и за свой счет допущенные недостатки при поставке Товара;

3.1.5. Передать Товар, являющейся собственностью Поставщика, полностью свободным от прав третьих лиц, не состоящее в споре и под арестом, не являющееся предметом залога и т.п.

3.2. Поставщик вправе:

3.2.1. требовать от Заказчика приемки поставленного Товара в Месте доставки;

3.2.2. требовать от Заказчика предоставления имеющейся у него информации, необходимой для исполнения обязательств по Контракту;

3.2.3. требовать от Заказчика своевременной оплаты поставленного Товара в порядке и на условиях, предусмотренных Контрактом.

3.3. Заказчик обязан:

3.3.1. предоставлять Поставщику всю имеющуюся у него информацию и документы, относящиеся к предмету Контракта и необходимые для исполнения Поставщиком обязательств по Контракту;

3.3.2. своевременно принять и оплатить поставленный Товар;

3.4. Заказчик вправе:

3.4.1. требовать от Поставщика надлежащего исполнения обязательств, предусмотренных Контрактом;

3.4.2. запрашивать у Поставщика информацию об исполнении им обязательств по Контракту;

3.4.3. проверять в любое время ход исполнения Поставщиком обязательств по Контракту, в том числе осуществлять контроль сроков поставки Товара в соответствии с условиями Контракта;

3.4.4. осуществлять выборочную проверку качества поставляемого Товара, в том числе после приемки Товара;

3.4.5. требовать от Поставщика устранения недостатков, допущенных при исполнении Контракта, за его счет;

3.4.6. отказаться от приемки Товара, не соответствующего условиям Контракта, и потребовать безвозмездного устранения недостатков;

3.4.7. привлекать экспертов, экспертные организации к проведению экспертизы поставленного Товара и для проверки соответствия исполнения Поставщиком обязательств по Контракту требованиям, установленным Контрактом.

4. Упаковка и маркировка. Условия транспортировки

4.1. Поставка товара осуществляется в упаковке, соответствующей требованиям стандартов, технических условий и обеспечивающей сохранность товара при его транспортировке и хранении.

4.2. Поставка товара осуществляется с соблюдением температурного режима на всем пути следования в соответствии с требованиями условий поставки, установленных производителем товара в нормативно-технической документации или инструкции по применению товара.

4.3 Транспортная тара и упаковка маркируются в соответствии с требованиями Федерального закона от 12.04.2010г. № 61-ФЗ «Об обращении лекарственных средств». Каждая упаковка должна содержать инструкцию на русском языке.

4.4. Поставщик должен обеспечить упаковку Товара, способную предотвратить его повреждение или порчу во время транспортировки к Месту доставки. Упаковка Товара должна полностью обеспечивать условия транспортировки Товара.

При определении габаритов упаковки Товара и его веса с упаковкой необходимо учитывать удаленность Мест доставки и отсутствие грузоподъемных средств в пунктах по пути следования Товара.

4.5. Вся упаковка должна иметь следующую маркировку:

Наименование Товара: _____

Государственный контракт N _____

Заказчик: (наименование) _____

Поставщик: (наименование (для юридического лица), фамилия, имя, отчество (при наличии) (для физического лица)) _____

Пункт назначения: _____

Грузоотправитель: _____

Ящик/контейнер N _____, всего ящиков/контейнеров _____

Размеры (высота, длина, ширина) _____

Вес брутто _____ кг

Вес нетто _____ кг.

4.6. Каждый ящик/контейнер должны сопровождать два экземпляра упаковочного листа с описанием Товара, указанием веса нетто, веса брутто, количества Товара, указанием номера и даты Контракта (далее - Упаковочный лист). Один Упаковочный лист с приложением документов, предусмотренных пунктом 5.3 Контракта, должен находиться внутри ящика/контейнера, другой - крепиться с внешней стороны ящика/контейнера в водонепроницаемом конверте.

4.7. Поставщик обязан обеспечить в соответствии с требованиями законодательства Российской Федерации надлежащие условия хранения и температурный режим, необходимые для соблюдения условий транспортировки Товара, определенные нормативной документацией на Товар и инструкцией по медицинскому применению Товара.

5. Поставка Товара

5.1. Поставка Товара осуществляется Поставщиком в Место доставки на условиях, предусмотренных пунктом 1.3 Контракта, в сроки, определенные Календарным планом (приложение № 3 к Контракту).

Для растворов, изготовленных аптечными организациями, поставка товара осуществляется ежедневно с 9 до 12 часов Поставщиком по заявкам Заказчика (в форме требования-накладной), передаваемым посредством факсимильной или иными способами электронной связи, **в течение 3 (трех) рабочих дней** с момента направления заявки.

Поставка товара промышленного изготовления осуществляется по заявкам Заказчика **в течение 10 (десяти) календарных дней с момента направления заявки.**

Количество и объем заявок зависят от потребности Заказчика, возникшей в период действия Контракта.

Поставка товара без заявки Заказчика или поставка товара в объеме отличном от предусмотренного заявкой Заказчика не допускается.

Поставка по направленной заявке осуществляется в полном объеме, частичная поставка не допускается.

Датой поставки товара считается дата поступления всего заявленного товара в полном объеме с предоставлением документов, указанных в п. 5.3, 6.3 Контракта. При невыполнении данного условия, товар считается не поставленным, принятию и оплате не подлежит

Направление заявок осуществляется по факсу, электронной почте, указанных в разделе «Адреса и реквизиты сторон».

Количество и объем заявок зависят от финансирования Заказчика.

5.2. Фактической датой поставки считается дата, указанная в товарной накладной и Акте приема-передачи Товара (приложение № 4 к Контракту).

5.3. При поставке Товара Поставщик обязан представить следующие документы:

а) копию регистрационного удостоверения лекарственного препарата, выданного уполномоченным органом;

б) протокол согласования цен поставки Товара, включенного в перечень жизненно необходимых и важнейших лекарственных препаратов, составленный по форме в соответствии с законодательством Российской Федерации (при поставке Товара, включенного в перечень жизненно необходимых и важнейших лекарственных препаратов);

в) товарную накладную, составленную по форме в соответствии с законодательством Российской Федерации;

г) счет, счет-фактуру;

д) Акт приема-передачи Товара (приложение № 4 к Контракту) в двух экземплярах один экземпляр для Заказчика и один экземпляр для Поставщика;

е) копии сертификата соответствия и (или) декларацию о соответствии (если данный товар входи в единый перечень продукции, подлежащей обязательной сертификации и декларированию);

ё) инструкции по использованию товара на русском языке.

5.4. Поставка Товара осуществляется в целых упаковках в соответствии с требованиями Федерального закона от 12.04.2010г. № 61-ФЗ «Об обращении лекарственных средств». При этом если количество Товара, поставляемого Заказчику во вторичной (потребительской) упаковке, превышает количество Товара, указанного в заявке, поставка Товара сверх количества, указанного заявке, осуществляется за счет Поставщика.

5.5. Риск случайной гибели или случайного повреждения Товара переходит к Заказчику с момента поставки товара. Факт передачи Товара оформляется путем подписания Сторонами товарных накладных и Акт приема-передачи Товара (приложение № 4 к Контракту).

6. Приемка Товара

6.1. Приемка поставленного Товара осуществляется в соответствии с требованиями законодательства Российской Федерации в ходе передачи Товара Заказчику в Месте доставки и включает в себя:

а) проверку по Упаковочным листам номенклатуры поставленного Товара на соответствие Спецификации (приложение № 1 к Контракту) и Техническим характеристикам (приложение № 2 к Контракту);

б) проверку полноты и правильности оформления комплекта документов, предусмотренных пунктом 5.3 Контракта;

в) контроль наличия/отсутствия внешних повреждений упаковки Товара;

г) проверку соблюдения температурного режима при хранении и транспортировке Товара (включается в случае необходимости).

6.2. Для проверки предоставленных Поставщиком результатов поставки, предусмотренных Контрактом, в части их соответствия условиям Контракта, Заказчиком проводится экспертиза Товара в порядке, предусмотренном статьей 94 Федерального закона о контрактной системе. Экспертиза может проводиться силами Заказчика или к ее проведению могут привлекаться эксперты, экспертные организации.

6.3. Приемка товара производится комиссией по приемке товара на складе Заказчика при условии поставки заявленной партии товара в полном объеме, предоставления надлежащим образом оформленных документов на товар: копии сертификата соответствия и /или декларации о соответствии (если данный товар входит в единый перечень продукции, подлежащей обязательной сертификации и декларированию), копии регистрационного удостоверения, подтверждающие качество товара, его соответствие требованиям законодательства РФ и страну происхождения товара, а также инструкции по использованию товара на русском языке; протокол согласования цен ЖНВЛ, счет-фактуры (счета), товарные накладные, акт приема-передачи и другие документы в соответствии с действующим законодательством) в срок не позднее 15 рабочих дней с даты поставки товара на склад заказчика.

6.4. Приемка результатов поставленного товара оформляется документом о приемке, который подписывается заказчиком (в случае создания приемочной комиссии подписывается всеми членами приемочной комиссии и утверждается заказчиком) (Приложение № 5 к Контракту).

6.5. При обнаружении несоответствия качества, количества и ассортимента товара данный факт отражается в акте о несоответствии товара, подписанный членами комиссии, о чем поставщик извещается уведомлением о вызове.

Акт о несоответствии товара, а также уведомление о вызове представителя направляются по электронной почте на адрес, указанный в разделе «Адреса и реквизиты сторон».

Дальнейшая приемка товара осуществляется только в присутствии уполномоченного представителя Поставщика. Представитель одногороднего Поставщика обязан явиться по вызову Заказчика не позднее чем на следующий рабочий день после получения вызова, иногороднего – не позднее трех рабочих после получения вызова, не считая времени, необходимого для проезда.

6.6. Товар, не соответствующий требованиям, указанным в законодательстве для определения качества товаров и Контракте считается не поставленным.

6.7. Согласно пункту 1 статьи 514 Гражданского кодекса Российской Федерации, в случае несоответствия товара требованиям контракта, а также документам, указанным в п. 5.3. Контракта, Заказчик отказывается от приемки товара и принимает его на ответственное хранение.

6.8. Поставщик обязан заменить товар не соответствующего качества или возвратить заказчику уплаченную за него стоимость в течение 5 (пяти) дней с момента предъявления претензии. Все расходы, связанные с возвратом некачественного товара, в том числе расходы в связи с проведением контроля качества товара несет Поставщик. Поставщик обязан возместить расходы, связанные с возвратом некачественного товара, в течение 5 (пяти) дней с момента предъявления претензии.

7. Выборочная проверка Товара

7.1. Заказчик имеет право осуществлять выборочную проверку поставляемого Товара, в том числе после приемки Товара.

7.2. Для проведения проверки Товара Заказчик направляет Поставщику запрос о предоставлении образцов каждой серии Товара для проведения анализа независимыми профильными экспертными организациями по контролю качества лекарственных средств. Забор образцов производится в 3-х кратном количестве упаковок Товара, необходимых для проведения одного анализа. Расходы, связанные с предоставлением образцов, несет Поставщик.

7.3. Выбор независимых профильных экспертных организаций по контролю качества лекарственных средств осуществляется Заказчиком.

7.4. Проверка Товара проводится за счет средств Заказчика.

7.5. Если по результатам проверки Товара определяется, что Товар не соответствует требованиям Контракта, несоответствующий условиям Контракта Товар забраковывается в объеме всей серии. При этом объем поставки и сумма Контракта остаются неизменными, а Поставщик обязан заменить забракованную серию Товара.

Расходы по проведению проверки Товара в случае, если по результатам проверки Товара определяется, что Товар не соответствует требованиям Контракта, несет Поставщик.

7.6. Заказчик имеет право потребовать замены всего поставленного Товара или проведения

проверки каждой поставляемой единицы Товара за счет Поставщика.

8. Гарантии

8.1. Поставщик гарантирует, что качество Товара соответствует требованиям государственных стандартов качества, предъявляемым к данному виду товаров, законодательства Российской Федерации, Технических характеристик (Приложение № 2 к Контракту), что подтверждается: регистрационным удостоверением лекарственного препарата, выданного уполномоченным органом, и документом, подтверждающим соответствие Товара..

8.2. Остаточный срок годности Товара на дату поставки Заказчику должен соответствовать значению, указанному в Технических характеристиках (Приложение № 2 к Контракту). Срок годности Товара подтверждается инструкцией по медицинскому применению Товара на русском языке, а также информацией, указанной на русском языке на первичной упаковке Товара (за исключением первичной упаковки лекарственных растительных препаратов) и на вторичной (потребительской) упаковке.

9. Порядок расчетов

9.1. Оплата по Контракту осуществляется за счет средств территориальных внебюджетных фондов; средств, полученных от иной приносящей доход деятельности и средств областного бюджета в виде субсидий на иные цели (софинансирование расходов, возникающих при оказании гражданам Российской Федерации высокотехнологичной медицинской помощи по программам «Сердечно-сосудистая хирургия», «Абдоминальная хирургия», не включенной в базовую программу обязательного медицинского страхования.

9.2. Товар оплачивается Заказчиком, при условии поставки заявленной партии товара в полном объеме, в безналичной форме путем перечисления денежных средств на расчетный счет Поставщика в течение 30 календарных дней с даты приемки товара и подписания заказчиком документа о приемке (акт приемки товара (Приложение № 5 к Контракту), предусмотренного частью 7 статьи 94 Федеральным законом от 05.04.2013 № 44-ФЗ «О контрактной системе в сфере закупок товаров, работ, услуг для обеспечения государственных и муниципальных нужд».

10. Обеспечение исполнения Контракта

10.1. Обеспечение исполнения контракта предоставляется Поставщиком в размере 15 % от начальной (максимальной) цены контракта. Если при проведении аукциона начальная (максимальная) цена Контракта, указанная в извещении об осуществлении закупки, снижена Поставщиком на двадцать пять и более процентов, Поставщик предоставляет обеспечение исполнения Контракта с учетом положений статьи 37 Федерального закона от 05.04.2013 № 44-ФЗ «О контрактной системе в сфере закупок товаров, работ, услуг для обеспечения государственных и муниципальных нужд».

10.2. Исполнение Контракта может обеспечиваться предоставлением банковской гарантии, выданной банком и соответствующей требованиям статьи 45 Федерального закона о контрактной системе, или внесением денежных средств на указанный Заказчиком счет, на котором в соответствии с законодательством Российской Федерации учитываются операции со средствами, поступающими Заказчику. Способ обеспечения исполнения Контракта определяется Поставщиком самостоятельно.

10.3. Банковская гарантия должна быть безотзывной и соответствовать требованиям, установленным статьей 45 Федерального закона от 05.04.2013 № 44-ФЗ «О контрактной системе в сфере закупок товаров, работ, услуг для обеспечения государственных и муниципальных нужд».

10.4. В банковскую гарантию должно быть включено условие о праве Заказчика на бесспорное списание денежных средств со счета гаранта, если гарантом в срок не более чем пять рабочих дней не исполнено требование Заказчика об уплате денежной суммы по банковской гарантии, направленное до окончания срока действия банковской гарантии.

10.5. Срок действия банковской гарантии должен превышать предусмотренный контрактом срок исполнения обязательств, которые должны быть обеспечены такой банковской гарантией, не менее чем на один месяц, в том числе в случае его изменения в соответствии со статьей 95 ФЗ-44.

10.6. Денежные средства, переданные в качестве обеспечения исполнения контракта, в том числе часть этих денежных средств, в случае уменьшения размера обеспечения исполнения контракта, возвращаются Поставщику не позднее, чем через 30 (тридцать) дней после даты исполнения Поставщиком своих обязательств по Контракту, в том числе обязательств по уплате неустойки (штрафов, пени).

10.7. В ходе исполнения контракта Поставщик вправе изменить способ обеспечения исполнения контракта и (или) предоставить заказчику взамен ранее предоставленного обеспечения исполнения контракта новое обеспечение исполнения контракта, размер которого может быть уменьшен в порядке и случаях, которые предусмотрены частями 7.2 и 7.3 ст.96 44-ФЗ.

10.8. В случае отзыва в соответствии с законодательством Российской Федерации у банка, предоставившего банковскую гарантию в качестве обеспечения исполнения контракта, лицензии на осуществление банковских операций Поставщик обязан предоставить новое обеспечение исполнения контракта не позднее одного месяца со дня надлежащего уведомления заказчиком поставщика о необходимости предоставить соответствующее обеспечение.

За каждый день просрочки исполнения поставщиком данного обязательства начисляется пеня.

10.9. По настоящему Контракту должны быть обеспечены обязательства Поставщиком по возмещению убытков Заказчика, причиненных неисполнением или ненадлежащим исполнением обязательств по настоящему Контракту, а также обязанность по выплате неустойки (штрафа, пени), иных долгов, возникших у Поставщика перед Заказчиком.

10.10. Сумма обеспечения исполнения обязательств по контракту подлежит выплате Заказчику в качестве компенсации за убытки, оплаты неустойки, которые могут наступить вследствие неисполнения или ненадлежащего исполнения обязательств по контракту.

10.11. Антидемпинговые меры применяются в случаях, предусмотренных Федеральным законом от 05.04.2013 № 44-ФЗ «О контрактной системе в сфере закупок товаров, работ, услуг для обеспечения государственных и муниципальных нужд».

10.13. Реквизиты для перечисления обеспечения исполнения контракта:
ИНН 4346011211/ КПП 434501001
ОКПО 01928129/ОКТМО 33701000
КБК 80100000000000000000
Банковские реквизиты:
Получатель: Министерство финансов Кировской области
(КОГБУЗ «Кировская областная клиническая больница» л/с 05801000021)
расчетный счет: № 40302810100004000001
Наименование банка:
Отделение по Кировской области Волго-Вятского главного
управления Центрального банка Российской Федерации
(сокращенное наименование – Отделение Киров)
БИК 043304001

11. Ответственность Сторон

11.1. За неисполнение или ненадлежащее исполнение условий Контракта Стороны несут ответственность в соответствии с законодательством Российской Федерации.

В случае привлечения к исполнению Контракта соисполнителей, ответственность перед Заказчиком за неисполнение обязательств по Контракту несет Поставщик.

11.2. Размер штрафа устанавливается Контрактом в порядке, установленном Правилами определения размера штрафа, начисляемого в случае ненадлежащего исполнения заказчиком, неисполнения или ненадлежащего исполнения поставщиком (подрядчиком, исполнителем) обязательств, предусмотренных контрактом (за исключением просрочки исполнения обязательств заказчиком, поставщиком (подрядчиком, исполнителем), утвержденными постановлением Правительства Российской Федерации от 30 августа 2017 г. № 1042 (далее - Правила определения размера штрафа).

11.3. В случае просрочки исполнения Заказчиком обязательств, предусмотренных Контрактом, а также в иных случаях неисполнения или ненадлежащего исполнения Заказчиком обязательств, предусмотренных Контрактом, Поставщик вправе потребовать уплаты неустоек (штрафов, пеней).

11.4. Пеня начисляется за каждый день просрочки исполнения Заказчиком обязательства, предусмотренного Контрактом, начиная со дня, следующего после дня истечения установленного Контрактом срока исполнения обязательства. При этом размер пени устанавливается в размере одной трехсотой действующей на дату уплаты пеней ключевой ставки Центрального банка Российской Федерации от не уплаченной в срок суммы.

11.5. За каждый факт неисполнения Заказчиком обязательств, предусмотренных Контрактом, за исключением просрочки исполнения обязательств, предусмотренных Контрактом, Поставщик вправе взыскать с Заказчика штраф в размере 1 000,00 рублей.

11.6 Общая сумма начисленных штрафов за ненадлежащее исполнение Заказчиком обязательств, предусмотренных контрактом, не может превышать цену Контракта.

11.7. В случае просрочки исполнения Поставщиком обязательств, предусмотренных Контрактом, а также в иных случаях неисполнения или ненадлежащего исполнения Поставщиком обязательств, предусмотренных Контрактом, Заказчик в течение 20 дней, с момента возникновения права требования оплаты пени, направляет Поставщику претензионное письмо с требованием оплаты пени в течение 7 дней с даты получения претензионного письма, рассчитанной в соответствии с положениями законодательства и условиями Контракта.

11.8. Пеня начисляется за каждый день просрочки исполнения Поставщиком обязательства, предусмотренного Контрактом, в размере одной трехсотой действующей на дату уплаты пени ключевой ставки Центрального банка Российской Федерации от цены Контракта, уменьшенной на сумму, пропорциональную объему обязательств, предусмотренных Контрактом и фактически исполненных Поставщиком.

11.9. За каждый факт неисполнения или ненадлежащего исполнения Поставщиком обязательств, предусмотренных Контрактом, за исключением просрочки исполнения обязательств (в том числе гарантийного обязательства), предусмотренных Контрактом, Поставщик выплачивает Заказчику штраф

в размере 10 % от цены Контракта

11.10. За каждый факт неисполнения или ненадлежащего исполнения Поставщиком обязательства, предусмотренного Контрактом, которое не имеет стоимостного выражения, Поставщик выплачивает Заказчику штраф в размере 1 000,00 рублей.

11.11. При неоплате (отказе от уплаты) Поставщиком пени, начисленной в соответствии с условиями Контракта, по истечении срока, указанного в претензионном письме, Заказчик имеет право удержать сумму пени из суммы, подлежащей оплате Поставщику за поставленные товары, которые приняты заказчиком, или в течение 40 дней с момента возникновения права требования оплаты пени направить в суд исковое заявление с требованием оплаты пени, рассчитанной в соответствии с положениями законодательства и Контракта за весь период просрочки исполнения.

11.11. Общая сумма начисленных штрафов за неисполнение или ненадлежащее исполнение Поставщиком обязательств, предусмотренных Контрактом, не может превышать цену Контракта.

11.12. Заказчик вправе вернуть обеспечение исполнения Контракта, уменьшенное на размер начисленных штрафов, пеней.

12. Срок действия Контракта, изменение и расторжение Контракта

12.1. Контракт вступает в силу с момента подписания и действует до «31» декабря 2021 г.

12.2. Все изменения Контракта должны быть совершены в письменном виде и оформлены дополнительными соглашениями к Контракту.

12.3. Контракт может быть расторгнут по соглашению Сторон, а также Стороны вправе в одностороннем порядке по письменному заявлению отказаться от его исполнения по основаниям, предусмотренным Контрактом и законодательством.

12.4. Заказчик вправе отказаться от исполнения Контракта в одностороннем внесудебном порядке в случаях:

12.4.1. Поставки Товара ненадлежащего качества с недостатками, которые не могут быть устранены в приемлемый для Заказчика срок;

12.4.2. В иных случаях, предусмотренных гражданским законодательством.

12.5. Поставщик вправе отказаться от исполнения Контракта в одностороннем порядке в случаях:

12.5.1. Необоснованного уклонения Заказчика от принятия и (или) оплаты Товара.

12.6. В случае если Заказчиком проведена экспертиза поставленного Товара с привлечением экспертов, экспертных организаций, решение об одностороннем отказе от исполнения Контракта может быть принято Заказчиком только при условии, что по результатам экспертизы поставленного Товара в заключении эксперта, экспертной организации будут подтверждены нарушения условий Контракта, послужившие основанием для одностороннего отказа Заказчика от исполнения Контракта.

12.7. Заказчик обязан принять решение об одностороннем отказе от исполнения Контракта, если в ходе исполнения Контракта установлено, что Поставщик не соответствует установленным документацией о закупке требованиям к участникам закупки или предоставил недостоверную информацию о своем соответствии таким требованиям, что позволило ему стать победителем определения Поставщика.

13. Исключительные права

13.1. Поставщик настоящим гарантирует в период срока годности Товара отсутствие нарушения исключительных прав третьих лиц на результаты интеллектуальной деятельности, связанных с поставкой и использованием Товара.

13.2. Все убытки, понесенные Заказчиком в случае нарушения исключительных прав третьих лиц на результаты интеллектуальной деятельности при поставке и использовании Товара, в том числе вследствие отмены государственной регистрации Товара и невозможности его использования, включая судебные расходы и возмещение материального ущерба, возмещаются Поставщиком в полном объеме.

14. Обстоятельства непреодолимой силы

14.1. Стороны освобождаются от ответственности за полное или частичное неисполнение своих обязательств по Контракту, если их неисполнение явилось следствием обстоятельств непреодолимой силы.

14.2. Сторона, у которой возникли обстоятельства непреодолимой силы, обязана в течение 10 дней письменно информировать другую Сторону о случившемся и его причинах с приложением документов, удостоверяющих факт наступления обстоятельств непреодолимой силы.

14.3. Если, по мнению Сторон, исполнение Контракта может быть продолжено в порядке, действовавшем до возникновения обстоятельств непреодолимой силы, то срок исполнения обязательств по Контракту продлевается соразмерно времени, которое необходимо для учета действия этих обстоятельств и их последствий.

15. Уведомления

15.1. Любое уведомление, которое одна Сторона направляет другой Стороне в соответствии с Контрактом, высылается в виде высылается в виде факсимильных, электронных сообщений, по почте и/или с курьером по адресу другой Стороны с подтверждением о получении.

16. Порядок урегулирования споров

16.1. Претензионный порядок досудебного урегулирования споров, вытекающих из Контракта, является для Сторон обязательным.

16.2. Допускается направление Сторонами претензионных писем иными способами: по факсу и электронной почте, экспресс-почтой.

16.3. Срок рассмотрения претензионного письма, за исключением случая, указанного п. 11.7. Контракта, и направления ответа на него составляет 10 (десять) рабочих дней со дня получения последнего адресатом.

16.4. В случае неурегулирования споров и разногласий в претензионном порядке они передаются на рассмотрение в Арбитражный суд Кировской области.

17. Заключительные положения

17.1. Во всем, что не предусмотрено Контрактом, Стороны руководствуются законодательством Российской Федерации.

17.2. Стороны обязуются незамедлительно информировать друг друга о возникших затруднениях, которые могут привести к невыполнению отдельных условий Контракта, для согласования и принятия необходимых мер.

17.3. Стороны обязаны извещать друг друга об изменениях своего адреса, номеров телефонов, иных реквизитов в срок не позднее 5 (пяти) дней с момента начала действий таких изменений.

17.4. Приложения к Контракту являются его неотъемлемой частью.

Приложения к Контракту:

Приложение № 1 - Спецификация;

Приложение № 2 - Технические характеристики;

Приложение № 3 - Календарный план;

Приложение № 4 Акт приема-передачи Товара;

Приложение № 5 - Акт приемки товара.

18. Реквизиты и подписи Сторон

Заказчик
КОГБУЗ «Кировская областная клиническая больница»
610027, г. Киров, ул. Воровского,42,
Тел.: (8332) 37-63-54
E-mail: kokb@mail.ru
Р/с 40601810200003000001
В Отделении по Кировской области
Волго-Вятского главного управления
Центрального банка Российской Федерации
ИНН 4346011211
КПП 434501001
БИК 043304001

И.о. главного врача

_____ С.А. Бакин

Поставщик
ООО "ТД "АЛВИЛС"
Юр. адрес: 123154, г. Москва, проспект Маршала Жукова, д.51, пом. XIX ком. 30
+7 495 150 38 86, td_alvils@mail.ru
Р/ счет: 40702810200000032932
К/ счет: 30101810200000000700
Банк: АО «Райффайзенбанк» г. Москва
БИК: 044525700
ИНН 7734392160 КПП 773401001
ОГРН 5167746178606 ОКАТО 45283582000
ОКПО 04955242 ОКТМО 45371000000
Дата постановки на налоговый учет: 07.10.2016 г.

Генеральный директор

_____ А. Г. Ионов

Приложение № 1
к Контракту от "__" _____ 20__ г.
№ 03402000033200043260001

СПЕЦИФИКАЦИЯ

N п/п	Наименование Товара в соответствии с единым справочником-каталогом лекарственных препаратов (далее - ЕСКЛП)		Торговое наименование, форма выпуска в соответствии с регистрационным удостоверением лекарственного препарата	Лекарственная форма в соответствии с ЕСКЛП	Дозировка в соответствии с ЕСКЛП	Единица измерения Товара в соответствии с ЕСКЛП	Цена за единицу измерения Товара, в том числе			Количество в единицах измерения Товара	Стоимость, в том числе		
	международное непатентованное или химическое или группировочное наименование	торговое наименование					без НДС	размер НДС (если облагается НДС)	итого		без НДС	размер НДС (если облагается НДС)	итого
1	2	3	4	5	6	7	8	9	10	11	12	13	14
1.	Нитроглицерин	Нитроглицерин	Нитроглицерин концентрат для приготовления раствора для инфузий, 1 мг/мл 10 мл № 10	концентрат для приготовления раствора для инфузий	1 мг/мл	упаковка	534,55	53,45	588,00	250	133 636,36	13 363,64	147 000,00
Итого:													**147 000,00**

Подписи сторон:

Заказчик
И.о. главного врача КОГБУЗ «КОКБ»

_____ С.А. Бакин

Поставщик
Генеральный директор ООО "ТД "АЛВИЛС"

_____ А. Г. Ионов

Приложение № 2
к Контракту от "__" _____ 20__ г.
№ 0340200003320004326000 1

ТЕХНИЧЕСКИЕ ХАРАКТЕРИСТИКИ

N	Параметр	Требуемое значение
1.	Международное непатентованное наименование	Нитроглицерин
2.	Торговое наименование	Нитроглицерин
3.	Наименование держателя или владельца регистрационного удостоверения лекарственного препарата, наименование производителя лекарственного препарата	Владелец: Общество с ограниченной ответственностью "Атолл" (ООО "Атолл") Производитель: Общество с ограниченной ответственностью "Озон" (ООО "Озон")
4.	Номер регистрационного удостоверения лекарственного препарата	ЛП-003182
5.	Код в соответствии с Общероссийским классификатором продукции по видам экономической деятельности	21.20.10.141
6.	Единица измерения Товара	упаковка
7.	Количество Товара в единицах измерения	250
В случае заключения Контракта по результатам конкурентных процедур закупок:		
8.	Информация о Товаре:	
8.1.	Товар, произведенный на территории государств - членов Евразийского экономического союза:	

Торговое наименование лекарственного препарата	Лекарственная форма, дозировка лекарственного препарата, количество лекарственных форм во вторичной (потребительской) упаковке	Наименование страны происхождения Товара (с указанием данных документа, подтверждающего страну происхождения товара - при наличии)	Единица измерения	Количество в единицах измерения
1. Нитроглицерин	концентрат для приготовления раствора для инфузий, 1 мг/мл 10 мл № 10	Россия	упаковка	250
Итого:				250

8.2.	Товар иностранного происхождения:			
Торговое наименование лекарственного	Лекарственная форма, дозировка лекарственного	Наименование страны происхождения Товара	Единица измерения	Количество в единицах измерения

препарата	препарата, количество лекарственных форм во вторичной (потребительской) упаковке			
-	-	-	-	-
Итого:				

Примечание:
в случае применения ограничений, предусмотренных постановлением Правительства Российской Федерации от 30.11.2015 N 1289 "Об ограничениях и условиях допуска происходящих из иностранных государств лекарственных препаратов, включенных в перечень жизненно необходимых и важнейших лекарственных препаратов, для целей осуществления закупок для обеспечения государственных и муниципальных нужд" <43>, при заключении и исполнении контракта не допускается замена лекарственного препарата конкретного производителя или страны его происхождения, указанных в заявке, содержащей предложение о поставке лекарственного препарата;
в случае применения условий допуска, предусмотренных подпунктом "г" пункта 8 приказа Министерства экономического развития Российской Федерации от 25 марта 2014 г. N 155 "Об условиях допуска товаров, происходящих из иностранных государств, для целей осуществления закупок товаров, работ, услуг для обеспечения государственных и муниципальных нужд" <44>, не допускается замена страны происхождения данных товаров, указанных в заявке, за исключением случая, когда в результате такой замены страной происхождения товаров будет являться государство - член Евразийского экономического союза.

9.	Остаточный срок годности	На момент передачи Поставщиком товара остаточный срок годности товара должен составлять **не менее 9 месяцев** от установленного (указанного на упаковке).

Подписи сторон:

Заказчик
И.о. главного врача КОГБУЗ «КОКБ»

_____ С.А. Бакин

Поставщик
Генеральный директор ООО "ТД "АЛВИЛС"

_____ А. Г. Ионов

Приложение № 3
к Контракту от "__" _____ 20__ г.
№ 03402000033200043260001

КАЛЕНДАРНЫЙ ПЛАН

Поставка товара промышленного изготовления осуществляется по заявкам Заказчика **в течение 10 (десяти) календарных дней с момента направления заявки**.

Для растворов, изготовленных аптечными организациями, поставка товара осуществляется ежедневно с 9 до 12 часов Поставщиком по заявкам Заказчика (в форме требования-накладной), передаваемым посредством факсимильной или иными способами электронной связи, **в течение 3 (трех) рабочих дней** с момента направления заявки.

.

Подписи сторон:

Заказчик	Поставщик
И.о. главного врача КОГБУЗ «КОКБ»	Генеральный директор ООО "ТД "АЛВИЛС"
_____ С.А. Бакин	_____ А. Г. Ионов

Приложение № 4
к Контракту от "__" _____ 20__ г.
№ 0340200003320004326000 1

АКТ ПРИЕМА-ПЕРЕДАЧИ ТОВАРА
ПО ГОСУДАРСТВЕННОМУ КОНТРАКТУ
от "__" _____ 20__ № ____

"Поставщик" _____ (полностью наименование (для юридического лица), фамилия, имя, отчество (при наличии) (для физического лица) в лице_____, действующего на основании _____, с одной стороны, и "Заказчик" _____ (полностью наименование Заказчика/наименование (для юридического лица), фамилия, имя, отчество (при наличии) (для физического лица)) в лице _____, действующего на основании _____ (устав, положение, доверенность), с другой стороны, составили настоящий Акт о следующем:

Поставщик поставил, а Заказчик принял следующий Товар в соответствии со Спецификацией (приложение № 1 к Контракту) в установленные сроки:
1. Наименование Товара:
2. Единица измерения:
3. Количество в единицах измерения:
4. Стоимость _____ (сумма прописью) руб. ____ коп.
В том числе
- НДС __% _____ (сумма прописью) руб. __ коп. (если облагается НДС)
- оптовая надбавка _____ (сумма прописью) руб. __ коп. (если применяется)
5. Серия Товара _____
6. Срок годности Товара: _____

Представленные документы подтверждают соответствие Товара установленным законодательством Российской Федерации требованиям и остаточному сроку годности.

К настоящему Акту прилагаются следующие документы, подтверждающие поставку Товара:
1. Товарная накладная от "__" _____ 20__ г. № _____
2. Счет-фактура от "__" _____ 20__ г. N _____
3. Копия регистрационного удостоверения лекарственного препарата от "__" _____ 20__ г. № _____
4. Протокол согласования цен поставки Товара, включенного в перечень жизненно необходимых и важнейших лекарственных препаратов, составленный по форме в соответствии с законодательством Российской Федерации (при поставке Товара, включенного в перечень жизненно необходимых и важнейших лекарственных препаратов).
5. Копии сертификата соответствия и (или) декларацию о соответствии (если данный товар входи в единый перечень продукции, подлежащей обязательной сертификации и декларированию) № _____ от _____
6. Инструкция(ии) по медицинскому применению Товара на русском языке.

Подписи сторон:

Заказчик	Поставщик
И.о. главного врача КОГБУЗ «КОКБ»	Генеральный директор ООО "ТД "АЛВИЛС"
_____ С.А. Бакин	_____ А. Г. Ионов

Приложение № 5
к Контракту от "__" _____ 20__ г.
№ 03402000033200043260001

Утверждаю:
И.о. главного врача КОГБУЗ «Кировская областная клиническая больница»
_____С.А. Бакин
«_____» _____20___г.

Акт
приемки товаров по контрактам, заключаемых КОГБУЗ «Кировская областная клиническая больница» от «____»_____20___г.

Место приёмки товара: _____
Подразделение: _____
Дата начала приемки товара: _____
Дата окончания приемки товара: _____
Упаковка (повреждена, вскрыта, не вскрыта): _____
Упаковка производителя _____
Товарная накладная: _____
Производитель: _____
Поставщик: _____
Контракт на поставку товара: _____
Сертификат соответствия Госстандарта России: _____

N п/п	**Наименование товара**	**Ед. изм.**	**Кол-во**	**Цена за ед., руб.**	**Сумма, руб.**
1					

Согласно условиям Контракта Заказчик провел экспертизу поставленного товара. По результатам экспертизы установлено следующее:

Члены комиссии предупреждены об ответственности за подписание акта, содержащего данные, не соответствующие действительности.

Члены комиссии
1 _____
2 _____
3 _____
4 _____
5 _____

Подписи сторон:

Заказчик
И.о. главного врача КОГБУЗ «КОКБ»

_____ С.А. Бакин

Поставщик
Генеральный директор ООО "ТД "АЛВИЛС"

_____ А. Г. Ионов

Государственный контракт № 0340200003320003937000 1
на поставку лекарственного(-ых) препарата(-ов)
для медицинского применения (МНН: Аллергены пищевые; Аллергены деревьев пыльцевые; Аллергены трав пыльцевые)
Рег.№ 2434601121120000504

г.Киров "06" мая 2020г.

КОГБУЗ «Кировская областная клиническая больница», именуемое в дальнейшем **«Заказчик»**, в лице исполняющего обязанности главного врача Бакина Сергея Анатольевича, действующего на основании Устава, с одной стороны и

Акционерное общество Компания «Торговый дом Аллерген», именуемое в дальнейшем "Поставщик", в лице ведущего специалиста отдела закупок и тендеров Юркасова Дениса Юрьевича, действующего на основании доверенности № 030 от «01» февраля 2019 г., с другой стороны, здесь и далее именуемые «Стороны», в порядке ст.83.2. Федерального закона от 5 апреля 2013 г. № 44-ФЗ «О контрактной системе в сфере закупок товаров, работ, услуг для обеспечения государственных и муниципальных нужд» (далее - Федеральный закон о контрактной системе), по результатам аукциона в электронной форме, объявленного Извещением от "06" апреля 2020 г. № 0340200003320003937, на основании протокола от «20» апреля 2020 г. № 0340200003320003937-1, заключили настоящий государственный контракт (далее - Контракт) о нижеследующем:

1. Предмет Контракта

1.1. В соответствии с Контрактом Поставщик обязуется в порядке и сроки, предусмотренные Контрактом, осуществить поставку лекарственного препарата для медицинского применения (МНН: Аллергены пищевые; Аллергены деревьев пыльцевые; Аллергены трав пыльцевые) (код ОКПД2 - 21.20.23.191) (далее - Товар) в соответствии со Спецификацией (приложение № 1 к Контракту), а Заказчик обязуется в порядке и сроки, предусмотренные Контрактом, принять и оплатить поставленный Товар.

1.2. Номенклатура Товара и его количество определяются Спецификацией (приложение № 1 к Контракту), технические показатели - Техническими характеристиками (приложение № 2 к Контракту).

1.3. Поставка Товара осуществляется с разгрузкой транспортного средства в следующем порядке:

Поставщик доставляет Товар Заказчику по адресу: 610027, г. Киров, ул. Воровского, д. 42 (далее - Место доставки).

1.4.ИКЗ: 202434601121143450100103310012120000

2. Цена Контракта

НМЦ= 253 220,16

2.1. Цена Контракта и валюта платежа устанавливаются в российских рублях.

2.2. Цена Контракта составляет **253 220,16 (двести пятьдесят три тысячи двести двадцать рублей 16 копеек)**, в том числе НДС 10%.

Сумма, подлежащая уплате заказчиком юридическому лицу или физическому лицу, в том числе зарегистрированному в качестве индивидуального предпринимателя, уменьшается на размер налогов, сборов и иных обязательных платежей в бюджеты бюджетной системы Российской Федерации, связанных с оплатой контракта, если в соответствии с законодательством Российской Федерации о налогах и сборах такие налоги, сборы и иные обязательные платежи подлежат уплате в бюджеты бюджетной системы Российской Федерации заказчиком.

2.3. Цена Контракта включает в себя стоимость товара, стоимость упаковки, страхования, хранения, стоимость доставки до Заказчика (разгрузки на складе Заказчика), все установленные налоги, включая НДС (если Поставщик является плательщиком НДС), таможенные пошлины и другие обязательные платежи, выплаченные или подлежащие выплате.

2.4. Цена Контракта является твердой и определяется на весь срок его исполнения, за исключением случаев, предусмотренных пунктами 2.5 и 2.6 Контракта.

2.5. Цена Контракта может быть изменена, если по предложению Заказчика увеличивается предусмотренное Контрактом количество Товара не более чем на десять процентов или уменьшается предусмотренное Контрактом количество Товара не более чем на десять процентов. При этом по соглашению Сторон допускается изменение, с учетом положений бюджетного законодательства Российской Федерации, цены Контракта пропорционально дополнительному количеству Товара, исходя из установленной в Контракте цены единицы Товара, но не более чем на десять процентов цены Контракта. При уменьшении предусмотренного Контрактом количества Товара Стороны Контракта обязаны уменьшить цену Контракта исходя из цены единицы Товара. Цена единицы дополнительно поставляемого Товара или цена единицы Товара при уменьшении предусмотренного Контрактом количества поставляемого Товара должна определяться как частное от деления первоначальной цены Контракта на предусмотренное в Контракте количество Товара.

2.6. По соглашению Сторон цена Контракта может быть снижена без изменения

предусмотренного Контрактом количества Товара и иных условий Контракта.

3. Взаимодействие Сторон

3.1. Поставщик обязан:

3.1.1. поставить Товар, соответствующий требованиям законодательства Российской Федерации, в соответствии с условиями Контракта, в полном объеме, надлежащего качества и в установленные сроки;

3.1.2. представлять по требованию Заказчика информацию и документы, относящиеся к предмету Контракта;

3.1.3. незамедлительно информировать Заказчика обо всех обстоятельствах, препятствующих исполнению Контракта;

3.1.4. устранять своими силами и за свой счет допущенные недостатки при поставке Товара;

3.1.5. Передать Товар, являющейся собственностью Поставщика, полностью свободным от прав третьих лиц, не состоящее в споре и под арестом, не являющееся предметом залога и т.п.

3.2. Поставщик вправе:

3.2.1. требовать от Заказчика приемки поставленного Товара в Месте доставки;

3.2.2. требовать от Заказчика предоставления имеющейся у него информации, необходимой для исполнения обязательств по Контракту;

3.2.3. требовать от Заказчика своевременной оплаты поставленного Товара в порядке и на условиях, предусмотренных Контрактом.

3.3. Заказчик обязан:

3.3.1. предоставлять Поставщику всю имеющуюся у него информацию и документы, относящиеся к предмету Контракта и необходимые для исполнения Поставщиком обязательств по Контракту;

3.3.2. своевременно принять и оплатить поставленный Товар;

3.4. Заказчик вправе:

3.4.1. требовать от Поставщика надлежащего исполнения обязательств, предусмотренных Контрактом;

3.4.2. запрашивать у Поставщика информацию об исполнении им обязательств по Контракту;

3.4.3. проверять в любое время ход исполнения Поставщиком обязательств по Контракту, в том числе осуществлять контроль сроков поставки Товара в соответствии с условиями Контракта;

3.4.4. осуществлять выборочную проверку качества поставляемого Товара, в том числе после приемки Товара;

3.4.5. требовать от Поставщика устранения недостатков, допущенных при исполнении Контракта, за его счет;

3.4.6. отказаться от приемки Товара, не соответствующего условиям Контракта, и потребовать безвозмездного устранения недостатков;

3.4.7. привлекать экспертов, экспертные организации к проведению экспертизы поставленного Товара и для проверки соответствия исполнения Поставщиком обязательств по Контракту требованиям, установленным Контрактом.

4. Упаковка и маркировка. Условия транспортировки

4.1. Поставка товара осуществляется в упаковке, соответствующей требованиям стандартов, технических условий и обеспечивающей сохранность товара при его транспортировке и хранении.

4.2. Поставка товара осуществляется с соблюдением температурного режима на всем пути следования в соответствии с требованиями условий поставки, установленных производителем товара в нормативно-технической документации или инструкции по применению товара.

4.3 Транспортная тара и упаковка маркируются в соответствии с требованиями Федерального закона от 12.04.2010г. № 61-ФЗ «Об обращении лекарственных средств». Каждая упаковка должна содержать инструкцию на русском языке.

4.4. Поставщик должен обеспечить упаковку Товара, способную предотвратить его повреждение или порчу во время транспортировки к Месту доставки. Упаковка Товара должна полностью обеспечивать условия транспортировки Товара.

При определении габаритов упаковки Товара и его веса с упаковкой необходимо учитывать удаленность Мест доставки и отсутствие грузоподъемных средств в пунктах по пути следования Товара.

4.5. Вся упаковка должна иметь следующую маркировку:

Наименование Товара: _____

Государственный контракт N _____

Заказчик: (наименование) _____

Поставщик: (наименование (для юридического лица), фамилия, имя, отчество (при наличии) (для физического лица)) _____

Пункт назначения: _____

Грузоотправитель: _____

Ящик/контейнер N _____, всего ящиков/контейнеров _____
Размеры (высота, длина, ширина) _____
Вес брутто _____ кг
Вес нетто _____ кг.

4.6. Каждый ящик/контейнер должны сопровождать два экземпляра упаковочного листа с описанием Товара, указанием веса нетто, веса брутто, количества Товара, указанием номера и даты Контракта (далее - Упаковочный лист). Один Упаковочный лист с приложением документов, предусмотренных пунктом 5.3 Контракта, должен находиться внутри ящика/контейнера, другой - крепиться с внешней стороны ящика/контейнера в водонепроницаемом конверте.

4.7. Поставщик обязан обеспечить в соответствии с требованиями законодательства Российской Федерации надлежащие условия хранения и температурный режим, необходимые для соблюдения условий транспортировки Товара, определенные нормативной документацией на Товар и инструкцией по медицинскому применению Товара.

5. Поставка Товара

5.1. Поставка Товара осуществляется Поставщиком в Место доставки на условиях, предусмотренных пунктом 1.3 Контракта, в сроки, определенные Календарным планом (приложение № 3 к Контракту).

Для растворов, изготовленных аптечными организациями, поставка товара осуществляется ежедневно с 9 до 12 часов Поставщиком по заявкам Заказчика (в форме требования-накладной), передаваемым посредством факсимильной или иными способами электронной связи, **в течение 3 (трех) рабочих дней** с момента направления заявки.

Поставка товара промышленного изготовления осуществляется по заявкам Заказчика **в течение 10 (десяти) календарных дней с момента направления заявки.** Количество и объем заявок зависят от потребности Заказчика, возникшей в период действия Контракта.

Поставка товара без заявки Заказчика или поставка товара в объеме отличном от предусмотренного заявкой Заказчика не допускается.

Поставка по направленной заявке осуществляется в полном объеме, частичная поставка не допускается.

Датой поставки товара считается дата поступления всего заявленного товара в полном объеме с предоставлением документов, указанных в п. 5.3, 6.3 Контракта. При невыполнении данного условия, товар считается не поставленным, принятию и оплате не подлежит

Направление заявок осуществляется по факсу, электронной почте, указанных в разделе «Адреса и реквизиты сторон».

Количество и объем заявок зависят от финансирования Заказчика.

5.2. Фактической датой поставки считается дата, указанная в товарной накладной и Акте приема-передачи Товара (приложение № 4 к Контракту).

5.3. При поставке Товара Поставщик обязан представить следующие документы:

а) копию регистрационного удостоверения лекарственного препарата, выданного уполномоченным органом;

б) товарную накладную, составленную по форме в соответствии с законодательством Российской Федерации;

в) счет, счет-фактуру;

г) Акт приема-передачи Товара (приложение № 4 к Контракту) в двух экземплярах один экземпляр для Заказчика и один экземпляр для Поставщика;

д) копии сертификата соответствия и (или) декларацию о соответствии (если данный товар входи в единый перечень продукции, подлежащей обязательной сертификации и декларированию);

е) инструкции по использованию товара на русском языке.

На всех документах, перечисленных в пп. б), в), г) настоящего пункта, должны быть указаны наименование Заказчика, Поставщика, номер и дата Контракта, даты оформления и подписания документов.

5.4. Поставка Товара осуществляется в целых упаковках в соответствии с требованиями Федерального закона от 12.04.2010г. № 61-ФЗ «Об обращении лекарственных средств». При этом если количество Товара, поставляемого Заказчику во вторичной (потребительской) упаковке, превышает количество Товара, указанного в заявке, поставка Товара сверх количества, указанного заявке, осуществляется за счет Поставщика.

5.5. Риск случайной гибели или случайного повреждения Товара переходит к Заказчику с момента поставки товара. Факт передачи Товара оформляется путем подписания Сторонами товарных накладных и Акт приема-передачи Товара (приложение № 4 к Контракту).

6. Приемка Товара

6.1. Приемка поставленного Товара осуществляется в соответствии с требованиями законодательства Российской Федерации в ходе передачи Товара Заказчику в Месте доставки и включает в себя:

а) проверку по Упаковочным листам номенклатуры поставленного Товара на соответствие Спецификации (приложение № 1 к Контракту) и Техническим характеристикам (приложение № 2 к Контракту);

б) проверку полноты и правильности оформления комплекта документов, предусмотренных пунктом 5.3 Контракта;

в) контроль наличия/отсутствия внешних повреждений упаковки Товара;

г) проверку соблюдения температурного режима при хранении и транспортировке Товара (включается в случае необходимости).

6.2. Для проверки предоставленных Поставщиком результатов поставки, предусмотренных Контрактом, в части их соответствия условиям Контракта, Заказчиком проводится экспертиза Товара в порядке, предусмотренном ее 15 рабочих дней с даты поставки товара на склад заказчика.

6.4. Приемка результатов поставленного товара оформляется документом о приемке, который подписывается заказчиком (в случае создания приемочной комиссии подписывается всеми членами приемочной комиссии и утверждается заказчиком) (Приложение № 5 к Контракту).

6.5. При обнаружении несоответствия качества, количества и ассортимента товара данный факт отражается в акте о несоответствии товара, подписанный членами комиссии, о чем поставщик извещается уведомлением о вызове.

Акт о несоответствии товара, а также уведомление о вызове представителя направляются по электронной почте на адрес, указанный в разделе «Адреса и реквизиты сторон».

Дальнейшая приемка товара осуществляется только в присутствии уполномоченного представителя Поставщика. Представитель одногороднего Поставщика обязан явиться по вызову Заказчика не позднее чем на следующий рабочий день после получения вызова, иногороднего – не позднее трех рабочих после получения вызова, не считая времени, необходимого для проезда.

6.6. Товар, не соответствующий требованиям, указанным в законодательстве для определения качества товаров и Контракте считается не поставленным.

6.7. Согласно пункту 1 статьи 514 Гражданского кодекса Российской Федерации, в случае несоответствия товара требованиям контракта, а также документам, указанным в п. 5.3. Контракта, Заказчик отказывается от приемки товара и принимает его на ответственное хранение.

6.8. Поставщик обязан заменить товар не соответствующего качества или возвратить заказчику уплаченную за него стоимость в течение 5 (пяти) дней с момента предъявления претензии. Все расходы, связанные с возвратом некачественного товара, в том числе расходы в связи с проведением контроля качества товара несет Поставщик. Поставщик обязан возместить расходы, связанные с возвратом некачественного товара, в течение 5 (пяти) дней с момента предъявления претензии.

7. Выборочная проверка Товара

7.1. Заказчик имеет право осуществлять выборочную проверку поставляемого Товара, в том числе после приемки Товара.

7.2. Для проведения проверки Товара Заказчик направляет Поставщику запрос о предоставлении образцов каждой серии Товара для проведения анализа независимыми профильными экспертными организациями по контролю качества лекарственных средств. Забор образцов производится в 3-х кратном количестве упаковок Товара, необходимых для проведения одного анализа. Расходы, связанные с предоставлением образцов, несет Поставщик.

7.3. Выбор независимых профильных экспертных организаций по контролю качества лекарственных средств осуществляется Заказчиком.

7.4. Проверка Товара проводится за счет средств Заказчика.

7.5. Если по результатам проверки Товара определяется, что Товар не соответствует требованиям Контракта, несоответствующий условиям Контракта Товар забраковывается в объеме всей серии. При этом объем поставки и сумма Контракта остаются неизменными, а Поставщик обязан заменить забракованную серию Товара.

Расходы по проведению проверки Товара в случае, если по результатам проверки Товара определяется, что Товар не соответствует требованиям Контракта, несет Поставщик.

7.6. Заказчик имеет право потребовать замены всего поставленного Товара или проведения проверки каждой поставляемой единицы Товара за счет Поставщика.

8. Гарантии

8.1. Поставщик гарантирует, что качество Товара соответствует требованиям государственных стандартов качества, предъявляемым к данному виду товара, требованиям законодательства Российской Федерации, требованиям Технических характеристик (Приложение № 2 к Контракту), что подтверждается: регистрационным удостоверением лекарственного препарата, выданного уполномоченным органом, и документом, подтверждающим соответствие Товара.

8.2. Остаточный срок годности Товара на дату поставки Заказчику должен соответствовать значению, указанному в Технических характеристиках (Приложение № 2 к Контракту). Срок годности Товара подтверждается инструкцией по медицинскому применению Товара на русском языке, а также

информацией, указанной на русском языке на первичной упаковке Товара (за исключением первичной упаковки лекарственных растительных препаратов) и на вторичной (потребительской) упаковке.

9. Порядок расчетов

9.1. Оплата по Контракту осуществляется за счет средств, полученных от иной приносящей доход деятельности.

9.2. Товар оплачивается Заказчиком, при условии поставки заявленной партии товара в полном объеме, в безналичной форме путем перечисления денежных средств на расчетный счет Поставщика в течение 30 календарных дней с даты приемки товара и подписания заказчиком документа о приемке (акт приемки товара (Приложение № 5 к Контракту), предусмотренного частью 7 статьи 94 Федеральным законом от 05.04.2013 № 44-ФЗ «О контрактной системе в сфере закупок товаров, работ, услуг для обеспечения государственных и муниципальных нужд».

10. Обеспечение исполнения Контракта

10.1. Обеспечение исполнения контракта предоставляется Поставщиком в размере 15 % от начальной (максимальной) цены контракта. Если при проведении аукциона начальная (максимальная) цена Контракта, указанная в извещении об осуществлении закупки, снижена Поставщиком на двадцать пять и более процентов, Поставщик предоставляет обеспечение исполнения Контракта с учетом положений статьи 37 Федерального закона от 05.04.2013 № 44-ФЗ «О контрактной системе в сфере закупок товаров, работ, услуг для обеспечения государственных и муниципальных нужд».

10.2. Исполнение Контракта может обеспечиваться предоставлением банковской гарантии, выданной банком и соответствующей требованиям статьи 45 Федерального закона о контрактной системе, или внесением денежных средств на указанный Заказчиком счет, на котором в соответствии с законодательством Российской Федерации учитываются операции со средствами, поступающими Заказчику. Способ обеспечения исполнения Контракта определяется Поставщиком самостоятельно.

10.3. Банковская гарантия должна быть безотзывной и соответствовать требованиям, установленным статьей 45 Федерального закона от 05.04.2013 № 44-ФЗ «О контрактной системе в сфере закупок товаров, работ, услуг для обеспечения государственных и муниципальных нужд».

10.4. В банковскую гарантию должно быть включено условие о праве Заказчика на бесспорное списание денежных средств со счета гаранта, если гарантом в срок не более чем пять рабочих дней не исполнено требование Заказчика об уплате денежной суммы по банковской гарантии, направленное до окончания срока действия банковской гарантии.

10.5. Срок действия банковской гарантии должен превышать срок действия Контракта не менее чем на один месяц.

10.6. Денежные средства, переданные в качестве обеспечения исполнения контракта, в том числе часть этих денежных средств, в случае уменьшения размера обеспечения исполнения контракта, возвращаются Поставщику не позднее, чем через 30 (тридцать) дней после даты исполнения Поставщиком своих обязательств по Контракту, в том числе обязательств по уплате неустойки (штрафов, пени).

10.7. В ходе исполнения контракта Поставщик вправе изменить способ обеспечения исполнения контракта и (или) предоставить заказчику взамен ранее предоставленного обеспечения исполнения контракта новое обеспечение исполнения контракта, размер которого может быть уменьшен в порядке и случаях, которые предусмотрены частями 7.2 и 7.3 ст.96 44-ФЗ.

10.8. В случае отзыва в соответствии с законодательством Российской Федерации у банка, предоставившего банковскую гарантию в качестве обеспечения исполнения контракта, лицензии на осуществление банковских операций Поставщик обязан предоставить новое обеспечение исполнения контракта не позднее одного месяца со дня надлежащего уведомления заказчиком поставщика о необходимости предоставить соответствующее обеспечение.

За каждый день просрочки исполнения поставщиком данного обязательства начисляется пеня.

10.9. По настоящему Контракту должны быть обеспечены обязательства Поставщиком по возмещению убытков Заказчика, причиненных неисполнением или ненадлежащим исполнением обязательств по настоящему Контракту, а также обязанность по выплате неустойки (штрафа, пени), иных долгов, возникших у Поставщика перед Заказчиком.

10.10. Сумма обеспечения исполнения обязательств по контракту подлежит выплате Заказчику в качестве компенсации за убытки, оплаты неустойки, которые могут наступить вследствие неисполнения или ненадлежащего исполнения обязательств по контракту.

10.11. Антидемпинговые меры применяются в случаях, предусмотренных Федеральным законом от 05.04.2013 № 44-ФЗ «О контрактной системе в сфере закупок товаров, работ, услуг для обеспечения государственных и муниципальных нужд».

10.13. Реквизиты для перечисления обеспечения исполнения контракта:

ИНН 4346011211/ КПП 434501001

ОКПО 01928129/ОКТМО 33701000

КБК 80100000000000000000

Банковские реквизиты:

Получатель: Министерство финансов Кировской области
(КОГБУЗ «Кировская областная клиническая больница» л/с 05801000021)
расчетный счет: № 40302810100004000001
Наименование банка:
Отделение по Кировской области Волго-Вятского главного
управления Центрального банка Российской Федерации
(сокращенное наименование – Отделение Киров)
БИК 043304001

11. Ответственность Сторон

11.1. За неисполнение или ненадлежащее исполнение условий Контракта Стороны несут ответственность в соответствии с законодательством Российской Федерации.

В случае привлечения к исполнению Контракта соисполнителей, ответственность перед Заказчиком за неисполнение обязательств по Контракту несет Поставщик.

11.2. Размер штрафа устанавливается Контрактом в порядке, установленном Правилами определения размера штрафа, начисляемого в случае ненадлежащего исполнения заказчиком, неисполнения или ненадлежащего исполнения поставщиком (подрядчиком, исполнителем) обязательств, предусмотренных контрактом (за исключением просрочки исполнения обязательств заказчиком, поставщиком (подрядчиком, исполнителем), утвержденными постановлением Правительства Российской Федерации от 30 августа 2017 г. № 1042 (далее - Правила определения размера штрафа).

11.3. В случае просрочки исполнения Заказчиком обязательств, предусмотренных Контрактом, а также в иных случаях неисполнения или ненадлежащего исполнения Заказчиком обязательств, предусмотренных Контрактом, Поставщик вправе потребовать уплаты неустоек (штрафов, пеней).

11.4. Пеня начисляется за каждый день просрочки исполнения Заказчиком обязательства, предусмотренного Контрактом, начиная со дня, следующего после дня истечения установленного Контрактом срока исполнения обязательства. При этом размер пени устанавливается в размере одной трехсотой действующей на дату уплаты пеней ключевой ставки Центрального банка Российской Федерации от не уплаченной в срок суммы.

11.5. За каждый факт неисполнения Заказчиком обязательств, предусмотренных Контрактом, за исключением просрочки исполнения обязательств, предусмотренных Контрактом, Поставщик вправе взыскать с Заказчика штраф в размере 1 000,00 рублей.

11.6 Общая сумма начисленных штрафов за ненадлежащее исполнение Заказчиком обязательств, предусмотренных контрактом, не может превышать цену Контракта.

11.7. В случае просрочки исполнения Поставщиком обязательств, предусмотренных Контрактом, а также в иных случаях неисполнения или ненадлежащего исполнения Поставщиком обязательств, предусмотренных Контрактом, Заказчик в течение 20 дней, с момента возникновения права требования оплаты пени, направляет Поставщику претензионное письмо с требованием оплаты пени в течение 7 дней с даты получения претензионного письма, рассчитанной в соответствии с положениями законодательства и условиями Контракта.

11.8. Пеня начисляется за каждый день просрочки исполнения Поставщиком обязательства, предусмотренного Контрактом, в размере одной трехсотой действующей на дату уплаты пени ключевой ставки Центрального банка Российской Федерации от цены Контракта, уменьшенной на сумму, пропорциональную объему обязательств, предусмотренных Контрактом и фактически исполненных Поставщиком.

11.9. За каждый факт неисполнения или ненадлежащего исполнения Поставщиком обязательств, предусмотренных Контрактом, за исключением просрочки исполнения обязательств (в том числе гарантийного обязательства), предусмотренных Контрактом, Поставщик выплачивает Заказчику штраф в размере 10 % от цены Контракта

11.10. За каждый факт неисполнения или ненадлежащего исполнения Поставщиком обязательства, предусмотренного Контрактом, которое не имеет стоимостного выражения, Поставщик выплачивает Заказчику штраф в размере 1 000,00 рублей.

11.11. При неоплате (отказе от уплаты) Поставщиком пени, начисленной в соответствии с условиями Контракта, по истечении срока, указанного в претензионном письме, Заказчик имеет право удержать сумму пени из суммы, подлежащей оплате Поставщику за поставленные товары, которые приняты заказчиком, или в течение 40 дней с момента возникновения права требования оплаты пени направить в суд исковое заявление с требованием оплаты пени, рассчитанной в соответствии с положениями законодательства и Контракта за весь период просрочки исполнения.

11.11. Общая сумма начисленных штрафов за неисполнение или ненадлежащее исполнение Поставщиком обязательств, предусмотренных Контрактом, не может превышать цену Контракта.

11.12. Заказчик вправе вернуть обеспечение исполнения Контракта, уменьшенное на размер начисленных штрафов, пеней.

12. Срок действия Контракта, изменение и расторжение

Контракта

12.1. Контракт вступает в силу с момента подписания и действует до «31» декабря 2021 г.

12.2. Все изменения Контракта должны быть совершены в письменном виде и оформлены дополнительными соглашениями к Контракту.

12.3. Контракт может быть расторгнут по соглашению Сторон, а также Стороны вправе в одностороннем порядке по письменному заявлению отказаться от его исполнения по основаниям, предусмотренным Контрактом и законодательством.

12.4. Заказчик вправе отказаться от исполнения Контракта в одностороннем внесудебном порядке в случаях:

12.4.1. Поставки Товара ненадлежащего качества с недостатками, которые не могут быть устранены в приемлемый для Заказчика срок;

12.4.2. Нарушение Поставщиком сроков поставки товара, предусмотренных контрактом, более чем на 14 календарных дней;

12.4.3. В иных случаях, предусмотренных гражданским законодательством.

12.5. Поставщик вправе отказаться от исполнения Контракта в одностороннем порядке в случаях:

12.5.1. Необоснованного уклонения Заказчика от принятия и (или) оплаты Товара.

12.6. В случае если Заказчиком проведена экспертиза поставленного Товара с привлечением экспертов, экспертных организаций, решение об одностороннем отказе от исполнения Контракта может быть принято Заказчиком только при условии, что по результатам экспертизы поставленного Товара в заключении эксперта, экспертной организации будут подтверждены нарушения условий Контракта, послужившие основанием для одностороннего отказа Заказчика от исполнения Контракта.

12.7. Заказчик обязан принять решение об одностороннем отказе от исполнения Контракта, если в ходе исполнения Контракта установлено, что Поставщик не соответствует установленным документацией о закупке требованиям к участникам закупки или предоставил недостоверную информацию о своем соответствии таким требованиям, что позволило ему стать победителем определения Поставщика.

13. Исключительные права

13.1. Поставщик настоящим гарантирует в период срока годности Товара отсутствие нарушения исключительных прав третьих лиц на результаты интеллектуальной деятельности, связанных с поставкой и использованием Товара.

13.2. Все убытки, понесенные Заказчиком в случае нарушения исключительных прав третьих лиц на результаты интеллектуальной деятельности при поставке и использовании Товара, в том числе вследствие отмены государственной регистрации Товара и невозможности его использования, включая судебные расходы и возмещение материального ущерба, возмещаются Поставщиком в полном объеме.

14. Обстоятельства непреодолимой силы

14.1. Стороны освобождаются от ответственности за полное или частичное неисполнение своих обязательств по Контракту, если их неисполнение явилось следствием обстоятельств непреодолимой силы.

14.2. Сторона, у которой возникли обстоятельства непреодолимой силы, обязана в течение 10 дней письменно информировать другую Сторону о случившемся и его причинах с приложением документов, удостоверяющих факт наступления обстоятельств непреодолимой силы.

14.3. Если, по мнению Сторон, исполнение Контракта может быть продолжено в порядке, действовавшем до возникновения обстоятельств непреодолимой силы, то срок исполнения обязательств по Контракту продлевается соразмерно времени, которое необходимо для учета действия этих обстоятельств и их последствий.

15. Уведомления

15.1. Любое уведомление, которое одна Сторона направляет другой Стороне в соответствии с Контрактом, высылается в виде высылается в виде факсимильных, электронных сообщений, по почте и/или с курьером по адресу другой Стороны с подтверждением о получении.

16. Порядок урегулирования споров

16.1. Претензионный порядок досудебного урегулирования споров, вытекающих из Контракта, является для Сторон обязательным.

16.2. Допускается направление Сторонами претензионных писем иными способами: по факсу и электронной почте, экспресс-почтой.

16.3. Срок рассмотрения претензионного письма, за исключением случая, указанного п. 11.7. Контракта, и направления ответа на него составляет 10 (десять) рабочих дней со дня получения последнего адресатом.

16.4. В случае неурегулирования споров и разногласий в претензионном порядке они передаются на рассмотрение в Арбитражный суд Кировской области.

17. Заключительные положения

17.1. Во всем, что не предусмотрено Контрактом, Стороны руководствуются законодательством Российской Федерации.

17.2. Стороны обязуются незамедлительно информировать друг друга о возникших затруднениях, которые могут привести к невыполнению отдельных условий Контракта, для согласования и принятия необходимых мер.

17.3. Стороны обязаны извещать друг друга об изменениях своего адреса, номеров телефонов, иных реквизитов в срок не позднее 5 (пяти) дней с момента начала действий таких изменений.

17.4. Приложения к Контракту являются его неотъемлемой частью.

Приложения к Контракту:

Приложение № 1 - Спецификация;

Приложение № 2 - Технические характеристики;

Приложение № 3 - Календарный план;

Приложение № 4 Акт приема-передачи Товара;

Приложение № 5 - Акт приемки товара.

18. Реквизиты и подписи Сторон

Заказчик
КОГБУЗ «Кировская областная клиническая больница»
610027, г. Киров, ул. Воровского,42,
Тел.: (8332) 37-63-54
E-mail: kokb@mail.ru
Р/с 40601810200003000001
В Отделении по Кировской области
Волго-Вятского главного управления
Центрального банка Российской Федерации
ИНН 4346011211
КПП 434501001
БИК 043304001

И.о. главного врача

_____ С.А. Бакин

Поставщик
АОК «Торговый дом Аллерген»
Юр. адрес/факт. адрес: 108840, Москва г, Троицк г, ул. Калужское шоссе, д. строение 14, ИФВДРАН
Почтовый адрес: 108840, Москва г, Троицк г, ул. Сиреневый бульвар, д.15
Тел: (495) 851-06-45, 851-08-45, 851-09-34
E-mail: pavlovna@allergen.ru
р/с: 40702810940330042099
кор/сч: 30101810400000000225
БИК 044525225
ПАО «Сбербанк России»
ИНН5074039026 КПП775101001
ОРГН 1075074011253

Ведущий специалист отдела закупок и тендеров

_____ Юркасов Д.Ю.

Приложение № 1
к Контракту от "__" _____ 20__ г.
N 03402000033200039370001

СПЕЦИФИКАЦИЯ

N п/п	Наименование Товара в соответствии с единым справочником-каталогом лекарственных препаратов (далее - ЕСКЛП)		Торговое наименование, форма выпуска в соответствии с регистрационным удостоверением лекарственного препарата	Лекарственная форма в соответствии с ЕСКЛП	Дозировка в соответствии с ЕСКЛП	Единица измерения Товара в соответствии с ЕСКЛП	Цена за единицу измерения Товара, в том числе			Количество в единицах измерения Товара	Стоимость, в том числе		
	международное непатентованное или химическое или группировочное наименование	торговое наименование					без НДС	размер НДС (если облагается НДС)	итого		без НДС	размер НДС (если облагается НДС)	итого
1	2	3	4	5	6	7	8	9	10	11	12	13	14
1.	Аллергены пищевые	Аллерген из белка куриных яиц для диагностики	Аллерген из белка куриных яиц для диагностики раствор для проведения прик-теста и накожного скарификационного нанесения 10 000 PNU/мл. Комплект: фл. с аллергеном - 4,5 мл №1;фл. с тест-контрольной жидкостью - 4,5 мл №1	раствор для проведения прик-теста и накожного скарификационного нанесения	10 000 PNU/мл.	упаковка	3 100,01	310,00	3 410,01	4	12 400,04	1 240,00	13 640,04
2.	Аллергены пищевые	Аллерген из желтка куриных яиц для диагностики	Аллерген из желтка куриных яиц для диагностики раствор для кожных проб Комплект: фл. с аллергеном - 4,5 мл №1;фл. с тест-контрольной	раствор для кожных проб	-	упаковка	3 100,01	310,00	3 410,01	4	12 400,04	1 240,00	13 640,04

			жидкостью - 4,5 мл №1										
3.	Аллергены пищевые	Аллерген из коровьего молока для диагностики	Аллерген из коровьего молока для диагностики раствор для проведения прик-теста и накожного скарификационного нанесения 10 000 PNU/мл. Комплект: фл. с аллергеном - 4,5 мл №1;фл. с тест-контрольной жидкостью - 4,5 мл №1	раствор для проведения прик-теста и накожного скарификационного нанесения	10 000 PNU/мл.	упаковка	3 100,01	310,00	3 410,01	4	12 400,04	1 240,00	13 640,04
4.	МИБП – аллерген	Аллерген из пшеничной муки для диагностики	Аллерген из пшеничной муки для диагностики раствор для кожных проб Комплект: фл. с аллергеном - 4,5 мл №1;фл. с тест-контрольной жидкостью - 4,5 мл №1	раствор для кожных проб	-	упаковка	3 100,01	310,00	3 410,01	4	12 400,04	1 240,00	13 640,04
5.	Аллергены деревьев пыльцевые	Аллерген из пыльцы дуба черешчатого для диагностики и лечения	Аллерген из пыльцы дуба черешчатого для диагностики и лечения раствор для накожного скарификационного нанесения внутрикожного и подкожного введения 10 000 PNU/мл. Комплект: фл. с аллергеном- 5 мл № 1;фл. с разводящей	раствор для накожного скарификационного нанесения внутрикожного и подкожного введения	10 000 PNU/мл.	упаковка	3 000,00	300,00	3 300,00	9	27 000,00	2 700,00	29 700,00

			жидкостью-4,5 мл № 7;фл. с тест-контрольной жидкостью-4,5 мл № 1;фл. стерильный пустой №1										
6.	Аллергены деревьев пыльцевые	Аллерген из пыльцы клена ясенелистного для диагностики и лечения	Аллерген из пыльцы клена ясенелистного для диагностики и лечения раствор для накожного скарификационного нанесения внутрикожного и подкожного введения 10 000 PNU/мл. Комплект: фл. с аллергеном- 5 мл № 1;фл. с разводящей жидкостью-4,5 мл № 7;фл. с тест-контрольной жидкостью-4,5 мл № 1;фл. стерильный пустой №1	раствор для накожного скарификационного нанесения внутрикожного и подкожного введения	10 000 PNU/мл.	упаковка	3 000,00	300,00	3 300,00	5	15 000,00	1 500,00	16 500,00
7.	Аллергены трав пыльцевые	Аллерген из пыльцы лебеды татарской для диагностики и лечения	Аллерген из пыльцы лебеды татарской для диагностики и лечения раствор для накожного скарификационного нанесения внутрикожного и подкожного введения 10 000 PNU/мл. Комплект: фл. с аллергеном- 5 мл № 1;фл. с разводящей жидкостью-4,5 мл № 7;фл. с тест-	раствор для накожного скарификационного нанесения внутрикожного и подкожного введения	10 000 PNU/мл.	упаковка	3 000,00	300,00	3 300,00	8	24 000,00	2 400,00	26 400,00

			контрольной жидкостью-4,5 мл № 1;фл. стерильный пустой №1										
8.	Аллергены деревьев пыльцевые	Аллерген из пыльцы орешника (лещины обыкновенной) для диагностики и лечения	Аллерген из пыльцы орешника (лещины обыкновенной) для диагностики и лечения раствор для накожного скарификационного нанесения внутрикожного и подкожного введения 10 000 PNU/мл. Комплект: фл. с аллергеном- 5 мл № 1;фл. с разводящей жидкостью-4,5 мл № 7;фл. с тест-контрольной жидкостью-4,5 мл № 1;фл. стерильный пустой №1	раствор для накожного скарификационного нанесения внутрикожного и подкожного введения	10 000 PNU/мл.	упаковка	3 000,00	300,00	3 300,00	4	12 000,00	1 200,00	13 200,00
9.	Аллергены трав пыльцевые	Аллерген из пыльцы пырея ползучего для диагностики и лечения	Аллерген из пыльцы пырея ползучего для диагностики и лечения раствор для накожного скарификационного нанесения внутрикожного и подкожного введения 10 000 PNU/мл. Комплект: фл. с аллергеном- 5 мл № 1;фл. с разводящей жидкостью-4,5 мл № 7;фл. с тест-контрольной	раствор для накожного скарификационного нанесения внутрикожного и подкожного введения	10 000 PNU/мл.	упаковка	3 000,00	300,00	3 300,00	10	30 000,00	3 000,00	33 000,00

			жидкостью-4,5 мл № 1;фл. стерильный пустой №1										
10.	Аллергены трав пыльцевые	Аллерген из пыльцы тимофеевки луговой для диагностики и лечения	Аллерген из пыльцы тимофеевки луговой для диагностики и лечения раствор для накожного скарификационного нанесения внутрикожного и подкожного введения 10 000 PNU/мл. Комплект: фл. с аллергеном- 5 мл № 1;фл. с разводящей жидкостью-4,5 мл № 7;фл. с тест-контрольной жидкостью-4,5 мл № 1;фл. стерильный пустой №1	раствор для накожного скарификационного нанесения внутрикожного и подкожного введения	10 000 PNU/мл.	упаковка	3 000,00	300,00	3 300,00	12	36 000,00	3 600,00	39 600,00
11.	Аллергены деревьев пыльцевые	Аллерген из пыльцы ясеня обыкновенного для диагностики и лечения	Аллерген из пыльцы ясеня обыкновенного для диагностики и лечения раствор для накожного скарификационного нанесения внутрикожного и подкожного введения 10 000 PNU/мл. Комплект: фл. с аллергеном- 5 мл № 1;фл. с разводящей жидкостью-4,5 мл № 7; фл. с тест-контрольной жидкостью-4,5 мл № 1;фл. стерильный	раствор для накожного скарификационного нанесения внутрикожного и подкожного введения	10 000 PNU/мл.	упаковка	3 000,00	300,00	3 300,00	5	15 000,00	1 500,00	16 500,00

			пустой №1										
12.	МИБП – аллерген	Аллерген из ржаной муки для диагностики	Аллерген из ржаной муки для диагностики раствор для кожных проб Комплект: фл. с аллергеном - 4,5 мл №1; фл. с тест-контрольной жидкостью - 4,5 мл №1	раствор для кожных проб	-	упаковка	2 700,00	270,00	2 970,00	4	10 800,00	1 080,00	11 880,00
13.	Аллергены пищевые	Аллерген из трески для диагностики	Аллерген из трески для диагностики раствор для проведения прик-теста и накожного скарификационного нанесения 10 000 PNU/мл. Комплект: фл. с аллергеном - 4,5 мл №1; фл. с тест-контрольной жидкостью - 4,5 мл №1	раствор для проведения прик-теста и накожного скарификационного нанесения	10 000 PNU/мл.	упаковка	2 700,00	270,00	2 970,00	4	10 800,00	1 080,00	11 880,00
Итого:													**253 220,16**

Подписи сторон:

Заказчик
И.о. главного врача КОГБУЗ «КОКБ»

_____ С.А. Бакин

Поставщик
Ведущий специалист отдела закупок и тендеров АОК «Торговый дом Аллерген»

_____ Юркасов Д.Ю.

Приложение № 2
к Контракту от "__" _____ 20__ г.
N 03402000033200039370001

ТЕХНИЧЕСКИЕ ХАРАКТЕРИСТИКИ

N	Параметр	Требуемое значение
1.	Международное непатентованное наименование	1. Аллергены пищевые 2. Аллергены пищевые 3. Аллергены пищевые 4.- 5. Аллергены деревьев пыльцевые 6. Аллергены деревьев пыльцевые 7. Аллергены трав пыльцевые 8. Аллергены деревьев пыльцевые 9. Аллергены трав пыльцевые 10. Аллергены трав пыльцевые 11. Аллергены деревьев пыльцевые 12.- 13. Аллергены пищевые
2.	Торговое наименование	1. Аллерген из белка куриных яиц для диагностики 2. Аллерген из желтка куриных яиц для диагностики 3. Аллерген из коровьего молока для диагностики 4. Аллерген из пшеничной муки для диагностики 5. Аллерген из пыльцы дуба черешчатого для диагностики и лечения 6. Аллерген из пыльцы клена ясенелистного для диагностики и лечения 7. Аллерген из пыльцы лебеды татарской для диагностики и лечения 8. Аллерген из пыльцы орешника (лещины обыкновенной) для диагностики и лечения 9. Аллерген из пыльцы пырея ползучего для диагностики и лечения 10. Аллерген из пыльцы тимофеевки луговой для диагностики и лечения 11. Аллерген из пыльцы ясеня обыкновенного для диагностики и лечения 12. Аллерген из ржаной муки для диагностики 13. Аллерген из трески для диагностики
3.	Наименование держателя или владельца регистрационного удостоверения лекарственного препарата, наименование производителя лекарственного препарата	1.Владелец, производитель: Акционерное общество "Биомед" им.И.И.Мечникова (АО "Биомед" им. И.И.Мечникова) 2. Владелец, производитель: Акционерное общество "Биомед" им.И.И.Мечникова (АО "Биомед" им. И.И.Мечникова) 3. Владелец, производитель: Акционерное общество "Биомед" им.И.И.Мечникова (АО "Биомед" им. И.И.Мечникова) 4. Владелец, производитель: Акционерное общество "Биомед" им.И.И.Мечникова (АО "Биомед" им. И.И.Мечникова) 5. Владелец, производитель: Акционерное общество "Научно-производственное объединение по медицинским иммунобиологическим препаратам "Микроген" (АО "НПО "Микроген")

		6. Владелец, производитель: Акционерное общество "Научно-производственное объединение по медицинским иммунобиологическим препаратам "Микроген" (АО "НПО "Микроген") 7. Владелец, производитель: Акционерное общество "Научно-производственное объединение по медицинским иммунобиологическим препаратам "Микроген" (АО "НПО "Микроген") 8. Владелец, производитель: Акционерное общество "Научно-производственное объединение по медицинским иммунобиологическим препаратам "Микроген" (АО "НПО "Микроген") 9. Владелец, производитель: Акционерное общество "Научно-производственное объединение по медицинским иммунобиологическим препаратам "Микроген" (АО "НПО "Микроген") 10. Владелец, производитель: Акционерное общество "Научно-производственное объединение по медицинским иммунобиологическим препаратам "Микроген" (АО "НПО "Микроген") 11. Владелец, производитель: Акционерное общество "Научно-производственное объединение по медицинским иммунобиологическим препаратам "Микроген" (АО "НПО "Микроген") 12. Владелец, производитель: Акционерное общество "Биомед" им.И.И.Мечникова (АО "Биомед" им. И.И.Мечникова) 13. Владелец, производитель: Акционерное общество "Биомед" им.И.И.Мечникова (АО "Биомед" им. И.И.Мечникова)
4.	Номер регистрационного удостоверения лекарственного препарата	1. P N000917/01 2. P N000919/01 3. P N000950/01 4. P N000887/01 5. ЛС-000561 6. ЛС-000562 7. ЛС-000553 8. ЛС-000563 9. ЛС-000873 10. ЛС-000881 11. ЛС-000564 12. P N000892/01 13. P N000934/01
5.	Код в соответствии с Общероссийским классификатором продукции по видам экономической деятельности	21.20.23.191
6.	Единица измерения Товара	упаковка
7.	Количество Товара в единицах измерения	1.4 2.4 3.4 4.4 5.9 6.5 7.8 8.4 9.10 10.12

		11.5 12.4 13.4
В случае заключения Контракта по результатам конкурентных процедур закупок:		
8.	Информация о Товаре:	
8.1.	Товар, произведенный на территории государств - членов Евразийского экономического союза:	

Торговое наименование лекарственного препарата	Лекарственная форма, дозировка лекарственного препарата, количество лекарственных форм во вторичной (потребительской) упаковке	Наименование страны происхождения Товара (с указанием данных документа, подтверждающего страну происхождения товара - при наличии)	Единица измерения	Количество в единицах измерения
1. Аллерген из белка куриных яиц для диагностики	раствор для проведения прик-теста и накожного скарификационного нанесения 10 000 PNU/мл. Комплект: фл. с аллергеном - 4,5 мл №1; фл. с тест-контрольной жидкостью - 4,5 мл №1	Россия	упаковка	4
2. Аллерген из желтка куриных яиц для диагностики	раствор для кожных проб Комплект: фл. с аллергеном - 4,5 мл №1; фл. с тест-контрольной жидкостью - 4,5 мл №1	Россия	упаковка	4
3. Аллерген из коровьего молока для диагностики	раствор для проведения прик-теста и накожного скарификационного нанесения 10 000 PNU/мл. Комплект: фл. с аллергеном - 4,5 мл №1; фл. с тест-контрольной жидкостью - 4,5 мл №1	Россия	упаковка	4
4. Аллерген из пшеничной муки для диагностики	раствор для кожных проб Комплект: фл. с аллергеном - 4,5 мл №1; фл. с тест-контрольной жидкостью - 4,5 мл №1	Россия	упаковка	4
5. Аллерген из пыльцы дуба черешчатого для диагностики и лечения	раствор для накожного скарификационного нанесения внутрикожного и подкожного введения 10 000 PNU/мл. Комплект: фл. с аллергеном- 5 мл № 1; фл. с разводящей жидкостью-4,5 мл № 7; фл. с тест-контрольной жидкостью-4,5 мл № 1; фл. стерильный пустой №1	Россия	упаковка	9

6. Аллерген из пыльцы клена ясенелистного для диагностики и лечения	раствор для накожного скарификационного нанесения внутрикожного и подкожного введения 10 000 PNU/мл. Комплект: фл. с аллергеном-5 мл № 1; фл. с разводящей жидкостью-4,5 мл № 7; фл. с тест-контрольной жидкостью-4,5 мл № 1; фл. стерильный пустой №1	Россия	упаковка	5
7. Аллерген из пыльцы лебеды татарской для диагностики и лечения	раствор для накожного скарификационного нанесения внутрикожного и подкожного введения 10 000 PNU/мл. Комплект: фл. с аллергеном-5 мл № 1; фл. с разводящей жидкостью-4,5 мл № 7; фл. с тест-контрольной жидкостью-4,5 мл № 1; фл. стерильный пустой №1	Россия	упаковка	8
8. Аллерген из пыльцы орешника (лещины обыкновенной) для диагностики и лечения	раствор для накожного скарификационного нанесения внутрикожного и подкожного введения 10 000 PNU/мл. Комплект: фл. с аллергеном-5 мл № 1; фл. с разводящей жидкостью-4,5 мл № 7; фл. с тест-контрольной жидкостью-4,5 мл № 1; фл. стерильный пустой №1	Россия	упаковка	4
9. Аллерген из пыльцы пырея ползучего для диагностики и лечения	раствор для накожного скарификационного нанесения внутрикожного и подкожного введения 10 000 PNU/мл. Комплект: фл. с аллергеном-5 мл № 1; фл. с разводящей жидкостью-4,5 мл № 7; фл. с тест-контрольной жидкостью-4,5 мл № 1; фл. стерильный пустой №1	Россия	упаковка	10
10. Аллерген из пыльцы тимофеевки луговой для диагностики и лечения	раствор для накожного скарификационного нанесения внутрикожного и подкожного введения 10 000 PNU/мл. Комплект: фл. с аллергеном-5 мл № 1; фл. с разводящей жидкостью-4,5 мл № 7; фл. с тест-контрольной	Россия	упаковка	12

	жидкостью-4,5 мл № 1; фл. стерильный пустой №1			
11. Аллерген из пыльцы ясеня обыкновенного для диагностики и лечения	раствор для накожного скарификационного нанесения внутрикожного и подкожного введения 10 000 PNU/мл. Комплект: фл. с аллергеном-5 мл № 1; фл. с разводящей жидкостью-4,5 мл № 7; фл. с тест-контрольной жидкостью-4,5 мл № 1; фл. стерильный пустой №1	Россия	упаковка	5
12. Аллерген из ржаной муки для диагностики	раствор для кожных проб Комплект: фл. с аллергеном - 4,5 мл №1; фл. с тест-контрольной жидкостью - 4,5 мл №1	Россия	упаковка	4
13. Аллерген из трески для диагностики	раствор для проведения прик-теста и накожного скарификационного нанесения 10 000 PNU/мл. Комплект: фл. с аллергеном - 4,5 мл №1; фл. с тест-контрольной жидкостью - 4,5 мл №1	Россия	упаковка	4
Итого:				77

8.2.	Товар иностранного происхождения:			
Торговое наименование лекарственного препарата	Лекарственная форма, дозировка лекарственного препарата, количество лекарственных форм во вторичной (потребительской) упаковке	Наименование страны происхождения Товара	Единица измерения	Количество в единицах измерения
-	-	-	-	-
Итого:				

Примечание:
в случае применения ограничений, предусмотренных постановлением Правительства Российской Федерации от 30.11.2015 N 1289 "Об ограничениях и условиях допуска происходящих из иностранных государств лекарственных препаратов, включенных в перечень жизненно необходимых и важнейших лекарственных препаратов, для целей осуществления закупок для обеспечения государственных и муниципальных нужд" <43>, при заключении и исполнении контракта не допускается замена лекарственного препарата конкретного производителя или страны его происхождения, указанных в заявке, содержащей предложение о поставке лекарственного препарата;
в случае применения условий допуска, предусмотренных подпунктом "г" пункта 8 приказа Министерства экономического развития Российской Федерации от 25 марта 2014 г. N 155 "Об условиях допуска товаров, происходящих из иностранных государств, для целей осуществления закупок товаров, работ, услуг для обеспечения государственных и муниципальных нужд" <44>, не допускается замена страны происхождения данных товаров, указанных в заявке, за исключением случая, когда в результате такой замены страной происхождения товаров будет являться государство - член Евразийского экономического союза.

9.	Остаточный срок годности	На момент передачи поставщиком товара остаточный срок годности товара должен составлять **не менее 9 месяцев** от установленного (указанного на упаковке).

Подписи сторон:

Заказчик
И.о. главного врача КОГБУЗ «КОКБ»

_____ С.А. Бакин

Поставщик
Ведущий специалист отдела закупок и тендеров
АОК «Торговый дом Аллерген»

_____ Юркасов Д.Ю.

Приложение № 3
к Контракту от "__" _____ 20__ г.
N 03402000033200039370001

КАЛЕНДАРНЫЙ ПЛАН

Поставка товара осуществляется по заявкам Заказчика в течение 10 календарных дней с момента направления заявки.

Подписи сторон:

Заказчик	Поставщик
И.о. главного врача КОГБУЗ «КОКБ»	Ведущий специалист отдела закупок и тендеров АОК «Торговый дом Аллерген»
_____ С.А. Бакин	_____ Юркасов Д.Ю.

Приложение № 4
к Контракту от "__" _____ 20__ г.
N 03402000033200039370001

АКТ ПРИЕМА-ПЕРЕДАЧИ ТОВАРА
ПО ГОСУДАРСТВЕННОМУ КОНТРАКТУ
от "__" _____ 20__ № ____

"Поставщик" _____ (полностью наименование (для юридического лица), фамилия, имя, отчество (при наличии) (для физического лица) в лице_____, действующего на основании _____, с одной стороны, и "Заказчик" _____ (полностью наименование Заказчика/наименование (для юридического лица), фамилия, имя, отчество (при наличии) (для физического лица)) в лице _____, действующего на основании _____ (устав, положение, доверенность), с другой стороны, составили настоящий Акт о следующем:

Поставщик поставил, а Заказчик принял следующий Товар в соответствии со Спецификацией (приложение № 1 к Контракту) в установленные сроки:
1. Наименование Товара:
2. Единица измерения:
3. Количество в единицах измерения:
4. Стоимость _____ (сумма прописью) руб. ____ коп.
В том числе
- НДС __% _____ (сумма прописью) руб. __ коп. (если облагается НДС)
- оптовая надбавка _____ (сумма прописью) руб. __ коп. (если применяется)
5. Серия Товара _____
6. Срок годности Товара: _____

Представленные документы подтверждают соответствие Товара установленным законодательством Российской Федерации требованиям и остаточному сроку годности.

К настоящему Акту прилагаются следующие документы, подтверждающие поставку Товара:
1. Товарная накладная от "__" _____ 20__ г. № _____
2. Счет-фактура от "__" _____ 20__ г. N _____
3. Копия регистрационного удостоверения лекарственного препарата от "__" _____ 20__ г. № _____
4. Копии сертификата соответствия и (или) декларацию о соответствии (если данный товар входи в единый перечень продукции, подлежащей обязательной сертификации и декларированию) № _____ от _____
6. Инструкция(ии) по медицинскому применению Товара на русском языке.

Подписи сторон:

Заказчик	Поставщик
И.о. главного врача КОГБУЗ «КОКБ»	Ведущий специалист отдела закупок и тендеров АОК «Торговый дом Аллерген»
_____ С.А. Бакин	_____ Юркасов Д.Ю.

Приложение № 5
к Контракту от "__" _____ 20__ г.
N 03402000033200039370001

Утверждаю:
И.о. главного врача КОГБУЗ «Кировская областная клиническая больница»
_____С.А. Бакин
«_____» _____20___г.

Акт
приемки товаров по контрактам, заключаемых КОГБУЗ «Кировская областная клиническая больница» от «____»_____20___г.

Место приёмки товара: _____
Подразделение: _____
Дата начала приемки товара: _____
Дата окончания приемки товара: _____
Упаковка (повреждена, вскрыта, не вскрыта): _____
Упаковка производителя _____
Товарная накладная: _____
Производитель: _____
Поставщик: _____
Контракт на поставку товара: _____
Сертификат соответствия Госстандарта России: _____

N п/п	**Наименование товара**	**Ед. изм.**	**Кол-во**	**Цена за ед., руб.**	**Сумма, руб.**
1					

Согласно условиям Контракта Заказчик провел экспертизу поставленного товара. По результатам экспертизы установлено следующее:

Члены комиссии предупреждены об ответственности за подписание акта, содержащего данные, не соответствующие действительности.

Члены комиссии
1 _____
2 _____
3 _____
4 _____
5 _____

Подписи сторон:

Заказчик
И.о. главного врача КОГБУЗ «КОКБ»

_____ С.А. Бакин

Поставщик
Ведущий специалист отдела закупок и тендеров АОК «Торговый дом Аллерген»

_____ Юркасов Д.Ю.

Государственный контракт № 03402000033200041480001
на поставку медицинских изделий
Рег.№ 2434601121120000578

г. Киров «12» мая 2020 г.

КОГБУЗ «Кировская областная клиническая больница», именуемое в дальнейшем «Заказчик», в лице исполняющего обязанности главного врача Бакина Сергея Анатольевича, действующего на основании Устава, с одной стороны**,** и

Общество с ограниченной ответственностью Торговый Дом «Медпоставка», именуемое в дальнейшем "Поставщик", в лице директора Замятина Александра Владимировича, действующего на основании Устава, с другой стороны**,** здесь и далее именуемые «Стороны», в порядке ст.83.2. Федерального закона от 5 апреля 2013 г. № 44-ФЗ «О контрактной системе в сфере закупок товаров, работ, услуг для обеспечения государственных и муниципальных нужд» (далее - Федеральный закон о контрактной системе), по результатам аукциона в электронной форме, объявленного Извещением от «08» апреля 2020 г. № 0340200003320004148, на основании протокола от «28» апреля 2020 г. № 0340200003320004148-3, заключили настоящий государственный контракт (далее - Контракт) о нижеследующем**:**

1. Предмет Контракта

1.1. В соответствии с Контрактом Поставщик обязуется в порядке и сроки, предусмотренные Контрактом, осуществить поставку **изделий медицинского назначения (Индикаторы)** (код ОКПД 32.50.50.190) (далее - Товар) в соответствии со Спецификацией (приложение № 1 к Контракту) и надлежащим образом оказать услуги по доставке в соответствии с требованиями технической и (или) эксплуатационной документации производителя (изготовителя) Товара, а Заказчик обязуется в порядке и сроки, предусмотренные Контрактом, принять и оплатить поставленный Товар.

1.2. Номенклатура Товара, его количество, технические показатели определяются Спецификацией (приложение № 1 к Контракту).

1.3. Поставка Товара осуществляется Поставщиком с разгрузкой с транспортного средства по адресу: 610027, г. Киров, ул. Воровского, д. 42 (далее - Место доставки).

1.4. ИКЗ: 202434601121143450100103210013250000

2. Цена Контракта

НМЦ= 57 648,00

2.1. Цена Контракта и валюта платежа устанавливаются в российских рублях.

2.2. Цена Контракта составляет **57 248,00 (пятьдесят семь тысяч двести сорок восемь рублей 00 копеек)**, НДС не облагается (в связи с установлением для Поставщика упрощенной системы налогообложения в соответствии со ст. 346.12 и ст. 346.13 гл. 26.2 Налогового Кодекса РФ).

Сумма, подлежащая уплате заказчиком юридическому лицу или физическому лицу, в том числе зарегистрированному в качестве индивидуального предпринимателя, уменьшается на размер налогов, сборов и иных обязательных платежей в бюджеты бюджетной системы Российской Федерации, связанных с оплатой контракта, если в соответствии с законодательством Российской Федерации о налогах и сборах такие налоги, сборы и иные обязательные платежи подлежат уплате в бюджеты бюджетной системы Российской Федерации заказчиком.

2.3. Цена Контракта включает в себя стоимость товара, стоимость упаковки, страхования, хранения, стоимость доставки до Заказчика (разгрузки на складе Заказчика), все установленные налоги, включая НДС (если поставщик является плательщиком НДС), таможенные пошлины и другие обязательные платежи, выплаченные или подлежащие выплате.

2.4. Цена Контракта является твердой и определяется на весь срок его исполнения, за исключением случаев, предусмотренных пунктами 2.5 и 2.6 Контракта.

2.5. Цена Контракта может быть изменена, если по предложению Заказчика увеличивается предусмотренное Контрактом количество Товара не более чем на десять процентов или уменьшается предусмотренное Контрактом количество Товара не более чем на десять процентов.

При этом по соглашению Сторон допускается изменение с учетом положений бюджетного законодательства Российской Федерации цены Контракта пропорционально дополнительному количеству Товара, исходя из установленной в Контракте цены единицы Товара, но не более чем на десять процентов цены Контракта. При уменьшении предусмотренного Контрактом количества Товара Стороны Контракта обязаны уменьшить цену Контракта исходя из цены единицы Товара. Цена единицы дополнительно поставляемого Товара или цена единицы Товара при уменьшении предусмотренного Контрактом количества поставляемого Товара должна определяться как частное от деления первоначальной цены Контракта на предусмотренное в Контракте количество Товара.

2.6. По соглашению Сторон цена Контракта может быть снижена без изменения предусмотренного Контрактом количества Товара и иных условий Контракта.

2.7. Изменение существенных условий Контракта при его исполнении допускается в случаях, предусмотренных пунктом 6 статьи 161 Бюджетного кодекса Российской Федерации, при уменьшении ранее доведенных до Заказчика как получателя бюджетных средств лимитов бюджетных обязательств.

При этом Заказчик в ходе исполнения Контракта обеспечивает согласование новых условий Контракта, в том числе цены и (или) сроков исполнения Контракта.

3. Взаимодействие Сторон

3.1. Поставщик обязан:

3.1.1. поставить Товар в строгом соответствии с условиями Контракта в полном объеме, надлежащего качества и в установленные сроки;

3.1.2. обеспечить соответствие поставляемого Товара требованиям качества, безопасности в соответствии с законодательством Российской Федерации;

3.1.3. представлять по требованию Заказчика информацию и документы, относящиеся к предмету Контракта для проверки исполнения Поставщиком обязательств по Контракту;

3.1.4. незамедлительно информировать Заказчика обо всех обстоятельствах, препятствующих исполнению Контракта;

3.1.5. выполнять свои обязательства, предусмотренные положениями Контракта;

3.2. Поставщик вправе:

3.2.1. требовать от Заказчика предоставления имеющейся у него информации, необходимой для исполнения обязательств по Контракту;

3.2.2. требовать от Заказчика своевременной оплаты поставленного Товара в порядке и на условиях, предусмотренных Контрактом;

3.3. Заказчик обязан:

3.3.1. предоставлять Поставщику всю имеющуюся у него информацию и документы, относящиеся к предмету Контракта и необходимые для исполнения Поставщиком обязательств по Контракту;

3.3.2. своевременно принять и оплатить поставленный Товар;

3.3.3. выполнять свои обязательства, предусмотренные иными положениями Контракта.

3.4. Заказчик вправе:

3.4.1. требовать от Поставщика надлежащего исполнения обязательств, предусмотренных Контрактом;

3.4.2. запрашивать у Поставщика информацию об исполнении им обязательств по Контракту;

3.4.3. проверять в любое время ход исполнения Поставщиком обязательств по Контракту;

3.4.4. осуществлять контроль соответствия качества поставляемого Товара, сроков поставки Товара требованиям Контракта;

3.4.5. требовать от Поставщика устранения недостатков, допущенных при исполнении Контракта;

3.4.6. отказаться от приемки некачественного Товара потребовать безвозмездного устранения недостатков;

3.4.7. привлекать экспертов для проверки соответствия исполнения Поставщиком обязательств по Контракту требованиям, установленным Контрактом.

4. **Упаковка и маркировка**

4.1. Поставка товара осуществляется в заводской индивидуальной упаковке, соответствующей требованиям стандартов, технических условий и обеспечивающей сохранность товара при его транспортировке и хранении.

4.2. Вся упаковка должна соответствовать требованиям законодательства Российской Федерации, иметь маркировку.

4.3. Два экземпляра упаковочного листа с описанием Товара, указанием веса нетто, веса брутто, количества, указанием номера и даты Контракта, с приложением документации на Товар должны сопровождать каждый ящик/контейнер. Один упаковочный лист должен находиться внутри ящика/контейнера, другой крепится с внешней стороны в водонепроницаемом конверте.

5.4. Товар должен транспортироваться с соблюдением условий хранения и транспортирования, предусмотренных нормативно-технической документацией и инструкцией по применению.

5. Порядок поставки Товара и документация

5.1. Поставка товара осуществляется по заявкам Заказчика в течение **10 календарных дней** с момента направления заявки Заказчика.

Количество и объем заявок зависят от потребности Заказчика, возникшей в период действия Контракта.

Поставка товара без заявки Заказчика или поставка товара в объеме отличном от предусмотренного заявкой Заказчика не допускается.

Поставка по направленной заявке осуществляется в полном объеме, частичная поставка не допускается.

5.2. Датой поставки товара считается дата поставки с предоставлением документов, указанных в п. 5.3, 9.3 Контракта. При невыполнении данного условия, товар считается не поставленным, принятию и оплате не подлежит.

Направление заявок осуществляется по факсу, электронной почте, указанных в разделе «Адреса и реквизиты сторон».

5.3. При поставке Товара Поставщик предоставляет Заказчику надлежащим образом оформленные и действующие на момент поставки документы: копии сертификата соответствия и /или декларации о соответствии, если данный товар входит в единый перечень продукции, подлежащей обязательной сертификации и декларированию, копии регистрационного удостоверения (для товара, являющегося медицинским изделием), подтверждающие качество товара, его соответствие требованиям законодательства РФ и страну происхождения товара, а также инструкции по использованию товара на русском языке.

6. Порядок приемки Товара.

6.1. Приемка поставленного Товара осуществляется в ходе передачи Товара Заказчику в Месте доставки и включает в себя следующее:

а) проверку по упаковочным листам номенклатуры поставленного Товара на соответствие Спецификации (приложение № 1 к Контракту);

б) проверку полноты и правильности оформления комплекта сопроводительных документов в соответствии с условиями Контракта;

в) контроль наличия/отсутствия внешних повреждений оригинальной упаковки Товара;

г) проверку наличия необходимых документов (копий документов) на Товар: регистрационных удостоверений, документа, подтверждающего соответствие Товар, выданного уполномоченными органами (организациями);

д) проверку наличия технической и (или) эксплуатационной документации производителя (изготовителя) Товара на русском языке;

е) проверку комплектности и целостности поставленного Товара.

Приемка Товара осуществляется в соответствии с требованиями законодательства Российской Федерации.

6.2. Для проверки предоставленных Поставщиком результатов поставки, предусмотренных Контрактом, в части их соответствия условиям Контракта Заказчик проводит экспертизу Товара в порядке, предусмотренном статьей 94 Федерального закона о контрактной системе. Экспертиза может проводиться силами Заказчика или к ее проведению могут привлекаться эксперты, экспертные организации.

6.3. Приемка товара производится комиссией по приемке товара на складе Заказчика при условии поставки всего заявленного товара по заявке в полном объеме, предоставления надлежащим образом оформленных документов на товар, предусмотренных п.5.3, 9.3 Контракта в срок не позднее 20 рабочих дней после поставки товара на складе заказчика.

6.4. Приемка результатов поставленного товара оформляется документом о приемке (акт о приемке товара), который подписывается заказчиком (в случае создания приемочной комиссии подписывается всеми членами приемочной комиссии и утверждается заказчиком).

6.5. При обнаружении несоответствия качества, количества и ассортимента товара данный факт отражается в накладной или составляется акт о несоответствии товара, подписанный членами комиссии, о чем поставщик извещается уведомлением о вызове.

Акт о несоответствии товара, а также уведомление о вызове представителя направляются по электронной почте на адрес, указанный в разделе «Адреса и реквизиты сторон».

Дальнейшая приемка товара осуществляется только в присутствии уполномоченного представителя Поставщика. Представитель одногороднего Поставщика обязан явиться по вызову Заказчика не позднее чем на следующий рабочий день после получения вызова, иногороднего – не позднее трех рабочих после получения вызова, не считая времени, необходимого для проезда.

6.6. Товар, не соответствующий требованиям, указанным в законодательстве для определения качества товаров и Контракте считается не поставленным.

6.7. В случае если часть товара, поставленного согласно заявке Заказчика, не соответствует по качеству и/или количеству условиям Контракта, Заказчик вправе отказаться от всех переданных товаров, предусмотренных заявкой (абз.3 п.2 ст.468 ГК РФ).

6.8. Согласно пункту 1 статьи 514 Гражданского кодекса Российской Федерации, в случае несоответствия товара требованиям контракта, а также документам, указанным в п. 5.3 Контракта, Заказчик отказывается от приемки товара и принимает его на ответственное хранение.

6.9. Поставщик обязан заменить товар не соответствующего качества или возвратить заказчику уплаченную за него стоимость в течение 5 (пяти) дней с момента предъявления претензии. Все расходы, связанные с возвратом некачественного товара, в том числе расходы в связи с проведением контроля качества товара несет Поставщик. Поставщик обязан возместить расходы, связанные с возвратом некачественного товара, в течение 5 (пяти) дней с момента предъявления претензии.

7. Порядок оказания и приемки Услуг

7.1. Поставщик оказывает услуги по доставке и разгрузке товара. Услуги выполняются Поставщиком лично, либо с привлечением соисполнителей.

8. Гарантии

8.1. Поставщик гарантирует, что Товар, поставленный по Контракту, не имеет дефектов, в соответствии со Спецификацией (приложение № 1 к Контракту), технической и (или) эксплуатационной документацией производителя (изготовителя) Товара.

8.2. Поставщик гарантирует полное соответствие поставляемого Товара условиям Контракта, требованиям государственных стандартов качества, предъявляемым к данному виду товаров.

8.3. Гарантии качества товара должны быть предоставлены на весь объем поставляемого товара.

8.3.1. Весь поставляемый товар должен быть новым, не бывшим в эксплуатации.

8.4. На момент поставки товара заказчику остаточный срок годности товара должен составлять **не менее 12 месяцев** от установленного (указанного) на упаковке.

9. Порядок расчетов

9.1. Оплата по Контракту осуществляется за счет средств территориальных внебюджетных фондов, средств, полученных от иной приносящей доход деятельности.

9.2. Оплата по Контракту осуществляется в безналичном порядке путем перечисления денежных средств со счета Заказчика на счет Поставщика. Датой оплаты считается дата списания денежных средств со счета Заказчика.

Оплата по Контракту осуществляется после исполнения обязательств Поставщиком по поставке Товара.

9.3. Оплата по Контракту за поставленный Товар осуществляется Заказчиком после представления Поставщиком следующих документов или копий документов в день поставки товара:

а) счета;

б) счета-фактуры;

в) товарной накладной;

г) копий регистрационных удостоверений на Товар;

д) копии сертификата соответствия и (или) декларации о соответствии (если данный товар входит в единый перечень продукции, подлежащей обязательной сертификации и декларированию);

е) инструкции по использованию товара на русском языке.

9.4. На всех документах, перечисленных в подпунктах "а", "б", "в" пункта 9.3 Контракта обязательно должны быть указаны наименование Заказчика, Поставщика, номер и дата Контракта, серийные номера товара при их наличии, даты оформления и подписания документов.

9.5. Оплата по Контракту осуществляется по факту поставки всего заявленного товара в полном объеме в течение 30 календарных дней с даты приемки товара и даты подписания заказчиком документа о приемке (акта о приемке товара), предусмотренного частью 7 статьи 94 Федеральным законом от 05.04.2013 № 44-ФЗ «О контрактной системе в сфере закупок товаров, работ, услуг для обеспечения государственных и муниципальных нужд».

10. Обеспечение исполнения Контракта

10.1. Обеспечение исполнения контракта предоставляется Поставщиком в размере 15% от начальной (максимальной) цены контракта. Если при проведении аукциона начальная (максимальная) цена Контракта, указанная в извещении об осуществлении закупки, снижена Поставщиком на двадцать пять и более процентов, Поставщик предоставляет обеспечение исполнения Контракта с учетом положений статьи 37 Федерального закона от 05.04.2013 № 44-ФЗ «О контрактной системе в сфере закупок товаров, работ, услуг для обеспечения государственных и муниципальных нужд».

10.2. Исполнение Контракта может обеспечиваться предоставлением банковской гарантии, выданной банком и соответствующей требованиям статьи 45 Федерального закона о контрактной системе, или внесением денежных средств на указанный Заказчиком счет, на котором в соответствии с законодательством Российской Федерации учитываются операции со средствами, поступающими Заказчику. Способ обеспечения исполнения Контракта определяется Поставщиком самостоятельно.

10.3. Банковская гарантия должна быть безотзывной и соответствовать требованиям, установленным статьей 45 Федерального закона от 05.04.2013 № 44-ФЗ «О контрактной системе в сфере закупок товаров, работ, услуг для обеспечения государственных и муниципальных нужд».

10.4. В банковскую гарантию должно быть включено условие о праве Заказчика на бесспорное списание денежных средств со счета гаранта, если гарантом в срок не более чем пять рабочих дней не исполнено требование Заказчика об уплате денежной суммы по банковской гарантии, направленное до окончания срока действия банковской гарантии.

10.5. Срок действия банковской гарантии должен превышать предусмотренный контрактом срок исполнения обязательств, которые должны быть обеспечены такой банковской гарантией, не менее чем на один месяц, в том числе в случае его изменения в соответствии со статьей 95 ФЗ-44.

10.6. Заказчик рассматривает поступившую банковскую гарантию в срок, не превышающий трех рабочих дней со дня ее поступления.

10.7. Денежные средства, переданные в качестве обеспечения исполнения контракта, в том числе часть этих денежных средств, в случае уменьшения размера обеспечения исполнения контракта, возвращаются Поставщику не позднее, чем через 30 (тридцать) дней после даты исполнения Поставщиком своих обязательств по Контракту, в том числе обязательств по уплате неустойки (штрафов, пени).

10.8. В ходе исполнения контракта Поставщик вправе изменить способ обеспечения исполнения контракта и (или) предоставить заказчику взамен ранее предоставленного обеспечения исполнения контракта новое обеспечение исполнения контракта, размер которого может быть уменьшен в порядке и случаях, которые предусмотрены частями 7.2 и 7.3 ст.96 44-ФЗ.

10.9. В случае отзыва в соответствии с законодательством Российской Федерации у банка, предоставившего банковскую гарантию в качестве обеспечения исполнения контракта, лицензии на осуществление банковских операций Поставщик обязан предоставить новое обеспечение исполнения контракта не позднее одного месяца со дня надлежащего уведомления заказчиком поставщика о необходимости предоставить соответствующее обеспечение.
За каждый день просрочки исполнения поставщиком данного обязательства начисляется пеня.

10.10. По настоящему Контракту должны быть обеспечены обязательства Поставщиком по возмещению убытков Заказчика, причиненных неисполнением или ненадлежащим исполнением обязательств по настоящему Контракту, а также обязанность по выплате неустойки (штрафа, пени), иных долгов, возникших у Поставщика перед Заказчиком.

10.11. Сумма обеспечения исполнения обязательств по контракту подлежит выплате Заказчику в качестве компенсации за убытки, оплаты неустойки, которые могут наступить вследствие неисполнения или ненадлежащего исполнения обязательств по контракту.

10.12. Обеспечение исполнения контракта удерживается Заказчиком в полном объеме в случае одностороннего отказа Заказчика от исполнения контракта.

10.13. Антидемпинговые меры применяются в случаях, предусмотренных Федеральным законом от 05.04.2013 № 44-ФЗ «О контрактной системе в сфере закупок товаров, работ, услуг для обеспечения государственных и муниципальных нужд».

10.14. Реквизиты для перечисления обеспечения исполнения контракта:
ИНН 4346011211/ КПП 434501001
ОКПО 01928129/ОКТМО 33701000
КБК 80100000000000000000
Банковские реквизиты:
Получатель: Министерство финансов Кировской области
(КОГБУЗ «Кировская областная клиническая больница» л/с 05801000021)
расчетный счет: № 40302810100004000001
Наименование банка:
Отделение по Кировской области Волго-Вятского главного
управления Центрального банка Российской Федерации
(сокращенное наименование – Отделение Киров)
БИК 043304001

11. Ответственность Сторон

11.1. За неисполнение или ненадлежащее исполнение условий Контракта Стороны несут ответственность в соответствии с законодательством Российской Федерации.

В случае привлечения к исполнению Контракта соисполнителей, ответственность перед Заказчиком за неисполнение обязательств по Контракту несет Поставщик.

11.2. Размер штрафа устанавливается Контрактом в порядке, установленном Правилами определения размера штрафа, начисляемого в случае ненадлежащего исполнения заказчиком, неисполнения или ненадлежащего исполнения поставщиком (подрядчиком, исполнителем) обязательств, предусмотренных контрактом (за исключением просрочки исполнения обязательств заказчиком, поставщиком (подрядчиком, исполнителем), утвержденными постановлением Правительства Российской Федерации от 30 августа 2017 г. № 1042 (далее - Правила определения размера штрафа).

11.3. В случае просрочки исполнения Заказчиком обязательств, предусмотренных Контрактом, а также в иных случаях неисполнения или ненадлежащего исполнения Заказчиком обязательств, предусмотренных Контрактом, Поставщик вправе потребовать уплаты неустоек (штрафов, пеней).

11.4. Пеня начисляется за каждый день просрочки исполнения Заказчиком обязательства, предусмотренного Контрактом, начиная со дня, следующего после дня истечения установленного Контрактом срока исполнения обязательства. При этом размер пени устанавливается в размере одной трехсотой действующей на дату уплаты пеней ключевой ставки Центрального банка Российской Федерации от неуплаченной в срок суммы.

11.5. За каждый факт неисполнения Заказчиком обязательств, предусмотренных Контрактом, за исключением просрочки исполнения обязательств, предусмотренных Контрактом, Поставщик вправе взыскать с Заказчика штраф в размере 1 000, 00 рублей.

11.6. В случае нарушения Поставщиком срока представления документов, предусмотренного пунктом 9.3 Контракта, Заказчик не несет ответственность, установленную пунктами 11.3 - 11.5 Контракта.

11.7. Общая сумма начисленных штрафов за ненадлежащее исполнение Заказчиком обязательств, предусмотренных Контрактом, не может превышать цену Контракта.

11.8. В случае просрочки исполнения Поставщиком обязательств, предусмотренных Контрактом, а также в иных случаях неисполнения или ненадлежащего исполнения Поставщиком обязательств, предусмотренных Контрактом, Заказчик направляет Поставщику требование об уплате неустоек (штрафов, пеней).

11.9. Пеня начисляется за каждый день просрочки исполнения Поставщиком обязательства, предусмотренного Контрактом, в размере одной трехсотой действующей на дату уплаты пени ключевой ставки Центрального банка Российской Федерации от цены Контракта, уменьшенной на сумму, пропорциональную объему обязательств, предусмотренных Контрактом и фактически исполненных Поставщиком.

11.10. За каждый факт неисполнения или ненадлежащего исполнения Поставщиком обязательств, предусмотренных Контрактом, за исключением просрочки исполнения обязательств (в том числе гарантийного обязательства), предусмотренных Контрактом, Поставщик выплачивает Заказчику штраф в размере 10 % от цены контракта.

11.11. За каждый факт неисполнения или ненадлежащего исполнения Поставщиком обязательства, предусмотренного Контрактом, которое не имеет стоимостного выражения, Поставщик выплачивает Заказчику штраф в размере 1 000 рублей.

11.12. Общая сумма начисленных штрафов за неисполнение или ненадлежащее исполнение Поставщиком обязательств, предусмотренных Контрактом, не может превышать цену Контракта.

11.13.В течение 20 дней, с момента возникновения права требования оплаты пени, Заказчик направляет Поставщику претензионное письмо с требованием оплаты пени в течение 7 дней с даты получения претензионного письма, рассчитанной в соответствии с положениями законодательства и условиями Контракта.

11.14. При неоплате (отказе от уплаты) Поставщиком пени, начисленной в соответствии с условиями Контракта, по истечении срока, указанного в претензионном письме, Заказчик имеет право удержать сумму пени из суммы, подлежащей оплате Поставщику за поставленные товары, которые приняты заказчиком, или в течение 40 дней с момента возникновения права требования оплаты пени направить в суд исковое заявление с требованием оплаты пени, рассчитанной в соответствии с положениями законодательства и Контракта за весь период просрочки исполнения.

12. Срок действия Контракта, изменение и расторжение Контракта

12.1. Контракт вступает в силу с даты подписания и действует до «31» декабря 2021 года.

12.2. Все изменения Контракта должны быть совершены в письменном виде и оформлены дополнительными соглашениями к Контракту.

12.3. Контракт может быть расторгнут по соглашению Сторон, по решению суда, в случае одностороннего отказа стороны Контракта от исполнения Контракта в соответствии с гражданским законодательством.

12.4. Стороны вправе принять решение об одностороннем отказе от исполнения Контракта по основаниям, предусмотренным Гражданским кодексом Российской Федерации, для одностороннего отказа от исполнения отдельных видов обязательств в порядке и сроки, определенные статьей 95 Федерального закона о контрактной системе.

12.5. В случае если Заказчиком проведена экспертиза поставленного Товара с привлечением экспертов, экспертных организаций, решение об одностороннем отказе от исполнения Контракта может быть принято Заказчиком только при условии, что по результатам экспертизы поставленного Товара в заключении эксперта, экспертной организации будут подтверждены нарушения условий Контракта, послужившие основанием для одностороннего отказа Заказчика от исполнения Контракта.

12.6. Заказчик обязан принять решение об одностороннем отказе от исполнения Контракта, если в ходе исполнения Контракта установлено, что Поставщик не соответствует установленным документацией о закупке требованиям к участникам закупки или предоставил недостоверную информацию о своем соответствии таким требованиям, что позволило ему стать победителем определения Поставщика.

12.7. Существенные условия Контракта могут быть изменены только в случаях, предусмотренных Федеральным законом о контрактной системе.

13. Исключительные права

13.1. Поставщик гарантирует отсутствие нарушения исключительных прав третьих лиц, связанных с поставкой и использованием Товара в рамках Контракта.

13.2. Все убытки, понесенные Заказчиком при нарушении исключительных прав третьих лиц при использовании Товара, включая судебные расходы и материальный ущерб, возмещаются Поставщиком.

14. Обстоятельства непреодолимой силы

14.1. Стороны освобождаются от ответственности за полное или частичное неисполнение своих обязательств по Контракту, если их неисполнение явилось следствием обстоятельств непреодолимой силы.

14.2. Под обстоятельствами непреодолимой силы понимают такие обстоятельства, которые возникли после заключения Контракта в результате непредвиденных и непредотвратимых событий, неподвластных Сторонам, включая, но не ограничиваясь: пожар, наводнение, землетрясение, другие стихийные бедствия, запрещение властей, террористический акт при условии, что эти обстоятельства оказывают воздействие на выполнение обязательств по Контракту и подтверждены соответствующими уполномоченными органами.

14.3. Сторона, у которой возникли обстоятельства непреодолимой силы, обязана в течение 5 дней письменно информировать другую Сторону о случившемся и его причинах.

14.4. Если, по мнению Сторон, исполнение Контракта может быть продолжено в порядке, действовавшем до возникновения обстоятельств непреодолимой силы, то срок исполнения обязательств по Контракту продлевается соразмерно времени, которое необходимо для учета действия этих обстоятельств и их последствий.

15. Дополнительные условия и заключительные положения

15.1. Во всем, что не предусмотрено Контрактом, Стороны руководствуются законодательством Российской Федерации.

15.3. Все споры и разногласия в связи с исполнением Контракта, разрешаются путем переговоров. Если по результатам переговоров Стороны не приходят к согласию, дело передается на рассмотрение в Арбитражный суд Кировской области.

15.5. Приложения к Контракту являются его неотъемлемой частью.

16. Реквизиты и подписи Сторон

Заказчик	Поставщик
КОГБУЗ «Кировская областная клиническая больница»	**ООО Торговый Дом «Медпоставка»**
610027, г. Киров, ул. Воровского,42,	610000, г.Киров, ул. Ленина, 127а
(8332) 37-63-54; kokb@mail.ru	(8332) 21-37-67, medpostavka_all@mail.ru
Р/с 40601810200003000001	ИНН 4345341263 КПП 434501001
В Отделении по Кировской области	Р/с 40702810811010105251
Волго-Вятского главного управления	в Филиал «Бизнес» ПАО «Совкомбанк»
Центрального банка Российской Федерации	г. Москва
ИНН 4346011211	К/с 30101810045250000058
КПП 434501001	в Отделении №1 Главного управления
БИК 043304001	Центрального банка Российской Федерации по
	Центральному федеральному округу г. Москва
	БИК 044525058
	ОКПО 10931840
	ОГРН 1124345023703
	Дата постановки на налоговый учет: 23.10.2012г.
И.о. главного врача	Директор
_____ С.А. Бакин	_____ А.В. Замятин

Приложение № 1
к Контракту № 0340200003320004148000 1
от «__» _____ 20__ г.

СПЕЦИФИКАЦИЯ

N п/п	Наименование Товара	Наименование страны происхождения Товара	Ед. измерения	Количество, в ед.	Цена за ед., включая Услуги, руб. (включая НДС)	Общая стоимость, включая Услуги, руб. (включая НДС)
1	2	3	4	5	6	7
1.	Индикатор биологический для контроля стерилизации КТРУ:32.50.50.190-00001036	Россия	шт.	23	118,00	2 714,00
				1	118,80	118,80
2.	Индикатор биологический для контроля стерилизации КТРУ:32.50.50.190-00001036	Россия	шт.	480	90,69	43 531,20
3.	Индикатор биологический для контроля стерилизации КТРУ:32.50.50.190-00001036	Россия	шт.	120	90,70	10 884,00
Итого:						**57 248,00**

Наименование товара, единицы измерения, количество	Описание требований (функциональные, технические, качественные, эксплуатационные характеристики товара, единицы измерения)	Минимальные и (или) максимальные, неизменяемые значения характеристики
Индикатор биологический для контроля стерилизации – 24 шт. КТРУ:32.50.50.190-00001036	Индикатор биологический одноразовый для контроля пероксид водородной стерилизации	
	Для валидации и оценки эффективности процесса стерилизации парами перекиси водорода (плазменной стерилизации)	
	Класс многопараметрических испытаний - 1	
	Соответствие ГОСТ Р ИСО 11138-1-2012	
	Индикатор представляет собой пластиковую пробирку, на дно которой помещены высушенные споры тест-микроорганизма. Внутри пластиковой пробирки размещена стеклянная ампула, содержащая стерильную индикаторную среду. Пластиковая пробирка закрыта колпачком, имеющим отверстия. Между колпачком и пробиркой размещен бактериальный фильтр, защищающий содержимое индикатора от контаминации, но не препятствующий проникновению стерилизующего агента.	
	Вид микроорганизма Geobacillus stearother-mophilus ВКМ В-718	
	Температура инкубации,°С	55
	Время инкубации, часов	72
	Упаковка, штук.	24
Индикатор биологический для контроля	Индикатор биологический одноразовый для контроля паровой стерилизации	

стерилизации – 480 шт. КТРУ: 32.50.50.190-00001036	Для контроля эффективности процесса паровой стерилизации медицинских изделий с целью проведения как периодического: ежегодного, ежеквартального, еженедельного, так и текущего контроля каждого цикла стерилизации в случае стерилизации медицинских изделий высокого эпидемиологического риска применения (имплантируемые изделия, изделия для сложных оперативных вмешательств и т.д.).	
	Класс многопараметрических испытаний -1	
	Соответствие ГОСТ Р ИСО 11138-1-2012	
	Индикатор биологический представляет собой носитель в виде пластиковой пробирки типа Эппендорф или стеклянный флакон с высушенными спорами тест-микроорганизмов, запакованный в комбинированный плоский пакет для стерилизации.	
	Вид микроорганизма Geobacillus stearothermophilus ВКМ В-718.	
	Температура инкубации,°С	55
	Время инкубации, часов	48
	Упаковка, штук.	6
Индикатор биологический для контроля стерилизации – 120 шт. КТРУ:32.50.50.190-00001036	Индикатор биологический одноразовый для контроля воздушной стерилизации	
	Для контроля эффективности процесса воздушной стерилизации медицинских изделий, а также термостойких порошков, минеральных растительных масел и жиров.	
	Класс многопараметрических испытаний - 1	
	Соответствие ГОСТ Р ИСО 11138-1-2012	
	Индикатор биологический представляет собой инокулированный высушенными спорами тест-микроорганизмов носитель в виде стеклянного флакона, закрытого пробкой, закатанной алюминиевым колпачком.	
	Вид микроорганизма Bacillus licheniformis штамм G ВКМ В-1711Д.	
	Температура инкубации,°С	37
	Время инкубации, часов	48
	Упаковка, штук.	6

Подписи сторон

Заказчик
И.о. главного врача КОГБУЗ «КОКБ»

_____ С.А. Бакин

Поставщик
Директор ООО Торговый дом «Медпоставка»

_____ А.В. Замятин

Контракт № 0340200003320004352001
на поставку товара
Рег.№ 2434601121120000576

г. Киров "12" мая 2020г.

КОГБУЗ «Кировская областная клиническая больница», именуемое в дальнейшем "Заказчик", в лице исполняющего обязанности главного врача Бакина Сергея Анатольевича, действующего на основании Устава, с одной стороны, и

Общество с ограниченной ответственностью Текстильная Компания « Технoткань», именуемое в дальнейшем "Поставщик", в лице генерального директора Теплых Антона Дмитриевича, действующего на основании Устава, с другой стороны, вместе именуемые в дальнейшем "Стороны", заключили настоящий Контракт о нижеследующем:

1. Предмет Контракта

1.1. Поставщик обязуется поставить Заказчику **фильтры к стерилизационным коробкам** (далее – Товар) в соответствии со Спецификацией, являющейся Приложением № 1 к настоящему Контракту, а Заказчик обязуется принять и оплатить поставленный Товар, в срок, установленный Контрактом.

1.2. Настоящий контракт заключен по результатам аукциона в электронной форме на основании протокола № 0340200003320004352-3 от "30" апреля 2020 г. и финансируется за счет средств территориальных внебюджетных фондов, средств, полученных от иной приносящей доход деятельности.

1.3. Наименование, количество, и стоимость Товара определены Сторонами в спецификации, являющейся неотъемлемой частью Контракта (Приложение №1 к Контракту).

1.4. Поставка товара осуществляется в заводской упаковке, соответствующей требованиям стандартов, технических условий и обеспечивающей сохранность товара при его транспортировке и хранении.

1.5. Товар должен транспортироваться с соблюдением условий хранения и транспортирования, предусмотренных нормативно-технической документацией и инструкцией по применению.

1.6. ИКЗ 202434601121143450100104570012829000

2. Права и обязанности Сторон

2.1. Заказчик обязуется:

2.1.1. Совершить все необходимые действия, обеспечивающие принятие Товара по количеству, качеству, ассортименту и комплектности в соответствии с условиями Контракта.

2.1.2. В течение 10 (Десяти) календарных дней с момента обнаружения уведомить Поставщика о несоответствии Товара по качеству, комплектности, принадлежностям (в том числе наличию необходимых документов), условиям Контракта, которые невозможно было обнаружить в момент приемки.

2.2. Поставщик обязуется:

2.2.1. Передать Заказчику Товар в порядке и на условиях Контракта.

2.2.2. Передать Товар, являющейся собственностью Поставщика, полностью свободным от прав третьих лиц, не состоящее в споре и под арестом, не являющееся предметом залога и т.п.

2.2.3. При передаче товара предоставить Заказчику надлежащим образом оформленные и действующие на момент поставки документы: копии сертификата соответствия и/или декларации о соответствии (если данный товар входит в единый перечень продукции, подлежащей обязательной сертификации и декларированию), копии регистрационного удостоверения, подтверждающие качество товара, его соответствие требованиям законодательства РФ и страну происхождения товара, а также инструкции по использованию товара на русском языке.

2.2.4. Обеспечивать в гарантийный период техническое обслуживание и ремонт поставляемого товара силами собственных или уполномоченных (привлеченных) служб технического обслуживания.

2.3. Заказчик вправе:

2.3.1. Отказаться от оплаты Товара, не соответствующего требованиям, установленным законодательством для определения качества товаров или Контракта.

2.3.2. В случае существенного нарушения Поставщиком требований к качеству Товара (обнаружения неустранимых недостатков, недостатков, которые не могут быть устранены без несоразмерных расходов или затрат времени или выявляются неоднократно либо проявляются вновь после их устранения, и других подобных недостатков) по своему выбору:

- отказаться от исполнения Контракта и потребовать возврата уплаченной за Товар денежной суммы;

- потребовать замены Товара ненадлежащего качества Товаром, соответствующим условиям Контракта.

2.4. Поставщик вправе:

2.4.1. По своему выбору потребовать оплаты Товара либо отказаться от исполнения Контракта, если Заказчик в нарушение Контракта отказывается принять и (или) оплатить Товар.

3. Срок и порядок поставки Товара

3.1. Поставка Товара осуществляется Поставщиком путем доставки Заказчику по адресу, указанному в п. 3.2 Контракта.

3.2. Место поставки Товара: КОГБУЗ «Кировская областная клиническая больница», 610027, г. Киров, ул. Воровского, 42.

3.3. Риск случайной гибели или случайного повреждения Товара переходит к Заказчику с момента поставки товара. Факт передачи Товара оформляется путем подписания Сторонами товарных накладных.

3.4. Поставка товара осуществляется по заявкам Заказчика **в течение 10 календарных дней с момента направления заявки.**

Количество и объем заявок зависят от потребности Заказчика, возникшей в период действия Контракта.

Поставка товара без заявки Заказчика или поставка товара в объеме отличном от предусмотренного заявкой Заказчика не допускается.

Поставка по направленной заявке осуществляется в полном объеме, частичная поставка не допускается.

Датой поставки товара считается дата поступления всего заявленного товара в полном объеме с предоставлением документов, указанных в п. 2.2.3., 3.5., 3.6. При невыполнении данного условия, товар считается не поставленным, принятию и оплате не подлежит.

Направление заявок осуществляется по факсу, электронной почте, указанных в разделе «Адреса и реквизиты сторон».

Количество и объем заявок зависят от финансирования Заказчика.

3.5. При передаче Товара Поставщик предоставляет следующие документы в двух экземплярах: счета, счета-фактуры и товарные накладные с обязательной ссылкой на номер Контракта, с указанием серийных номеров товара при их наличии, и иные необходимые документы. При поставке Товара без надлежащей документации Товар принятию и оплате не подлежит.

3.6. Приемка товара производится комиссией по приемке товара на складе Заказчика при условии поставки всего заявленного товара по заявке в полном объеме, предоставления надлежащим образом оформленных документов на товар: копии сертификата соответствия и/или декларации о соответствии (если данный товар входит в единый перечень продукции, подлежащей обязательной сертификации и декларированию), копии регистрационного удостоверения, подтверждающие качество товара, его соответствие требованиям законодательства РФ и страну происхождения товара, а также инструкции по использованию товара на русском языке, счет-фактуры (счета), товарные накладные и другие документы в соответствии с действующим законодательством) в срок не позднее 20 рабочих дней после поставки товара на складе заказчика.

3.7. Приемка результатов поставленного товара оформляется документом о приемке (акт о приемке товара), который подписывается заказчиком (в случае создания приемочной комиссии подписывается всеми членами приемочной комиссии и утверждается заказчиком).

3.8. При обнаружении несоответствия качества, количества и ассортимента товара данный факт отражается в накладной или составляется акт о несоответствии товара, подписанный членами комиссии, о чем поставщик извещается уведомлением о вызове.

Акт о несоответствии товара, а также уведомление о вызове представителя направляются по электронной почте на адрес, указанный в разделе «Адреса и реквизиты сторон».

Дальнейшая приемка товара осуществляется только в присутствии уполномоченного представителя Поставщика. Представитель одногороднего Поставщика обязан явиться по вызову Заказчика не позднее чем на следующий рабочий день после получения вызова, иногороднего – не позднее трех рабочих после получения вызова, не считая времени, необходимого для проезда.

3.9. Товар, не соответствующий требованиям, указанным в законодательстве для определения качества товаров и Контракте считается не поставленным.

В случае, если часть товара, поставленного согласно заявке Заказчика, не соответствует по качеству и/или количеству условиям Контракта, Заказчик вправе отказаться от всех переданных товаров, предусмотренных заявкой (абз.3 п.2 ст.468 ГК РФ).

3.10. Заказчик вправе привлечь к приемке товара экспертов, экспертные организации в случаях, предусмотренных Федеральным законом от 05.04.2013 № 44-ФЗ «О контрактной системе в сфере закупок товаров, работ, услуг для обеспечения государственных и муниципальных нужд».

3.11. Согласно пункту 1 статьи 514 Гражданского кодекса Российской Федерации, в случае несоответствия товара требованиям контракта, а также документам, указанным в п. 3.5., 2.2.3. Контракта, Заказчик отказывается от приемки товара и принимает его на ответственное хранение.

3.12. Поставщик обязан заменить товар не соответствующего качества или возвратить заказчику уплаченную за него стоимость в течение 5 (пяти) дней с момента предъявления претензии. Все расходы, связанные с возвратом некачественного товара, в том числе расходы в связи с проведением контроля качества товара несет Поставщик. Поставщик обязан возместить расходы, связанные с возвратом некачественного товара, в течение 5 (пяти) дней с момента предъявления претензии.

4. Гарантии

4.1. Качество поставляемого товара должно соответствовать требованиям государственных стандартов качества, предъявляемым к данному виду товаров.

4.2. Весь поставляемый товар должен быть новым, не бывшим в эксплуатации, не восстановленным.

4.3. Гарантии качества товара должны быть предоставлены на весь товар.

4.4. На момент поставки товара заказчику остаточный срок годности товара должен составлять **не менее 9 месяцев** от установленного (указанного) на упаковке.

5. Порядок расчетов

НМЦ= 27 015,00

5.1. Цена на поставляемый Товар составляет **15 000,00 (пятнадцать тысяч рублей 00 копеек)**, в том числе НДС 20 %.

5.2. Цена Контракта включает в себя стоимость товара, стоимость упаковки, страхования, хранения, стоимость доставки до Заказчика (разгрузки на складе Заказчика), все установленные налоги, включая НДС (если Поставщик является плательщиком НДС), таможенные пошлины и другие обязательные платежи, выплаченные или подлежащие выплате.

5.3. Сумма, подлежащая уплате заказчиком юридическому лицу или физическому лицу, в том числе зарегистрированному в качестве индивидуального предпринимателя, уменьшается на размер налогов, сборов и иных обязательных платежей в бюджеты бюджетной системы Российской Федерации, связанных с оплатой контракта, если в соответствии с законодательством Российской Федерации о налогах и сборах такие налоги, сборы и иные обязательные платежи подлежат уплате в бюджеты бюджетной системы Российской Федерации заказчиком.

5.4. Указанная цена Контракта является твердой и определяется на весь срок исполнения Контракта.

5.5. Товар оплачивается Заказчиком в безналичной форме путем перечисления денежных средств на расчетный счет Поставщика в течение 15 рабочих дней с момента поставки, сборки и инсталляции заявленной партии товара в полном объеме, предусмотренного частью 7 статьи 94 Федеральным законом от 05.04.2013 № 44-ФЗ «О контрактной системе в сфере закупок товаров, работ, услуг для обеспечения государственных и муниципальных нужд».

6. Ответственность Сторон

6.1. Стороны несут ответственность за неисполнение или ненадлежащее исполнение своих обязательств по Контракту в соответствии с законодательством РФ, Постановлением Правительства РФ от 30.08.2017г. № 1042.

6.2. Ответственность Заказчика:

6.2.1. В случае просрочки исполнения Заказчиком обязательств, предусмотренных Контрактом, Поставщик вправе потребовать уплаты пеней. Пеня начисляется за каждый день просрочки исполнения заказчиком обязательства, предусмотренного контрактом, в размере одной трехсотой действующей на дату уплаты пени ключевой ставки Центрального банка Российской Федерации от цены контракта, уменьшенной на сумму, пропорциональную объему обязательств, предусмотренных контрактом и фактически исполненных заказчиком.

6.2.2. За ненадлежащие исполнение Заказчиком обязательств, предусмотренных Контрактом, за исключением просрочки исполнения Заказчиком обязательств, предусмотренных Контрактом, устанавливается штраф в размере 1 000,00 рублей.

6.2.3. Общая сумма начисленных штрафов за ненадлежащее исполнение заказчиком обязательств, предусмотренных контрактом, не может превышать цену контракта.

6.3. Ответственность Поставщика:

6.3.1. В случае неисполнения или ненадлежащего исполнения Поставщиком обязательств, Поставщик обязуется уплатить Заказчику пеню. Пеня начисляется за каждый день просрочки исполнения поставщиком (подрядчиком, исполнителем) обязательства, предусмотренного контрактом, в размере одной трехсотой действующей на дату уплаты пени ключевой ставки Центрального банка Российской Федерации от цены контракта, уменьшенной на сумму, пропорциональную объему обязательств, предусмотренных контрактом и фактически исполненных поставщиком (подрядчиком, исполнителем).

В течение 20 дней, с момента возникновения права требования оплаты пени, Заказчик направляет Поставщику претензионное письмо с требованием оплаты пени в течение 7 дней с даты получения претензионного письма, рассчитанной в соответствии с положениями законодательства и условиями Контракта.

6.3.2. При неоплате (отказе от уплаты) Поставщиком пени, начисленной в соответствии с условиями Контракта, по истечении срока, указанного в претензионном письме, Заказчик имеет право удержать сумму пени из суммы, подлежащей оплате Поставщику за поставленные товары, которые приняты заказчиком, или в течение 40 дней с момента возникновения права требования оплаты пени направить в суд исковое заявление с требованием оплаты пени, рассчитанной в соответствии с положениями законодательства и Контракта за весь период просрочки исполнения.

6.3.3. В случае неисполнения или ненадлежащего исполнения Поставщиком обязательств, предусмотренных Контрактом, за исключением просрочки исполнения Поставщиком обязательств (в том числе гарантийного), предусмотренных Контрактом, Поставщик обязуется выплатить Заказчику штраф в размере 1 % от цены Контракта.

6.3.4. За каждый факт неисполнения или ненадлежащего исполнения поставщиком (подрядчиком, исполнителем) обязательства, предусмотренного контрактом, которое не имеет стоимостного выражения, размер штрафа устанавливается в размере 1 000,00 рублей.

6.3.5. Общая сумма начисленных штрафов за неисполнение или ненадлежащее исполнение поставщиком (подрядчиком, исполнителем) обязательств, предусмотренных контрактом, не может превышать цену контракта.

6.4. Заказчик вправе вернуть обеспечение исполнения Контракта, уменьшенное на размер начисленных штрафов, пеней.

7. Основания и порядок изменения и расторжения Контракта

7.1. Контракт может быть изменен по соглашению Сторон при снижении цены Контракта без изменения предусмотренных Контрактом количества товара, качества товара и иных условий Контракта.

7.2. Заказчик по согласованию с Поставщиком вправе увеличить или уменьшить предусмотренные Контрактом количество товара не более, чем на десять процентов. При увеличении количества товара по соглашению сторон допускается изменение цены Контракта пропорционально дополнительному количеству товара исходя из установленной в Контракте цены единицы товара, но не более чем на десять процентов цены Контракта. При уменьшении предусмотренных Контрактом количества товара Стороны обязаны уменьшить цену Контрактом исходя из цены единицы товара.

7.3. При исполнении контракта (за исключением случае, которые предусмотрены нормативными правовыми актами, принятыми в соответствии с частью 6 статьи 14 Федерального закона от 05.04.2013г. № 44-ФЗ «О контрактной системе в сфере закупок товаров, работ, услуг для обеспечения государственных и муниципальных нужд») по согласованию заказчика с поставщиком (подрядчиком, исполнителем) допускается поставка товара, выполнение работы или оказание услуги, качество, технические и функциональные характеристики (потребительские свойства) которых являются улучшенными по сравнению с качеством и соответствующими техническими и функциональными характеристиками, указанными в контракте.

7.4. Контракт может быть расторгнут по соглашению Сторон, а также Стороны вправе в одностороннем порядке по письменному заявлению отказаться от его исполнения по основаниям, предусмотренным Контрактом и законодательством.

7.5. Заказчик вправе отказаться от исполнения Контракта в одностороннем внесудебном порядке в случаях:

7.5.1. Поставки Товара ненадлежащего качества с недостатками, которые не могут быть устранены в приемлемый для Заказчика срок;

7.5.2. Нарушение поставщиком сроков поставки товара, предусмотренных контрактом, более чем на 14 календарных дней;

7.5.3. В иных случаях, предусмотренных гражданским законодательствам.

7.6. Поставщик вправе отказаться от исполнения Контракта в одностороннем порядке в случаях:

7.6.1. Необоснованного уклонения Заказчика от принятия и (или) оплаты Товара.

8. Обеспечение исполнения Контракта

8.1. Обеспечение исполнения контракта предоставляется Поставщиком в размере 15 % от цены контракта. Если при проведении аукциона начальная (максимальная) цена Контракта, указанная в извещении об осуществлении закупки, снижена Поставщиком на двадцать пять и более процентов, Поставщик предоставляет обеспечение исполнения Контракта с учетом положений статьи 37 Федерального закона от 05.04.2013 № 44-ФЗ «О контрактной системе в сфере закупок товаров, работ, услуг для обеспечения государственных и муниципальных нужд».

8.2. Исполнение Контракта может обеспечиваться предоставлением банковской гарантии, выданной банком и соответствующей требованиям статьи 45 Федерального закона о контрактной системе, или внесением денежных средств на указанный Заказчиком счет, на котором в соответствии с законодательством Российской Федерации учитываются операции со средствами, поступающими Заказчику. Способ обеспечения исполнения Контракта определяется Поставщиком самостоятельно.

8.3. Банковская гарантия должна быть безотзывной и соответствовать требованиям, установленным статьей 45 Федерального закона от 05.04.2013 № 44-ФЗ «О контрактной системе в сфере закупок товаров, работ, услуг для обеспечения государственных и муниципальных нужд».

8.4. В банковскую гарантию должно быть включено условие о праве Заказчика на бесспорное списание денежных средств со счета гаранта, если гарантом в срок не более чем пять рабочих дней не исполнено требование Заказчика об уплате денежной суммы по банковской гарантии, направленное до окончания срока действия банковской гарантии.

8.5. Срок действия банковской гарантии должен превышать предусмотренный контрактом срок исполнения обязательств, которые должны быть обеспечены такой банковской гарантией, не менее чем на один месяц, в том числе в случае его изменения в соответствии со статьей 95 ФЗ-44.

8.6. Заказчик рассматривает поступившую банковскую гарантию в срок, не превышающий трех рабочих дней со дня ее поступления.

8.7. Денежные средства, переданные в качестве обеспечения исполнения контракта, в том числе часть этих денежных средств, в случае уменьшения размера обеспечения исполнения контракта, возвращаются Поставщику не позднее, чем через 15 (пятнадцать) дней после даты исполнения Поставщиком своих обязательств по Контракту, в том числе обязательств по уплате неустойки (штрафов, пени).

8.8. В ходе исполнения контракта Поставщик вправе изменить способ обеспечения исполнения контракта и (или) предоставить заказчику взамен ранее предоставленного обеспечения исполнения

контракта новое обеспечение исполнения контракта, размер которого может быть уменьшен в порядке и случаях, которые предусмотрены частями 7.2 и 7.3 ст.96 44-ФЗ.

Поставщик освобождается от предоставления обеспечения исполнения контракта в случае, установленном в ч.8.1. ст.96 ФЗ-44.

8.9. В случае отзыва в соответствии с законодательством Российской Федерации у банка, предоставившего банковскую гарантию в качестве обеспечения исполнения контракта, лицензии на осуществление банковских операций Поставщик обязан предоставить новое обеспечение исполнения контракта не позднее одного месяца со дня надлежащего уведомления заказчиком поставщика о необходимости предоставить соответствующее обеспечение.

За каждый день просрочки исполнения поставщиком данного обязательства начисляется пеня.

8.10. По настоящему Контракту должны быть обеспечены обязательства Поставщиком по возмещению убытков Заказчика, причиненных неисполнением или ненадлежащим исполнением обязательств по настоящему Контракту, а также обязанность по выплате неустойки (штрафа, пени), иных долгов, возникших у Поставщика перед Заказчиком.

8.11. Сумма обеспечения исполнения обязательств по контракту подлежит выплате Заказчику в качестве компенсации за убытки, оплаты неустойки, которые могут наступить вследствие неисполнения или ненадлежащего исполнения обязательств по контракту.

8.12. Обеспечение исполнения контракта удерживается Заказчиком в полном объеме в случае одностороннего отказа Заказчика от исполнения контракта.

8.13. Антидемпинговые меры применяются в случаях, предусмотренных Федеральным законом от 05.04.2013 № 44-ФЗ «О контрактной системе в сфере закупок товаров, работ, услуг для обеспечения государственных и муниципальных нужд».

8.14. Реквизиты для перечисления обеспечения исполнения контракта:

ИНН 4346011211/ КПП 434501001
ОКПО 01928129/ОКТМО 33701000
КБК 80100000000000000000
Банковские реквизиты:
Получатель: Министерство финансов Кировской области
(КОГБУЗ «Кировская областная клиническая больница» л/с 05801000021)
расчетный счет: № 40302810100004000001
Наименование банка:
Отделение по Кировской области Волго-Вятского главного
управления Центрального банка Российской Федерации
(сокращенное наименование – Отделение Киров)
БИК 043304001

9. Порядок урегулирования споров

9.1. Претензионный порядок досудебного урегулирования споров, вытекающих из Контракта, является для Сторон обязательным.

9.2. Допускается направление Сторонами претензионных писем иными способами: по факсу и электронной почте, экспресс-почтой.

9.3. Срок рассмотрения претензионного письма и направления ответа на него составляет 10 (десять) рабочих дней, за исключением случая, предусмотренного п. 5.3.1. Контракта, со дня получения последнего адресатом.

9.4. В случае неурегулирования споров и разногласий в претензионном порядке они передаются на рассмотрение в Арбитражный суд Кировской области.

10. Обстоятельства непреодолимой силы

10.1. Стороны освобождаются от ответственности за частичное или полное неисполнение обязательств по Контракту, если оно явилось следствием действия обстоятельств непреодолимой силы, возникших помимо воли и желания сторон, и которые нельзя было предвидеть или предотвратить, включая объявленную или фактическую войну, гражданские волнения, эпидемии, блокаду, эмбарго, землетрясения, наводнения, пожары и другие обстоятельства непреодолимой силы.

11. Прочие условия

11.1. Любые изменения и дополнения по Контракту вступают в силу и становятся его неотъемлемыми частями, только если они совершены в письменной форме, подписаны уполномоченными представителями обеих Сторон и содержат ссылку на Контракт.

11.2. Стороны обязуются незамедлительно информировать друг друга о возникших затруднениях, которые могут привести к невыполнению отдельных условий Контракта, для согласования и принятия необходимых мер.

11.3. Стороны признают, что, если какое-либо из положений Контракта становится недействительным в течение срока его действия вследствие изменения законодательства, остальные положения Контракта обязательны для Сторон в течение срока действия Контракта.

11.4. Стороны обязаны извещать друг друга об изменениях своего адреса, номеров телефонов, иных реквизитов в срок не позднее 5 (пяти) дней с момента начала действий таких изменений.

11.5. Поставщик не вправе передавать свои права по Контракту третьим лицам.

11.6. Во всем остальном, что не предусмотрено Контрактом, Стороны руководствуются действующим законодательством РФ.

12. Срок действия Контракта

12.1. Контракт вступает в силу с даты его подписания и действует по «31» декабря 2021г.

13. Адреса и реквизиты Сторон

Заказчик	Поставщик
КОГБУЗ «Кировская областная клиническая больница»	**ООО ТК « Технoткань»**
610027, г. Киров, ул. Воровского,42,	456300 Челябинская обл., г. Миасс ул. 8 марта 197А-40
(8332) 37-63-54; kokb@mail.ru	Тел.:/3513/ 29-80-05, 29-80-06
Р/с 40601810200003000001	8-912-778-34-87, 8-996-231-79-19
В Отделении по Кировской области	Эл. почта: ttk-usa-68@mail.ru
Волго-Вятского главного управления	р/с: 40702810305500003175
Центрального банка Российской Федерации	Точка ПАО Банка «ФК Открытие»
ИНН 4346011211	к/с: 30101810845250000999
КПП 434501001	БИК: 044525999
БИК 043304001	ИНН: 7415078159 КПП: 741501001
	ОГРН 1127415003286 ОКПО 21489212
	ОКАТО 75442000000 ОКТМО 75742000001
	Дата постановки на налоговый учет: 18.10.2012 г.
И.о. главного врача	Генеральный директор
_____ С.А. Бакин	_____А.Д. Теплых

Приложение№1
к Контракту № 03402000033200043520001
от _____

Спецификация

№ п/п	Наименование товара	Наименование страны происхождения товара	Описание требований (функциональные, технические, качественные, эксплуатационные характеристики товара, единицы измерения)	Минимальные и (или) максимальные, неизменяемые значения характеристики	Ед. изм.	Кол-во	Цена за ед., руб.	Сумма, руб.
1	**Фильтр к коробкам стерилизационным круглым** ОКПД 2: 28.29.12.152 Фильтр к коробкам стерилизационным круглым КСКФ-18	Россия	Назначение (применение): для комплектации стерилизационных коробок в качестве фильтров на дне и крышке коробки посредством прижима и предусмотренного на коробке резьбового соединения		комплект	500	30,00	15 000,00
			Фильтры подходят для многоразового использования и легко поддаются утилизации путем сжигания					
			Материал изготовления: плотная хлопчатобумажная ткань – фильтродиагональ.					
			Диаметр, мм	210				
			В комплект входит два фильтра					
Итого:								**15 000,00**

Подписи сторон:

Заказчик
И.о. главного врача КОГБУЗ «КОКБ»

_____ С.А. Бакин

Поставщик
Генеральный директор ООО ТК « Технoткань»

_____ А.Д. Теплых

Государственный контракт № 0340200003320004315000 1
на поставку лекарственного(-ых) препарата(-ов)
для медицинского применения (МНН: Ампициллин+[Сульбактам])
Рег.№ 2434601121120000571

г.Киров "12" мая 2020г.

КОГБУЗ «Кировская областная клиническая больница», именуемое в дальнейшем **«Заказчик»**, в лице исполняющего обязанности главного врача Бакина Сергея Анатольевича, действующего на основании Устава, с одной стороны и

Общество с ограниченной ответственностью «Торофарм», именуемое в дальнейшем **«Поставщик»**, в лице генерального директора Шайхундинова Романом Равильевича, действующего на основании Устава, с другой стороны, здесь и далее именуемые «Стороны», в порядке ст.83.2. Федерального закона от 5 апреля 2013 г. № 44-ФЗ «О контрактной системе в сфере закупок товаров, работ, услуг для обеспечения государственных и муниципальных нужд» (далее - Федеральный закон о контрактной системе), по результатам аукциона в электронной форме, объявленного Извещением от «10» апреля 2020 г. № 0340200003320004315, на основании протокола от «29» апреля 2020 г. № 0340200003320004315-3, заключили настоящий государственный контракт (далее - Контракт) о нижеследующем:

1. Предмет Контракта

1.1. В соответствии с Контрактом Поставщик обязуется в порядке и сроки, предусмотренные Контрактом, осуществить поставку **лекарственных препаратов (**(МНН: Ампициллин+[Сульбактам]) (код ОКПД2 – 21.20.10.191) (далее - Товар) в соответствии со Спецификацией (приложение № 1 к Контракту), а Заказчик обязуется в порядке и сроки, предусмотренные Контрактом, принять и оплатить поставленный Товар.

1.2. Номенклатура Товара и его количество определяются Спецификацией (приложение № 1 к Контракту), технические показатели - Техническими характеристиками (приложение № 2 к Контракту).

1.3. Поставка Товара осуществляется с разгрузкой транспортного средства в следующем порядке:

Поставщик доставляет Товар Заказчику по адресу: 610027, г. Киров, ул. Воровского, д. 42 (далее - Место доставки).

1.4.ИКЗ: 202434601121143450100103600012120000

2. Цена Контракта

НМЦ= 470 193,75

2.1. Цена Контракта и валюта платежа устанавливаются в российских рублях.

2.2. Цена Контракта составляет **465 491,81 (четыреста шестьдесят пять тысяч четыреста девяносто один рубль 81 копейка)**, в том числе НДС 10 %.

Сумма, подлежащая уплате заказчиком юридическому лицу или физическому лицу, в том числе зарегистрированному в качестве индивидуального предпринимателя, уменьшается на размер налогов, сборов и иных обязательных платежей в бюджеты бюджетной системы Российской Федерации, связанных с оплатой контракта, если в соответствии с законодательством Российской Федерации о налогах и сборах такие налоги, сборы и иные обязательные платежи подлежат уплате в бюджеты бюджетной системы Российской Федерации заказчиком.

2.3. Цена Контракта включает в себя стоимость товара, стоимость упаковки, страхования, хранения, стоимость доставки до Заказчика (разгрузки на складе Заказчика), все установленные налоги, включая НДС (если Поставщик является плательщиком НДС), таможенные пошлины и другие обязательные платежи, выплаченные или подлежащие выплате.

2.4. Цена Контракта является твердой и определяется на весь срок его исполнения, за исключением случаев, предусмотренных пунктами 2.5 и 2.6 Контракта.

2.5. Цена Контракта может быть изменена, если по предложению Заказчика увеличивается предусмотренное Контрактом количество Товара не более чем на десять процентов или уменьшается предусмотренное Контрактом количество Товара не более чем на десять процентов. При этом по соглашению Сторон допускается изменение, с учетом положений бюджетного законодательства Российской Федерации, цены Контракта пропорционально дополнительному количеству Товара, исходя из установленной в Контракте цены единицы Товара, но не более чем на десять процентов цены Контракта. При уменьшении предусмотренного Контрактом количества Товара Стороны Контракта обязаны уменьшить цену Контракта исходя из цены единицы Товара. Цена единицы дополнительно поставляемого Товара или цена единицы Товара при уменьшении предусмотренного Контрактом количества поставляемого Товара должна определяться как частное от деления первоначальной цены Контракта на предусмотренное в Контракте количество Товара.

2.6. По соглашению Сторон цена Контракта может быть снижена без изменения предусмотренного Контрактом количества Товара и иных условий Контракта.

3. Взаимодействие Сторон

3.1. Поставщик обязан:

3.1.1. поставить Товар, соответствующий требованиям законодательства Российской Федерации, в соответствии с условиями Контракта, в полном объеме, надлежащего качества и в установленные сроки;

3.1.2. представлять по требованию Заказчика информацию и документы, относящиеся к предмету Контракта;

3.1.3. незамедлительно информировать Заказчика обо всех обстоятельствах, препятствующих исполнению Контракта;

3.1.4. устранять своими силами и за свой счет допущенные недостатки при поставке Товара;

3.1.5. Передать Товар, являющейся собственностью Поставщика, полностью свободным от прав третьих лиц, не состоящее в споре и под арестом, не являющееся предметом залога и т.п.

3.2. Поставщик вправе:

3.2.1. требовать от Заказчика приемки поставленного Товара в Месте доставки;

3.2.2. требовать от Заказчика предоставления имеющейся у него информации, необходимой для исполнения обязательств по Контракту;

3.2.3. требовать от Заказчика своевременной оплаты поставленного Товара в порядке и на условиях, предусмотренных Контрактом.

3.3. Заказчик обязан:

3.3.1. предоставлять Поставщику всю имеющуюся у него информацию и документы, относящиеся к предмету Контракта и необходимые для исполнения Поставщиком обязательств по Контракту;

3.3.2. своевременно принять и оплатить поставленный Товар;

3.4. Заказчик вправе:

3.4.1. требовать от Поставщика надлежащего исполнения обязательств, предусмотренных Контрактом;

3.4.2. запрашивать у Поставщика информацию об исполнении им обязательств по Контракту;

3.4.3. проверять в любое время ход исполнения Поставщиком обязательств по Контракту, в том числе осуществлять контроль сроков поставки Товара в соответствии с условиями Контракта;

3.4.4. осуществлять выборочную проверку качества поставляемого Товара, в том числе после приемки Товара;

3.4.5. требовать от Поставщика устранения недостатков, допущенных при исполнении Контракта, за его счет;

3.4.6. отказаться от приемки Товара, не соответствующего условиям Контракта, и потребовать безвозмездного устранения недостатков;

3.4.7. привлекать экспертов, экспертные организации к проведению экспертизы поставленного Товара и для проверки соответствия исполнения Поставщиком обязательств по Контракту требованиям, установленным Контрактом.

4. Упаковка и маркировка. Условия транспортировки

4.1. Поставка товара осуществляется в упаковке, соответствующей требованиям стандартов, технических условий и обеспечивающей сохранность товара при его транспортировке и хранении.

4.2. Поставка товара осуществляется с соблюдением температурного режима на всем пути следования в соответствии с требованиями условий поставки, установленных производителем товара в нормативно-технической документации или инструкции по применению товара.

4.3 Транспортная тара и упаковка маркируются в соответствии с требованиями Федерального закона от 12.04.2010г. № 61-ФЗ «Об обращении лекарственных средств». Каждая упаковка должна содержать инструкцию на русском языке.

4.4. Поставщик должен обеспечить упаковку Товара, способную предотвратить его повреждение или порчу во время транспортировки к Месту доставки. Упаковка Товара должна полностью обеспечивать условия транспортировки Товара.

При определении габаритов упаковки Товара и его веса с упаковкой необходимо учитывать удаленность Мест доставки и отсутствие грузоподъемных средств в пунктах по пути следования Товара.

4.5. Вся упаковка должна иметь следующую маркировку:

Наименование Товара: _____

Государственный контракт N _____

Заказчик: (наименование) _____

Поставщик: (наименование (для юридического лица), фамилия, имя, отчество (при наличии) (для физического лица)) _____

Пункт назначения: _____

Грузоотправитель: _____

Ящик/контейнер N _____, всего ящиков/контейнеров _____

Размеры (высота, длина, ширина) _____

Вес брутто _____ кг

Вес нетто _____ кг.

4.6. Каждый ящик/контейнер должны сопровождать два экземпляра упаковочного листа с описанием Товара, указанием веса нетто, веса брутто, количества Товара, указанием номера и даты Контракта (далее - Упаковочный лист). Один Упаковочный лист с приложением документов, предусмотренных пунктом 5.3 Контракта, должен находиться внутри ящика/контейнера, другой - крепиться с внешней стороны ящика/контейнера в водонепроницаемом конверте.

4.7. Поставщик обязан обеспечить в соответствии с требованиями законодательства Российской Федерации надлежащие условия хранения и температурный режим, необходимые для соблюдения условий транспортировки Товара, определенные нормативной документацией на Товар и инструкцией по медицинскому применению Товара.

5. Поставка Товара

5.1. Поставка Товара осуществляется Поставщиком в Место доставки на условиях, предусмотренных пунктом 1.3 Контракта, в сроки, определенные Календарным планом (приложение № 3 к Контракту).

Для растворов, изготовленных аптечными организациями, поставка товара осуществляется ежедневно с 9 до 12 часов Поставщиком по заявкам Заказчика (в форме требования-накладной), передаваемым посредством факсимильной или иными способами электронной связи, **в течение 3 (трех) рабочих дней** с момента направления заявки.

Поставка товара промышленного изготовления осуществляется по заявкам Заказчика **в течение 10 (десяти) календарных дней с момента направления заявки.**

Количество и объем заявок зависят от потребности Заказчика, возникшей в период действия Контракта.

Поставка товара без заявки Заказчика или поставка товара в объеме отличном от предусмотренного заявкой Заказчика не допускается.

Поставка по направленной заявке осуществляется в полном объеме, частичная поставка не допускается.

Датой поставки товара считается дата поступления всего заявленного товара в полном объеме с предоставлением документов, указанных в п. 5.3, 6.3 Контракта. При невыполнении данного условия, товар считается не поставленным, принятию и оплате не подлежит

Направление заявок осуществляется по факсу, электронной почте, указанных в разделе «Адреса и реквизиты сторон».

Количество и объем заявок зависят от финансирования Заказчика.

5.2. Фактической датой поставки считается дата, указанная в товарной накладной и Акте приема-передачи Товара (приложение № 4 к Контракту).

5.3. При поставке Товара Поставщик обязан представить следующие документы:

а) копию регистрационного удостоверения лекарственного препарата, выданного уполномоченным органом;

б) протокол согласования цен поставки Товара, включенного в перечень жизненно необходимых и важнейших лекарственных препаратов, составленный по форме в соответствии с законодательством Российской Федерации (при поставке Товара, включенного в перечень жизненно необходимых и важнейших лекарственных препаратов);

в) товарную накладную, составленную по форме в соответствии с законодательством Российской Федерации;

г) счет, счет-фактуру;

д) Акт приема-передачи Товара (приложение № 4 к Контракту) в двух экземплярах один экземпляр для Заказчика и один экземпляр для Поставщика;

е) копии сертификата соответствия и (или) декларацию о соответствии (если данный товар входи в единый перечень продукции, подлежащей обязательной сертификации и декларированию);

ё) инструкции по использованию товара на русском языке.

5.4. Поставка Товара осуществляется в целых упаковках в соответствии с требованиями Федерального закона от 12.04.2010г. № 61-ФЗ «Об обращении лекарственных средств». При этом если количество Товара, поставляемого Заказчику во вторичной (потребительской) упаковке, превышает количество Товара, указанного в заявке, поставка Товара сверх количества, указанного заявке, осуществляется за счет Поставщика.

5.5. Риск случайной гибели или случайного повреждения Товара переходит к Заказчику с момента поставки товара. Факт передачи Товара оформляется путем подписания Сторонами товарных накладных и Акт приема-передачи Товара (приложение № 4 к Контракту).

6. Приемка Товара

6.1. Приемка поставленного Товара осуществляется в соответствии с требованиями законодательства Российской Федерации в ходе передачи Товара Заказчику в Месте доставки и включает в себя:

а) проверку по Упаковочным листам номенклатуры поставленного Товара на соответствие Спецификации (приложение № 1 к Контракту) и Техническим характеристикам (приложение № 2 к Контракту);

б) проверку полноты и правильности оформления комплекта документов, предусмотренных пунктом 5.3 Контракта;

в) контроль наличия/отсутствия внешних повреждений упаковки Товара;

г) проверку соблюдения температурного режима при хранении и транспортировке Товара (включается в случае необходимости).

6.2. Для проверки предоставленных Поставщиком результатов поставки, предусмотренных Контрактом, в части их соответствия условиям Контракта, Заказчиком проводится экспертиза Товара в порядке, предусмотренном статьей 94 Федерального закона о контрактной системе. Экспертиза может проводиться силами Заказчика или к ее проведению могут привлекаться эксперты, экспертные организации.

6.3. Приемка товара производится комиссией по приемке товара на складе Заказчика при условии поставки заявленной партии товара в полном объеме, предоставления надлежащим образом оформленных документов на товар: копии сертификата соответствия и /или декларации о соответствии (если данный товар входит в единый перечень продукции, подлежащей обязательной сертификации и декларированию), копии регистрационного удостоверения, подтверждающие качество товара, его соответствие требованиям законодательства РФ и страну происхождения товара, а также инструкции по использованию товара на русском языке; протокол согласования цен ЖНВЛ, счет-фактуры (счета), товарные накладные, акт приема-передачи и другие документы в соответствии с действующим законодательством) в срок не позднее 15 рабочих дней с даты поставки товара на склад заказчика.

6.4. Приемка результатов поставленного товара оформляется документом о приемке, который подписывается заказчиком (в случае создания приемочной комиссии подписывается всеми членами приемочной комиссии и утверждается заказчиком) (Приложение № 5 к Контракту).

6.5. При обнаружении несоответствия качества, количества и ассортимента товара данный факт отражается в акте о несоответствии товара, подписанный членами комиссии, о чем поставщик извещается уведомлением о вызове.

Акт о несоответствии товара, а также уведомление о вызове представителя направляются по электронной почте на адрес, указанный в разделе «Адреса и реквизиты сторон».

Дальнейшая приемка товара осуществляется только в присутствии уполномоченного представителя Поставщика. Представитель одногороднего Поставщика обязан явиться по вызову Заказчика не позднее чем на следующий рабочий день после получения вызова, иногороднего – не позднее трех рабочих после получения вызова, не считая времени, необходимого для проезда.

6.6. Товар, не соответствующий требованиям, указанным в законодательстве для определения качества товаров и Контракте считается не поставленным.

6.7. Согласно пункту 1 статьи 514 Гражданского кодекса Российской Федерации, в случае несоответствия товара требованиям контракта, а также документам, указанным в п. 5.3. Контракта, Заказчик отказывается от приемки товара и принимает его на ответственное хранение.

6.8. Поставщик обязан заменить товар не соответствующего качества или возвратить заказчику уплаченную за него стоимость в течение 5 (пяти) дней с момента предъявления претензии. Все расходы, связанные с возвратом некачественного товара, в том числе расходы в связи с проведением контроля качества товара несет Поставщик. Поставщик обязан возместить расходы, связанные с возвратом некачественного товара, в течение 5 (пяти) дней с момента предъявления претензии.

7. Выборочная проверка Товара

7.1. Заказчик имеет право осуществлять выборочную проверку поставляемого Товара, в том числе после приемки Товара.

7.2. Для проведения проверки Товара Заказчик направляет Поставщику запрос о предоставлении образцов каждой серии Товара для проведения анализа независимыми профильными экспертными организациями по контролю качества лекарственных средств. Забор образцов производится в 3-х кратном количестве упаковок Товара, необходимых для проведения одного анализа. Расходы, связанные с предоставлением образцов, несет Поставщик.

7.3. Выбор независимых профильных экспертных организаций по контролю качества лекарственных средств осуществляется Заказчиком.

7.4. Проверка Товара проводится за счет средств Заказчика.

7.5. Если по результатам проверки Товара определяется, что Товар не соответствует требованиям Контракта, несоответствующий условиям Контракта Товар забраковывается в объеме всей серии. При этом объем поставки и сумма Контракта остаются неизменными, а Поставщик обязан заменить забракованную серию Товара.

Расходы по проведению проверки Товара в случае, если по результатам проверки Товара определяется, что Товар не соответствует требованиям Контракта, несет Поставщик.

7.6. Заказчик имеет право потребовать замены всего поставленного Товара или проведения

проверки каждой поставляемой единицы Товара за счет Поставщика.

8. Гарантии

8.1. Поставщик гарантирует, что качество Товара соответствует требованиям государственных стандартов качества, предъявляемым к данному виду товаров, законодательства Российской Федерации, Технических характеристик (Приложение № 2 к Контракту), что подтверждается: регистрационным удостоверением лекарственного препарата, выданного уполномоченным органом, и документом, подтверждающим соответствие Товара..

8.2. Остаточный срок годности Товара на дату поставки Заказчику должен соответствовать значению, указанному в Технических характеристиках (Приложение № 2 к Контракту). Срок годности Товара подтверждается инструкцией по медицинскому применению Товара на русском языке, а также информацией, указанной на русском языке на первичной упаковке Товара (за исключением первичной упаковки лекарственных растительных препаратов) и на вторичной (потребительской) упаковке.

9. Порядок расчетов

9.1. Оплата по Контракту осуществляется за счет средств территориальных внебюджетных фондов; средств, полученных от иной приносящей доход деятельности.

9.2. Товар оплачивается Заказчиком, при условии поставки заявленной партии товара в полном объеме, в безналичной форме путем перечисления денежных средств на расчетный счет Поставщика в течение 30 календарных дней с даты приемки товара и подписания заказчиком документа о приемке (акт приемки товара (Приложение № 5 к Контракту), предусмотренного частью 7 статьи 94 Федеральным законом от 05.04.2013 № 44-ФЗ «О контрактной системе в сфере закупок товаров, работ, услуг для обеспечения государственных и муниципальных нужд».

10. Обеспечение исполнения Контракта

10.1. Обеспечение исполнения контракта предоставляется Поставщиком в размере 15 % от начальной (максимальной) цены контракта. Если при проведении аукциона начальная (максимальная) цена Контракта, указанная в извещении об осуществлении закупки, снижена Поставщиком на двадцать пять и более процентов, Поставщик предоставляет обеспечение исполнения Контракта с учетом положений статьи 37 Федерального закона от 05.04.2013 № 44-ФЗ «О контрактной системе в сфере закупок товаров, работ, услуг для обеспечения государственных и муниципальных нужд».

10.2. Исполнение Контракта может обеспечиваться предоставлением банковской гарантии, выданной банком и соответствующей требованиям статьи 45 Федерального закона о контрактной системе, или внесением денежных средств на указанный Заказчиком счет, на котором в соответствии с законодательством Российской Федерации учитываются операции со средствами, поступающими Заказчику. Способ обеспечения исполнения Контракта определяется Поставщиком самостоятельно.

10.3. Банковская гарантия должна быть безотзывной и соответствовать требованиям, установленным статьей 45 Федерального закона от 05.04.2013 № 44-ФЗ «О контрактной системе в сфере закупок товаров, работ, услуг для обеспечения государственных и муниципальных нужд».

10.4. В банковскую гарантию должно быть включено условие о праве Заказчика на бесспорное списание денежных средств со счета гаранта, если гарантом в срок не более чем пять рабочих дней не исполнено требование Заказчика об уплате денежной суммы по банковской гарантии, направленное до окончания срока действия банковской гарантии.

10.5. Срок действия банковской гарантии должен превышать предусмотренный контрактом срок исполнения обязательств, которые должны быть обеспечены такой банковской гарантией, не менее чем на один месяц, в том числе в случае его изменения в соответствии со статьей 95 ФЗ-44.

10.6. Денежные средства, переданные в качестве обеспечения исполнения контракта, в том числе часть этих денежных средств, в случае уменьшения размера обеспечения исполнения контракта, возвращаются Поставщику не позднее, чем через 30 (тридцать) дней после даты исполнения Поставщиком своих обязательств по Контракту, в том числе обязательств по уплате неустойки (штрафов, пени).

10.7. В ходе исполнения контракта Поставщик вправе изменить способ обеспечения исполнения контракта и (или) предоставить заказчику взамен ранее предоставленного обеспечения исполнения контракта новое обеспечение исполнения контракта, размер которого может быть уменьшен в порядке и случаях, которые предусмотрены частями 7.2 и 7.3 ст.96 44-ФЗ.

10.8. В случае отзыва в соответствии с законодательством Российской Федерации у банка, предоставившего банковскую гарантию в качестве обеспечения исполнения контракта, лицензии на осуществление банковских операций Поставщик обязан предоставить новое обеспечение исполнения контракта не позднее одного месяца со дня надлежащего уведомления заказчиком поставщика о необходимости предоставить соответствующее обеспечение.

За каждый день просрочки исполнения поставщиком данного обязательства начисляется пеня.

10.9. По настоящему Контракту должны быть обеспечены обязательства Поставщиком по возмещению убытков Заказчика, причиненных неисполнением или ненадлежащим исполнением обязательств по настоящему Контракту, а также обязанность по выплате неустойки (штрафа, пени), иных долгов, возникших у Поставщика перед Заказчиком.

10.10. Сумма обеспечения исполнения обязательств по контракту подлежит выплате Заказчику в качестве компенсации за убытки, оплаты неустойки, которые могут наступить вследствие неисполнения или ненадлежащего исполнения обязательств по контракту.

10.11. Антидемпинговые меры применяются в случаях, предусмотренных Федеральным законом от 05.04.2013 № 44-ФЗ «О контрактной системе в сфере закупок товаров, работ, услуг для обеспечения государственных и муниципальных нужд».

10.13. Реквизиты для перечисления обеспечения исполнения контракта:
ИНН 4346011211/ КПП 434501001
ОКПО 01928129/ОКТМО 33701000
КБК 80100000000000000000
Банковские реквизиты:
Получатель: Министерство финансов Кировской области
(КОГБУЗ «Кировская областная клиническая больница» л/с 05801000021)
расчетный счет: № 40302810100004000001
Наименование банка:
Отделение по Кировской области Волго-Вятского главного
управления Центрального банка Российской Федерации
(сокращенное наименование – Отделение Киров)
БИК 043304001

11. Ответственность Сторон

11.1. За неисполнение или ненадлежащее исполнение условий Контракта Стороны несут ответственность в соответствии с законодательством Российской Федерации.

В случае привлечения к исполнению Контракта соисполнителей, ответственность перед Заказчиком за неисполнение обязательств по Контракту несет Поставщик.

11.2. Размер штрафа устанавливается Контрактом в порядке, установленном Правилами определения размера штрафа, начисляемого в случае ненадлежащего исполнения заказчиком, неисполнения или ненадлежащего исполнения поставщиком (подрядчиком, исполнителем) обязательств, предусмотренных контрактом (за исключением просрочки исполнения обязательств заказчиком, поставщиком (подрядчиком, исполнителем), утвержденными постановлением Правительства Российской Федерации от 30 августа 2017 г. № 1042 (далее - Правила определения размера штрафа).

11.3. В случае просрочки исполнения Заказчиком обязательств, предусмотренных Контрактом, а также в иных случаях неисполнения или ненадлежащего исполнения Заказчиком обязательств, предусмотренных Контрактом, Поставщик вправе потребовать уплаты неустоек (штрафов, пеней).

11.4. Пеня начисляется за каждый день просрочки исполнения Заказчиком обязательства, предусмотренного Контрактом, начиная со дня, следующего после дня истечения установленного Контрактом срока исполнения обязательства. При этом размер пени устанавливается в размере одной трехсотой действующей на дату уплаты пеней ключевой ставки Центрального банка Российской Федерации от не уплаченной в срок суммы.

11.5. За каждый факт неисполнения Заказчиком обязательств, предусмотренных Контрактом, за исключением просрочки исполнения обязательств, предусмотренных Контрактом, Поставщик вправе взыскать с Заказчика штраф в размере 1 000,00 рублей.

11.6 Общая сумма начисленных штрафов за ненадлежащее исполнение Заказчиком обязательств, предусмотренных контрактом, не может превышать цену Контракта.

11.7. В случае просрочки исполнения Поставщиком обязательств, предусмотренных Контрактом, а также в иных случаях неисполнения или ненадлежащего исполнения Поставщиком обязательств, предусмотренных Контрактом, Заказчик в течение 20 дней, с момента возникновения права требования оплаты пени, направляет Поставщику претензионное письмо с требованием оплаты пени в течение 7 дней с даты получения претензионного письма, рассчитанной в соответствии с положениями законодательства и условиями Контракта.

11.8. Пеня начисляется за каждый день просрочки исполнения Поставщиком обязательства, предусмотренного Контрактом, в размере одной трехсотой действующей на дату уплаты пени ключевой ставки Центрального банка Российской Федерации от цены Контракта, уменьшенной на сумму, пропорциональную объему обязательств, предусмотренных Контрактом и фактически исполненных Поставщиком.

11.9. За каждый факт неисполнения или ненадлежащего исполнения Поставщиком обязательств, предусмотренных Контрактом, за исключением просрочки исполнения обязательств (в том числе гарантийного обязательства), предусмотренных Контрактом, Поставщик выплачивает Заказчику штраф в размере 10 % от цены Контракта

11.10. За каждый факт неисполнения или ненадлежащего исполнения Поставщиком обязательства, предусмотренного Контрактом, которое не имеет стоимостного выражения, Поставщик выплачивает Заказчику штраф в размере 1 000,00 рублей.

11.11. При неоплате (отказе от уплаты) Поставщиком пени, начисленной в соответствии с условиями Контракта, по истечении срока, указанного в претензионном письме, Заказчик имеет право удержать сумму пени из суммы, подлежащей оплате Поставщику за поставленные товары, которые приняты заказчиком, или в течение 40 дней с момента возникновения права требования оплаты пени направить в суд исковое заявление с требованием оплаты пени, рассчитанной в соответствии с положениями законодательства и Контракта за весь период просрочки исполнения.

11.11. Общая сумма начисленных штрафов за неисполнение или ненадлежащее исполнение Поставщиком обязательств, предусмотренных Контрактом, не может превышать цену Контракта.

11.12. Заказчик вправе вернуть обеспечение исполнения Контракта, уменьшенное на размер начисленных штрафов, пеней.

12. Срок действия Контракта, изменение и расторжение Контракта

12.1. Контракт вступает в силу с момента подписания и действует до «31» декабря 2021 г.

12.2. Все изменения Контракта должны быть совершены в письменном виде и оформлены дополнительными соглашениями к Контракту.

12.3. Контракт может быть расторгнут по соглашению Сторон, а также Стороны вправе в одностороннем порядке по письменному заявлению отказаться от его исполнения по основаниям, предусмотренным Контрактом и законодательством.

12.4. Заказчик вправе отказаться от исполнения Контракта в одностороннем внесудебном порядке в случаях:

12.4.1. Поставки Товара ненадлежащего качества с недостатками, которые не могут быть устранены в приемлемый для Заказчика срок;

12.4.2. В иных случаях, предусмотренных гражданским законодательством.

12.5. Поставщик вправе отказаться от исполнения Контракта в одностороннем порядке в случаях:

12.5.1. Необоснованного уклонения Заказчика от принятия и (или) оплаты Товара.

12.6. В случае если Заказчиком проведена экспертиза поставленного Товара с привлечением экспертов, экспертных организаций, решение об одностороннем отказе от исполнения Контракта может быть принято Заказчиком только при условии, что по результатам экспертизы поставленного Товара в заключении эксперта, экспертной организации будут подтверждены нарушения условий Контракта, послужившие основанием для одностороннего отказа Заказчика от исполнения Контракта.

12.7. Заказчик обязан принять решение об одностороннем отказе от исполнения Контракта, если в ходе исполнения Контракта установлено, что Поставщик не соответствует установленным документацией о закупке требованиям к участникам закупки или предоставил недостоверную информацию о своем соответствии таким требованиям, что позволило ему стать победителем определения Поставщика.

13. Исключительные права

13.1. Поставщик настоящим гарантирует в период срока годности Товара отсутствие нарушения исключительных прав третьих лиц на результаты интеллектуальной деятельности, связанных с поставкой и использованием Товара.

13.2. Все убытки, понесенные Заказчиком в случае нарушения исключительных прав третьих лиц на результаты интеллектуальной деятельности при поставке и использовании Товара, в том числе вследствие отмены государственной регистрации Товара и невозможности его использования, включая судебные расходы и возмещение материального ущерба, возмещаются Поставщиком в полном объеме.

14. Обстоятельства непреодолимой силы

14.1. Стороны освобождаются от ответственности за полное или частичное неисполнение своих обязательств по Контракту, если их неисполнение явилось следствием обстоятельств непреодолимой силы.

14.2. Сторона, у которой возникли обстоятельства непреодолимой силы, обязана в течение 10 дней письменно информировать другую Сторону о случившемся и его причинах с приложением документов, удостоверяющих факт наступления обстоятельств непреодолимой силы.

14.3. Если, по мнению Сторон, исполнение Контракта может быть продолжено в порядке, действовавшем до возникновения обстоятельств непреодолимой силы, то срок исполнения обязательств по Контракту продлевается соразмерно времени, которое необходимо для учета действия этих обстоятельств и их последствий.

15. Уведомления

15.1. Любое уведомление, которое одна Сторона направляет другой Стороне в соответствии с Контрактом, высылается в виде высылается в виде факсимильных, электронных сообщений, по почте и/или с курьером по адресу другой Стороны с подтверждением о получении.

16. Порядок урегулирования споров

16.1. Претензионный порядок досудебного урегулирования споров, вытекающих из Контракта, является для Сторон обязательным.

16.2. Допускается направление Сторонами претензионных писем иными способами: по факсу и

электронной почте, экспресс-почтой.

16.3. Срок рассмотрения претензионного письма, за исключением случая, указанного п. 11.7. Контракта, и направления ответа на него составляет 10 (десять) рабочих дней со дня получения последнего адресатом.

16.4. В случае неурегулирования споров и разногласий в претензионном порядке они передаются на рассмотрение в Арбитражный суд Кировской области.

17. Заключительные положения

17.1. Во всем, что не предусмотрено Контрактом, Стороны руководствуются законодательством Российской Федерации.

17.2. Стороны обязуются незамедлительно информировать друг друга о возникших затруднениях, которые могут привести к невыполнению отдельных условий Контракта, для согласования и принятия необходимых мер.

17.3. Стороны обязаны извещать друг друга об изменениях своего адреса, номеров телефонов, иных реквизитов в срок не позднее 5 (пяти) дней с момента начала действий таких изменений.

17.4. Приложения к Контракту являются его неотъемлемой частью.

Приложения к Контракту:

Приложение № 1 - Спецификация;

Приложение № 2 - Технические характеристики;

Приложение № 3 - Календарный план;

Приложение № 4 Акт приема-передачи Товара;

Приложение № 5 - Акт приемки товара.

18. Реквизиты и подписи Сторон

Заказчик
КОГБУЗ «Кировская областная клиническая больница»
610027, г. Киров, ул. Воровского,42,
Тел.: (8332) 37-63-54
E-mail: kokb@mail.ru
Р/с 40601810200003000001
В Отделении по Кировской области
Волго-Вятского главного управления
Центрального банка Российской Федерации
ИНН 4346011211
КПП 434501001
БИК 043304001

И.о. главного врача

_____ С.А. Бакин

Поставщик
ООО «ТОРОФАРМ»
Юр. и Факт. адрес: 141044, Московская область, г. Мытищи, д. Грибки, д.19А, помещение 4, офис 11
Почтовый адрес: 420059, Казань, а\я 104
Тел.: для заявок 8-920-25-25-124, Тендерный отдел 8-987-172-58-49, torofarm@yandex.ru
Р/с 40702810612250000934 в Филиале №7701 Банка ВТБ (ПАО) г. Москва
БИК: 044525745
Кор. счет: 30101810345250000745 в ГУ БАНКА РОССИИ ПО ЦФО
ИНН 5029232370 КПП 502901001
ОКПО 32213424 ОГРН 1185029015203
ОКТМО 46746000191 ОКАТО 46446000091
Дата постановки на налоговый учет: 30.07.2018г.

Генеральный директор

_____ Р.Р.Шайхутдинов

Приложение № 1
к Контракту от "__" _____ 20__ г.
№ 0340200003320004315000 1

СПЕЦИФИКАЦИЯ

N п/п	Наименование Товара в соответствии с единым справочником-каталогом лекарственных препаратов (далее - ЕСКЛП)		Торговое наименование, форма выпуска в соответствии с регистрационным удостоверением лекарственного препарата	Лекарственная форма в соответствии с ЕСКЛП	Дозировка в соответствии с ЕСКЛП	Единица измерения Товара в соответствии с ЕСКЛП	Цена за единицу измерения Товара, в том числе			Количество в единицах измерения Товара	Стоимость, в том числе		
	международное непатентованное или химическое или группировочное наименование	торговое наименование					без НДС	размер НДС (если облагается НДС)	итого		без НДС	размер НДС (если облагается НДС)	итого
1	2	3	4	5	6	7	8	9	10	11	12	13	14
1.	Ампициллин+ [Сульбактам]	Сультасин ®	Сультасин® порошок для приготовления раствора для внутривенного и внутримышечного введения 1000 мг + 500 мг (флакон) №1.	порошок для приготовления раствора для внутривенного и внутримышечного введения	1000 мг + 500 мг	упаковка	130,20	13,02	143,22	569	74 083,80	7 408,38	81 492,18
							130,21	13,02	143,23	2 681	349 090,57	34 909,06	383 999,63
Итого:													**465 491,81**

Подписи сторон:

Заказчик
И.о. главного врача КОГБУЗ «КОКБ»

_____ С.А. Бакин

Поставщик
Генеральный директор ООО «Торофарм»

_____ Р.Р.Шайхутдинов

Приложение № 2
к Контракту от "__" _____ 20__ г.
№ 0340200003320004315000 1

ТЕХНИЧЕСКИЕ ХАРАКТЕРИСТИКИ

N	Параметр	Требуемое значение
1.	Международное непатентованное наименование	Ампициллин+ [Сульбактам]
2.	Торговое наименование	Сультасин®
3.	Наименование держателя или владельца регистрационного удостоверения лекарственного препарата, наименование производителя лекарственного препарата	Владелец, производитель: Открытое акционерное общество "Акционерное Курганское общество медицинских препаратов и изделий "Синтез" (ОАО "Синтез")
4.	Номер регистрационного удостоверения лекарственного препарата	Р N003619/01
5.	Код в соответствии с Общероссийским классификатором продукции по видам экономической деятельности	21.20.10.191
6.	Единица измерения Товара	упаковка
7.	Количество Товара в единицах измерения	3 250
В случае заключения Контракта по результатам конкурентных процедур закупок:		
8.	Информация о Товаре:	
8.1.	Товар, произведенный на территории государств - членов Евразийского экономического союза:	

Торговое наименование лекарственного препарата	Лекарственная форма, дозировка лекарственного препарата, количество лекарственных форм во вторичной (потребительской) упаковке	Наименование страны происхождения Товара (с указанием данных документа, подтверждающего страну происхождения товара - при наличии)	Единица измерения	Количество в единицах измерения
1. Сультасин®	порошок для приготовления раствора для внутривенного и внутримышечного введения 1000 мг + 500 мг (флакон) №1.	Россия	упаковка	3 250
Итого:				3 250

8.2.	Товар иностранного происхождения:

Торговое наименование лекарственного препарата	Лекарственная форма, дозировка лекарственного препарата, количество лекарственных форм во вторичной (потребительской) упаковке	Наименование страны происхождения Товара	Единица измерения	Количество в единицах измерения
-	-	-	-	-
Итого:				

Примечание:
в случае применения ограничений, предусмотренных постановлением Правительства Российской Федерации от 30.11.2015 N 1289 "Об ограничениях и условиях допуска происходящих из иностранных государств лекарственных препаратов, включенных в перечень жизненно необходимых и важнейших лекарственных препаратов, для целей осуществления закупок для обеспечения государственных и муниципальных нужд" <43>, при заключении и исполнении контракта не допускается замена лекарственного препарата конкретного производителя или страны его происхождения, указанных в заявке, содержащей предложение о поставке лекарственного препарата;
в случае применения условий допуска, предусмотренных подпунктом "г" пункта 8 приказа Министерства экономического развития Российской Федерации от 25 марта 2014 г. N 155 "Об условиях допуска товаров, происходящих из иностранных государств, для целей осуществления закупок товаров, работ, услуг для обеспечения государственных и муниципальных нужд" <44>, не допускается замена страны происхождения данных товаров, указанных в заявке, за исключением случая, когда в результате такой замены страной происхождения товаров будет являться государство - член Евразийского экономического союза.

9.	Остаточный срок годности	На момент передачи Поставщиком товара остаточный срок годности товара должен составлять **не менее 9 месяцев** от установленного (указанного на упаковке).

Подписи сторон:

Заказчик
И.о. главного врача КОГБУЗ «КОКБ»

_____ С.А. Бакин

Поставщик
Генеральный директор ООО «Торофарм»

_____ Р.Р.Шайхутдинов

Приложение № 3
к Контракту от "__" _____ 20__ г.
№ 03402000033200043150001

КАЛЕНДАРНЫЙ ПЛАН

Поставка товара промышленного изготовления осуществляется по заявкам Заказчика **в течение 10 (десяти) календарных дней с момента направления заявки**.

Для растворов, изготовленных аптечными организациями, поставка товара осуществляется ежедневно с 9 до 12 часов Поставщиком по заявкам Заказчика (в форме требования-накладной), передаваемым посредством факсимильной или иными способами электронной связи, **в течение 3 (трех) рабочих дней** с момента направления заявки.

.

Подписи сторон:

Заказчик	Поставщик
И.о. главного врача КОГБУЗ «КОКБ»	Генеральный директор ООО «Торофарм»
_____ С.А. Бакин	_____ Р.Р.Шайхутдинов

Приложение № 4
к Контракту от "__" _____ 20__ г.
№ 03402000033200043150001

АКТ ПРИЕМА-ПЕРЕДАЧИ ТОВАРА
ПО ГОСУДАРСТВЕННОМУ КОНТРАКТУ
от "__" _____ 20__ № ____

"Поставщик" _____ (полностью наименование (для юридического лица), фамилия, имя, отчество (при наличии) (для физического лица) в лице_____, действующего на основании _____, с одной стороны, и "Заказчик" _____ (полностью наименование Заказчика/наименование (для юридического лица), фамилия, имя, отчество (при наличии) (для физического лица)) в лице _____, действующего на основании _____ (устав, положение, доверенность), с другой стороны, составили настоящий Акт о следующем:

Поставщик поставил, а Заказчик принял следующий Товар в соответствии со Спецификацией (приложение № 1 к Контракту) в установленные сроки:
1. Наименование Товара:
2. Единица измерения:
3. Количество в единицах измерения:
4. Стоимость _____ (сумма прописью) руб. ____ коп.
В том числе
- НДС __% _____ (сумма прописью) руб. __ коп. (если облагается НДС)
- оптовая надбавка _____ (сумма прописью) руб. __ коп. (если применяется)
5. Серия Товара _____
6. Срок годности Товара: _____

Представленные документы подтверждают соответствие Товара установленным законодательством Российской Федерации требованиям и остаточному сроку годности.

К настоящему Акту прилагаются следующие документы, подтверждающие поставку Товара:
1. Товарная накладная от "__" _____ 20__ г. № _____
2. Счет-фактура от "__" _____ 20__ г. N _____
3. Копия регистрационного удостоверения лекарственного препарата от "__" _____ 20__ г. № _____
4. Протокол согласования цен поставки Товара, включенного в перечень жизненно необходимых и важнейших лекарственных препаратов, составленный по форме в соответствии с законодательством Российской Федерации (при поставке Товара, включенного в перечень жизненно необходимых и важнейших лекарственных препаратов).
5. Копии сертификата соответствия и (или) декларацию о соответствии (если данный товар входи в единый перечень продукции, подлежащей обязательной сертификации и декларированию) № _____ от _____
6. Инструкция(ии) по медицинскому применению Товара на русском языке.

Подписи сторон:

Заказчик	Поставщик
И.о. главного врача КОГБУЗ «КОКБ»	Генеральный директор ООО «Торофарм»
_____ С.А. Бакин	_____ Р.Р.Шайхутдинов

Приложение № 5
к Контракту от "__" _____ 20__ г.
№ 03402000033200043150001

Утверждаю:
И.о. главного врача КОГБУЗ «Кировская областная клиническая больница»
_____С.А. Бакин
«_____» _____20___г.

Акт
приемки товаров по контрактам, заключаемых КОГБУЗ «Кировская областная клиническая больница» от «____»_____20___г.

Место приёмки товара: _____
Подразделение: _____
Дата начала приемки товара: _____
Дата окончания приемки товара: _____
Упаковка (повреждена, вскрыта, не вскрыта): _____
Упаковка производителя _____
Товарная накладная: _____
Производитель: _____
Поставщик: _____
Контракт на поставку товара: _____
Сертификат соответствия Госстандарта России: _____

N п/п	**Наименование товара**	**Ед. изм.**	**Кол-во**	**Цена за ед., руб.**	**Сумма, руб.**
1					

Согласно условиям Контракта Заказчик провел экспертизу поставленного товара. По результатам экспертизы установлено следующее:

Члены комиссии предупреждены об ответственности за подписание акта, содержащего данные, не соответствующие действительности.

Члены комиссии
1 _____
2 _____
3 _____
4 _____
5 _____

Подписи сторон:

Заказчик
И.о. главного врача КОГБУЗ «КОКБ»

_____ С.А. Бакин

Поставщик
Генеральный директор ООО «Торофарм»

_____ Р.Р.Шайхутдинов

Государственный контракт № 0340200003320004095000 1
на поставку лекарственного(-ых) препарата(-ов)
для медицинского применения (МНН: Эноксапарин натрия)
Рег.№ 2434601121120000501

г.Киров "06" мая 2020г.

КОГБУЗ «Кировская областная клиническая больница», именуемое в дальнейшем **«Заказчик»**, в лице исполняющего обязанности главного врача Бакина Сергея Анатольевича, действующего на основании Устава, с одной стороны и

Общество с ограниченной ответственностью «Фарма», именуемое в дальнейшем «Поставщик», в лице генерального директора Гордуна Максима Викторовича, действующего на основании Устава, с другой стороны, здесь и далее именуемые «Стороны», в порядке ст.83.2. Федерального закона от 5 апреля 2013 г. № 44-ФЗ «О контрактной системе в сфере закупок товаров, работ, услуг для обеспечения государственных и муниципальных нужд» (далее - Федеральный закон о контрактной системе), по результатам аукциона в электронной форме, объявленного Извещением от «08» апреля 2020 г. № 0340200003320004095, на основании протокола от «24» апреля 2020 г. № 0340200003320004095-3, заключили настоящий государственный контракт (далее - Контракт) о нижеследующем:

1. Предмет Контракта

1.1. В соответствии с Контрактом Поставщик обязуется в порядке и сроки, предусмотренные Контрактом, осуществить поставку **лекарственных препаратов (**(МНН: Эноксапарин натрия) (код ОКПД2 – 21.20.10.131) (далее - Товар) в соответствии со Спецификацией (приложение № 1 к Контракту), а Заказчик обязуется в порядке и сроки, предусмотренные Контрактом, принять и оплатить поставленный Товар.

1.2. Номенклатура Товара и его количество определяются Спецификацией (приложение № 1 к Контракту), технические показатели - Техническими характеристиками (приложение № 2 к Контракту).

1.3. Поставка Товара осуществляется с разгрузкой транспортного средства в следующем порядке:

Поставщик доставляет Товар Заказчику по адресу: 610027, г. Киров, ул. Воровского, д. 42 (далее - Место доставки).

1.4.ИКЗ: 202434601121143450100103760012120000

2. Цена Контракта

НМЦ= 2 321 682,00

2.1. Цена Контракта и валюта платежа устанавливаются в российских рублях.

2.2. Цена Контракта составляет **2 310 073,59 (два миллиона триста десять тысяч семьдесят три рубля 59 копеек)**, в том числе НДС 10%.

Сумма, подлежащая уплате заказчиком юридическому лицу или физическому лицу, в том числе зарегистрированному в качестве индивидуального предпринимателя, уменьшается на размер налогов, сборов и иных обязательных платежей в бюджеты бюджетной системы Российской Федерации, связанных с оплатой контракта, если в соответствии с законодательством Российской Федерации о налогах и сборах такие налоги, сборы и иные обязательные платежи подлежат уплате в бюджеты бюджетной системы Российской Федерации заказчиком.

2.3. Цена Контракта включает в себя стоимость товара, стоимость упаковки, страхования, хранения, стоимость доставки до Заказчика (разгрузки на складе Заказчика), все установленные налоги, включая НДС (если Поставщик является плательщиком НДС), таможенные пошлины и другие обязательные платежи, выплаченные или подлежащие выплате.

2.4. Цена Контракта является твердой и определяется на весь срок его исполнения, за исключением случаев, предусмотренных пунктами 2.5 и 2.6 Контракта.

2.5. Цена Контракта может быть изменена, если по предложению Заказчика увеличивается предусмотренное Контрактом количество Товара не более чем на десять процентов или уменьшается предусмотренное Контрактом количество Товара не более чем на десять процентов. При этом по соглашению Сторон допускается изменение, с учетом положений бюджетного законодательства Российской Федерации, цены Контракта пропорционально дополнительному количеству Товара, исходя из установленной в Контракте цены единицы Товара, но не более чем на десять процентов цены Контракта. При уменьшении предусмотренного Контрактом количества Товара Стороны Контракта обязаны уменьшить цену Контракта исходя из цены единицы Товара. Цена единицы дополнительно поставляемого Товара или цена единицы Товара при уменьшении предусмотренного Контрактом количества поставляемого Товара должна определяться как частное от деления первоначальной цены Контракта на предусмотренное в Контракте количество Товара.

2.6. По соглашению Сторон цена Контракта может быть снижена без изменения предусмотренного Контрактом количества Товара и иных условий Контракта.

3. Взаимодействие Сторон

3.1. Поставщик обязан:

3.1.1. поставить Товар, соответствующий требованиям законодательства Российской Федерации, в соответствии с условиями Контракта, в полном объеме, надлежащего качества и в установленные сроки;

3.1.2. представлять по требованию Заказчика информацию и документы, относящиеся к предмету Контракта;

3.1.3. незамедлительно информировать Заказчика обо всех обстоятельствах, препятствующих исполнению Контракта;

3.1.4. устранять своими силами и за свой счет допущенные недостатки при поставке Товара;

3.1.5. Передать Товар, являющейся собственностью Поставщика, полностью свободным от прав третьих лиц, не состоящее в споре и под арестом, не являющееся предметом залога и т.п.

3.2. Поставщик вправе:

3.2.1. требовать от Заказчика приемки поставленного Товара в Месте доставки;

3.2.2. требовать от Заказчика предоставления имеющейся у него информации, необходимой для исполнения обязательств по Контракту;

3.2.3. требовать от Заказчика своевременной оплаты поставленного Товара в порядке и на условиях, предусмотренных Контрактом.

3.3. Заказчик обязан:

3.3.1. предоставлять Поставщику всю имеющуюся у него информацию и документы, относящиеся к предмету Контракта и необходимые для исполнения Поставщиком обязательств по Контракту;

3.3.2. своевременно принять и оплатить поставленный Товар;

3.4. Заказчик вправе:

3.4.1. требовать от Поставщика надлежащего исполнения обязательств, предусмотренных Контрактом;

3.4.2. запрашивать у Поставщика информацию об исполнении им обязательств по Контракту;

3.4.3. проверять в любое время ход исполнения Поставщиком обязательств по Контракту, в том числе осуществлять контроль сроков поставки Товара в соответствии с условиями Контракта;

3.4.4. осуществлять выборочную проверку качества поставляемого Товара, в том числе после приемки Товара;

3.4.5. требовать от Поставщика устранения недостатков, допущенных при исполнении Контракта, за его счет;

3.4.6. отказаться от приемки Товара, не соответствующего условиям Контракта, и потребовать безвозмездного устранения недостатков;

3.4.7. привлекать экспертов, экспертные организации к проведению экспертизы поставленного Товара и для проверки соответствия исполнения Поставщиком обязательств по Контракту требованиям, установленным Контрактом.

4. Упаковка и маркировка. Условия транспортировки

4.1. Поставка товара осуществляется в упаковке, соответствующей требованиям стандартов, технических условий и обеспечивающей сохранность товара при его транспортировке и хранении.

4.2. Поставка товара осуществляется с соблюдением температурного режима на всем пути следования в соответствии с требованиями условий поставки, установленных производителем товара в нормативно-технической документации или инструкции по применению товара.

4.3 Транспортная тара и упаковка маркируются в соответствии с требованиями Федерального закона от 12.04.2010г. № 61-ФЗ «Об обращении лекарственных средств». Каждая упаковка должна содержать инструкцию на русском языке.

4.4. Поставщик должен обеспечить упаковку Товара, способную предотвратить его повреждение или порчу во время транспортировки к Месту доставки. Упаковка Товара должна полностью обеспечивать условия транспортировки Товара.

При определении габаритов упаковки Товара и его веса с упаковкой необходимо учитывать удаленность Мест доставки и отсутствие грузоподъемных средств в пунктах по пути следования Товара.

4.5. Вся упаковка должна иметь следующую маркировку:

Наименование Товара: _____

Государственный контракт N _____

Заказчик: (наименование) _____

Поставщик: (наименование (для юридического лица), фамилия, имя, отчество (при наличии) (для физического лица)) _____

Пункт назначения: _____

Грузоотправитель: _____

Ящик/контейнер N _____, всего ящиков/контейнеров _____

Размеры (высота, длина, ширина) _____

Вес брутто _____ кг

Вес нетто _____ кг.

4.6. Каждый ящик/контейнер должны сопровождать два экземпляра упаковочного листа с описанием Товара, указанием веса нетто, веса брутто, количества Товара, указанием номера и даты Контракта (далее - Упаковочный лист). Один Упаковочный лист с приложением документов, предусмотренных пунктом 5.3 Контракта, должен находиться внутри ящика/контейнера, другой - крепиться с внешней стороны ящика/контейнера в водонепроницаемом конверте.

4.7. Поставщик обязан обеспечить в соответствии с требованиями законодательства Российской Федерации надлежащие условия хранения и температурный режим, необходимые для соблюдения условий транспортировки Товара, определенные нормативной документацией на Товар и инструкцией по медицинскому применению Товара.

5. Поставка Товара

5.1. Поставка Товара осуществляется Поставщиком в Место доставки на условиях, предусмотренных пунктом 1.3 Контракта, в сроки, определенные Календарным планом (приложение № 3 к Контракту).

Для растворов, изготовленных аптечными организациями, поставка товара осуществляется ежедневно с 9 до 12 часов Поставщиком по заявкам Заказчика (в форме требования-накладной), передаваемым посредством факсимильной или иными способами электронной связи, **в течение 3 (трех) рабочих дней** с момента направления заявки.

Поставка товара промышленного изготовления осуществляется по заявкам Заказчика **в течение 10 (десяти) календарных дней с момента направления заявки.**

Количество и объем заявок зависят от потребности Заказчика, возникшей в период действия Контракта.

Поставка товара без заявки Заказчика или поставка товара в объеме отличном от предусмотренного заявкой Заказчика не допускается.

Поставка по направленной заявке осуществляется в полном объеме, частичная поставка не допускается.

Датой поставки товара считается дата поступления всего заявленного товара в полном объеме с предоставлением документов, указанных в п. 5.3, 6.3 Контракта. При невыполнении данного условия, товар считается не поставленным, принятию и оплате не подлежит

Направление заявок осуществляется по факсу, электронной почте, указанных в разделе «Адреса и реквизиты сторон».

Количество и объем заявок зависят от финансирования Заказчика.

5.2. Фактической датой поставки считается дата, указанная в товарной накладной и Акте приема-передачи Товара (приложение № 4 к Контракту).

5.3. При поставке Товара Поставщик обязан представить следующие документы:

а) копию регистрационного удостоверения лекарственного препарата, выданного уполномоченным органом;

б) протокол согласования цен поставки Товара, включенного в перечень жизненно необходимых и важнейших лекарственных препаратов, составленный по форме в соответствии с законодательством Российской Федерации (при поставке Товара, включенного в перечень жизненно необходимых и важнейших лекарственных препаратов);

в) товарную накладную, составленную по форме в соответствии с законодательством Российской Федерации;

г) счет, счет-фактуру;

д) Акт приема-передачи Товара (приложение № 4 к Контракту) в двух экземплярах один экземпляр для Заказчика и один экземпляр для Поставщика;

е) копии сертификата соответствия и (или) декларацию о соответствии (если данный товар входи в единый перечень продукции, подлежащей обязательной сертификации и декларированию);

ё) инструкции по использованию товара на русском языке.

5.4. Поставка Товара осуществляется в целых упаковках в соответствии с требованиями Федерального закона от 12.04.2010г. № 61-ФЗ «Об обращении лекарственных средств». При этом если количество Товара, поставляемого Заказчику во вторичной (потребительской) упаковке, превышает количество Товара, указанного в заявке, поставка Товара сверх количества, указанного заявке, осуществляется за счет Поставщика.

5.5. Риск случайной гибели или случайного повреждения Товара переходит к Заказчику с момента поставки товара. Факт передачи Товара оформляется путем подписания Сторонами товарных накладных и Акт приема-передачи Товара (приложение № 4 к Контракту).

6. Приемка Товара

6.1. Приемка поставленного Товара осуществляется в соответствии с требованиями законодательства Российской Федерации в ходе передачи Товара Заказчику в Месте доставки и включает в себя:

а) проверку по Упаковочным листам номенклатуры поставленного Товара на соответствие Спецификации (приложение № 1 к Контракту) и Техническим характеристикам (приложение № 2 к Контракту);

б) проверку полноты и правильности оформления комплекта документов, предусмотренных пунктом 5.3 Контракта;

в) контроль наличия/отсутствия внешних повреждений упаковки Товара;

г) проверку соблюдения температурного режима при хранении и транспортировке Товара (включается в случае необходимости).

6.2. Для проверки предоставленных Поставщиком результатов поставки, предусмотренных Контрактом, в части их соответствия условиям Контракта, Заказчиком проводится экспертиза Товара в порядке, предусмотренном статьей 94 Федерального закона о контрактной системе. Экспертиза может проводиться силами Заказчика или к ее проведению могут привлекаться эксперты, экспертные организации.

6.3. Приемка товара производится комиссией по приемке товара на складе Заказчика при условии поставки заявленной партии товара в полном объеме, предоставления надлежащим образом оформленных документов на товар: копии сертификата соответствия и /или декларации о соответствии (если данный товар входит в единый перечень продукции, подлежащей обязательной сертификации и декларированию), копии регистрационного удостоверения, подтверждающие качество товара, его соответствие требованиям законодательства РФ и страну происхождения товара, а также инструкции по использованию товара на русском языке; протокол согласования цен ЖНВЛ, счет-фактуры (счета), товарные накладные, акт приема-передачи и другие документы в соответствии с действующим законодательством) в срок не позднее 15 рабочих дней с даты поставки товара на склад заказчика.

6.4. Приемка результатов поставленного товара оформляется документом о приемке, который подписывается заказчиком (в случае создания приемочной комиссии подписывается всеми членами приемочной комиссии и утверждается заказчиком) (Приложение № 5 к Контракту).

6.5. При обнаружении несоответствия качества, количества и ассортимента товара данный факт отражается в акте о несоответствии товара, подписанный членами комиссии, о чем поставщик извещается уведомлением о вызове.

Акт о несоответствии товара, а также уведомление о вызове представителя направляются по электронной почте на адрес, указанный в разделе «Адреса и реквизиты сторон».

Дальнейшая приемка товара осуществляется только в присутствии уполномоченного представителя Поставщика. Представитель одногороднего Поставщика обязан явиться по вызову Заказчика не позднее чем на следующий рабочий день после получения вызова, иногороднего – не позднее трех рабочих после получения вызова, не считая времени, необходимого для проезда.

6.6. Товар, не соответствующий требованиям, указанным в законодательстве для определения качества товаров и Контракте считается не поставленным.

6.7. Согласно пункту 1 статьи 514 Гражданского кодекса Российской Федерации, в случае несоответствия товара требованиям контракта, а также документам, указанным в п. 5.3. Контракта, Заказчик отказывается от приемки товара и принимает его на ответственное хранение.

6.8. Поставщик обязан заменить товар не соответствующего качества или возвратить заказчику уплаченную за него стоимость в течение 5 (пяти) дней с момента предъявления претензии. Все расходы, связанные с возвратом некачественного товара, в том числе расходы в связи с проведением контроля качества товара несет Поставщик. Поставщик обязан возместить расходы, связанные с возвратом некачественного товара, в течение 5 (пяти) дней с момента предъявления претензии.

7. Выборочная проверка Товара

7.1. Заказчик имеет право осуществлять выборочную проверку поставляемого Товара, в том числе после приемки Товара.

7.2. Для проведения проверки Товара Заказчик направляет Поставщику запрос о предоставлении образцов каждой серии Товара для проведения анализа независимыми профильными экспертными организациями по контролю качества лекарственных средств. Забор образцов производится в 3-х кратном количестве упаковок Товара, необходимых для проведения одного анализа. Расходы, связанные с предоставлением образцов, несет Поставщик.

7.3. Выбор независимых профильных экспертных организаций по контролю качества лекарственных средств осуществляется Заказчиком.

7.4. Проверка Товара проводится за счет средств Заказчика.

7.5. Если по результатам проверки Товара определяется, что Товар не соответствует требованиям Контракта, несоответствующий условиям Контракта Товар забраковывается в объеме всей серии. При этом объем поставки и сумма Контракта остаются неизменными, а Поставщик обязан заменить забракованную серию Товара.

Расходы по проведению проверки Товара в случае, если по результатам проверки Товара определяется, что Товар не соответствует требованиям Контракта, несет Поставщик.

7.6. Заказчик имеет право потребовать замены всего поставленного Товара или проведения

проверки каждой поставляемой единицы Товара за счет Поставщика.

8. Гарантии

8.1. Поставщик гарантирует, что качество Товара соответствует требованиям государственных стандартов качества, предъявляемым к данному виду товаров, законодательства Российской Федерации, Технических характеристик (Приложение № 2 к Контракту), что подтверждается: регистрационным удостоверением лекарственного препарата, выданного уполномоченным органом, и документом, подтверждающим соответствие Товара..

8.2. Остаточный срок годности Товара на дату поставки Заказчику должен соответствовать значению, указанному в Технических характеристиках (Приложение № 2 к Контракту). Срок годности Товара подтверждается инструкцией по медицинскому применению Товара на русском языке, а также информацией, указанной на русском языке на первичной упаковке Товара (за исключением первичной упаковки лекарственных растительных препаратов) и на вторичной (потребительской) упаковке.

9. Порядок расчетов

9.1. Оплата по Контракту осуществляется за счет средств территориальных внебюджетных фондов; средств, полученных от иной приносящей доход деятельности и средств областного бюджета в виде субсидий на иные цели (софинансирование расходов, возникающих при оказании гражданам Российской Федерации высокотехнологичной медицинской помощи по программам «Сердечно-сосудистая хирургия», «Абдоминальная хирургия», не включенной в базовую программу обязательного медицинского страхования.

9.2. Товар оплачивается Заказчиком, при условии поставки заявленной партии товара в полном объеме, в безналичной форме путем перечисления денежных средств на расчетный счет Поставщика в течение 30 календарных дней с даты приемки товара и подписания заказчиком документа о приемке (акт приемки товара (Приложение № 5 к Контракту), предусмотренного частью 7 статьи 94 Федеральным законом от 05.04.2013 № 44-ФЗ «О контрактной системе в сфере закупок товаров, работ, услуг для обеспечения государственных и муниципальных нужд».

10. Обеспечение исполнения Контракта

10.1. Обеспечение исполнения контракта предоставляется Поставщиком в размере 15 % от начальной (максимальной) цены контракта. Если при проведении аукциона начальная (максимальная) цена Контракта, указанная в извещении об осуществлении закупки, снижена Поставщиком на двадцать пять и более процентов, Поставщик предоставляет обеспечение исполнения Контракта с учетом положений статьи 37 Федерального закона от 05.04.2013 № 44-ФЗ «О контрактной системе в сфере закупок товаров, работ, услуг для обеспечения государственных и муниципальных нужд».

10.2. Исполнение Контракта может обеспечиваться предоставлением банковской гарантии, выданной банком и соответствующей требованиям статьи 45 Федерального закона о контрактной системе, или внесением денежных средств на указанный Заказчиком счет, на котором в соответствии с законодательством Российской Федерации учитываются операции со средствами, поступающими Заказчику. Способ обеспечения исполнения Контракта определяется Поставщиком самостоятельно.

10.3. Банковская гарантия должна быть безотзывной и соответствовать требованиям, установленным статьей 45 Федерального закона от 05.04.2013 № 44-ФЗ «О контрактной системе в сфере закупок товаров, работ, услуг для обеспечения государственных и муниципальных нужд».

10.4. В банковскую гарантию должно быть включено условие о праве Заказчика на бесспорное списание денежных средств со счета гаранта, если гарантом в срок не более чем пять рабочих дней не исполнено требование Заказчика об уплате денежной суммы по банковской гарантии, направленное до окончания срока действия банковской гарантии.

10.5. Срок действия банковской гарантии должен превышать предусмотренный контрактом срок исполнения обязательств, которые должны быть обеспечены такой банковской гарантией, не менее чем на один месяц, в том числе в случае его изменения в соответствии со статьей 95 ФЗ-44.

10.6. Денежные средства, переданные в качестве обеспечения исполнения контракта, в том числе часть этих денежных средств, в случае уменьшения размера обеспечения исполнения контракта, возвращаются Поставщику не позднее, чем через 30 (тридцать) дней после даты исполнения Поставщиком своих обязательств по Контракту, в том числе обязательств по уплате неустойки (штрафов, пени).

10.7. В ходе исполнения контракта Поставщик вправе изменить способ обеспечения исполнения контракта и (или) предоставить заказчику взамен ранее предоставленного обеспечения исполнения контракта новое обеспечение исполнения контракта, размер которого может быть уменьшен в порядке и случаях, которые предусмотрены частями 7.2 и 7.3 ст.96 44-ФЗ.

10.8. В случае отзыва в соответствии с законодательством Российской Федерации у банка, предоставившего банковскую гарантию в качестве обеспечения исполнения контракта, лицензии на осуществление банковских операций Поставщик обязан предоставить новое обеспечение исполнения контракта не позднее одного месяца со дня надлежащего уведомления заказчиком поставщика о необходимости предоставить соответствующее обеспечение.

За каждый день просрочки исполнения поставщиком данного обязательства начисляется пеня.

10.9. По настоящему Контракту должны быть обеспечены обязательства Поставщиком по возмещению убытков Заказчика, причиненных неисполнением или ненадлежащим исполнением обязательств по настоящему Контракту, а также обязанность по выплате неустойки (штрафа, пени), иных долгов, возникших у Поставщика перед Заказчиком.

10.10. Сумма обеспечения исполнения обязательств по контракту подлежит выплате Заказчику в качестве компенсации за убытки, оплаты неустойки, которые могут наступить вследствие неисполнения или ненадлежащего исполнения обязательств по контракту.

10.11. Антидемпинговые меры применяются в случаях, предусмотренных Федеральным законом от 05.04.2013 № 44-ФЗ «О контрактной системе в сфере закупок товаров, работ, услуг для обеспечения государственных и муниципальных нужд».

10.13. Реквизиты для перечисления обеспечения исполнения контракта:
ИНН 4346011211/ КПП 434501001
ОКПО 01928129/ОКТМО 33701000
КБК 80100000000000000000
Банковские реквизиты:
Получатель: Министерство финансов Кировской области
(КОГБУЗ «Кировская областная клиническая больница» л/с 05801000021)
расчетный счет: № 40302810100004000001
Наименование банка:
Отделение по Кировской области Волго-Вятского главного
управления Центрального банка Российской Федерации
(сокращенное наименование – Отделение Киров)
БИК 043304001

11. Ответственность Сторон

11.1. За неисполнение или ненадлежащее исполнение условий Контракта Стороны несут ответственность в соответствии с законодательством Российской Федерации.

В случае привлечения к исполнению Контракта соисполнителей, ответственность перед Заказчиком за неисполнение обязательств по Контракту несет Поставщик.

11.2. Размер штрафа устанавливается Контрактом в порядке, установленном Правилами определения размера штрафа, начисляемого в случае ненадлежащего исполнения заказчиком, неисполнения или ненадлежащего исполнения поставщиком (подрядчиком, исполнителем) обязательств, предусмотренных контрактом (за исключением просрочки исполнения обязательств заказчиком, поставщиком (подрядчиком, исполнителем), утвержденными постановлением Правительства Российской Федерации от 30 августа 2017 г. № 1042 (далее - Правила определения размера штрафа).

11.3. В случае просрочки исполнения Заказчиком обязательств, предусмотренных Контрактом, а также в иных случаях неисполнения или ненадлежащего исполнения Заказчиком обязательств, предусмотренных Контрактом, Поставщик вправе потребовать уплаты неустоек (штрафов, пеней).

11.4. Пеня начисляется за каждый день просрочки исполнения Заказчиком обязательства, предусмотренного Контрактом, начиная со дня, следующего после дня истечения установленного Контрактом срока исполнения обязательства. При этом размер пени устанавливается в размере одной трехсотой действующей на дату уплаты пеней ключевой ставки Центрального банка Российской Федерации от не уплаченной в срок суммы.

11.5. За каждый факт неисполнения Заказчиком обязательств, предусмотренных Контрактом, за исключением просрочки исполнения обязательств, предусмотренных Контрактом, Поставщик вправе взыскать с Заказчика штраф в размере 1 000,00 рублей.

11.6 Общая сумма начисленных штрафов за ненадлежащее исполнение Заказчиком обязательств, предусмотренных контрактом, не может превышать цену Контракта.

11.7. В случае просрочки исполнения Поставщиком обязательств, предусмотренных Контрактом, а также в иных случаях неисполнения или ненадлежащего исполнения Поставщиком обязательств, предусмотренных Контрактом, Заказчик в течение 20 дней, с момента возникновения права требования оплаты пени, направляет Поставщику претензионное письмо с требованием оплаты пени в течение 7 дней с даты получения претензионного письма, рассчитанной в соответствии с положениями законодательства и условиями Контракта.

11.8. Пеня начисляется за каждый день просрочки исполнения Поставщиком обязательства, предусмотренного Контрактом, в размере одной трехсотой действующей на дату уплаты пени ключевой ставки Центрального банка Российской Федерации от цены Контракта, уменьшенной на сумму, пропорциональную объему обязательств, предусмотренных Контрактом и фактически исполненных Поставщиком.

11.9. За каждый факт неисполнения или ненадлежащего исполнения Поставщиком обязательств, предусмотренных Контрактом, за исключением просрочки исполнения обязательств (в том числе гарантийного обязательства), предусмотренных Контрактом, Поставщик выплачивает Заказчику штраф

в размере 10 % от цены Контракта

11.10. За каждый факт неисполнения или ненадлежащего исполнения Поставщиком обязательства, предусмотренного Контрактом, которое не имеет стоимостного выражения, Поставщик выплачивает Заказчику штраф в размере 1 000,00 рублей.

11.11. При неоплате (отказе от уплаты) Поставщиком пени, начисленной в соответствии с условиями Контракта, по истечении срока, указанного в претензионном письме, Заказчик имеет право удержать сумму пени из суммы, подлежащей оплате Поставщику за поставленные товары, которые приняты заказчиком, или в течение 40 дней с момента возникновения права требования оплаты пени направить в суд исковое заявление с требованием оплаты пени, рассчитанной в соответствии с положениями законодательства и Контракта за весь период просрочки исполнения.

11.11. Общая сумма начисленных штрафов за неисполнение или ненадлежащее исполнение Поставщиком обязательств, предусмотренных Контрактом, не может превышать цену Контракта.

11.12. Заказчик вправе вернуть обеспечение исполнения Контракта, уменьшенное на размер начисленных штрафов, пеней.

12. Срок действия Контракта, изменение и расторжение Контракта

12.1. Контракт вступает в силу с момента подписания и действует до «31» декабря 2021 г.

12.2. Все изменения Контракта должны быть совершены в письменном виде и оформлены дополнительными соглашениями к Контракту.

12.3. Контракт может быть расторгнут по соглашению Сторон, а также Стороны вправе в одностороннем порядке по письменному заявлению отказаться от его исполнения по основаниям, предусмотренным Контрактом и законодательством.

12.4. Заказчик вправе отказаться от исполнения Контракта в одностороннем внесудебном порядке в случаях:

12.4.1. Поставки Товара ненадлежащего качества с недостатками, которые не могут быть устранены в приемлемый для Заказчика срок;

12.4.2. В иных случаях, предусмотренных гражданским законодательством.

12.5. Поставщик вправе отказаться от исполнения Контракта в одностороннем порядке в случаях:

12.5.1. Необоснованного уклонения Заказчика от принятия и (или) оплаты Товара.

12.6. В случае если Заказчиком проведена экспертиза поставленного Товара с привлечением экспертов, экспертных организаций, решение об одностороннем отказе от исполнения Контракта может быть принято Заказчиком только при условии, что по результатам экспертизы поставленного Товара в заключении эксперта, экспертной организации будут подтверждены нарушения условий Контракта, послужившие основанием для одностороннего отказа Заказчика от исполнения Контракта.

12.7. Заказчик обязан принять решение об одностороннем отказе от исполнения Контракта, если в ходе исполнения Контракта установлено, что Поставщик не соответствует установленным документацией о закупке требованиям к участникам закупки или предоставил недостоверную информацию о своем соответствии таким требованиям, что позволило ему стать победителем определения Поставщика.

13. Исключительные права

13.1. Поставщик настоящим гарантирует в период срока годности Товара отсутствие нарушения исключительных прав третьих лиц на результаты интеллектуальной деятельности, связанных с поставкой и использованием Товара.

13.2. Все убытки, понесенные Заказчиком в случае нарушения исключительных прав третьих лиц на результаты интеллектуальной деятельности при поставке и использовании Товара, в том числе вследствие отмены государственной регистрации Товара и невозможности его использования, включая судебные расходы и возмещение материального ущерба, возмещаются Поставщиком в полном объеме.

14. Обстоятельства непреодолимой силы

14.1. Стороны освобождаются от ответственности за полное или частичное неисполнение своих обязательств по Контракту, если их неисполнение явилось следствием обстоятельств непреодолимой силы.

14.2. Сторона, у которой возникли обстоятельства непреодолимой силы, обязана в течение 10 дней письменно информировать другую Сторону о случившемся и его причинах с приложением документов, удостоверяющих факт наступления обстоятельств непреодолимой силы.

14.3. Если, по мнению Сторон, исполнение Контракта может быть продолжено в порядке, действовавшем до возникновения обстоятельств непреодолимой силы, то срок исполнения обязательств по Контракту продлевается соразмерно времени, которое необходимо для учета действия этих обстоятельств и их последствий.

15. Уведомления

15.1. Любое уведомление, которое одна Сторона направляет другой Стороне в соответствии с Контрактом, высылается в виде высылается в виде факсимильных, электронных сообщений, по почте и/или с курьером по адресу другой Стороны с подтверждением о получении.

16. Порядок урегулирования споров

16.1. Претензионный порядок досудебного урегулирования споров, вытекающих из Контракта, является для Сторон обязательным.

16.2. Допускается направление Сторонами претензионных писем иными способами: по факсу и электронной почте, экспресс-почтой.

16.3. Срок рассмотрения претензионного письма, за исключением случая, указанного п. 11.7. Контракта, и направления ответа на него составляет 10 (десять) рабочих дней со дня получения последнего адресатом.

16.4. В случае неурегулирования споров и разногласий в претензионном порядке они передаются на рассмотрение в Арбитражный суд Кировской области.

17. Заключительные положения

17.1. Во всем, что не предусмотрено Контрактом, Стороны руководствуются законодательством Российской Федерации.

17.2. Стороны обязуются незамедлительно информировать друг друга о возникших затруднениях, которые могут привести к невыполнению отдельных условий Контракта, для согласования и принятия необходимых мер.

17.3. Стороны обязаны извещать друг друга об изменениях своего адреса, номеров телефонов, иных реквизитов в срок не позднее 5 (пяти) дней с момента начала действий таких изменений.

17.4. Приложения к Контракту являются его неотъемлемой частью.

Приложения к Контракту:

Приложение № 1 - Спецификация;

Приложение № 2 - Технические характеристики;

Приложение № 3 - Календарный план;

Приложение № 4 Акт приема-передачи Товара;

Приложение № 5 - Акт приемки товара.

18. Реквизиты и подписи Сторон

Заказчик	Поставщик
КОГБУЗ «Кировская областная клиническая больница»	**ООО "ФАРМА"**
610027, г. Киров, ул. Воровского,42,	Юр. адрес: 111024, Москва Город, Улица Энтузиастов 2-Я, Дом 5, Корпус 39, Эт 2 П II К 9 Оф 7А,
Тел.: (8332) 37-63-54	Почтовый адрес : 121087, Москва, а/я 35.
E-mail: kokb@mail.ru	8 (499) 430-02-95, info@pharma.msk.ru
Р/с 40601810200003000001	Р /с 40702810100190002265
В Отделении по Кировской области Волго-Вятского главного управления Центрального банка Российской Федерации	ПАО «МОСКОВСКИЙ КРЕДИТНЫЙ БАНК»
	Кор/счет 30101810745250000659
ИНН 4346011211	БИК 044525659
КПП 434501001	ИНН 7720450824 КПП 772001001
БИК 043304001	ОКПО 35642858 ОКАТО 45263583000
	ОГРН 1197746029205
	Дата постановки на налоговый учет: 24.01.2019 г.
И.о. главного врача	Генеральный директор
_____ С.А. Бакин	_____ М.В. Гордун

Приложение № 1
к Контракту от "__" _____ 20__ г.
№ 0340200003320004095000 1

СПЕЦИФИКАЦИЯ

N п/п	Наименование Товара в соответствии с единым справочником-каталогом лекарственных препаратов (далее - ЕСКЛП)		Торговое наименование, форма выпуска в соответствии с регистрационным удостоверением лекарственного препарата	Лекарственная форма в соответствии с ЕСКЛП	Дозировка в соответствии с ЕСКЛП	Единица измерения Товара в соответствии с ЕСКЛП	Цена за единицу измерения Товара, в том числе			Количество в единицах измерения Товара	Стоимость, в том числе		
	международное непатентованное или химическое или группировочное наименование	торговое наименование					без НДС	размер НДС (если облагается НДС)	итого		без НДС	размер НДС (если облагается НДС)	итого
1	2	3	4	5	6	7	8	9	10	11	12	13	14
1.	Эноксапарин натрия	Эноксапарин-Бинергия	Эноксапарин-Бинергия раствор для инъекций 10000 анти-Ха МЕ/мл, ампула 0,3 мл, №10	раствор для инъекций	10000 анти-Ха МЕ/мл	упаковка	1178,10	10%	1 295,91	367	432362,70	10%	475 598,97
		Квадрапарин®-СОЛОфарм	Квадрапарин®-СОЛОфарм раствор для инъекций 10000 анти-Ха МЕ/мл, ампула 0,3 мл, №10	раствор для инъекций	10000 анти-Ха МЕ/мл	упаковка	1208,13	10%	1 328,94	366	442174,58	10%	486 392,04
		Эниксум®	Эниксум® раствор для инъекций 3000 анти-Ха МЕ/0.3 мл, ампула 0,3 мл, №10	раствор для инъекций	3000 анти-Ха МЕ/0.3 мл	упаковка	1845.65	10%	2 030,22	663	1223668.96	10%	1 346 035,86
							1860.65	10%	2 046,72	1	1860.65	10%	2 046,72
Итого:													**2 310 073,59**

Подписи сторон:

Заказчик
И.о. главного врача КОГБУЗ «КОКБ»

_____ С.А. Бакин

Поставщик
Генеральный директор ООО «Фарма»

_____ М.В. Гордун

Приложение № 2
к Контракту от "__" _____ 20__ г.
№ 0340200003320004095000 1

ТЕХНИЧЕСКИЕ ХАРАКТЕРИСТИКИ

N	Параметр	Требуемое значение
1.	Международное непатентованное наименование	Эноксапарин натрия
2.	Торговое наименование	1. Эноксапарин-Бинергия 2. Квадрапарин®-СОЛОфарм 3. Эниксум®
3.	Наименование держателя или владельца регистрационного удостоверения лекарственного препарата, наименование производителя лекарственного препарата	1.Владелец: Закрытое акционерное общество "Бинергия" (ЗАО "Бинергия"), производитель: Федеральное казенное предприятие "Армавирская биологическая фабрика" (ФКП "Армавирская биофабрика") 2. Владелец, производитель: Общество с ограниченной ответственностью "Гротекс" (ООО "Гротекс") 3.Владелец, производитель: Закрытое акционерное общество "ФармФирма "Сотекс" (ЗАО "ФармФирма "Сотекс")
4.	Номер регистрационного удостоверения лекарственного препарата	1. ЛП-004981 2. ЛП-005947 3. ЛП-002330 от 14.12.2018
5.	Код в соответствии с Общероссийским классификатором продукции по видам экономической деятельности	21.20.10.131
6.	Единица измерения Товара	упаковка
7.	Количество Товара в единицах измерения	1.367 2.366 3.664
В случае заключения Контракта по результатам конкурентных процедур закупок:		
8.	Информация о Товаре:	
8.1.	Товар, произведенный на территории государств - членов Евразийского экономического союза:	

Торговое наименование лекарственного препарата	Лекарственная форма, дозировка лекарственного препарата, количество лекарственных форм во вторичной (потребительской) упаковке	Наименование страны происхождения Товара (с указанием данных документа, подтверждающего страну происхождения товара - при наличии)	Единица измерения	Количество в единицах измерения
1. Эноксапарин-Бинергия	раствор для инъекций 10000 анти-Ха МЕ/мл, ампула 0,3 мл, №10	Россия	упаковка	367

2. Квадрапарин®-СОЛОфарм	раствор для инъекций 10000 анти-Ха МЕ/мл, ампула 0,3 мл, №10	Россия	упаковка	366
3. Эниксум®	раствор для инъекций 3000 анти-Ха МЕ/0.3 мл, ампула 0,3 мл, №10	Россия	упаковка	664
Итого:				1 397

8.2.	Товар иностранного происхождения:

Торговое наименование лекарственного препарата	Лекарственная форма, дозировка лекарственного препарата, количество лекарственных форм во вторичной (потребительской) упаковке	Наименование страны происхождения Товара	Единица измерения	Количество в единицах измерения
-	-	-	-	-
Итого:				

Примечание:
в случае применения ограничений, предусмотренных постановлением Правительства Российской Федерации от 30.11.2015 N 1289 "Об ограничениях и условиях допуска происходящих из иностранных государств лекарственных препаратов, включенных в перечень жизненно необходимых и важнейших лекарственных препаратов, для целей осуществления закупок для обеспечения государственных и муниципальных нужд" <43>, при заключении и исполнении контракта не допускается замена лекарственного препарата конкретного производителя или страны его происхождения, указанных в заявке, содержащей предложение о поставке лекарственного препарата;
в случае применения условий допуска, предусмотренных подпунктом "г" пункта 8 приказа Министерства экономического развития Российской Федерации от 25 марта 2014 г. N 155 "Об условиях допуска товаров, происходящих из иностранных государств, для целей осуществления закупок товаров, работ, услуг для обеспечения государственных и муниципальных нужд" <44>, не допускается замена страны происхождения данных товаров, указанных в заявке, за исключением случая, когда в результате такой замены страной происхождения товаров будет являться государство - член Евразийского экономического союза.

9.	Остаточный срок годности	На момент передачи Поставщиком товара остаточный срок годности товара должен составлять **не менее 9 месяцев** от установленного (указанного на упаковке).

Подписи сторон:

Заказчик
И.о. главного врача КОГБУЗ «КОКБ»

_____ С.А. Бакин

Поставщик
Генеральный директор ООО «Фарма»

_____ М.В. Гордун

Приложение № 3
к Контракту от "__" _____ 20__ г.
№ 03402000033200040950001

КАЛЕНДАРНЫЙ ПЛАН

Поставка товара промышленного изготовления осуществляется по заявкам Заказчика **в течение 10 (десяти) календарных дней с момента направления заявки**.

Для растворов, изготовленных аптечными организациями, поставка товара осуществляется ежедневно с 9 до 12 часов Поставщиком по заявкам Заказчика (в форме требования-накладной), передаваемым посредством факсимильной или иными способами электронной связи, **в течение 3 (трех) рабочих дней** с момента направления заявки.

Подписи сторон:

Заказчик	Поставщик
И.о. главного врача КОГБУЗ «КОКБ»	Генеральный директор ООО «Фарма»
_____ С.А. Бакин	_____ М.В. Гордун

Приложение № 4
к Контракту от "__" _____ 20__ г.
№ 03402000033200040950001

АКТ ПРИЕМА-ПЕРЕДАЧИ ТОВАРА
ПО ГОСУДАРСТВЕННОМУ КОНТРАКТУ
от "__" _____ 20__ № ____

"Поставщик" _____ (полностью наименование (для юридического лица), фамилия, имя, отчество (при наличии) (для физического лица) в лице_____, действующего на основании _____, с одной стороны, и "Заказчик" _____ (полностью наименование Заказчика/наименование (для юридического лица), фамилия, имя, отчество (при наличии) (для физического лица)) в лице _____, действующего на основании _____ (устав, положение, доверенность), с другой стороны, составили настоящий Акт о следующем:

Поставщик поставил, а Заказчик принял следующий Товар в соответствии со Спецификацией (приложение № 1 к Контракту) в установленные сроки:
1. Наименование Товара:
2. Единица измерения:
3. Количество в единицах измерения:
4. Стоимость _____ (сумма прописью) руб. ____ коп.
В том числе
- НДС __% _____ (сумма прописью) руб. __ коп. (если облагается НДС)
- оптовая надбавка _____ (сумма прописью) руб. __ коп. (если применяется)
5. Серия Товара _____
6. Срок годности Товара: _____

Представленные документы подтверждают соответствие Товара установленным законодательством Российской Федерации требованиям и остаточному сроку годности.

К настоящему Акту прилагаются следующие документы, подтверждающие поставку Товара:
1. Товарная накладная от "__" _____ 20__ г. № _____
2. Счет-фактура от "__" _____ 20__ г. N _____
3. Копия регистрационного удостоверения лекарственного препарата от "__" _____ 20__ г. № _____
4. Протокол согласования цен поставки Товара, включенного в перечень жизненно необходимых и важнейших лекарственных препаратов, составленный по форме в соответствии с законодательством Российской Федерации (при поставке Товара, включенного в перечень жизненно необходимых и важнейших лекарственных препаратов).
5. Копии сертификата соответствия и (или) декларацию о соответствии (если данный товар входи в единый перечень продукции, подлежащей обязательной сертификации и декларированию) № _____ от _____
6. Инструкция(ии) по медицинскому применению Товара на русском языке.

Подписи сторон:

Заказчик	Поставщик
И.о. главного врача КОГБУЗ «КОКБ»	Генеральный директор ООО «Фарма»
_____ С.А. Бакин	_____ М.В. Гордун

Приложение № 5
к Контракту от "__" _____ 20__ г.
№ 03402000033200040950001

Утверждаю:
И.о. главного врача КОГБУЗ «Кировская областная клиническая больница»
_____С.А. Бакин
«_____» _____20___г.

Акт
приемки товаров по контрактам, заключаемых КОГБУЗ «Кировская областная клиническая больница» от «____»_____20___г.

Место приёмки товара: _____
Подразделение: _____
Дата начала приемки товара: _____
Дата окончания приемки товара: _____
Упаковка (повреждена, вскрыта, не вскрыта): _____
Упаковка производителя _____
Товарная накладная: _____
Производитель: _____
Поставщик: _____
Контракт на поставку товара: _____
Сертификат соответствия Госстандарта России: _____

N п/п	**Наименование товара**	**Ед. изм.**	**Кол-во**	**Цена за ед., руб.**	**Сумма, руб.**
1					

Согласно условиям Контракта Заказчик провел экспертизу поставленного товара. По результатам экспертизы установлено следующее:

Члены комиссии предупреждены об ответственности за подписание акта, содержащего данные, не соответствующие действительности.

Члены комиссии
1 _____
2 _____
3 _____
4 _____
5 _____

Подписи сторон:

Заказчик
И.о. главного врача КОГБУЗ «КОКБ»

_____ С.А. Бакин

Поставщик
Генеральный директор ООО «Фарма»

_____ М.В. Гордун

Государственный контракт № 0340200003320004280001
на поставку лекарственного(-ых) препарата(-ов)
для медицинского применения (МНН: Эноксапарин натрия)
Рег.№ 2434601121120000594

г.Киров "14" мая 2020г.

КОГБУЗ «Кировская областная клиническая больница», именуемое в дальнейшем **«Заказчик»**, в лице исполняющего обязанности главного врача Бакина Сергея Анатольевича, действующего на основании Устава, с одной стороны и

Общество с ограниченной ответственностью «Фарма», именуемое в дальнейшем «Поставщик», в лице генерального директора Гордуна Максима Викторовича, действующего на основании Устава, с другой стороны, здесь и далее именуемые «Стороны», в порядке ст.83.2. Федерального закона от 5 апреля 2013 г. № 44-ФЗ «О контрактной системе в сфере закупок товаров, работ, услуг для обеспечения государственных и муниципальных нужд» (далее - Федеральный закон о контрактной системе), по результатам аукциона в электронной форме, объявленного Извещением от «10» апреля 2020 г. № 0340200003320004280, на основании протокола от «29» апреля 2020 г. № 0340200003320004280-3, заключили настоящий государственный контракт (далее - Контракт) о нижеследующем:

1. Предмет Контракта

1.1. В соответствии с Контрактом Поставщик обязуется в порядке и сроки, предусмотренные Контрактом, осуществить поставку **лекарственных препаратов (**(МНН: Эноксапарин натрия) (код ОКПД2 - 21.20.10.131) (далее - Товар) в соответствии со Спецификацией (приложение № 1 к Контракту), а Заказчик обязуется в порядке и сроки, предусмотренные Контрактом, принять и оплатить поставленный Товар.

1.2. Номенклатура Товара и его количество определяются Спецификацией (приложение № 1 к Контракту), технические показатели - Техническими характеристиками (приложение № 2 к Контракту).

1.3. Поставка Товара осуществляется с разгрузкой транспортного средства в следующем порядке:

Поставщик доставляет Товар Заказчику по адресу: 610027, г. Киров, ул. Воровского, д. 42 (далее - Место доставки).

1.4.ИКЗ: 202434601121143450100103770012120000

2. Цена Контракта

НМЦ= 1 911 708,00

2.1. Цена Контракта и валюта платежа устанавливаются в российских рублях.

2.2. Цена Контракта составляет **1 615 392,00 (один миллион шестьсот пятнадцать тысяч триста девяносто два рубля 00 копеек)**, в том числе НДС 10%.

Сумма, подлежащая уплате заказчиком юридическому лицу или физическому лицу, в том числе зарегистрированному в качестве индивидуального предпринимателя, уменьшается на размер налогов, сборов и иных обязательных платежей в бюджеты бюджетной системы Российской Федерации, связанных с оплатой контракта, если в соответствии с законодательством Российской Федерации о налогах и сборах такие налоги, сборы и иные обязательные платежи подлежат уплате в бюджеты бюджетной системы Российской Федерации заказчиком.

2.3. Цена Контракта включает в себя стоимость товара, стоимость упаковки, страхования, хранения, стоимость доставки до Заказчика (разгрузки на складе Заказчика), все установленные налоги, включая НДС (если Поставщик является плательщиком НДС), таможенные пошлины и другие обязательные платежи, выплаченные или подлежащие выплате.

2.4. Цена Контракта является твердой и определяется на весь срок его исполнения, за исключением случаев, предусмотренных пунктами 2.5 и 2.6 Контракта.

2.5. Цена Контракта может быть изменена, если по предложению Заказчика увеличивается предусмотренное Контрактом количество Товара не более чем на десять процентов или уменьшается предусмотренное Контрактом количество Товара не более чем на десять процентов. При этом по соглашению Сторон допускается изменение, с учетом положений бюджетного законодательства Российской Федерации, цены Контракта пропорционально дополнительному количеству Товара, исходя из установленной в Контракте цены единицы Товара, но не более чем на десять процентов цены Контракта. При уменьшении предусмотренного Контрактом количества Товара Стороны Контракта обязаны уменьшить цену Контракта исходя из цены единицы Товара. Цена единицы дополнительно поставляемого Товара или цена единицы Товара при уменьшении предусмотренного Контрактом количества поставляемого Товара должна определяться как частное от деления первоначальной цены Контракта на предусмотренное в Контракте количество Товара.

2.6. По соглашению Сторон цена Контракта может быть снижена без изменения предусмотренного Контрактом количества Товара и иных условий Контракта.

3. Взаимодействие Сторон

3.1. Поставщик обязан:

3.1.1. поставить Товар, соответствующий требованиям законодательства Российской Федерации, в соответствии с условиями Контракта, в полном объеме, надлежащего качества и в установленные сроки;

3.1.2. представлять по требованию Заказчика информацию и документы, относящиеся к предмету Контракта;

3.1.3. незамедлительно информировать Заказчика обо всех обстоятельствах, препятствующих исполнению Контракта;

3.1.4. устранять своими силами и за свой счет допущенные недостатки при поставке Товара;

3.1.5. Передать Товар, являющейся собственностью Поставщика, полностью свободным от прав третьих лиц, не состоящее в споре и под арестом, не являющееся предметом залога и т.п.

3.2. Поставщик вправе:

3.2.1. требовать от Заказчика приемки поставленного Товара в Месте доставки;

3.2.2. требовать от Заказчика предоставления имеющейся у него информации, необходимой для исполнения обязательств по Контракту;

3.2.3. требовать от Заказчика своевременной оплаты поставленного Товара в порядке и на условиях, предусмотренных Контрактом.

3.3. Заказчик обязан:

3.3.1. предоставлять Поставщику всю имеющуюся у него информацию и документы, относящиеся к предмету Контракта и необходимые для исполнения Поставщиком обязательств по Контракту;

3.3.2. своевременно принять и оплатить поставленный Товар;

3.4. Заказчик вправе:

3.4.1. требовать от Поставщика надлежащего исполнения обязательств, предусмотренных Контрактом;

3.4.2. запрашивать у Поставщика информацию об исполнении им обязательств по Контракту;

3.4.3. проверять в любое время ход исполнения Поставщиком обязательств по Контракту, в том числе осуществлять контроль сроков поставки Товара в соответствии с условиями Контракта;

3.4.4. осуществлять выборочную проверку качества поставляемого Товара, в том числе после приемки Товара;

3.4.5. требовать от Поставщика устранения недостатков, допущенных при исполнении Контракта, за его счет;

3.4.6. отказаться от приемки Товара, не соответствующего условиям Контракта, и потребовать безвозмездного устранения недостатков;

3.4.7. привлекать экспертов, экспертные организации к проведению экспертизы поставленного Товара и для проверки соответствия исполнения Поставщиком обязательств по Контракту требованиям, установленным Контрактом.

4. Упаковка и маркировка. Условия транспортировки

4.1. Поставка товара осуществляется в упаковке, соответствующей требованиям стандартов, технических условий и обеспечивающей сохранность товара при его транспортировке и хранении.

4.2. Поставка товара осуществляется с соблюдением температурного режима на всем пути следования в соответствии с требованиями условий поставки, установленных производителем товара в нормативно-технической документации или инструкции по применению товара.

4.3 Транспортная тара и упаковка маркируются в соответствии с требованиями Федерального закона от 12.04.2010г. № 61-ФЗ «Об обращении лекарственных средств». Каждая упаковка должна содержать инструкцию на русском языке.

4.4. Поставщик должен обеспечить упаковку Товара, способную предотвратить его повреждение или порчу во время транспортировки к Месту доставки. Упаковка Товара должна полностью обеспечивать условия транспортировки Товара.

При определении габаритов упаковки Товара и его веса с упаковкой необходимо учитывать удаленность Мест доставки и отсутствие грузоподъемных средств в пунктах по пути следования Товара.

4.5. Вся упаковка должна иметь следующую маркировку:

Наименование Товара: _____

Государственный контракт N _____

Заказчик: (наименование) _____

Поставщик: (наименование (для юридического лица), фамилия, имя, отчество (при наличии) (для физического лица)) _____

Пункт назначения: _____

Грузоотправитель: _____

Ящик/контейнер N _____, всего ящиков/контейнеров _____

Размеры (высота, длина, ширина) _____

Вес брутто _____ кг

Вес нетто _____ кг.

4.6. Каждый ящик/контейнер должны сопровождать два экземпляра упаковочного листа с описанием Товара, указанием веса нетто, веса брутто, количества Товара, указанием номера и даты Контракта (далее - Упаковочный лист). Один Упаковочный лист с приложением документов, предусмотренных пунктом 5.3 Контракта, должен находиться внутри ящика/контейнера, другой - крепиться с внешней стороны ящика/контейнера в водонепроницаемом конверте.

4.7. Поставщик обязан обеспечить в соответствии с требованиями законодательства Российской Федерации надлежащие условия хранения и температурный режим, необходимые для соблюдения условий транспортировки Товара, определенные нормативной документацией на Товар и инструкцией по медицинскому применению Товара.

5. Поставка Товара

5.1. Поставка Товара осуществляется Поставщиком в Место доставки на условиях, предусмотренных пунктом 1.3 Контракта, в сроки, определенные Календарным планом (приложение № 3 к Контракту).

Для растворов, изготовленных аптечными организациями, поставка товара осуществляется ежедневно с 9 до 12 часов Поставщиком по заявкам Заказчика (в форме требования-накладной), передаваемым посредством факсимильной или иными способами электронной связи, **в течение 3 (трех) рабочих дней** с момента направления заявки.

Поставка товара промышленного изготовления осуществляется по заявкам Заказчика **в течение 10 (десяти) календарных дней с момента направления заявки.**

Количество и объем заявок зависят от потребности Заказчика, возникшей в период действия Контракта.

Поставка товара без заявки Заказчика или поставка товара в объеме отличном от предусмотренного заявкой Заказчика не допускается.

Поставка по направленной заявке осуществляется в полном объеме, частичная поставка не допускается.

Датой поставки товара считается дата поступления всего заявленного товара в полном объеме с предоставлением документов, указанных в п. 5.3, 6.3 Контракта. При невыполнении данного условия, товар считается не поставленным, принятию и оплате не подлежит

Направление заявок осуществляется по факсу, электронной почте, указанных в разделе «Адреса и реквизиты сторон».

Количество и объем заявок зависят от финансирования Заказчика.

5.2. Фактической датой поставки считается дата, указанная в товарной накладной и Акте приема-передачи Товара (приложение № 4 к Контракту).

5.3. При поставке Товара Поставщик обязан представить следующие документы:

а) копию регистрационного удостоверения лекарственного препарата, выданного уполномоченным органом;

б) протокол согласования цен поставки Товара, включенного в перечень жизненно необходимых и важнейших лекарственных препаратов, составленный по форме в соответствии с законодательством Российской Федерации (при поставке Товара, включенного в перечень жизненно необходимых и важнейших лекарственных препаратов);

в) товарную накладную, составленную по форме в соответствии с законодательством Российской Федерации;

г) счет, счет-фактуру;

д) Акт приема-передачи Товара (приложение № 4 к Контракту) в двух экземплярах один экземпляр для Заказчика и один экземпляр для Поставщика;

е) копии сертификата соответствия и (или) декларацию о соответствии (если данный товар входи в единый перечень продукции, подлежащей обязательной сертификации и декларированию);

ё) инструкции по использованию товара на русском языке.

5.4. Поставка Товара осуществляется в целых упаковках в соответствии с требованиями Федерального закона от 12.04.2010г. № 61-ФЗ «Об обращении лекарственных средств». При этом если количество Товара, поставляемого Заказчику во вторичной (потребительской) упаковке, превышает количество Товара, указанного в заявке, поставка Товара сверх количества, указанного заявке, осуществляется за счет Поставщика.

5.5. Риск случайной гибели или случайного повреждения Товара переходит к Заказчику с момента поставки товара. Факт передачи Товара оформляется путем подписания Сторонами товарных накладных и Акт приема-передачи Товара (приложение № 4 к Контракту).

6. Приемка Товара

6.1. Приемка поставленного Товара осуществляется в соответствии с требованиями законодательства Российской Федерации в ходе передачи Товара Заказчику в Месте доставки и включает в себя:

а) проверку по Упаковочным листам номенклатуры поставленного Товара на соответствие Спецификации (приложение № 1 к Контракту) и Техническим характеристикам (приложение № 2 к Контракту);

б) проверку полноты и правильности оформления комплекта документов, предусмотренных пунктом 5.3 Контракта;

в) контроль наличия/отсутствия внешних повреждений упаковки Товара;

г) проверку соблюдения температурного режима при хранении и транспортировке Товара (включается в случае необходимости).

6.2. Для проверки предоставленных Поставщиком результатов поставки, предусмотренных Контрактом, в части их соответствия условиям Контракта, Заказчиком проводится экспертиза Товара в порядке, предусмотренном статьей 94 Федерального закона о контрактной системе. Экспертиза может проводиться силами Заказчика или к ее проведению могут привлекаться эксперты, экспертные организации.

6.3. Приемка товара производится комиссией по приемке товара на складе Заказчика при условии поставки заявленной партии товара в полном объеме, предоставления надлежащим образом оформленных документов на товар: копии сертификата соответствия и /или декларации о соответствии (если данный товар входит в единый перечень продукции, подлежащей обязательной сертификации и декларированию), копии регистрационного удостоверения, подтверждающие качество товара, его соответствие требованиям законодательства РФ и страну происхождения товара, а также инструкции по использованию товара на русском языке; протокол согласования цен ЖНВЛ, счет-фактуры (счета), товарные накладные, акт приема-передачи и другие документы в соответствии с действующим законодательством) в срок не позднее 15 рабочих дней с даты поставки товара на склад заказчика.

6.4. Приемка результатов поставленного товара оформляется документом о приемке, который подписывается заказчиком (в случае создания приемочной комиссии подписывается всеми членами приемочной комиссии и утверждается заказчиком) (Приложение № 5 к Контракту).

6.5. При обнаружении несоответствия качества, количества и ассортимента товара данный факт отражается в акте о несоответствии товара, подписанный членами комиссии, о чем поставщик извещается уведомлением о вызове.

Акт о несоответствии товара, а также уведомление о вызове представителя направляются по электронной почте на адрес, указанный в разделе «Адреса и реквизиты сторон».

Дальнейшая приемка товара осуществляется только в присутствии уполномоченного представителя Поставщика. Представитель одногороднего Поставщика обязан явиться по вызову Заказчика не позднее чем на следующий рабочий день после получения вызова, иногороднего – не позднее трех рабочих после получения вызова, не считая времени, необходимого для проезда.

6.6. Товар, не соответствующий требованиям, указанным в законодательстве для определения качества товаров и Контракте считается не поставленным.

6.7. Согласно пункту 1 статьи 514 Гражданского кодекса Российской Федерации, в случае несоответствия товара требованиям контракта, а также документам, указанным в п. 5.3. Контракта, Заказчик отказывается от приемки товара и принимает его на ответственное хранение.

6.8. Поставщик обязан заменить товар не соответствующего качества или возвратить заказчику уплаченную за него стоимость в течение 5 (пяти) дней с момента предъявления претензии. Все расходы, связанные с возвратом некачественного товара, в том числе расходы в связи с проведением контроля качества товара несет Поставщик. Поставщик обязан возместить расходы, связанные с возвратом некачественного товара, в течение 5 (пяти) дней с момента предъявления претензии.

7. Выборочная проверка Товара

7.1. Заказчик имеет право осуществлять выборочную проверку поставляемого Товара, в том числе после приемки Товара.

7.2. Для проведения проверки Товара Заказчик направляет Поставщику запрос о предоставлении образцов каждой серии Товара для проведения анализа независимыми профильными экспертными организациями по контролю качества лекарственных средств. Забор образцов производится в 3-х кратном количестве упаковок Товара, необходимых для проведения одного анализа. Расходы, связанные с предоставлением образцов, несет Поставщик.

7.3. Выбор независимых профильных экспертных организаций по контролю качества лекарственных средств осуществляется Заказчиком.

7.4. Проверка Товара проводится за счет средств Заказчика.

7.5. Если по результатам проверки Товара определяется, что Товар не соответствует требованиям Контракта, несоответствующий условиям Контракта Товар забраковывается в объеме всей серии. При этом объем поставки и сумма Контракта остаются неизменными, а Поставщик обязан заменить забракованную серию Товара.

Расходы по проведению проверки Товара в случае, если по результатам проверки Товара определяется, что Товар не соответствует требованиям Контракта, несет Поставщик.

7.6. Заказчик имеет право потребовать замены всего поставленного Товара или проведения

проверки каждой поставляемой единицы Товара за счет Поставщика.

8. Гарантии

8.1. Поставщик гарантирует, что качество Товара соответствует требованиям государственных стандартов качества, предъявляемым к данному виду товаров, законодательства Российской Федерации, Технических характеристик (Приложение № 2 к Контракту), что подтверждается: регистрационным удостоверением лекарственного препарата, выданного уполномоченным органом, и документом, подтверждающим соответствие Товара..

8.2. Остаточный срок годности Товара на дату поставки Заказчику должен соответствовать значению, указанному в Технических характеристиках (Приложение № 2 к Контракту). Срок годности Товара подтверждается инструкцией по медицинскому применению Товара на русском языке, а также информацией, указанной на русском языке на первичной упаковке Товара (за исключением первичной упаковки лекарственных растительных препаратов) и на вторичной (потребительской) упаковке.

9. Порядок расчетов

9.1. Оплата по Контракту осуществляется за счет средств территориальных внебюджетных фондов; средств, полученных от иной приносящей доход деятельности.

9.2. Товар оплачивается Заказчиком, при условии поставки заявленной партии товара в полном объеме, в безналичной форме путем перечисления денежных средств на расчетный счет Поставщика в течение 30 календарных дней с даты приемки товара и подписания заказчиком документа о приемке (акт приемки товара (Приложение № 5 к Контракту), предусмотренного частью 7 статьи 94 Федеральным законом от 05.04.2013 № 44-ФЗ «О контрактной системе в сфере закупок товаров, работ, услуг для обеспечения государственных и муниципальных нужд».

10. Обеспечение исполнения Контракта

10.1. Обеспечение исполнения контракта предоставляется Поставщиком в размере 15 % от начальной (максимальной) цены контракта. Если при проведении аукциона начальная (максимальная) цена Контракта, указанная в извещении об осуществлении закупки, снижена Поставщиком на двадцать пять и более процентов, Поставщик предоставляет обеспечение исполнения Контракта с учетом положений статьи 37 Федерального закона от 05.04.2013 № 44-ФЗ «О контрактной системе в сфере закупок товаров, работ, услуг для обеспечения государственных и муниципальных нужд».

10.2. Исполнение Контракта может обеспечиваться предоставлением банковской гарантии, выданной банком и соответствующей требованиям статьи 45 Федерального закона о контрактной системе, или внесением денежных средств на указанный Заказчиком счет, на котором в соответствии с законодательством Российской Федерации учитываются операции со средствами, поступающими Заказчику. Способ обеспечения исполнения Контракта определяется Поставщиком самостоятельно.

10.3. Банковская гарантия должна быть безотзывной и соответствовать требованиям, установленным статьей 45 Федерального закона от 05.04.2013 № 44-ФЗ «О контрактной системе в сфере закупок товаров, работ, услуг для обеспечения государственных и муниципальных нужд».

10.4. В банковскую гарантию должно быть включено условие о праве Заказчика на бесспорное списание денежных средств со счета гаранта, если гарантом в срок не более чем пять рабочих дней не исполнено требование Заказчика об уплате денежной суммы по банковской гарантии, направленное до окончания срока действия банковской гарантии.

10.5. Срок действия банковской гарантии должен превышать предусмотренный контрактом срок исполнения обязательств, которые должны быть обеспечены такой банковской гарантией, не менее чем на один месяц, в том числе в случае его изменения в соответствии со статьей 95 ФЗ-44.

10.6. Денежные средства, переданные в качестве обеспечения исполнения контракта, в том числе часть этих денежных средств, в случае уменьшения размера обеспечения исполнения контракта, возвращаются Поставщику не позднее, чем через 30 (тридцать) дней после даты исполнения Поставщиком своих обязательств по Контракту, в том числе обязательств по уплате неустойки (штрафов, пени).

10.7. В ходе исполнения контракта Поставщик вправе изменить способ обеспечения исполнения контракта и (или) предоставить заказчику взамен ранее предоставленного обеспечения исполнения контракта новое обеспечение исполнения контракта, размер которого может быть уменьшен в порядке и случаях, которые предусмотрены частями 7.2 и 7.3 ст.96 44-ФЗ.

10.8. В случае отзыва в соответствии с законодательством Российской Федерации у банка, предоставившего банковскую гарантию в качестве обеспечения исполнения контракта, лицензии на осуществление банковских операций Поставщик обязан предоставить новое обеспечение исполнения контракта не позднее одного месяца со дня надлежащего уведомления заказчиком поставщика о необходимости предоставить соответствующее обеспечение.

За каждый день просрочки исполнения поставщиком данного обязательства начисляется пеня.

10.9. По настоящему Контракту должны быть обеспечены обязательства Поставщиком по возмещению убытков Заказчика, причиненных неисполнением или ненадлежащим исполнением обязательств по настоящему Контракту, а также обязанность по выплате неустойки (штрафа, пени), иных долгов, возникших у Поставщика перед Заказчиком.

10.10. Сумма обеспечения исполнения обязательств по контракту подлежит выплате Заказчику в качестве компенсации за убытки, оплаты неустойки, которые могут наступить вследствие неисполнения или ненадлежащего исполнения обязательств по контракту.

10.11. Антидемпинговые меры применяются в случаях, предусмотренных Федеральным законом от 05.04.2013 № 44-ФЗ «О контрактной системе в сфере закупок товаров, работ, услуг для обеспечения государственных и муниципальных нужд».

10.13. Реквизиты для перечисления обеспечения исполнения контракта:
ИНН 4346011211/ КПП 434501001
ОКПО 01928129/ОКТМО 33701000
КБК 80100000000000000000
Банковские реквизиты:
Получатель: Министерство финансов Кировской области
(КОГБУЗ «Кировская областная клиническая больница» л/с 05801000021)
расчетный счет: № 40302810100004000001
Наименование банка:
Отделение по Кировской области Волго-Вятского главного
управления Центрального банка Российской Федерации
(сокращенное наименование – Отделение Киров)
БИК 043304001

11. Ответственность Сторон

11.1. За неисполнение или ненадлежащее исполнение условий Контракта Стороны несут ответственность в соответствии с законодательством Российской Федерации.

В случае привлечения к исполнению Контракта соисполнителей, ответственность перед Заказчиком за неисполнение обязательств по Контракту несет Поставщик.

11.2. Размер штрафа устанавливается Контрактом в порядке, установленном Правилами определения размера штрафа, начисляемого в случае ненадлежащего исполнения заказчиком, неисполнения или ненадлежащего исполнения поставщиком (подрядчиком, исполнителем) обязательств, предусмотренных контрактом (за исключением просрочки исполнения обязательств заказчиком, поставщиком (подрядчиком, исполнителем), утвержденными постановлением Правительства Российской Федерации от 30 августа 2017 г. № 1042 (далее - Правила определения размера штрафа).

11.3. В случае просрочки исполнения Заказчиком обязательств, предусмотренных Контрактом, а также в иных случаях неисполнения или ненадлежащего исполнения Заказчиком обязательств, предусмотренных Контрактом, Поставщик вправе потребовать уплаты неустоек (штрафов, пеней).

11.4. Пеня начисляется за каждый день просрочки исполнения Заказчиком обязательства, предусмотренного Контрактом, начиная со дня, следующего после дня истечения установленного Контрактом срока исполнения обязательства. При этом размер пени устанавливается в размере одной трехсотой действующей на дату уплаты пеней ключевой ставки Центрального банка Российской Федерации от не уплаченной в срок суммы.

11.5. За каждый факт неисполнения Заказчиком обязательств, предусмотренных Контрактом, за исключением просрочки исполнения обязательств, предусмотренных Контрактом, Поставщик вправе взыскать с Заказчика штраф в размере 1 000,00 рублей.

11.6 Общая сумма начисленных штрафов за ненадлежащее исполнение Заказчиком обязательств, предусмотренных контрактом, не может превышать цену Контракта.

11.7. В случае просрочки исполнения Поставщиком обязательств, предусмотренных Контрактом, а также в иных случаях неисполнения или ненадлежащего исполнения Поставщиком обязательств, предусмотренных Контрактом, Заказчик в течение 20 дней, с момента возникновения права требования оплаты пени, направляет Поставщику претензионное письмо с требованием оплаты пени в течение 7 дней с даты получения претензионного письма, рассчитанной в соответствии с положениями законодательства и условиями Контракта.

11.8. Пеня начисляется за каждый день просрочки исполнения Поставщиком обязательства, предусмотренного Контрактом, в размере одной трехсотой действующей на дату уплаты пени ключевой ставки Центрального банка Российской Федерации от цены Контракта, уменьшенной на сумму, пропорциональную объему обязательств, предусмотренных Контрактом и фактически исполненных Поставщиком.

11.9. За каждый факт неисполнения или ненадлежащего исполнения Поставщиком обязательств, предусмотренных Контрактом, за исключением просрочки исполнения обязательств (в том числе гарантийного обязательства), предусмотренных Контрактом, Поставщик выплачивает Заказчику штраф в размере 10 % от цены Контракта

11.10. За каждый факт неисполнения или ненадлежащего исполнения Поставщиком обязательства, предусмотренного Контрактом, которое не имеет стоимостного выражения, Поставщик выплачивает Заказчику штраф в размере 1 000,00 рублей.

11.11. При неоплате (отказе от уплаты) Поставщиком пени, начисленной в соответствии с условиями Контракта, по истечении срока, указанного в претензионном письме, Заказчик имеет право удержать сумму пени из суммы, подлежащей оплате Поставщику за поставленные товары, которые приняты заказчиком, или в течение 40 дней с момента возникновения права требования оплаты пени направить в суд исковое заявление с требованием оплаты пени, рассчитанной в соответствии с положениями законодательства и Контракта за весь период просрочки исполнения.

11.11. Общая сумма начисленных штрафов за неисполнение или ненадлежащее исполнение Поставщиком обязательств, предусмотренных Контрактом, не может превышать цену Контракта.

11.12. Заказчик вправе вернуть обеспечение исполнения Контракта, уменьшенное на размер начисленных штрафов, пеней.

12. Срок действия Контракта, изменение и расторжение Контракта

12.1. Контракт вступает в силу с момента подписания и действует до «31» декабря 2021 г.

12.2. Все изменения Контракта должны быть совершены в письменном виде и оформлены дополнительными соглашениями к Контракту.

12.3. Контракт может быть расторгнут по соглашению Сторон, а также Стороны вправе в одностороннем порядке по письменному заявлению отказаться от его исполнения по основаниям, предусмотренным Контрактом и законодательством.

12.4. Заказчик вправе отказаться от исполнения Контракта в одностороннем внесудебном порядке в случаях:

12.4.1. Поставки Товара ненадлежащего качества с недостатками, которые не могут быть устранены в приемлемый для Заказчика срок;

12.4.2. В иных случаях, предусмотренных гражданским законодательством.

12.5. Поставщик вправе отказаться от исполнения Контракта в одностороннем порядке в случаях:

12.5.1. Необоснованного уклонения Заказчика от принятия и (или) оплаты Товара.

12.6. В случае если Заказчиком проведена экспертиза поставленного Товара с привлечением экспертов, экспертных организаций, решение об одностороннем отказе от исполнения Контракта может быть принято Заказчиком только при условии, что по результатам экспертизы поставленного Товара в заключении эксперта, экспертной организации будут подтверждены нарушения условий Контракта, послужившие основанием для одностороннего отказа Заказчика от исполнения Контракта.

12.7. Заказчик обязан принять решение об одностороннем отказе от исполнения Контракта, если в ходе исполнения Контракта установлено, что Поставщик не соответствует установленным документацией о закупке требованиям к участникам закупки или предоставил недостоверную информацию о своем соответствии таким требованиям, что позволило ему стать победителем определения Поставщика.

13. Исключительные права

13.1. Поставщик настоящим гарантирует в период срока годности Товара отсутствие нарушения исключительных прав третьих лиц на результаты интеллектуальной деятельности, связанных с поставкой и использованием Товара.

13.2. Все убытки, понесенные Заказчиком в случае нарушения исключительных прав третьих лиц на результаты интеллектуальной деятельности при поставке и использовании Товара, в том числе вследствие отмены государственной регистрации Товара и невозможности его использования, включая судебные расходы и возмещение материального ущерба, возмещаются Поставщиком в полном объеме.

14. Обстоятельства непреодолимой силы

14.1. Стороны освобождаются от ответственности за полное или частичное неисполнение своих обязательств по Контракту, если их неисполнение явилось следствием обстоятельств непреодолимой силы.

14.2. Сторона, у которой возникли обстоятельства непреодолимой силы, обязана в течение 10 дней письменно информировать другую Сторону о случившемся и его причинах с приложением документов, удостоверяющих факт наступления обстоятельств непреодолимой силы.

14.3. Если, по мнению Сторон, исполнение Контракта может быть продолжено в порядке, действовавшем до возникновения обстоятельств непреодолимой силы, то срок исполнения обязательств по Контракту продлевается соразмерно времени, которое необходимо для учета действия этих обстоятельств и их последствий.

15. Уведомления

15.1. Любое уведомление, которое одна Сторона направляет другой Стороне в соответствии с Контрактом, высылается в виде высылается в виде факсимильных, электронных сообщений, по почте и/или с курьером по адресу другой Стороны с подтверждением о получении.

16. Порядок урегулирования споров

16.1. Претензионный порядок досудебного урегулирования споров, вытекающих из Контракта, является для Сторон обязательным.

16.2. Допускается направление Сторонами претензионных писем иными способами: по факсу и

электронной почте, экспресс-почтой.

16.3. Срок рассмотрения претензионного письма, за исключением случая, указанного п. 11.7. Контракта, и направления ответа на него составляет 10 (десять) рабочих дней со дня получения последнего адресатом.

16.4. В случае неурегулирования споров и разногласий в претензионном порядке они передаются на рассмотрение в Арбитражный суд Кировской области.

17. Заключительные положения

17.1. Во всем, что не предусмотрено Контрактом, Стороны руководствуются законодательством Российской Федерации.

17.2. Стороны обязуются незамедлительно информировать друг друга о возникших затруднениях, которые могут привести к невыполнению отдельных условий Контракта, для согласования и принятия необходимых мер.

17.3. Стороны обязаны извещать друг друга об изменениях своего адреса, номеров телефонов, иных реквизитов в срок не позднее 5 (пяти) дней с момента начала действий таких изменений.

17.4. Приложения к Контракту являются его неотъемлемой частью.

Приложения к Контракту:

Приложение № 1 - Спецификация;

Приложение № 2 - Технические характеристики;

Приложение № 3 - Календарный план;

Приложение № 4 Акт приема-передачи Товара;

Приложение № 5 - Акт приемки товара.

18. Реквизиты и подписи Сторон

Заказчик	Поставщик
КОГБУЗ «Кировская областная клиническая больница»	**ООО "ФАРМА"**
610027, г. Киров, ул. Воровского,42,	Юр. адрес: 111024, Москва Город, Улица Энтузиастов 2-Я, Дом 5, Корпус 39, Эт 2 П II К 9 Оф 7А,
Тел.: (8332) 37-63-54	Почтовый адрес : 121087, Москва, а/я 35.
E-mail: kokb@mail.ru	8 (499) 430-02-95, info@pharma.msk.ru
Р/с 40601810200003000001	Р /с 40702810100190002265
В Отделении по Кировской области Волго-Вятского главного управления Центрального банка Российской Федерации	ПАО «МОСКОВСКИЙ КРЕДИТНЫЙ БАНК»
	Кор/счет 30101810745250000659
ИНН 4346011211	БИК 044525659
КПП 434501001	ИНН 7720450824 КПП 772001001
БИК 043304001	ОКПО 35642858 ОКАТО 45263583000
	ОГРН 1197746029205
	Дата постановки на налоговый учет: 24.01.2019 г.
И.о. главного врача	Генеральный директор
_____ С.А. Бакин	_____ М.В. Гордун

Приложение № 1
к Контракту от "__" _____ 20__ г.
№ 03402000033200042800001

СПЕЦИФИКАЦИЯ

N п/п	Наименование Товара в соответствии с единым справочником-каталогом лекарственных препаратов (далее - ЕСКЛП)		Торговое наименование, форма выпуска в соответствии с регистрационным удостоверением лекарственного препарата	Лекарственная форма в соответствии с ЕСКЛП	Дозировка в соответствии с ЕСКЛП	Единица измерения Товара в соответствии с ЕСКЛП	Цена за единицу измерения Товара, в том числе			Количество в единицах измерения Товара	Стоимость, в том числе		
	международное непатентованное или химическое или группировочное наименование	торговое наименование					без НДС	размер НДС (если облагается НДС)	итого		без НДС	размер НДС (если облагается НДС)	итого
1	2	3	4	5	6	7	8	9	10	11	12	13	14
1.	Эноксапарин натрия	Эноксапарин-Бинергия	Эноксапарин-Бинергия раствор для инъекций 10000 анти-Ха МЕ/мл, ампула 0,4 мл, №10	раствор для инъекций	10000 анти-Ха МЕ/мл	упаковка	1493,89	149,39	1 643,28	300	448 167,27	44 816,73	492 984,00
		Квадрапарин®-СОЛОфарм	Квадрапарин®-СОЛОфарм раствор для инъекций 10000 анти-Ха МЕ/мл, ампула 0,4 мл, №10	раствор для инъекций	10000 анти-Ха МЕ/мл	упаковка	1493,89	149,39	1 643,28	300	448 167,27	44 816,73	492 984,00
		Эниксум®	Эниксум® раствор для инъекций 4000 анти-Ха МЕ/0.4 мл, ампула 0,4 мл,	раствор для инъекций	4000 анти-Ха МЕ/0.4 мл	упаковка	1907,35	190,73	2 098,08	300	572 203,64	57 220,36	629 424,00

			№10										
Итого:													**1 615 392,00**

Подписи сторон:

Заказчик
И.о. главного врача КОГБУЗ «КОКБ»

_____ С.А. Бакин

Поставщик
Генеральный директор ООО «Фарма»

_____ М.В. Гордун

Приложение № 2
к Контракту от "__" _____ 20__ г.
№ 0340200003320004280000 1

ТЕХНИЧЕСКИЕ ХАРАКТЕРИСТИКИ

N	Параметр	Требуемое значение
1.	Международное непатентованное наименование	Эноксапарин натрия
2.	Торговое наименование	1. Эноксапарин-Бинергия 2. Квадрапарин®-СОЛОфарм 3. Эниксум®
3.	Наименование держателя или владельца регистрационного удостоверения лекарственного препарата, наименование производителя лекарственного препарата	1.Владелец: Закрытое акционерное общество "Бинергия" (ЗАО "Бинергия"), производитель: Федеральное казенное предприятие "Армавирская биологическая фабрика" (ФКП "Армавирская биофабрика") 2. Владелец, производитель: Общество с ограниченной ответственностью "Гротекс" (ООО "Гротекс") 3.Владелец, производитель: Закрытое акционерное общество "ФармФирма "Сотекс" (ЗАО "ФармФирма "Сотекс")
4.	Номер регистрационного удостоверения лекарственного препарата	1. ЛП-004981 2. ЛП-005947 3. ЛП-002330 от 14.12.2018
5.	Код в соответствии с Общероссийским классификатором продукции по видам экономической деятельности	21.20.10.131
6.	Единица измерения Товара	упаковка
7.	Количество Товара в единицах измерения	1.300 2.300 3.300
В случае заключения Контракта по результатам конкурентных процедур закупок:		
8.	Информация о Товаре:	
8.1.	Товар, произведенный на территории государств - членов Евразийского экономического союза:	

Торговое наименование лекарственного препарата	Лекарственная форма, дозировка лекарственного препарата, количество лекарственных форм во вторичной (потребительской) упаковке	Наименование страны происхождения Товара (с указанием данных документа, подтверждающего страну происхождения товара - при наличии)	Единица измерения	Количество в единицах измерения
1. Эноксапарин-Бинергия	раствор для инъекций 10000 анти-Ха МЕ/мл, ампула 0,4 мл, №10	Россия	упаковка	300

2. Квадрапарин®-СОЛОфарм	раствор для инъекций 10000 анти-Ха МЕ/мл, ампула 0,4 мл, №10	Россия	упаковка	300
3. Эниксум®	раствор для инъекций 4000 анти-Ха МЕ/0.4 мл, ампула 0,4 мл, №10	Россия	упаковка	300
Итого:				900

8.2.	Товар иностранного происхождения:

Торговое наименование лекарственного препарата	Лекарственная форма, дозировка лекарственного препарата, количество лекарственных форм во вторичной (потребительской) упаковке	Наименование страны происхождения Товара	Единица измерения	Количество в единицах измерения
-	-	-	-	-
Итого:				

Примечание:
в случае применения ограничений, предусмотренных постановлением Правительства Российской Федерации от 30.11.2015 N 1289 "Об ограничениях и условиях допуска происходящих из иностранных государств лекарственных препаратов, включенных в перечень жизненно необходимых и важнейших лекарственных препаратов, для целей осуществления закупок для обеспечения государственных и муниципальных нужд" <43>, при заключении и исполнении контракта не допускается замена лекарственного препарата конкретного производителя или страны его происхождения, указанных в заявке, содержащей предложение о поставке лекарственного препарата;
в случае применения условий допуска, предусмотренных подпунктом "г" пункта 8 приказа Министерства экономического развития Российской Федерации от 25 марта 2014 г. N 155 "Об условиях допуска товаров, происходящих из иностранных государств, для целей осуществления закупок товаров, работ, услуг для обеспечения государственных и муниципальных нужд" <44>, не допускается замена страны происхождения данных товаров, указанных в заявке, за исключением случая, когда в результате такой замены страной происхождения товаров будет являться государство - член Евразийского экономического союза.

9.	Остаточный срок годности	На момент передачи Поставщиком товара остаточный срок годности товара должен составлять **не менее 9 месяцев** от установленного (указанного на упаковке).

Подписи сторон:

Заказчик
И.о. главного врача КОГБУЗ «КОКБ»

_____ С.А. Бакин

Поставщик
Генеральный директор ООО «Фарма»

_____ М.В. Гордун

Приложение № 3
к Контракту от "__" _____ 20__ г.
№ 03402000033200042800001

КАЛЕНДАРНЫЙ ПЛАН

Поставка товара промышленного изготовления осуществляется по заявкам Заказчика **в течение 10 (десяти) календарных дней с момента направления заявки**.

Для растворов, изготовленных аптечными организациями, поставка товара осуществляется ежедневно с 9 до 12 часов Поставщиком по заявкам Заказчика (в форме требования-накладной), передаваемым посредством факсимильной или иными способами электронной связи, **в течение 3 (трех) рабочих дней** с момента направления заявки.

.

Подписи сторон:

Заказчик	Поставщик
И.о. главного врача КОГБУЗ «КОКБ»	Генеральный директор ООО «Фарма»
_____ С.А. Бакин	_____ М.В. Гордун

Приложение № 4
к Контракту от "__" _____ 20__ г.
№ 03402000033200042800001

АКТ ПРИЕМА-ПЕРЕДАЧИ ТОВАРА
ПО ГОСУДАРСТВЕННОМУ КОНТРАКТУ
от "__" _____ 20__ № ____

"Поставщик" _____ (полностью наименование (для юридического лица), фамилия, имя, отчество (при наличии) (для физического лица) в лице_____, действующего на основании _____, с одной стороны, и "Заказчик" _____ (полностью наименование Заказчика/наименование (для юридического лица), фамилия, имя, отчество (при наличии) (для физического лица)) в лице _____, действующего на основании _____ (устав, положение, доверенность), с другой стороны, составили настоящий Акт о следующем:

Поставщик поставил, а Заказчик принял следующий Товар в соответствии со Спецификацией (приложение № 1 к Контракту) в установленные сроки:
1. Наименование Товара:
2. Единица измерения:
3. Количество в единицах измерения:
4. Стоимость _____ (сумма прописью) руб. ____ коп.
В том числе
- НДС __% _____ (сумма прописью) руб. __ коп. (если облагается НДС)
- оптовая надбавка _____ (сумма прописью) руб. __ коп. (если применяется)
5. Серия Товара _____
6. Срок годности Товара: _____

Представленные документы подтверждают соответствие Товара установленным законодательством Российской Федерации требованиям и остаточному сроку годности.

К настоящему Акту прилагаются следующие документы, подтверждающие поставку Товара:
1. Товарная накладная от "__" _____ 20__ г. № _____
2. Счет-фактура от "__" _____ 20__ г. N _____
3. Копия регистрационного удостоверения лекарственного препарата от "__" _____ 20__ г. № _____
4. Протокол согласования цен поставки Товара, включенного в перечень жизненно необходимых и важнейших лекарственных препаратов, составленный по форме в соответствии с законодательством Российской Федерации (при поставке Товара, включенного в перечень жизненно необходимых и важнейших лекарственных препаратов).
5. Копии сертификата соответствия и (или) декларацию о соответствии (если данный товар входи в единый перечень продукции, подлежащей обязательной сертификации и декларированию) № _____ от _____
6. Инструкция(ии) по медицинскому применению Товара на русском языке.

Подписи сторон:

Заказчик	Поставщик
И.о. главного врача КОГБУЗ «КОКБ»	Генеральный директор ООО «Фарма»
_____ С.А. Бакин	_____ М.В. Гордун

Приложение № 5
к Контракту от "__" _____ 20__ г.
№ 03402000033200042800001

Утверждаю:
И.о. главного врача КОГБУЗ «Кировская областная клиническая больница»
_____С.А. Бакин
«_____» _____20___г.

Акт
приемки товаров по контрактам, заключаемых КОГБУЗ «Кировская областная клиническая больница» от «____»_____20___г.

Место приёмки товара: _____
Подразделение: _____
Дата начала приемки товара: _____
Дата окончания приемки товара: _____
Упаковка (повреждена, вскрыта, не вскрыта): _____
Упаковка производителя _____
Товарная накладная: _____
Производитель: _____
Поставщик: _____
Контракт на поставку товара: _____
Сертификат соответствия Госстандарта России: _____

N п/п	**Наименование товара**	**Ед. изм.**	**Кол-во**	**Цена за ед., руб.**	**Сумма, руб.**
1					

Согласно условиям Контракта Заказчик провел экспертизу поставленного товара. По результатам экспертизы установлено следующее:

Члены комиссии предупреждены об ответственности за подписание акта, содержащего данные, не соответствующие действительности.

Члены комиссии
1 _____
2 _____
3 _____
4 _____
5 _____

Подписи сторон:

Заказчик
И.о. главного врача КОГБУЗ «КОКБ»

_____ С.А. Бакин

Поставщик
Генеральный директор ООО «Фарма»

_____ М.В. Гордун

Государственный контракт № 0340200003320004316 0001
на поставку лекарственного(-ых) препарата(-ов)
для медицинского применения (МНН: Тиоктовая кислота)
Рег.№ 2434601121120000570

г.Киров "12" мая 2020г.

КОГБУЗ «Кировская областная клиническая больница», именуемое в дальнейшем **«Заказчик»**, в лице исполняющего обязанности главного врача Бакина Сергея Анатольевича, действующего на основании Устава, с одной стороны и

Общество с ограниченной ответственностью «Фарм-Трэйд», именуемое в дальнейшем «Поставщик», в лице директора Арустамова Амирана Аркадьевича, действующего на основании Устава, с другой стороны, здесь и далее именуемые «Стороны», в порядке ст.83.2. Федерального закона от 5 апреля 2013 г. № 44-ФЗ «О контрактной системе в сфере закупок товаров, работ, услуг для обеспечения государственных и муниципальных нужд» (далее - Федеральный закон о контрактной системе), по результатам аукциона в электронной форме, объявленного Извещением от «10» апреля 2020 г. № 0340200003320004316, на основании протокола от «29» апреля 2020 г. № 0340200003320004316-3, заключили настоящий государственный контракт (далее - Контракт) о нижеследующем:

1. Предмет Контракта

1.1. В соответствии с Контрактом Поставщик обязуется в порядке и сроки, предусмотренные Контрактом, осуществить поставку **лекарственных препаратов (**(МНН: Тиоктовая кислота) (код ОКПД2 – 21.20.10.110) (далее - Товар) в соответствии со Спецификацией (приложение № 1 к Контракту), а Заказчик обязуется в порядке и сроки, предусмотренные Контрактом, принять и оплатить поставленный Товар.

1.2. Номенклатура Товара и его количество определяются Спецификацией (приложение № 1 к Контракту), технические показатели - Техническими характеристиками (приложение № 2 к Контракту).

1.3. Поставка Товара осуществляется с разгрузкой транспортного средства в следующем порядке:

Поставщик доставляет Товар Заказчику по адресу: 610027, г. Киров, ул. Воровского, д. 42 (далее - Место доставки).

1.4.ИКЗ: 202434601121143450100104340012120000

2. Цена Контракта

НМЦ= 1 025 800,00

2.1. Цена Контракта и валюта платежа устанавливаются в российских рублях.

2.2. Цена Контракта составляет **697 870,00 (шестьсот девяносто семь тысяч восемьсот семьдесят рублей 00 копеек)**, в том числе НДС 10%.

Сумма, подлежащая уплате заказчиком юридическому лицу или физическому лицу, в том числе зарегистрированному в качестве индивидуального предпринимателя, уменьшается на размер налогов, сборов и иных обязательных платежей в бюджеты бюджетной системы Российской Федерации, связанных с оплатой контракта, если в соответствии с законодательством Российской Федерации о налогах и сборах такие налоги, сборы и иные обязательные платежи подлежат уплате в бюджеты бюджетной системы Российской Федерации заказчиком.

2.3. Цена Контракта включает в себя стоимость товара, стоимость упаковки, страхования, хранения, стоимость доставки до Заказчика (разгрузки на складе Заказчика), все установленные налоги, включая НДС (если Поставщик является плательщиком НДС), таможенные пошлины и другие обязательные платежи, выплаченные или подлежащие выплате.

2.4. Цена Контракта является твердой и определяется на весь срок его исполнения, за исключением случаев, предусмотренных пунктами 2.5 и 2.6 Контракта.

2.5. Цена Контракта может быть изменена, если по предложению Заказчика увеличивается предусмотренное Контрактом количество Товара не более чем на десять процентов или уменьшается предусмотренное Контрактом количество Товара не более чем на десять процентов. При этом по соглашению Сторон допускается изменение, с учетом положений бюджетного законодательства Российской Федерации, цены Контракта пропорционально дополнительному количеству Товара, исходя из установленной в Контракте цены единицы Товара, но не более чем на десять процентов цены Контракта. При уменьшении предусмотренного Контрактом количества Товара Стороны Контракта обязаны уменьшить цену Контракта исходя из цены единицы Товара. Цена единицы дополнительно поставляемого Товара или цена единицы Товара при уменьшении предусмотренного Контрактом количества поставляемого Товара должна определяться как частное от деления первоначальной цены Контракта на предусмотренное в Контракте количество Товара.

2.6. По соглашению Сторон цена Контракта может быть снижена без изменения предусмотренного Контрактом количества Товара и иных условий Контракта.

3. Взаимодействие Сторон

3.1. Поставщик обязан:

3.1.1. поставить Товар, соответствующий требованиям законодательства Российской Федерации, в соответствии с условиями Контракта, в полном объеме, надлежащего качества и в установленные сроки;

3.1.2. представлять по требованию Заказчика информацию и документы, относящиеся к предмету Контракта;

3.1.3. незамедлительно информировать Заказчика обо всех обстоятельствах, препятствующих исполнению Контракта;

3.1.4. устранять своими силами и за свой счет допущенные недостатки при поставке Товара;

3.1.5. Передать Товар, являющейся собственностью Поставщика, полностью свободным от прав третьих лиц, не состоящее в споре и под арестом, не являющееся предметом залога и т.п.

3.2. Поставщик вправе:

3.2.1. требовать от Заказчика приемки поставленного Товара в Месте доставки;

3.2.2. требовать от Заказчика предоставления имеющейся у него информации, необходимой для исполнения обязательств по Контракту;

3.2.3. требовать от Заказчика своевременной оплаты поставленного Товара в порядке и на условиях, предусмотренных Контрактом.

3.3. Заказчик обязан:

3.3.1. предоставлять Поставщику всю имеющуюся у него информацию и документы, относящиеся к предмету Контракта и необходимые для исполнения Поставщиком обязательств по Контракту;

3.3.2. своевременно принять и оплатить поставленный Товар;

3.4. Заказчик вправе:

3.4.1. требовать от Поставщика надлежащего исполнения обязательств, предусмотренных Контрактом;

3.4.2. запрашивать у Поставщика информацию об исполнении им обязательств по Контракту;

3.4.3. проверять в любое время ход исполнения Поставщиком обязательств по Контракту, в том числе осуществлять контроль сроков поставки Товара в соответствии с условиями Контракта;

3.4.4. осуществлять выборочную проверку качества поставляемого Товара, в том числе после приемки Товара;

3.4.5. требовать от Поставщика устранения недостатков, допущенных при исполнении Контракта, за его счет;

3.4.6. отказаться от приемки Товара, не соответствующего условиям Контракта, и потребовать безвозмездного устранения недостатков;

3.4.7. привлекать экспертов, экспертные организации к проведению экспертизы поставленного Товара и для проверки соответствия исполнения Поставщиком обязательств по Контракту требованиям, установленным Контрактом.

4. Упаковка и маркировка. Условия транспортировки

4.1. Поставка товара осуществляется в упаковке, соответствующей требованиям стандартов, технических условий и обеспечивающей сохранность товара при его транспортировке и хранении.

4.2. Поставка товара осуществляется с соблюдением температурного режима на всем пути следования в соответствии с требованиями условий поставки, установленных производителем товара в нормативно-технической документации или инструкции по применению товара.

4.3 Транспортная тара и упаковка маркируются в соответствии с требованиями Федерального закона от 12.04.2010г. № 61-ФЗ «Об обращении лекарственных средств». Каждая упаковка должна содержать инструкцию на русском языке.

4.4. Поставщик должен обеспечить упаковку Товара, способную предотвратить его повреждение или порчу во время транспортировки к Месту доставки. Упаковка Товара должна полностью обеспечивать условия транспортировки Товара.

При определении габаритов упаковки Товара и его веса с упаковкой необходимо учитывать удаленность Мест доставки и отсутствие грузоподъемных средств в пунктах по пути следования Товара.

4.5. Вся упаковка должна иметь следующую маркировку:

Наименование Товара: _____

Государственный контракт N _____

Заказчик: (наименование) _____

Поставщик: (наименование (для юридического лица), фамилия, имя, отчество (при наличии) (для физического лица)) _____

Пункт назначения: _____

Грузоотправитель: _____

Ящик/контейнер N _____, всего ящиков/контейнеров _____

Размеры (высота, длина, ширина) _____

Вес брутто _____ кг

Вес нетто _____ кг.

4.6. Каждый ящик/контейнер должны сопровождать два экземпляра упаковочного листа с описанием Товара, указанием веса нетто, веса брутто, количества Товара, указанием номера и даты Контракта (далее - Упаковочный лист). Один Упаковочный лист с приложением документов, предусмотренных пунктом 5.3 Контракта, должен находиться внутри ящика/контейнера, другой - крепиться с внешней стороны ящика/контейнера в водонепроницаемом конверте.

4.7. Поставщик обязан обеспечить в соответствии с требованиями законодательства Российской Федерации надлежащие условия хранения и температурный режим, необходимые для соблюдения условий транспортировки Товара, определенные нормативной документацией на Товар и инструкцией по медицинскому применению Товара.

5. Поставка Товара

5.1. Поставка Товара осуществляется Поставщиком в Место доставки на условиях, предусмотренных пунктом 1.3 Контракта, в сроки, определенные Календарным планом (приложение № 3 к Контракту).

Для растворов, изготовленных аптечными организациями, поставка товара осуществляется ежедневно с 9 до 12 часов Поставщиком по заявкам Заказчика (в форме требования-накладной), передаваемым посредством факсимильной или иными способами электронной связи, **в течение 3 (трех) рабочих дней** с момента направления заявки.

Поставка товара промышленного изготовления осуществляется по заявкам Заказчика **в течение 10 (десяти) календарных дней с момента направления заявки.**

Количество и объем заявок зависят от потребности Заказчика, возникшей в период действия Контракта.

Поставка товара без заявки Заказчика или поставка товара в объеме отличном от предусмотренного заявкой Заказчика не допускается.

Поставка по направленной заявке осуществляется в полном объеме, частичная поставка не допускается.

Датой поставки товара считается дата поступления всего заявленного товара в полном объеме с предоставлением документов, указанных в п. 5.3, 6.3 Контракта. При невыполнении данного условия, товар считается не поставленным, принятию и оплате не подлежит

Направление заявок осуществляется по факсу, электронной почте, указанных в разделе «Адреса и реквизиты сторон».

Количество и объем заявок зависят от финансирования Заказчика.

5.2. Фактической датой поставки считается дата, указанная в товарной накладной и Акте приема-передачи Товара (приложение № 4 к Контракту).

5.3. При поставке Товара Поставщик обязан представить следующие документы:

а) копию регистрационного удостоверения лекарственного препарата, выданного уполномоченным органом;

б) протокол согласования цен поставки Товара, включенного в перечень жизненно необходимых и важнейших лекарственных препаратов, составленный по форме в соответствии с законодательством Российской Федерации (при поставке Товара, включенного в перечень жизненно необходимых и важнейших лекарственных препаратов);

в) товарную накладную, составленную по форме в соответствии с законодательством Российской Федерации;

г) счет, счет-фактуру;

д) Акт приема-передачи Товара (приложение № 4 к Контракту) в двух экземплярах один экземпляр для Заказчика и один экземпляр для Поставщика;

е) копии сертификата соответствия и (или) декларацию о соответствии (если данный товар входи в единый перечень продукции, подлежащей обязательной сертификации и декларированию);

ё) инструкции по использованию товара на русском языке.

5.4. Поставка Товара осуществляется в целых упаковках в соответствии с требованиями Федерального закона от 12.04.2010г. № 61-ФЗ «Об обращении лекарственных средств». При этом если количество Товара, поставляемого Заказчику во вторичной (потребительской) упаковке, превышает количество Товара, указанного в заявке, поставка Товара сверх количества, указанного заявке, осуществляется за счет Поставщика.

5.5. Риск случайной гибели или случайного повреждения Товара переходит к Заказчику с момента поставки товара. Факт передачи Товара оформляется путем подписания Сторонами товарных накладных и Акт приема-передачи Товара (приложение № 4 к Контракту).

6. Приемка Товара

6.1. Приемка поставленного Товара осуществляется в соответствии с требованиями законодательства Российской Федерации в ходе передачи Товара Заказчику в Месте доставки и включает в себя:

а) проверку по Упаковочным листам номенклатуры поставленного Товара на соответствие Спецификации (приложение № 1 к Контракту) и Техническим характеристикам (приложение № 2 к Контракту);

б) проверку полноты и правильности оформления комплекта документов, предусмотренных пунктом 5.3 Контракта;

в) контроль наличия/отсутствия внешних повреждений упаковки Товара;

г) проверку соблюдения температурного режима при хранении и транспортировке Товара (включается в случае необходимости).

6.2. Для проверки предоставленных Поставщиком результатов поставки, предусмотренных Контрактом, в части их соответствия условиям Контракта, Заказчиком проводится экспертиза Товара в порядке, предусмотренном статьей 94 Федерального закона о контрактной системе. Экспертиза может проводиться силами Заказчика или к ее проведению могут привлекаться эксперты, экспертные организации.

6.3. Приемка товара производится комиссией по приемке товара на складе Заказчика при условии поставки заявленной партии товара в полном объеме, предоставления надлежащим образом оформленных документов на товар: копии сертификата соответствия и /или декларации о соответствии (если данный товар входит в единый перечень продукции, подлежащей обязательной сертификации и декларированию), копии регистрационного удостоверения, подтверждающие качество товара, его соответствие требованиям законодательства РФ и страну происхождения товара, а также инструкции по использованию товара на русском языке; протокол согласования цен ЖНВЛ, счет-фактуры (счета), товарные накладные, акт приема-передачи и другие документы в соответствии с действующим законодательством) в срок не позднее 15 рабочих дней с даты поставки товара на склад заказчика.

6.4. Приемка результатов поставленного товара оформляется документом о приемке, который подписывается заказчиком (в случае создания приемочной комиссии подписывается всеми членами приемочной комиссии и утверждается заказчиком) (Приложение № 5 к Контракту).

6.5. При обнаружении несоответствия качества, количества и ассортимента товара данный факт отражается в акте о несоответствии товара, подписанный членами комиссии, о чем поставщик извещается уведомлением о вызове.

Акт о несоответствии товара, а также уведомление о вызове представителя направляются по электронной почте на адрес, указанный в разделе «Адреса и реквизиты сторон».

Дальнейшая приемка товара осуществляется только в присутствии уполномоченного представителя Поставщика. Представитель одногороднего Поставщика обязан явиться по вызову Заказчика не позднее чем на следующий рабочий день после получения вызова, иногороднего – не позднее трех рабочих после получения вызова, не считая времени, необходимого для проезда.

6.6. Товар, не соответствующий требованиям, указанным в законодательстве для определения качества товаров и Контракте считается не поставленным.

6.7. Согласно пункту 1 статьи 514 Гражданского кодекса Российской Федерации, в случае несоответствия товара требованиям контракта, а также документам, указанным в п. 5.3. Контракта, Заказчик отказывается от приемки товара и принимает его на ответственное хранение.

6.8. Поставщик обязан заменить товар не соответствующего качества или возвратить заказчику уплаченную за него стоимость в течение 5 (пяти) дней с момента предъявления претензии. Все расходы, связанные с возвратом некачественного товара, в том числе расходы в связи с проведением контроля качества товара несет Поставщик. Поставщик обязан возместить расходы, связанные с возвратом некачественного товара, в течение 5 (пяти) дней с момента предъявления претензии.

7. Выборочная проверка Товара

7.1. Заказчик имеет право осуществлять выборочную проверку поставляемого Товара, в том числе после приемки Товара.

7.2. Для проведения проверки Товара Заказчик направляет Поставщику запрос о предоставлении образцов каждой серии Товара для проведения анализа независимыми профильными экспертными организациями по контролю качества лекарственных средств. Забор образцов производится в 3-х кратном количестве упаковок Товара, необходимых для проведения одного анализа. Расходы, связанные с предоставлением образцов, несет Поставщик.

7.3. Выбор независимых профильных экспертных организаций по контролю качества лекарственных средств осуществляется Заказчиком.

7.4. Проверка Товара проводится за счет средств Заказчика.

7.5. Если по результатам проверки Товара определяется, что Товар не соответствует требованиям Контракта, несоответствующий условиям Контракта Товар забраковывается в объеме всей серии. При этом объем поставки и сумма Контракта остаются неизменными, а Поставщик обязан заменить забракованную серию Товара.

Расходы по проведению проверки Товара в случае, если по результатам проверки Товара определяется, что Товар не соответствует требованиям Контракта, несет Поставщик.

7.6. Заказчик имеет право потребовать замены всего поставленного Товара или проведения

проверки каждой поставляемой единицы Товара за счет Поставщика.

8. Гарантии

8.1. Поставщик гарантирует, что качество Товара соответствует требованиям государственных стандартов качества, предъявляемым к данному виду товаров, законодательства Российской Федерации, Технических характеристик (Приложение № 2 к Контракту), что подтверждается: регистрационным удостоверением лекарственного препарата, выданного уполномоченным органом, и документом, подтверждающим соответствие Товара..

8.2. Остаточный срок годности Товара на дату поставки Заказчику должен соответствовать значению, указанному в Технических характеристиках (Приложение № 2 к Контракту). Срок годности Товара подтверждается инструкцией по медицинскому применению Товара на русском языке, а также информацией, указанной на русском языке на первичной упаковке Товара (за исключением первичной упаковки лекарственных растительных препаратов) и на вторичной (потребительской) упаковке.

9. Порядок расчетов

9.1. Оплата по Контракту осуществляется за счет средств территориальных внебюджетных фондов; средств, полученных от иной приносящей доход деятельности.

9.2. Товар оплачивается Заказчиком, при условии поставки заявленной партии товара в полном объеме, в безналичной форме путем перечисления денежных средств на расчетный счет Поставщика в течение 30 календарных дней с даты приемки товара и подписания заказчиком документа о приемке (акт приемки товара (Приложение № 5 к Контракту), предусмотренного частью 7 статьи 94 Федеральным законом от 05.04.2013 № 44-ФЗ «О контрактной системе в сфере закупок товаров, работ, услуг для обеспечения государственных и муниципальных нужд».

10. Обеспечение исполнения Контракта

10.1. Обеспечение исполнения контракта предоставляется Поставщиком в размере 15 % от начальной (максимальной) цены контракта. Если при проведении аукциона начальная (максимальная) цена Контракта, указанная в извещении об осуществлении закупки, снижена Поставщиком на двадцать пять и более процентов, Поставщик предоставляет обеспечение исполнения Контракта с учетом положений статьи 37 Федерального закона от 05.04.2013 № 44-ФЗ «О контрактной системе в сфере закупок товаров, работ, услуг для обеспечения государственных и муниципальных нужд».

10.2. Исполнение Контракта может обеспечиваться предоставлением банковской гарантии, выданной банком и соответствующей требованиям статьи 45 Федерального закона о контрактной системе, или внесением денежных средств на указанный Заказчиком счет, на котором в соответствии с законодательством Российской Федерации учитываются операции со средствами, поступающими Заказчику. Способ обеспечения исполнения Контракта определяется Поставщиком самостоятельно.

10.3. Банковская гарантия должна быть безотзывной и соответствовать требованиям, установленным статьей 45 Федерального закона от 05.04.2013 № 44-ФЗ «О контрактной системе в сфере закупок товаров, работ, услуг для обеспечения государственных и муниципальных нужд».

10.4. В банковскую гарантию должно быть включено условие о праве Заказчика на бесспорное списание денежных средств со счета гаранта, если гарантом в срок не более чем пять рабочих дней не исполнено требование Заказчика об уплате денежной суммы по банковской гарантии, направленное до окончания срока действия банковской гарантии.

10.5. Срок действия банковской гарантии должен превышать предусмотренный контрактом срок исполнения обязательств, которые должны быть обеспечены такой банковской гарантией, не менее чем на один месяц, в том числе в случае его изменения в соответствии со статьей 95 ФЗ-44.

10.6. Денежные средства, переданные в качестве обеспечения исполнения контракта, в том числе часть этих денежных средств, в случае уменьшения размера обеспечения исполнения контракта, возвращаются Поставщику не позднее, чем через 30 (тридцать) дней после даты исполнения Поставщиком своих обязательств по Контракту, в том числе обязательств по уплате неустойки (штрафов, пени).

10.7. В ходе исполнения контракта Поставщик вправе изменить способ обеспечения исполнения контракта и (или) предоставить заказчику взамен ранее предоставленного обеспечения исполнения контракта новое обеспечение исполнения контракта, размер которого может быть уменьшен в порядке и случаях, которые предусмотрены частями 7.2 и 7.3 ст.96 44-ФЗ.

10.8. В случае отзыва в соответствии с законодательством Российской Федерации у банка, предоставившего банковскую гарантию в качестве обеспечения исполнения контракта, лицензии на осуществление банковских операций Поставщик обязан предоставить новое обеспечение исполнения контракта не позднее одного месяца со дня надлежащего уведомления заказчиком поставщика о необходимости предоставить соответствующее обеспечение.

За каждый день просрочки исполнения поставщиком данного обязательства начисляется пеня.

10.9. По настоящему Контракту должны быть обеспечены обязательства Поставщиком по возмещению убытков Заказчика, причиненных неисполнением или ненадлежащим исполнением обязательств по настоящему Контракту, а также обязанность по выплате неустойки (штрафа, пени), иных долгов, возникших у Поставщика перед Заказчиком.

10.10. Сумма обеспечения исполнения обязательств по контракту подлежит выплате Заказчику в качестве компенсации за убытки, оплаты неустойки, которые могут наступить вследствие неисполнения или ненадлежащего исполнения обязательств по контракту.

10.11. Антидемпинговые меры применяются в случаях, предусмотренных Федеральным законом от 05.04.2013 № 44-ФЗ «О контрактной системе в сфере закупок товаров, работ, услуг для обеспечения государственных и муниципальных нужд».

10.13. Реквизиты для перечисления обеспечения исполнения контракта:
ИНН 4346011211/ КПП 434501001
ОКПО 01928129/ОКТМО 33701000
КБК 80100000000000000000
Банковские реквизиты:
Получатель: Министерство финансов Кировской области
(КОГБУЗ «Кировская областная клиническая больница» л/с 05801000021)
расчетный счет: № 40302810100004000001
Наименование банка:
Отделение по Кировской области Волго-Вятского главного
управления Центрального банка Российской Федерации
(сокращенное наименование – Отделение Киров)
БИК 043304001

11. Ответственность Сторон

11.1. За неисполнение или ненадлежащее исполнение условий Контракта Стороны несут ответственность в соответствии с законодательством Российской Федерации.

В случае привлечения к исполнению Контракта соисполнителей, ответственность перед Заказчиком за неисполнение обязательств по Контракту несет Поставщик.

11.2. Размер штрафа устанавливается Контрактом в порядке, установленном Правилами определения размера штрафа, начисляемого в случае ненадлежащего исполнения заказчиком, неисполнения или ненадлежащего исполнения поставщиком (подрядчиком, исполнителем) обязательств, предусмотренных контрактом (за исключением просрочки исполнения обязательств заказчиком, поставщиком (подрядчиком, исполнителем), утвержденными постановлением Правительства Российской Федерации от 30 августа 2017 г. № 1042 (далее - Правила определения размера штрафа).

11.3. В случае просрочки исполнения Заказчиком обязательств, предусмотренных Контрактом, а также в иных случаях неисполнения или ненадлежащего исполнения Заказчиком обязательств, предусмотренных Контрактом, Поставщик вправе потребовать уплаты неустоек (штрафов, пеней).

11.4. Пеня начисляется за каждый день просрочки исполнения Заказчиком обязательства, предусмотренного Контрактом, начиная со дня, следующего после дня истечения установленного Контрактом срока исполнения обязательства. При этом размер пени устанавливается в размере одной трехсотой действующей на дату уплаты пеней ключевой ставки Центрального банка Российской Федерации от не уплаченной в срок суммы.

11.5. За каждый факт неисполнения Заказчиком обязательств, предусмотренных Контрактом, за исключением просрочки исполнения обязательств, предусмотренных Контрактом, Поставщик вправе взыскать с Заказчика штраф в размере 1 000,00 рублей.

11.6 Общая сумма начисленных штрафов за ненадлежащее исполнение Заказчиком обязательств, предусмотренных контрактом, не может превышать цену Контракта.

11.7. В случае просрочки исполнения Поставщиком обязательств, предусмотренных Контрактом, а также в иных случаях неисполнения или ненадлежащего исполнения Поставщиком обязательств, предусмотренных Контрактом, Заказчик в течение 20 дней, с момента возникновения права требования оплаты пени, направляет Поставщику претензионное письмо с требованием оплаты пени в течение 7 дней с даты получения претензионного письма, рассчитанной в соответствии с положениями законодательства и условиями Контракта.

11.8. Пеня начисляется за каждый день просрочки исполнения Поставщиком обязательства, предусмотренного Контрактом, в размере одной трехсотой действующей на дату уплаты пени ключевой ставки Центрального банка Российской Федерации от цены Контракта, уменьшенной на сумму, пропорциональную объему обязательств, предусмотренных Контрактом и фактически исполненных Поставщиком.

11.9. За каждый факт неисполнения или ненадлежащего исполнения Поставщиком обязательств, предусмотренных Контрактом, за исключением просрочки исполнения обязательств (в том числе гарантийного обязательства), предусмотренных Контрактом, Поставщик выплачивает Заказчику штраф в размере 10 % от цены Контракта

11.10. За каждый факт неисполнения или ненадлежащего исполнения Поставщиком обязательства, предусмотренного Контрактом, которое не имеет стоимостного выражения, Поставщик выплачивает Заказчику штраф в размере 1 000,00 рублей.

11.11. При неоплате (отказе от уплаты) Поставщиком пени, начисленной в соответствии с условиями Контракта, по истечении срока, указанного в претензионном письме, Заказчик имеет право удержать сумму пени из суммы, подлежащей оплате Поставщику за поставленные товары, которые приняты заказчиком, или в течение 40 дней с момента возникновения права требования оплаты пени направить в суд исковое заявление с требованием оплаты пени, рассчитанной в соответствии с положениями законодательства и Контракта за весь период просрочки исполнения.

11.11. Общая сумма начисленных штрафов за неисполнение или ненадлежащее исполнение Поставщиком обязательств, предусмотренных Контрактом, не может превышать цену Контракта.

11.12. Заказчик вправе вернуть обеспечение исполнения Контракта, уменьшенное на размер начисленных штрафов, пеней.

12. Срок действия Контракта, изменение и расторжение Контракта

12.1. Контракт вступает в силу с момента подписания и действует до «31» декабря 2021 г.

12.2. Все изменения Контракта должны быть совершены в письменном виде и оформлены дополнительными соглашениями к Контракту.

12.3. Контракт может быть расторгнут по соглашению Сторон, а также Стороны вправе в одностороннем порядке по письменному заявлению отказаться от его исполнения по основаниям, предусмотренным Контрактом и законодательством.

12.4. Заказчик вправе отказаться от исполнения Контракта в одностороннем внесудебном порядке в случаях:

12.4.1. Поставки Товара ненадлежащего качества с недостатками, которые не могут быть устранены в приемлемый для Заказчика срок;

12.4.2. В иных случаях, предусмотренных гражданским законодательством.

12.5. Поставщик вправе отказаться от исполнения Контракта в одностороннем порядке в случаях:

12.5.1. Необоснованного уклонения Заказчика от принятия и (или) оплаты Товара.

12.6. В случае если Заказчиком проведена экспертиза поставленного Товара с привлечением экспертов, экспертных организаций, решение об одностороннем отказе от исполнения Контракта может быть принято Заказчиком только при условии, что по результатам экспертизы поставленного Товара в заключении эксперта, экспертной организации будут подтверждены нарушения условий Контракта, послужившие основанием для одностороннего отказа Заказчика от исполнения Контракта.

12.7. Заказчик обязан принять решение об одностороннем отказе от исполнения Контракта, если в ходе исполнения Контракта установлено, что Поставщик не соответствует установленным документацией о закупке требованиям к участникам закупки или предоставил недостоверную информацию о своем соответствии таким требованиям, что позволило ему стать победителем определения Поставщика.

13. Исключительные права

13.1. Поставщик настоящим гарантирует в период срока годности Товара отсутствие нарушения исключительных прав третьих лиц на результаты интеллектуальной деятельности, связанных с поставкой и использованием Товара.

13.2. Все убытки, понесенные Заказчиком в случае нарушения исключительных прав третьих лиц на результаты интеллектуальной деятельности при поставке и использовании Товара, в том числе вследствие отмены государственной регистрации Товара и невозможности его использования, включая судебные расходы и возмещение материального ущерба, возмещаются Поставщиком в полном объеме.

14. Обстоятельства непреодолимой силы

14.1. Стороны освобождаются от ответственности за полное или частичное неисполнение своих обязательств по Контракту, если их неисполнение явилось следствием обстоятельств непреодолимой силы.

14.2. Сторона, у которой возникли обстоятельства непреодолимой силы, обязана в течение 10 дней письменно информировать другую Сторону о случившемся и его причинах с приложением документов, удостоверяющих факт наступления обстоятельств непреодолимой силы.

14.3. Если, по мнению Сторон, исполнение Контракта может быть продолжено в порядке, действовавшем до возникновения обстоятельств непреодолимой силы, то срок исполнения обязательств по Контракту продлевается соразмерно времени, которое необходимо для учета действия этих обстоятельств и их последствий.

15. Уведомления

15.1. Любое уведомление, которое одна Сторона направляет другой Стороне в соответствии с Контрактом, высылается в виде высылается в виде факсимильных, электронных сообщений, по почте и/или с курьером по адресу другой Стороны с подтверждением о получении.

16. Порядок урегулирования споров

16.1. Претензионный порядок досудебного урегулирования споров, вытекающих из Контракта, является для Сторон обязательным.

16.2. Допускается направление Сторонами претензионных писем иными способами: по факсу и

электронной почте, экспресс-почтой.

16.3. Срок рассмотрения претензионного письма, за исключением случая, указанного п. 11.7. Контракта, и направления ответа на него составляет 10 (десять) рабочих дней со дня получения последнего адресатом.

16.4. В случае неурегулирования споров и разногласий в претензионном порядке они передаются на рассмотрение в Арбитражный суд Кировской области.

17. Заключительные положения

17.1. Во всем, что не предусмотрено Контрактом, Стороны руководствуются законодательством Российской Федерации.

17.2. Стороны обязуются незамедлительно информировать друг друга о возникших затруднениях, которые могут привести к невыполнению отдельных условий Контракта, для согласования и принятия необходимых мер.

17.3. Стороны обязаны извещать друг друга об изменениях своего адреса, номеров телефонов, иных реквизитов в срок не позднее 5 (пяти) дней с момента начала действий таких изменений.

17.4. Приложения к Контракту являются его неотъемлемой частью.

Приложения к Контракту:

Приложение № 1 - Спецификация;

Приложение № 2 - Технические характеристики;

Приложение № 3 - Календарный план;

Приложение № 4 Акт приема-передачи Товара;

Приложение № 5 - Акт приемки товара.

18. Реквизиты и подписи Сторон

Заказчик	Поставщик
КОГБУЗ «Кировская областная клиническая больница»	**ООО «Фарм-Трэйд»**
610027, г. Киров, ул. Воровского,42,	355007 г. Ставрополь, ул. Огородная 2 В
Тел.: (8332) 37-63-54	/8652/ 99-00-50, info@farm-treid.ru
E-mail: kokb@mail.ru	ttrd05@gmail.com (для заявок по поставке)
Р/с 40601810200003000001	р/с 40702810660270102709
В Отделении по Кировской области	СТАВРОПОЛЬСКОЕ ОТДЕЛЕНИЕ №5230 ПАО
Волго-Вятского главного управления	СБЕРБАНК г.Ставрополь
Центрального банка Российской Федерации	к/с 30101810907020000615
ИНН 4346011211	БИК 040702615
КПП 434501001	ИНН 2636052865 КПП 263601001
БИК 043304001	ОГРН 1072635019192, ОКАТО 07401366000,
	ОКТМО 07701000001, ОКПО 83027841
	дата постановки на налоговый учет: 05.10.2007г.
И.о. главного врача	Директор
_____ С.А. Бакин	_____ А.А. Арустамов

Приложение № 1
к Контракту от "__" _____ 20__ г.
№ 03402000033200043160001

СПЕЦИФИКАЦИЯ

N п/п	Наименование Товара в соответствии с единым справочником-каталогом лекарственных препаратов (далее - ЕСКЛП)		Торговое наименование, форма выпуска в соответствии с регистрационным удостоверением лекарственного препарата	Лекарственная форма в соответствии с ЕСКЛП	Дозировка в соответствии с ЕСКЛП	Единица измерения Товара в соответствии с ЕСКЛП	Цена за единицу измерения Товара, в том числе			Количество в единицах измерения Товара	Стоимость, в том числе		
	международное непатентованное или химическое или группировочное наименование	торговое наименование					без НДС	размер НДС (если облагается НДС)	итого		без НДС	размер НДС (если облагается НДС)	итого
1	2	3	4	5	6	7	8	9	10	11	12	13	14
1.	Тиоктовая кислота	Тиоктовая кислота	Тиоктовая кислота концентрат для приготовления раствора для инфузий 30 мг/мл, ампула 10 мл №10	концентрат для приготовления раствора для инфузий	30 мг/мл	упаковка	275,45	27,55	303,00	1330	366 354,55	36 635,45	402 990,00
							276,36	27,64	304,00	970	268 072,73	26 807,27	294 880,00
Итого:													**697 870,00**

Подписи сторон:

Заказчик
И.о. главного врача КОГБУЗ «КОКБ»

_____ С.А. Бакин

Поставщик
Директор ООО «Фарм-Трэйд»

_____ А.А. Арустамов

Приложение № 2
к Контракту от "__" _____ 20__ г.
№ 03402000033200043160001

ТЕХНИЧЕСКИЕ ХАРАКТЕРИСТИКИ

N	Параметр	Требуемое значение
1.	Международное непатентованное наименование	Тиоктовая кислота
2.	Торговое наименование	Тиоктовая кислота
3.	Наименование держателя или владельца регистрационного удостоверения лекарственного препарата, наименование производителя лекарственного препарата	Владелец: Общество с ограниченной ответственностью "Атолл" (ООО "Атолл"), Производитель: Общество с ограниченной ответственностью "Озон" (ООО "Озон")
4.	Номер регистрационного удостоверения лекарственного препарата	ЛП-003918
5.	Код в соответствии с Общероссийским классификатором продукции по видам экономической деятельности	21.20.10.110
6.	Единица измерения Товара	упаковка
7.	Количество Товара в единицах измерения	2300
В случае заключения Контракта по результатам конкурентных процедур закупок:		
8.	Информация о Товаре:	
8.1.	Товар, произведенный на территории государств - членов Евразийского экономического союза:	

Торговое наименование лекарственного препарата	Лекарственная форма, дозировка лекарственного препарата, количество лекарственных форм во вторичной (потребительской) упаковке	Наименование страны происхождения Товара (с указанием данных документа, подтверждающего страну происхождения товара - при наличии)	Единица измерения	Количество в единицах измерения
1. Тиоктовая кислота	концентрат для приготовления раствора для инфузий 30 мг/мл, ампула 10 мл №10	Россия	упаковка	2300
Итого:				2300

8.2.	Товар иностранного происхождения:			
Торговое наименование	Лекарственная форма, дозировка	Наименование страны происхождения Товара	Единица измерения	Количество в единицах

лекарственного препарата	лекарственного препарата, количество лекарственных форм во вторичной (потребительской) упаковке			измерения
-	-	-	-	-
Итого:				

Примечание:
в случае применения ограничений, предусмотренных постановлением Правительства Российской Федерации от 30.11.2015 N 1289 "Об ограничениях и условиях допуска происходящих из иностранных государств лекарственных препаратов, включенных в перечень жизненно необходимых и важнейших лекарственных препаратов, для целей осуществления закупок для обеспечения государственных и муниципальных нужд" <43>, при заключении и исполнении контракта не допускается замена лекарственного препарата конкретного производителя или страны его происхождения, указанных в заявке, содержащей предложение о поставке лекарственного препарата;
в случае применения условий допуска, предусмотренных подпунктом "г" пункта 8 приказа Министерства экономического развития Российской Федерации от 25 марта 2014 г. N 155 "Об условиях допуска товаров, происходящих из иностранных государств, для целей осуществления закупок товаров, работ, услуг для обеспечения государственных и муниципальных нужд" <44>, не допускается замена страны происхождения данных товаров, указанных в заявке, за исключением случая, когда в результате такой замены страной происхождения товаров будет являться государство - член Евразийского экономического союза.

9.	Остаточный срок годности	На момент передачи Поставщиком товара остаточный срок годности товара должен составлять **не менее 9 месяцев** от установленного (указанного на упаковке).

Подписи сторон:

Заказчик
И.о. главного врача КОГБУЗ «КОКБ»

_____ С.А. Бакин

Поставщик
Директор ООО «Фарм-Трэйд»

_____ А.А. Арустамов

Приложение № 3
к Контракту от "__" _____ 20__ г.
№ 03402000033200043160001

КАЛЕНДАРНЫЙ ПЛАН

Поставка товара осуществляется по заявкам Заказчика в течение 10 календарных дней с момента направления заявки.

Для растворов, изготовленных аптечными организациями, поставка товара осуществляется ежедневно с 9 до 12 часов в течение 3 рабочих дней с момента направления заявки.

Подписи сторон:

Заказчик	Поставщик
И.о. главного врача КОГБУЗ «КОКБ»	Директор ООО «Фарм-Трэйд»
_____ С.А. Бакин	_____ А.А. Арустамов

Приложение № 4
к Контракту от "__" _____ 20__ г.
№ 03402000033200043160001

АКТ ПРИЕМА-ПЕРЕДАЧИ ТОВАРА
ПО ГОСУДАРСТВЕННОМУ КОНТРАКТУ
от "__" _____ 20__ № ____

"Поставщик" _____ (полностью наименование (для юридического лица), фамилия, имя, отчество (при наличии) (для физического лица) в лице_____, действующего на основании _____, с одной стороны, и "Заказчик" _____ (полностью наименование Заказчика/наименование (для юридического лица), фамилия, имя, отчество (при наличии) (для физического лица)) в лице _____, действующего на основании _____ (устав, положение, доверенность), с другой стороны, составили настоящий Акт о следующем:

Поставщик поставил, а Заказчик принял следующий Товар в соответствии со Спецификацией (приложение № 1 к Контракту) в установленные сроки:
1. Наименование Товара:
2. Единица измерения:
3. Количество в единицах измерения:
4. Стоимость _____ (сумма прописью) руб. ____ коп.
В том числе
- НДС __% _____ (сумма прописью) руб. __ коп. (если облагается НДС)
- оптовая надбавка _____ (сумма прописью) руб. __ коп. (если применяется)
5. Серия Товара _____
6. Срок годности Товара: _____

Представленные документы подтверждают соответствие Товара установленным законодательством Российской Федерации требованиям и остаточному сроку годности.

К настоящему Акту прилагаются следующие документы, подтверждающие поставку Товара:
1. Товарная накладная от "__" _____ 20__ г. № _____
2. Счет-фактура от "__" _____ 20__ г. N _____
3. Копия регистрационного удостоверения лекарственного препарата от "__" _____ 20__ г. № _____
4. Протокол согласования цен поставки Товара, включенного в перечень жизненно необходимых и важнейших лекарственных препаратов, составленный по форме в соответствии с законодательством Российской Федерации (при поставке Товара, включенного в перечень жизненно необходимых и важнейших лекарственных препаратов).
5. Копии сертификата соответствия и (или) декларацию о соответствии (если данный товар входи в единый перечень продукции, подлежащей обязательной сертификации и декларированию) № _____ от _____
6. Инструкция(ии) по медицинскому применению Товара на русском языке.

Подписи сторон:

Заказчик	Поставщик
И.о. главного врача КОГБУЗ «КОКБ»	Директор ООО «Фарм-Трэйд»
_____ С.А. Бакин	_____ А.А. Арустамов

Приложение № 5
к Контракту от "__" _____ 20__ г.
№ 03402000033200043160001

Утверждаю:
И.о. главного врача КОГБУЗ «Кировская областная клиническая больница»
_____С.А. Бакин
«_____» _____20___г.

Акт
приемки товаров по контрактам, заключаемых КОГБУЗ «Кировская областная клиническая больница» от «____»_____20___г.

Место приёмки товара: _____
Подразделение: _____
Дата начала приемки товара: _____
Дата окончания приемки товара: _____
Упаковка (повреждена, вскрыта, не вскрыта): _____
Упаковка производителя _____
Товарная накладная: _____
Производитель: _____
Поставщик: _____
Контракт на поставку товара: _____
Сертификат соответствия Госстандарта России: _____

N п/п	**Наименование товара**	**Ед. изм.**	**Кол-во**	**Цена за ед., руб.**	**Сумма, руб.**
1					

Согласно условиям Контракта Заказчик провел экспертизу поставленного товара. По результатам экспертизы установлено следующее:

Члены комиссии предупреждены об ответственности за подписание акта, содержащего данные, не соответствующие действительности.

Члены комиссии
1 _____
2 _____
3 _____
4 _____
5 _____

Подписи сторон:

Заказчик
И.о. главного врача КОГБУЗ «КОКБ»

_____ С.А. Бакин

Поставщик
Директор ООО «Фарм-Трэйд»

_____ А.А. Арустамов

Государственный контракт № 0340200003320004310001
на поставку лекарственного(-ых) препарата(-ов)
для медицинского применения (МНН: Бриллиантовый зеленый)
Рег.№ 2434601121120000551

г.Киров "08" мая 2020г.

КОГБУЗ «Кировская областная клиническая больница», именуемое в дальнейшем **«Заказчик»**, в лице исполняющего обязанности главного врача Бакина Сергея Анатольевича, действующего на основании Устава, с одной стороны и

Общество с ограниченной ответственностью «ФармХимКомплект», именуемое в дальнейшем **«Поставщик»**, в лице Генерального директора Калачян Семена Симоновича, действующего на основании Устава, с другой стороны, здесь и далее именуемые «Стороны», в порядке ст.83.2. Федерального закона от 5 апреля 2013 г. № 44-ФЗ «О контрактной системе в сфере закупок товаров, работ, услуг для обеспечения государственных и муниципальных нужд» (далее - Федеральный закон о контрактной системе), по результатам аукциона в электронной форме, объявленного Извещением от «10» апреля 2020 г. № 0340200003320004310, на основании протокола от «27» апреля 2020 г. № 0340200003320004310-1, заключили настоящий государственный контракт (далее - Контракт) о нижеследующем:

1. Предмет Контракта

1.1. В соответствии с Контрактом Поставщик обязуется в порядке и сроки, предусмотренные Контрактом, осуществить поставку лекарственного препарата для медицинского применения (МНН: Бриллиантовый зеленый) (код ОКПД2 – 21.20.10.158) (далее - Товар) в соответствии со Спецификацией (приложение № 1 к Контракту), а Заказчик обязуется в порядке и сроки, предусмотренные Контрактом, принять и оплатить поставленный Товар.

1.2. Номенклатура Товара и его количество определяются Спецификацией (приложение № 1 к Контракту), технические показатели - Техническими характеристиками (приложение № 2 к Контракту).

1.3. Поставка Товара осуществляется с разгрузкой транспортного средства в следующем порядке:

Поставщик доставляет Товар Заказчику по адресу: 610027, г. Киров, ул. Воровского, д. 42 (далее - Место доставки).

1.4.ИКЗ: 202434601121143450100104270012120000

2. Цена Контракта

НМЦ= 45 440,00

2.1. Цена Контракта и валюта платежа устанавливаются в российских рублях.

2.2. Цена Контракта составляет **45 440,00 (сорок пять тысяч четыреста сорок рублей 00 копеек)**, включая НДС 10% - 4 130,91 (четыре тысячи сто тридцать рублей 91 копейка).

Сумма, подлежащая уплате заказчиком юридическому лицу или физическому лицу, в том числе зарегистрированному в качестве индивидуального предпринимателя, уменьшается на размер налогов, сборов и иных обязательных платежей в бюджеты бюджетной системы Российской Федерации, связанных с оплатой контракта, если в соответствии с законодательством Российской Федерации о налогах и сборах такие налоги, сборы и иные обязательные платежи подлежат уплате в бюджеты бюджетной системы Российской Федерации заказчиком.

2.3. Цена Контракта включает в себя стоимость товара, стоимость упаковки, страхования, хранения, стоимость доставки до Заказчика (разгрузки на складе Заказчика), все установленные налоги, включая НДС (если Поставщик является плательщиком НДС), таможенные пошлины и другие обязательные платежи, выплаченные или подлежащие выплате.

2.4. Цена Контракта является твердой и определяется на весь срок его исполнения, за исключением случаев, предусмотренных пунктами 2.5 и 2.6 Контракта.

2.5. Цена Контракта может быть изменена, если по предложению Заказчика увеличивается предусмотренное Контрактом количество Товара не более чем на десять процентов или уменьшается предусмотренное Контрактом количество Товара не более чем на десять процентов. При этом по соглашению Сторон допускается изменение, с учетом положений бюджетного законодательства Российской Федерации, цены Контракта пропорционально дополнительному количеству Товара, исходя из установленной в Контракте цены единицы Товара, но не более чем на десять процентов цены Контракта. При уменьшении предусмотренного Контрактом количества Товара Стороны Контракта обязаны уменьшить цену Контракта исходя из цены единицы Товара. Цена единицы дополнительно поставляемого Товара или цена единицы Товара при уменьшении предусмотренного Контрактом количества поставляемого Товара должна определяться как частное от деления первоначальной цены Контракта на предусмотренное в Контракте количество Товара.

2.6. По соглашению Сторон цена Контракта может быть снижена без изменения предусмотренного Контрактом количества Товара и иных условий Контракта.

3. Взаимодействие Сторон

3.1. Поставщик обязан:

3.1.1. поставить Товар, соответствующий требованиям законодательства Российской Федерации, в соответствии с условиями Контракта, в полном объеме, надлежащего качества и в установленные сроки;

3.1.2. представлять по требованию Заказчика информацию и документы, относящиеся к предмету Контракта;

3.1.3. незамедлительно информировать Заказчика обо всех обстоятельствах, препятствующих исполнению Контракта;

3.1.4. устранять своими силами и за свой счет допущенные недостатки при поставке Товара;

3.1.5. Передать Товар, являющейся собственностью Поставщика, полностью свободным от прав третьих лиц, не состоящее в споре и под арестом, не являющееся предметом залога и т.п.

3.2. Поставщик вправе:

3.2.1. требовать от Заказчика приемки поставленного Товара в Месте доставки;

3.2.2. требовать от Заказчика предоставления имеющейся у него информации, необходимой для исполнения обязательств по Контракту;

3.2.3. требовать от Заказчика своевременной оплаты поставленного Товара в порядке и на условиях, предусмотренных Контрактом.

3.3. Заказчик обязан:

3.3.1. предоставлять Поставщику всю имеющуюся у него информацию и документы, относящиеся к предмету Контракта и необходимые для исполнения Поставщиком обязательств по Контракту;

3.3.2. своевременно принять и оплатить поставленный Товар;

3.4. Заказчик вправе:

3.4.1. требовать от Поставщика надлежащего исполнения обязательств, предусмотренных Контрактом;

3.4.2. запрашивать у Поставщика информацию об исполнении им обязательств по Контракту;

3.4.3. проверять в любое время ход исполнения Поставщиком обязательств по Контракту, в том числе осуществлять контроль сроков поставки Товара в соответствии с условиями Контракта;

3.4.4. осуществлять выборочную проверку качества поставляемого Товара, в том числе после приемки Товара;

3.4.5. требовать от Поставщика устранения недостатков, допущенных при исполнении Контракта, за его счет;

3.4.6. отказаться от приемки Товара, не соответствующего условиям Контракта, и потребовать безвозмездного устранения недостатков;

3.4.7. привлекать экспертов, экспертные организации к проведению экспертизы поставленного Товара и для проверки соответствия исполнения Поставщиком обязательств по Контракту требованиям, установленным Контрактом.

4. Упаковка и маркировка. Условия транспортировки

4.1. Поставка товара осуществляется в упаковке, соответствующей требованиям стандартов, технических условий и обеспечивающей сохранность товара при его транспортировке и хранении.

4.2. Поставка товара осуществляется с соблюдением температурного режима на всем пути следования в соответствии с требованиями условий поставки, установленных производителем товара в нормативно-технической документации или инструкции по применению товара.

4.3 Транспортная тара и упаковка маркируются в соответствии с требованиями Федерального закона от 12.04.2010г. № 61-ФЗ «Об обращении лекарственных средств». Каждая упаковка должна содержать инструкцию на русском языке.

4.4. Поставщик должен обеспечить упаковку Товара, способную предотвратить его повреждение или порчу во время транспортировки к Месту доставки. Упаковка Товара должна полностью обеспечивать условия транспортировки Товара.

При определении габаритов упаковки Товара и его веса с упаковкой необходимо учитывать удаленность Мест доставки и отсутствие грузоподъемных средств в пунктах по пути следования Товара.

4.5. Вся упаковка должна иметь следующую маркировку:

Наименование Товара: _____

Государственный контракт N _____

Заказчик: (наименование) _____

Поставщик: (наименование (для юридического лица), фамилия, имя, отчество (при наличии) (для физического лица)) _____

Пункт назначения: _____

Грузоотправитель: _____

Ящик/контейнер N _____, всего ящиков/контейнеров _____

Размеры (высота, длина, ширина) _____

Вес брутто _____ кг

Вес нетто _____ кг.

4.6. Каждый ящик/контейнер должны сопровождать два экземпляра упаковочного листа с описанием Товара, указанием веса нетто, веса брутто, количества Товара, указанием номера и даты Контракта (далее - Упаковочный лист). Один Упаковочный лист с приложением документов, предусмотренных пунктом 5.3 Контракта, должен находиться внутри ящика/контейнера, другой - крепиться с внешней стороны ящика/контейнера в водонепроницаемом конверте.

4.7. Поставщик обязан обеспечить в соответствии с требованиями законодательства Российской Федерации надлежащие условия хранения и температурный режим, необходимые для соблюдения условий транспортировки Товара, определенные нормативной документацией на Товар и инструкцией по медицинскому применению Товара.

5. Поставка Товара

5.1. Поставка Товара осуществляется Поставщиком в Место доставки на условиях, предусмотренных пунктом 1.3 Контракта, в сроки, определенные Календарным планом (приложение № 3 к Контракту).

Для растворов, изготовленных аптечными организациями, поставка товара осуществляется ежедневно с 9 до 12 часов Поставщиком по заявкам Заказчика (в форме требования-накладной), передаваемым посредством факсимильной или иными способами электронной связи, **в течение 3 (трех) рабочих дней** с момента направления заявки.

Поставка товара промышленного изготовления осуществляется по заявкам Заказчика **в течение 10 (десяти) календарных дней с момента направления заявки.** Количество и объем заявок зависят от потребности Заказчика, возникшей в период действия Контракта.

Поставка товара без заявки Заказчика или поставка товара в объеме отличном от предусмотренного заявкой Заказчика не допускается.

Поставка по направленной заявке осуществляется в полном объеме, частичная поставка не допускается.

Датой поставки товара считается дата поступления всего заявленного товара в полном объеме с предоставлением документов, указанных в п. 5.3, 6.3 Контракта. При невыполнении данного условия, товар считается не поставленным, принятию и оплате не подлежит

Направление заявок осуществляется по факсу, электронной почте, указанных в разделе «Адреса и реквизиты сторон».

Количество и объем заявок зависят от финансирования Заказчика.

5.2. Фактической датой поставки считается дата, указанная в товарной накладной и Акте приема-передачи Товара (приложение № 4 к Контракту).

5.3. При поставке Товара Поставщик обязан представить следующие документы:

а) копию регистрационного удостоверения лекарственного препарата, выданного уполномоченным органом;

б) товарную накладную, составленную по форме в соответствии с законодательством Российской Федерации;

в) счет, счет-фактуру;

г) Акт приема-передачи Товара (приложение № 4 к Контракту) в двух экземплярах один экземпляр для Заказчика и один экземпляр для Поставщика;

д) копии сертификата соответствия и (или) декларацию о соответствии (если данный товар входи в единый перечень продукции, подлежащей обязательной сертификации и декларированию);

е) инструкции по использованию товара на русском языке.

На всех документах, перечисленных в пп. б), в), г) настоящего пункта, должны быть указаны наименование Заказчика, Поставщика, номер и дата Контракта, даты оформления и подписания документов.

5.4. Поставка Товара осуществляется в целых упаковках в соответствии с требованиями Федерального закона от 12.04.2010г. № 61-ФЗ «Об обращении лекарственных средств». При этом если количество Товара, поставляемого Заказчику во вторичной (потребительской) упаковке, превышает количество Товара, указанного в заявке, поставка Товара сверх количества, указанного заявке, осуществляется за счет Поставщика.

5.5. Риск случайной гибели или случайного повреждения Товара переходит к Заказчику с момента поставки товара. Факт передачи Товара оформляется путем подписания Сторонами товарных накладных и Акт приема-передачи Товара (приложение № 4 к Контракту).

6. Приемка Товара

6.1. Приемка поставленного Товара осуществляется в соответствии с требованиями законодательства Российской Федерации в ходе передачи Товара Заказчику в Месте доставки и включает в себя:

а) проверку по Упаковочным листам номенклатуры поставленного Товара на соответствие Спецификации (приложение № 1 к Контракту) и Техническим характеристикам (приложение № 2 к

Контракту);

б) проверку полноты и правильности оформления комплекта документов, предусмотренных пунктом 5.3 Контракта;

в) контроль наличия/отсутствия внешних повреждений упаковки Товара;

г) проверку соблюдения температурного режима при хранении и транспортировке Товара (включается в случае необходимости).

6.2. Для проверки предоставленных Поставщиком результатов поставки, предусмотренных Контрактом, в части их соответствия условиям Контракта, Заказчиком проводится экспертиза Товара в порядке, предусмотренном статьей 94 Федерального закона о контрактной системе. Экспертиза может проводиться силами Заказчика или к ее проведению могут привлекаться эксперты, экспертные организации.

6.3. Приемка товара производится комиссией по приемке товара на складе Заказчика при условии поставки заявленной партии товара полном объеме, предоставления надлежащим образом оформленных документов на товар: копии сертификата соответствия и /или декларации о соответствии (если данный товар входит в единый перечень продукции, подлежащей обязательной сертификации и декларированию), копии регистрационного удостоверения, подтверждающие качество товара, его соответствие требованиям законодательства РФ и страну происхождения товара, а также инструкции по использованию товара на русском языке; счет-фактуры (счета), товарные накладные, акт приема-передачи и другие документы в соответствии с действующим законодательством) в срок не позднее 15 рабочих дней с даты поставки товара на склад заказчика.

6.4. Приемка результатов поставленного товара оформляется документом о приемке, который подписывается заказчиком (в случае создания приемочной комиссии подписывается всеми членами приемочной комиссии и утверждается заказчиком) (Приложение № 5 к Контракту).

6.5. При обнаружении несоответствия качества, количества и ассортимента товара данный факт отражается в акте о несоответствии товара, подписанный членами комиссии, о чем поставщик извещается уведомлением о вызове.

Акт о несоответствии товара, а также уведомление о вызове представителя направляются по электронной почте на адрес, указанный в разделе «Адреса и реквизиты сторон».

Дальнейшая приемка товара осуществляется только в присутствии уполномоченного представителя Поставщика. Представитель одногороднего Поставщика обязан явиться по вызову Заказчика не позднее чем на следующий рабочий день после получения вызова, иногороднего – не позднее трех рабочих после получения вызова, не считая времени, необходимого для проезда.

6.6. Товар, не соответствующий требованиям, указанным в законодательстве для определения качества товаров и Контракте считается не поставленным.

6.7. Согласно пункту 1 статьи 514 Гражданского кодекса Российской Федерации, в случае несоответствия товара требованиям контракта, а также документам, указанным в п. 5.3. Контракта, Заказчик отказывается от приемки товара и принимает его на ответственное хранение.

6.8. Поставщик обязан заменить товар не соответствующего качества или возвратить заказчику уплаченную за него стоимость в течение 5 (пяти) дней с момента предъявления претензии. Все расходы, связанные с возвратом некачественного товара, в том числе расходы в связи с проведением контроля качества товара несет Поставщик. Поставщик обязан возместить расходы, связанные с возвратом некачественного товара, в течение 5 (пяти) дней с момента предъявления претензии.

7. Выборочная проверка Товара

7.1. Заказчик имеет право осуществлять выборочную проверку поставляемого Товара, в том числе после приемки Товара.

7.2. Для проведения проверки Товара Заказчик направляет Поставщику запрос о предоставлении образцов каждой серии Товара для проведения анализа независимыми профильными экспертными организациями по контролю качества лекарственных средств. Забор образцов производится в 3-х кратном количестве упаковок Товара, необходимых для проведения одного анализа. Расходы, связанные с предоставлением образцов, несет Поставщик.

7.3. Выбор независимых профильных экспертных организаций по контролю качества лекарственных средств осуществляется Заказчиком.

7.4. Проверка Товара проводится за счет средств Заказчика.

7.5. Если по результатам проверки Товара определяется, что Товар не соответствует требованиям Контракта, несоответствующий условиям Контракта Товар забраковывается в объеме всей серии. При этом объем поставки и сумма Контракта остаются неизменными, а Поставщик обязан заменить забракованную серию Товара.

Расходы по проведению проверки Товара в случае, если по результатам проверки Товара определяется, что Товар не соответствует требованиям Контракта, несет Поставщик.

7.6. Заказчик имеет право потребовать замены всего поставленного Товара или проведения проверки каждой поставляемой единицы Товара за счет Поставщика.

8. Гарантии

8.1. Поставщик гарантирует, что качество Товара соответствует требованиям государственных стандартов качества, предъявляемым к данному виду товара, требованиям законодательства Российской Федерации, требованиям Технических характеристик (Приложение № 2 к Контракту), что подтверждается: регистрационным удостоверением лекарственного препарата, выданного уполномоченным органом, и документом, подтверждающим соответствие Товара.

8.2. Остаточный срок годности Товара на дату поставки Заказчику должен соответствовать значению, указанному в Технических характеристиках (Приложение № 2 к Контракту). Срок годности Товара подтверждается инструкцией по медицинскому применению Товара на русском языке, а также информацией, указанной на русском языке на первичной упаковке Товара (за исключением первичной упаковки лекарственных растительных препаратов) и на вторичной (потребительской) упаковке.

9. Порядок расчетов

9.1. Оплата по Контракту осуществляется за счет средств территориальных внебюджетных фондов; средств, полученных от иной приносящей доход деятельности и средств областного бюджета в виде субсидий на иные цели (софинансирование расходов, возникающих при оказании гражданам Российской Федерации высокотехнологичной медицинской помощи по программам «Сердечно-сосудистая хирургия», «Абдоминальная хирургия», не включенной в базовую программу обязательного медицинского страхования).

9.2. Товар оплачивается Заказчиком, при условии поставки заявленной партии товара в полном объеме, в безналичной форме путем перечисления денежных средств на расчетный счет Поставщика в течение 30 календарных дней с даты приемки товара и подписания заказчиком документа о приемке (акт приемки товара (Приложение № 5 к Контракту), предусмотренного частью 7 статьи 94 Федеральным законом от 05.04.2013 № 44-ФЗ «О контрактной системе в сфере закупок товаров, работ, услуг для обеспечения государственных и муниципальных нужд».

10. Обеспечение исполнения Контракта

10.1. Обеспечение исполнения контракта предоставляется Поставщиком в размере 15 % от начальной (максимальной) цены контракта. Если при проведении аукциона начальная (максимальная) цена Контракта, указанная в извещении об осуществлении закупки, снижена Поставщиком на двадцать пять и более процентов, Поставщик предоставляет обеспечение исполнения Контракта с учетом положений статьи 37 Федерального закона от 05.04.2013 № 44-ФЗ «О контрактной системе в сфере закупок товаров, работ, услуг для обеспечения государственных и муниципальных нужд».

10.2. Исполнение Контракта может обеспечиваться предоставлением банковской гарантии, выданной банком и соответствующей требованиям статьи 45 Федерального закона о контрактной системе, или внесением денежных средств на указанный Заказчиком счет, на котором в соответствии с законодательством Российской Федерации учитываются операции со средствами, поступающими Заказчику. Способ обеспечения исполнения Контракта определяется Поставщиком самостоятельно.

10.3. Банковская гарантия должна быть безотзывной и соответствовать требованиям, установленным статьей 45 Федерального закона от 05.04.2013 № 44-ФЗ «О контрактной системе в сфере закупок товаров, работ, услуг для обеспечения государственных и муниципальных нужд».

10.4. В банковскую гарантию должно быть включено условие о праве Заказчика на бесспорное списание денежных средств со счета гаранта, если гарантом в срок не более чем пять рабочих дней не исполнено требование Заказчика об уплате денежной суммы по банковской гарантии, направленное до окончания срока действия банковской гарантии.

10.5. Срок действия банковской гарантии должен превышать срок действия Контракта не менее чем на один месяц.

10.6. Денежные средства, переданные в качестве обеспечения исполнения контракта, в том числе часть этих денежных средств, в случае уменьшения размера обеспечения исполнения контракта, возвращаются Поставщику не позднее, чем через 30 (тридцать) дней после даты исполнения Поставщиком своих обязательств по Контракту, в том числе обязательств по уплате неустойки (штрафов, пени).

10.7. В ходе исполнения контракта Поставщик вправе изменить способ обеспечения исполнения контракта и (или) предоставить заказчику взамен ранее предоставленного обеспечения исполнения контракта новое обеспечение исполнения контракта, размер которого может быть уменьшен в порядке и случаях, которые предусмотрены частями 7.2 и 7.3 ст.96 44-ФЗ.

10.8. В случае отзыва в соответствии с законодательством Российской Федерации у банка, предоставившего банковскую гарантию в качестве обеспечения исполнения контракта, лицензии на осуществление банковских операций Поставщик обязан предоставить новое обеспечение исполнения контракта не позднее одного месяца со дня надлежащего уведомления заказчиком поставщика о необходимости предоставить соответствующее обеспечение.

За каждый день просрочки исполнения поставщиком данного обязательства начисляется пеня.

10.9. По настоящему Контракту должны быть обеспечены обязательства Поставщиком по возмещению убытков Заказчика, причиненных неисполнением или ненадлежащим исполнением обязательств по настоящему Контракту, а также обязанность по выплате неустойки (штрафа, пени),

иных долгов, возникших у Поставщика перед Заказчиком.

10.10. Сумма обеспечения исполнения обязательств по контракту подлежит выплате Заказчику в качестве компенсации за убытки, оплаты неустойки, которые могут наступить вследствие неисполнения или ненадлежащего исполнения обязательств по контракту.

10.11. Антидемпинговые меры применяются в случаях, предусмотренных Федеральным законом от 05.04.2013 № 44-ФЗ «О контрактной системе в сфере закупок товаров, работ, услуг для обеспечения государственных и муниципальных нужд».

10.13. Реквизиты для перечисления обеспечения исполнения контракта:
ИНН 4346011211/ КПП 434501001
ОКПО 01928129/ОКТМО 33701000
КБК 80100000000000000000
Банковские реквизиты:
Получатель: Министерство финансов Кировской области
(КОГБУЗ «Кировская областная клиническая больница» л/с 05801000021)
расчетный счет: № 40302810100004000001
Наименование банка:
Отделение по Кировской области Волго-Вятского главного
управления Центрального банка Российской Федерации
(сокращенное наименование – Отделение Киров)
БИК 043304001

11. Ответственность Сторон

11.1. За неисполнение или ненадлежащее исполнение условий Контракта Стороны несут ответственность в соответствии с законодательством Российской Федерации.

В случае привлечения к исполнению Контракта соисполнителей, ответственность перед Заказчиком за неисполнение обязательств по Контракту несет Поставщик.

11.2. Размер штрафа устанавливается Контрактом в порядке, установленном Правилами определения размера штрафа, начисляемого в случае ненадлежащего исполнения заказчиком, неисполнения или ненадлежащего исполнения поставщиком (подрядчиком, исполнителем) обязательств, предусмотренных контрактом (за исключением просрочки исполнения обязательств заказчиком, поставщиком (подрядчиком, исполнителем), утвержденными постановлением Правительства Российской Федерации от 30 августа 2017 г. № 1042 (далее - Правила определения размера штрафа).

11.3. В случае просрочки исполнения Заказчиком обязательств, предусмотренных Контрактом, а также в иных случаях неисполнения или ненадлежащего исполнения Заказчиком обязательств, предусмотренных Контрактом, Поставщик вправе потребовать уплаты неустоек (штрафов, пеней).

11.4. Пеня начисляется за каждый день просрочки исполнения Заказчиком обязательства, предусмотренного Контрактом, начиная со дня, следующего после дня истечения установленного Контрактом срока исполнения обязательства. При этом размер пени устанавливается в размере одной трехсотой действующей на дату уплаты пеней ключевой ставки Центрального банка Российской Федерации от не уплаченной в срок суммы.

11.5. За каждый факт неисполнения Заказчиком обязательств, предусмотренных Контрактом, за исключением просрочки исполнения обязательств, предусмотренных Контрактом, Поставщик вправе взыскать с Заказчика штраф в размере 1 000,00 рублей.

11.6 Общая сумма начисленных штрафов за ненадлежащее исполнение Заказчиком обязательств, предусмотренных контрактом, не может превышать цену Контракта.

11.7. В случае просрочки исполнения Поставщиком обязательств, предусмотренных Контрактом, а также в иных случаях неисполнения или ненадлежащего исполнения Поставщиком обязательств, предусмотренных Контрактом, Заказчик в течение 20 дней, с момента возникновения права требования оплаты пени, направляет Поставщику претензионное письмо с требованием оплаты пени в течение 7 дней с даты получения претензионного письма, рассчитанной в соответствии с положениями законодательства и условиями Контракта.

11.8. Пеня начисляется за каждый день просрочки исполнения Поставщиком обязательства, предусмотренного Контрактом, в размере одной трехсотой действующей на дату уплаты пени ключевой ставки Центрального банка Российской Федерации от цены Контракта, уменьшенной на сумму, пропорциональную объему обязательств, предусмотренных Контрактом и фактически исполненных Поставщиком.

11.9. За каждый факт неисполнения или ненадлежащего исполнения Поставщиком обязательств, предусмотренных Контрактом, за исключением просрочки исполнения обязательств (в том числе гарантийного обязательства), предусмотренных Контрактом, Поставщик выплачивает Заказчику штраф в размере 10 % от цены Контракта

11.10. За каждый факт неисполнения или ненадлежащего исполнения Поставщиком обязательства, предусмотренного Контрактом, которое не имеет стоимостного выражения, Поставщик

выплачивает Заказчику штраф в размере 1 000,00 рублей.

11.11. При неоплате (отказе от уплаты) Поставщиком пени, начисленной в соответствии с условиями Контракта, по истечении срока, указанного в претензионном письме, Заказчик имеет право удержать сумму пени из суммы, подлежащей оплате Поставщику за поставленные товары, которые приняты заказчиком, или в течение 40 дней с момента возникновения права требования оплаты пени направить в суд исковое заявление с требованием оплаты пени, рассчитанной в соответствии с положениями законодательства и Контракта за весь период просрочки исполнения.

11.11. Общая сумма начисленных штрафов за неисполнение или ненадлежащее исполнение Поставщиком обязательств, предусмотренных Контрактом, не может превышать цену Контракта.

11.12. Заказчик вправе вернуть обеспечение исполнения Контракта, уменьшенное на размер начисленных штрафов, пеней.

12. Срок действия Контракта, изменение и расторжение Контракта

12.1. Контракт вступает в силу с момента подписания и действует до «31» декабря 2021 г.

12.2. Все изменения Контракта должны быть совершены в письменном виде и оформлены дополнительными соглашениями к Контракту.

12.3. Контракт может быть расторгнут по соглашению Сторон, а также Стороны вправе в одностороннем порядке по письменному заявлению отказаться от его исполнения по основаниям, предусмотренным Контрактом и законодательством.

12.4. Заказчик вправе отказаться от исполнения Контракта в одностороннем внесудебном порядке в случаях:

12.4.1. Поставки Товара ненадлежащего качества с недостатками, которые не могут быть устранены в приемлемый для Заказчика срок;

12.4.2. Нарушение Поставщиком сроков поставки товара, предусмотренных контрактом, более чем на 14 календарных дней;

12.4.3. В иных случаях, предусмотренных гражданским законодательством.

12.5. Поставщик вправе отказаться от исполнения Контракта в одностороннем порядке в случаях:

12.5.1. Необоснованного уклонения Заказчика от принятия и (или) оплаты Товара.

12.6. В случае если Заказчиком проведена экспертиза поставленного Товара с привлечением экспертов, экспертных организаций, решение об одностороннем отказе от исполнения Контракта может быть принято Заказчиком только при условии, что по результатам экспертизы поставленного Товара в заключении эксперта, экспертной организации будут подтверждены нарушения условий Контракта, послужившие основанием для одностороннего отказа Заказчика от исполнения Контракта.

12.7. Заказчик обязан принять решение об одностороннем отказе от исполнения Контракта, если в ходе исполнения Контракта установлено, что Поставщик не соответствует установленным документацией о закупке требованиям к участникам закупки или предоставил недостоверную информацию о своем соответствии таким требованиям, что позволило ему стать победителем определения Поставщика.

13. Исключительные права

13.1. Поставщик настоящим гарантирует в период срока годности Товара отсутствие нарушения исключительных прав третьих лиц на результаты интеллектуальной деятельности, связанных с поставкой и использованием Товара.

13.2. Все убытки, понесенные Заказчиком в случае нарушения исключительных прав третьих лиц на результаты интеллектуальной деятельности при поставке и использовании Товара, в том числе вследствие отмены государственной регистрации Товара и невозможности его использования, включая судебные расходы и возмещение материального ущерба, возмещаются Поставщиком в полном объеме.

14. Обстоятельства непреодолимой силы

14.1. Стороны освобождаются от ответственности за полное или частичное неисполнение своих обязательств по Контракту, если их неисполнение явилось следствием обстоятельств непреодолимой силы.

14.2. Сторона, у которой возникли обстоятельства непреодолимой силы, обязана в течение 10 дней письменно информировать другую Сторону о случившемся и его причинах с приложением документов, удостоверяющих факт наступления обстоятельств непреодолимой силы.

14.3. Если, по мнению Сторон, исполнение Контракта может быть продолжено в порядке, действовавшем до возникновения обстоятельств непреодолимой силы, то срок исполнения обязательств по Контракту продлевается соразмерно времени, которое необходимо для учета действия этих обстоятельств и их последствий.

15. Уведомления

15.1. Любое уведомление, которое одна Сторона направляет другой Стороне в соответствии с Контрактом, высылается в виде высылается в виде факсимильных, электронных сообщений, по почте и/или с курьером по адресу другой Стороны с подтверждением о получении.

16. Порядок урегулирования споров

16.1. Претензионный порядок досудебного урегулирования споров, вытекающих из Контракта, является для Сторон обязательным.

16.2. Допускается направление Сторонами претензионных писем иными способами: по факсу и электронной почте, экспресс-почтой.

16.3. Срок рассмотрения претензионного письма, за исключением случая, указанного п. 11.7. Контракта, и направления ответа на него составляет 10 (десять) рабочих дней со дня получения последнего адресатом.

16.4. В случае неурегулирования споров и разногласий в претензионном порядке они передаются на рассмотрение в Арбитражный суд Кировской области.

17. Заключительные положения

17.1. Во всем, что не предусмотрено Контрактом, Стороны руководствуются законодательством Российской Федерации.

17.2. Стороны обязуются незамедлительно информировать друг друга о возникших затруднениях, которые могут привести к невыполнению отдельных условий Контракта, для согласования и принятия необходимых мер.

17.3. Стороны обязаны извещать друг друга об изменениях своего адреса, номеров телефонов, иных реквизитов в срок не позднее 5 (пяти) дней с момента начала действий таких изменений.

17.4. Приложения к Контракту являются его неотъемлемой частью.

Приложения к Контракту:

Приложение № 1 - Спецификация;

Приложение № 2 - Технические характеристики;

Приложение № 3 - Календарный план;

Приложение № 4 Акт приема-передачи Товара;

Приложение № 5 - Акт приемки товара.

18. Реквизиты и подписи Сторон

Заказчик	Поставщик
КОГБУЗ «Кировская областная клиническая больница»	**ООО «ФармХимКомплект»**
610027, г. Киров, ул. Воровского,42,	127549 г. Москва, ул. Лескова д.22, кв.319
Тел.: (8332) 37-63-54	Тел /ф (499) 641-10-07, (499) 184-15-90
E-mail: kokb@mail.ru	эл.почта fxk2@yandex.ru
Р/с 40601810200003000001	р\с 40702810638050012381
В Отделении по Кировской области	ПАО Сбербанк г. Москва
Волго-Вятского главного управления	к/с 30101810400000000225
Центрального банка Российской Федерации	БИК 044525225
ИНН 4346011211	ИНН 7715768700 КПП 771501001
КПП 434501001	ОГРН 1097746462890 ОКПО 62709298
БИК 043304001	ОКАТО 45280558000 ОКТМО 45352000
	Дата постановки на налоговый учет: 19.08.2009г.
И.о. главного врача	Генеральный директор
_____ С.А. Бакин	_____ С.С. Калачян

Приложение № 1
к Контракту от "__" _____ 20__ г.
№ 03402000033200043100001

СПЕЦИФИКАЦИЯ

N п/п	Наименование Товара в соответствии с единым справочником-каталогом лекарственных препаратов (далее - ЕСКЛП)		Торговое наименование, форма выпуска в соответствии с регистрационным удостоверением лекарственного препарата	Лекарственная форма в соответствии с ЕСКЛП	Дозировка в соответствии с ЕСКЛП	Единица измерения Товара в соответствии с ЕСКЛП	Цена за единицу измерения Товара, в том числе			Количество в единицах измерения Товара	Стоимость, в том числе		
	международное непатентованное или химическое или группировочное наименование	торговое наименование					без НДС	размер НДС (если облагается НДС)	итого		без НДС	размер НДС (если облагается НДС)	итого
1	2	3	4	5	6	7	8	9	10	11	12	13	14
1.	Бриллиантовый зеленый	Бриллиантовый зеленый	Бриллиантовый зеленый, раствор для наружного применения [спиртовой] 1% 10мл № 1	раствор для наружного применения [спиртовой]	1%	шт.	12,90	1,29	14,19	3168	40 867,20	4 086,72	44 953,92
							13,81	1,38	15,19	32	441,89	44,19	486,08
Итого:													**45 440,00**

Подписи сторон:

Заказчик
И.о. главного врача КОГБУЗ «КОКБ»

_____ С.А. Бакин

Поставщик
Генеральный директор ООО «ФармХимКомплект»

_____ С.С. Калачян

Приложение № 2
к Контракту от "__" _____ 20__ г.
№ 0340200003320004310000 1

ТЕХНИЧЕСКИЕ ХАРАКТЕРИСТИКИ

N	Параметр	Требуемое значение
1.	Международное непатентованное наименование	Бриллиантовый зеленый
2.	Торговое наименование	Бриллиантовый зеленый
3.	Наименование держателя или владельца регистрационного удостоверения лекарственного препарата, наименование производителя лекарственного препарата	Владелец, производитель: ОАО "Кировская фармацевтическая фабрика"; Владелец, производитель: ООО "Гиппократ"; Владелец, производитель: Открытое акционерное общество "Самарамедпром" (ОАО "Самарамедпром"); Владелец, производитель: Открытое акционерное общество "Флора Кавказа" (ОАО "Флора Кавказа"); Владелец, производитель: ОАО "Ивановская фармацевтическая фабрика"; Владелец, производитель: Общество с ограниченной ответственностью "Тульская фармацевтическая фабрика" (ООО "Тульская фармацевтическая фабрика")
4.	Номер регистрационного удостоверения лекарственного препарата	ЛП-001407 ЛСР-004411/10 ЛСР-008757/09 ЛП-000322 ЛП-001921 ЛСР-010404/09
5.	Код в соответствии с Общероссийским классификатором продукции по видам экономической деятельности	21.20.10.158
6.	Единица измерения Товара	шт
7.	Количество Товара в единицах измерения	3200
В случае заключения Контракта по результатам конкурентных процедур закупок:		
8.	Информация о Товаре:	
8.1.	Товар, произведенный на территории государств - членов Евразийского экономического союза:	

Торговое наименование лекарственного препарата	Лекарственная форма, дозировка лекарственного препарата, количество лекарственных форм во вторичной (потребительской) упаковке	Наименование страны происхождения Товара (с указанием данных документа, подтверждающего страну происхождения товара - при наличии)	Единица измерения	Количество в единицах измерения

Бриллиантовый зеленый	раствор для наружного применения [спиртовой] 1% 10мл № 1	Россия	шт	3200
Итого:				3200

8.2.	Товар иностранного происхождения:

Торговое наименование лекарственного препарата	Лекарственная форма, дозировка лекарственного препарата, количество лекарственных форм во вторичной (потребительской) упаковке	Наименование страны происхождения Товара	Единица измерения	Количество в единицах измерения
-	-	-	-	-
Итого:				

Примечание:
в случае применения ограничений, предусмотренных постановлением Правительства Российской Федерации от 30.11.2015 N 1289 "Об ограничениях и условиях допуска происходящих из иностранных государств лекарственных препаратов, включенных в перечень жизненно необходимых и важнейших лекарственных препаратов, для целей осуществления закупок для обеспечения государственных и муниципальных нужд" <43>, при заключении и исполнении контракта не допускается замена лекарственного препарата конкретного производителя или страны его происхождения, указанных в заявке, содержащей предложение о поставке лекарственного препарата;
в случае применения условий допуска, предусмотренных подпунктом "г" пункта 8 приказа Министерства экономического развития Российской Федерации от 25 марта 2014 г. N 155 "Об условиях допуска товаров, происходящих из иностранных государств, для целей осуществления закупок товаров, работ, услуг для обеспечения государственных и муниципальных нужд" <44>, не допускается замена страны происхождения данных товаров, указанных в заявке, за исключением случая, когда в результате такой замены страной происхождения товаров будет являться государство - член Евразийского экономического союза.

9.	Остаточный срок годности	На момент передачи Поставщиком товара остаточный срок годности товара должен составлять **не менее 9 месяцев** от установленного (указанного на упаковке).

Подписи сторон:

Заказчик
И.о. главного врача КОГБУЗ «КОКБ»

_____ С.А. Бакин

Поставщик
Генеральный директор ООО «ФармХимКомплект»

_____ С.С. Калачян

Приложение № 3
к Контракту от "__" _____ 20__ г.
№ 0340200003320004310000 1

КАЛЕНДАРНЫЙ ПЛАН

Поставка товара осуществляется по заявкам Заказчика в течение 10 календарных дней с момента направления заявки.

Подписи сторон:

Заказчик	Поставщик
И.о. главного врача КОГБУЗ «КОКБ»	Генеральный директор ООО «ФармХимКомплект»
_____ С.А. Бакин	_____ С.С. Калачян

Приложение № 4
к Контракту от "__" _____ 20__ г.
№ 03402000033200043100001

АКТ ПРИЕМА-ПЕРЕДАЧИ ТОВАРА
ПО ГОСУДАРСТВЕННОМУ КОНТРАКТУ
от "__" _____ 20__ № ____

"Поставщик" _____ (полностью наименование (для юридического лица), фамилия, имя, отчество (при наличии) (для физического лица) в лице_____, действующего на основании _____, с одной стороны, и "Заказчик" _____ (полностью наименование Заказчика/наименование (для юридического лица), фамилия, имя, отчество (при наличии) (для физического лица)) в лице _____, действующего на основании _____ (устав, положение, доверенность), с другой стороны, составили настоящий Акт о следующем:

Поставщик поставил, а Заказчик принял следующий Товар в соответствии со Спецификацией (приложение № 1 к Контракту) в установленные сроки:
1. Наименование Товара:
2. Единица измерения:
3. Количество в единицах измерения:
4. Стоимость _____ (сумма прописью) руб. ____ коп.
В том числе
- НДС __% _____ (сумма прописью) руб. __ коп. (если облагается НДС)
- оптовая надбавка _____ (сумма прописью) руб. __ коп. (если применяется)
5. Серия Товара _____
6. Срок годности Товара: _____

Представленные документы подтверждают соответствие Товара установленным законодательством Российской Федерации требованиям и остаточному сроку годности.

К настоящему Акту прилагаются следующие документы, подтверждающие поставку Товара:
1. Товарная накладная от "__" _____ 20__ г. № _____
2. Счет-фактура от "__" _____ 20__ г. N _____
3. Копия регистрационного удостоверения лекарственного препарата от "__" _____ 20__ г. № _____
4. Копии сертификата соответствия и (или) декларацию о соответствии (если данный товар входи в единый перечень продукции, подлежащей обязательной сертификации и декларированию) № _____ от _____
6. Инструкция(ии) по медицинскому применению Товара на русском языке.

Подписи сторон:

Заказчик	Поставщик
И.о. главного врача КОГБУЗ «КОКБ»	Генеральный директор ООО «ФармХимКомплект»
_____ С.А. Бакин	_____ С.С. Калачян

Приложение № 5
к Контракту от "__" _____ 20__ г.
№ 03402000033200043100001

Утверждаю:
И.о. главного врача КОГБУЗ «Кировская областная клиническая больница»
_____С.А. Бакин
«_____» _____20___г.

Акт
приемки товаров по контрактам, заключаемых КОГБУЗ «Кировская областная клиническая больница» от «____»_____20___г.

Место приёмки товара: _____
Подразделение: _____
Дата начала приемки товара: _____
Дата окончания приемки товара: _____
Упаковка (повреждена, вскрыта, не вскрыта): _____
Упаковка производителя _____
Товарная накладная: _____
Производитель: _____
Поставщик: _____
Контракт на поставку товара: _____
Сертификат соответствия Госстандарта России: _____

N п/п	**Наименование товара**	**Ед. изм.**	**Кол-во**	**Цена за ед., руб.**	**Сумма, руб.**
1					

Согласно условиям Контракта Заказчик провел экспертизу поставленного товара. По результатам экспертизы установлено следующее:

Члены комиссии предупреждены об ответственности за подписание акта, содержащего данные, не соответствующие действительности.

Члены комиссии
1 _____
2 _____
3 _____
4 _____
5 _____

Подписи сторон:

Заказчик
И.о. главного врача КОГБУЗ «КОКБ»

_____ С.А. Бакин

Поставщик
Генеральный директор ООО «ФармХимКомплект»

_____ С.С. Калачян

Государственный контракт № 0340200003320004633000 1
на поставку лекарственного(-ых) препарата(-ов)
для медицинского применения (МНН: Повидон-Йод+[Калия йодид])
Рег.№ 2434601121120000567

г.Киров "12" мая 2020г.

КОГБУЗ «Кировская областная клиническая больница», именуемое в дальнейшем **«Заказчик»**, в лице исполняющего обязанности главного врача Бакина Сергея Анатольевича, действующего на основании Устава, с одной стороны и

Общество с ограниченной ответственностью «ФармХимКомплект», именуемое в дальнейшем **«Поставщик»**, в лице Генерального директора Калачян Семена Симоновича, действующего на основании Устава, с другой стороны, здесь и далее именуемые «Стороны», в порядке ст.83.2. Федерального закона от 5 апреля 2013 г. № 44-ФЗ «О контрактной системе в сфере закупок товаров, работ, услуг для обеспечения государственных и муниципальных нужд» (далее - Федеральный закон о контрактной системе), по результатам аукциона в электронной форме, объявленного Извещением от «17» апреля 2020 г. № 0340200003320004633, на основании протокола от «30» апреля 2020 г. № 0340200003320004633-3, заключили настоящий государственный контракт (далее - Контракт) о нижеследующем:

1. Предмет Контракта

1.1. В соответствии с Контрактом Поставщик обязуется в порядке и сроки, предусмотренные Контрактом, осуществить поставку лекарственного препарата для медицинского применения (МНН: Повидон-Йод+[Калия йодид]) (код ОКПД2 – 21.20.10.158) (далее - Товар) в соответствии со Спецификацией (приложение № 1 к Контракту), а Заказчик обязуется в порядке и сроки, предусмотренные Контрактом, принять и оплатить поставленный Товар.

1.2. Номенклатура Товара и его количество определяются Спецификацией (приложение № 1 к Контракту), технические показатели - Техническими характеристиками (приложение № 2 к Контракту).

1.3. Поставка Товара осуществляется с разгрузкой транспортного средства в следующем порядке:

Поставщик доставляет Товар Заказчику по адресу: 610027, г. Киров, ул. Воровского, д. 42 (далее - Место доставки).

1.4.ИКЗ: 202434601121143450100104300012120000

2. Цена Контракта

НМЦ= 194 560,00

2.1. Цена Контракта и валюта платежа устанавливаются в российских рублях.

2.2. Цена Контракта составляет **97 394,00 (девяносто семь тысяч триста девяносто четыре рубля 00 копеек)**, включая НДС 10%.

Сумма, подлежащая уплате заказчиком юридическому лицу или физическому лицу, в том числе зарегистрированному в качестве индивидуального предпринимателя, уменьшается на размер налогов, сборов и иных обязательных платежей в бюджеты бюджетной системы Российской Федерации, связанных с оплатой контракта, если в соответствии с законодательством Российской Федерации о налогах и сборах такие налоги, сборы и иные обязательные платежи подлежат уплате в бюджеты бюджетной системы Российской Федерации заказчиком.

2.3. Цена Контракта включает в себя стоимость товара, стоимость упаковки, страхования, хранения, стоимость доставки до Заказчика (разгрузки на складе Заказчика), все установленные налоги, включая НДС (если Поставщик является плательщиком НДС), таможенные пошлины и другие обязательные платежи, выплаченные или подлежащие выплате.

2.4. Цена Контракта является твердой и определяется на весь срок его исполнения, за исключением случаев, предусмотренных пунктами 2.5 и 2.6 Контракта.

2.5. Цена Контракта может быть изменена, если по предложению Заказчика увеличивается предусмотренное Контрактом количество Товара не более чем на десять процентов или уменьшается предусмотренное Контрактом количество Товара не более чем на десять процентов. При этом по соглашению Сторон допускается изменение, с учетом положений бюджетного законодательства Российской Федерации, цены Контракта пропорционально дополнительному количеству Товара, исходя из установленной в Контракте цены единицы Товара, но не более чем на десять процентов цены Контракта. При уменьшении предусмотренного Контрактом количества Товара Стороны Контракта обязаны уменьшить цену Контракта исходя из цены единицы Товара. Цена единицы дополнительно поставляемого Товара или цена единицы Товара при уменьшении предусмотренного Контрактом количества поставляемого Товара должна определяться как частное от деления первоначальной цены Контракта на предусмотренное в Контракте количество Товара.

2.6. По соглашению Сторон цена Контракта может быть снижена без изменения предусмотренного Контрактом количества Товара и иных условий Контракта.

3. Взаимодействие Сторон

3.1. Поставщик обязан:

3.1.1. поставить Товар, соответствующий требованиям законодательства Российской Федерации, в соответствии с условиями Контракта, в полном объеме, надлежащего качества и в установленные сроки;

3.1.2. представлять по требованию Заказчика информацию и документы, относящиеся к предмету Контракта;

3.1.3. незамедлительно информировать Заказчика обо всех обстоятельствах, препятствующих исполнению Контракта;

3.1.4. устранять своими силами и за свой счет допущенные недостатки при поставке Товара;

3.1.5. Передать Товар, являющейся собственностью Поставщика, полностью свободным от прав третьих лиц, не состоящее в споре и под арестом, не являющееся предметом залога и т.п.

3.2. Поставщик вправе:

3.2.1. требовать от Заказчика приемки поставленного Товара в Месте доставки;

3.2.2. требовать от Заказчика предоставления имеющейся у него информации, необходимой для исполнения обязательств по Контракту;

3.2.3. требовать от Заказчика своевременной оплаты поставленного Товара в порядке и на условиях, предусмотренных Контрактом.

3.3. Заказчик обязан:

3.3.1. предоставлять Поставщику всю имеющуюся у него информацию и документы, относящиеся к предмету Контракта и необходимые для исполнения Поставщиком обязательств по Контракту;

3.3.2. своевременно принять и оплатить поставленный Товар;

3.4. Заказчик вправе:

3.4.1. требовать от Поставщика надлежащего исполнения обязательств, предусмотренных Контрактом;

3.4.2. запрашивать у Поставщика информацию об исполнении им обязательств по Контракту;

3.4.3. проверять в любое время ход исполнения Поставщиком обязательств по Контракту, в том числе осуществлять контроль сроков поставки Товара в соответствии с условиями Контракта;

3.4.4. осуществлять выборочную проверку качества поставляемого Товара, в том числе после приемки Товара;

3.4.5. требовать от Поставщика устранения недостатков, допущенных при исполнении Контракта, за его счет;

3.4.6. отказаться от приемки Товара, не соответствующего условиям Контракта, и потребовать безвозмездного устранения недостатков;

3.4.7. привлекать экспертов, экспертные организации к проведению экспертизы поставленного Товара и для проверки соответствия исполнения Поставщиком обязательств по Контракту требованиям, установленным Контрактом.

4. Упаковка и маркировка. Условия транспортировки

4.1. Поставка товара осуществляется в упаковке, соответствующей требованиям стандартов, технических условий и обеспечивающей сохранность товара при его транспортировке и хранении.

4.2. Поставка товара осуществляется с соблюдением температурного режима на всем пути следования в соответствии с требованиями условий поставки, установленных производителем товара в нормативно-технической документации или инструкции по применению товара.

4.3 Транспортная тара и упаковка маркируются в соответствии с требованиями Федерального закона от 12.04.2010г. № 61-ФЗ «Об обращении лекарственных средств». Каждая упаковка должна содержать инструкцию на русском языке.

4.4. Поставщик должен обеспечить упаковку Товара, способную предотвратить его повреждение или порчу во время транспортировки к Месту доставки. Упаковка Товара должна полностью обеспечивать условия транспортировки Товара.

При определении габаритов упаковки Товара и его веса с упаковкой необходимо учитывать удаленность Мест доставки и отсутствие грузоподъемных средств в пунктах по пути следования Товара.

4.5. Вся упаковка должна иметь следующую маркировку:

Наименование Товара: _____

Государственный контракт N _____

Заказчик: (наименование) _____

Поставщик: (наименование (для юридического лица), фамилия, имя, отчество (при наличии) (для физического лица)) _____

Пункт назначения: _____

Грузоотправитель: _____

Ящик/контейнер N _____, всего ящиков/контейнеров _____

Размеры (высота, длина, ширина) _____

Вес брутто _____ кг

Вес нетто _____ кг.

4.6. Каждый ящик/контейнер должны сопровождать два экземпляра упаковочного листа с описанием Товара, указанием веса нетто, веса брутто, количества Товара, указанием номера и даты Контракта (далее - Упаковочный лист). Один Упаковочный лист с приложением документов, предусмотренных пунктом 5.3 Контракта, должен находиться внутри ящика/контейнера, другой - крепиться с внешней стороны ящика/контейнера в водонепроницаемом конверте.

4.7. Поставщик обязан обеспечить в соответствии с требованиями законодательства Российской Федерации надлежащие условия хранения и температурный режим, необходимые для соблюдения условий транспортировки Товара, определенные нормативной документацией на Товар и инструкцией по медицинскому применению Товара.

5. Поставка Товара

5.1. Поставка Товара осуществляется Поставщиком в Место доставки на условиях, предусмотренных пунктом 1.3 Контракта, в сроки, определенные Календарным планом (приложение № 3 к Контракту).

Для растворов, изготовленных аптечными организациями, поставка товара осуществляется ежедневно с 9 до 12 часов Поставщиком по заявкам Заказчика (в форме требования-накладной), передаваемым посредством факсимильной или иными способами электронной связи, **в течение 3 (трех) рабочих дней** с момента направления заявки.

Поставка товара промышленного изготовления осуществляется по заявкам Заказчика **в течение 10 (десяти) календарных дней с момента направления заявки.** Количество и объем заявок зависят от потребности Заказчика, возникшей в период действия Контракта.

Поставка товара без заявки Заказчика или поставка товара в объеме отличном от предусмотренного заявкой Заказчика не допускается.

Поставка по направленной заявке осуществляется в полном объеме, частичная поставка не допускается.

Датой поставки товара считается дата поступления всего заявленного товара в полном объеме с предоставлением документов, указанных в п. 5.3, 6.3 Контракта. При невыполнении данного условия, товар считается не поставленным, принятию и оплате не подлежит

Направление заявок осуществляется по факсу, электронной почте, указанных в разделе «Адреса и реквизиты сторон».

Количество и объем заявок зависят от финансирования Заказчика.

5.2. Фактической датой поставки считается дата, указанная в товарной накладной и Акте приема-передачи Товара (приложение № 4 к Контракту).

5.3. При поставке Товара Поставщик обязан представить следующие документы:

а) копию регистрационного удостоверения лекарственного препарата, выданного уполномоченным органом;

б) товарную накладную, составленную по форме в соответствии с законодательством Российской Федерации;

в) счет, счет-фактуру;

г) Акт приема-передачи Товара (приложение № 4 к Контракту) в двух экземплярах один экземпляр для Заказчика и один экземпляр для Поставщика;

д) копии сертификата соответствия и (или) декларацию о соответствии (если данный товар входи в единый перечень продукции, подлежащей обязательной сертификации и декларированию);

е) инструкции по использованию товара на русском языке.

На всех документах, перечисленных в пп. б), в), г) настоящего пункта, должны быть указаны наименование Заказчика, Поставщика, номер и дата Контракта, даты оформления и подписания документов.

5.4. Поставка Товара осуществляется в целых упаковках в соответствии с требованиями Федерального закона от 12.04.2010г. № 61-ФЗ «Об обращении лекарственных средств». При этом если количество Товара, поставляемого Заказчику во вторичной (потребительской) упаковке, превышает количество Товара, указанного в заявке, поставка Товара сверх количества, указанного заявке, осуществляется за счет Поставщика.

5.5. Риск случайной гибели или случайного повреждения Товара переходит к Заказчику с момента поставки товара. Факт передачи Товара оформляется путем подписания Сторонами товарных накладных и Акт приема-передачи Товара (приложение № 4 к Контракту).

6. Приемка Товара

6.1. Приемка поставленного Товара осуществляется в соответствии с требованиями законодательства Российской Федерации в ходе передачи Товара Заказчику в Месте доставки и включает в себя:

а) проверку по Упаковочным листам номенклатуры поставленного Товара на соответствие Спецификации (приложение № 1 к Контракту) и Техническим характеристикам (приложение № 2 к

Контракту);

б) проверку полноты и правильности оформления комплекта документов, предусмотренных пунктом 5.3 Контракта;

в) контроль наличия/отсутствия внешних повреждений упаковки Товара;

г) проверку соблюдения температурного режима при хранении и транспортировке Товара (включается в случае необходимости).

6.2. Для проверки предоставленных Поставщиком результатов поставки, предусмотренных Контрактом, в части их соответствия условиям Контракта, Заказчиком проводится экспертиза Товара в порядке, предусмотренном статьей 94 Федерального закона о контрактной системе. Экспертиза может проводиться силами Заказчика или к ее проведению могут привлекаться эксперты, экспертные организации.

6.3. Приемка товара производится комиссией по приемке товара на складе Заказчика при условии поставки заявленной партии товара полном объеме, предоставления надлежащим образом оформленных документов на товар: копии сертификата соответствия и /или декларации о соответствии (если данный товар входит в единый перечень продукции, подлежащей обязательной сертификации и декларированию), копии регистрационного удостоверения, подтверждающие качество товара, его соответствие требованиям законодательства РФ и страну происхождения товара, а также инструкции по использованию товара на русском языке; счет-фактуры (счета), товарные накладные, акт приема-передачи и другие документы в соответствии с действующим законодательством) в срок не позднее 15 рабочих дней с даты поставки товара на склад заказчика.

6.4. Приемка результатов поставленного товара оформляется документом о приемке, который подписывается заказчиком (в случае создания приемочной комиссии подписывается всеми членами приемочной комиссии и утверждается заказчиком) (Приложение № 5 к Контракту).

6.5. При обнаружении несоответствия качества, количества и ассортимента товара данный факт отражается в акте о несоответствии товара, подписанный членами комиссии, о чем поставщик извещается уведомлением о вызове.

Акт о несоответствии товара, а также уведомление о вызове представителя направляются по электронной почте на адрес, указанный в разделе «Адреса и реквизиты сторон».

Дальнейшая приемка товара осуществляется только в присутствии уполномоченного представителя Поставщика. Представитель одногороднего Поставщика обязан явиться по вызову Заказчика не позднее чем на следующий рабочий день после получения вызова, иногороднего – не позднее трех рабочих после получения вызова, не считая времени, необходимого для проезда.

6.6. Товар, не соответствующий требованиям, указанным в законодательстве для определения качества товаров и Контракте считается не поставленным.

6.7. Согласно пункту 1 статьи 514 Гражданского кодекса Российской Федерации, в случае несоответствия товара требованиям контракта, а также документам, указанным в п. 5.3. Контракта, Заказчик отказывается от приемки товара и принимает его на ответственное хранение.

6.8. Поставщик обязан заменить товар не соответствующего качества или возвратить заказчику уплаченную за него стоимость в течение 5 (пяти) дней с момента предъявления претензии. Все расходы, связанные с возвратом некачественного товара, в том числе расходы в связи с проведением контроля качества товара несет Поставщик. Поставщик обязан возместить расходы, связанные с возвратом некачественного товара, в течение 5 (пяти) дней с момента предъявления претензии.

7. Выборочная проверка Товара

7.1. Заказчик имеет право осуществлять выборочную проверку поставляемого Товара, в том числе после приемки Товара.

7.2. Для проведения проверки Товара Заказчик направляет Поставщику запрос о предоставлении образцов каждой серии Товара для проведения анализа независимыми профильными экспертными организациями по контролю качества лекарственных средств. Забор образцов производится в 3-х кратном количестве упаковок Товара, необходимых для проведения одного анализа. Расходы, связанные с предоставлением образцов, несет Поставщик.

7.3. Выбор независимых профильных экспертных организаций по контролю качества лекарственных средств осуществляется Заказчиком.

7.4. Проверка Товара проводится за счет средств Заказчика.

7.5. Если по результатам проверки Товара определяется, что Товар не соответствует требованиям Контракта, несоответствующий условиям Контракта Товар забраковывается в объеме всей серии. При этом объем поставки и сумма Контракта остаются неизменными, а Поставщик обязан заменить забракованную серию Товара.

Расходы по проведению проверки Товара в случае, если по результатам проверки Товара определяется, что Товар не соответствует требованиям Контракта, несет Поставщик.

7.6. Заказчик имеет право потребовать замены всего поставленного Товара или проведения проверки каждой поставляемой единицы Товара за счет Поставщика.

8. Гарантии

8.1. Поставщик гарантирует, что качество Товара соответствует требованиям государственных стандартов качества, предъявляемым к данному виду товара, требованиям законодательства Российской Федерации, требованиям Технических характеристик (Приложение № 2 к Контракту), что подтверждается: регистрационным удостоверением лекарственного препарата, выданного уполномоченным органом, и документом, подтверждающим соответствие Товара.

8.2. Остаточный срок годности Товара на дату поставки Заказчику должен соответствовать значению, указанному в Технических характеристиках (Приложение № 2 к Контракту). Срок годности Товара подтверждается инструкцией по медицинскому применению Товара на русском языке, а также информацией, указанной на русском языке на первичной упаковке Товара (за исключением первичной упаковки лекарственных растительных препаратов) и на вторичной (потребительской) упаковке.

9. Порядок расчетов

9.1. Оплата по Контракту осуществляется за счет средств территориальных внебюджетных фондов; средств, полученных от иной приносящей доход деятельности и средств областного бюджета в виде субсидий на иные цели (софинансирование расходов, возникающих при оказании гражданам Российской Федерации высокотехнологичной медицинской помощи по программам «Сердечно-сосудистая хирургия», «Абдоминальная хирургия», не включенной в базовую программу обязательного медицинского страхования).

9.2. Товар оплачивается Заказчиком, при условии поставки заявленной партии товара в полном объеме, в безналичной форме путем перечисления денежных средств на расчетный счет Поставщика в течение 30 календарных дней с даты приемки товара и подписания заказчиком документа о приемке (акт приемки товара (Приложение № 5 к Контракту), предусмотренного частью 7 статьи 94 Федеральным законом от 05.04.2013 № 44-ФЗ «О контрактной системе в сфере закупок товаров, работ, услуг для обеспечения государственных и муниципальных нужд».

10. Обеспечение исполнения Контракта

10.1. Обеспечение исполнения контракта предоставляется Поставщиком в размере 15 % от начальной (максимальной) цены контракта. Если при проведении аукциона начальная (максимальная) цена Контракта, указанная в извещении об осуществлении закупки, снижена Поставщиком на двадцать пять и более процентов, Поставщик предоставляет обеспечение исполнения Контракта с учетом положений статьи 37 Федерального закона от 05.04.2013 № 44-ФЗ «О контрактной системе в сфере закупок товаров, работ, услуг для обеспечения государственных и муниципальных нужд».

10.2. Исполнение Контракта может обеспечиваться предоставлением банковской гарантии, выданной банком и соответствующей требованиям статьи 45 Федерального закона о контрактной системе, или внесением денежных средств на указанный Заказчиком счет, на котором в соответствии с законодательством Российской Федерации учитываются операции со средствами, поступающими Заказчику. Способ обеспечения исполнения Контракта определяется Поставщиком самостоятельно.

10.3. Банковская гарантия должна быть безотзывной и соответствовать требованиям, установленным статьей 45 Федерального закона от 05.04.2013 № 44-ФЗ «О контрактной системе в сфере закупок товаров, работ, услуг для обеспечения государственных и муниципальных нужд».

10.4. В банковскую гарантию должно быть включено условие о праве Заказчика на бесспорное списание денежных средств со счета гаранта, если гарантом в срок не более чем пять рабочих дней не исполнено требование Заказчика об уплате денежной суммы по банковской гарантии, направленное до окончания срока действия банковской гарантии.

10.5. Срок действия банковской гарантии должен превышать срок действия Контракта не менее чем на один месяц.

10.6. Денежные средства, переданные в качестве обеспечения исполнения контракта, в том числе часть этих денежных средств, в случае уменьшения размера обеспечения исполнения контракта, возвращаются Поставщику не позднее, чем через 30 (тридцать) дней после даты исполнения Поставщиком своих обязательств по Контракту, в том числе обязательств по уплате неустойки (штрафов, пени).

10.7. В ходе исполнения контракта Поставщик вправе изменить способ обеспечения исполнения контракта и (или) предоставить заказчику взамен ранее предоставленного обеспечения исполнения контракта новое обеспечение исполнения контракта, размер которого может быть уменьшен в порядке и случаях, которые предусмотрены частями 7.2 и 7.3 ст.96 44-ФЗ.

10.8. В случае отзыва в соответствии с законодательством Российской Федерации у банка, предоставившего банковскую гарантию в качестве обеспечения исполнения контракта, лицензии на осуществление банковских операций Поставщик обязан предоставить новое обеспечение исполнения контракта не позднее одного месяца со дня надлежащего уведомления заказчиком поставщика о необходимости предоставить соответствующее обеспечение.

За каждый день просрочки исполнения поставщиком данного обязательства начисляется пеня.

10.9. По настоящему Контракту должны быть обеспечены обязательства Поставщиком по возмещению убытков Заказчика, причиненных неисполнением или ненадлежащим исполнением обязательств по настоящему Контракту, а также обязанность по выплате неустойки (штрафа, пени),

иных долгов, возникших у Поставщика перед Заказчиком.

10.10. Сумма обеспечения исполнения обязательств по контракту подлежит выплате Заказчику в качестве компенсации за убытки, оплаты неустойки, которые могут наступить вследствие неисполнения или ненадлежащего исполнения обязательств по контракту.

10.11. Антидемпинговые меры применяются в случаях, предусмотренных Федеральным законом от 05.04.2013 № 44-ФЗ «О контрактной системе в сфере закупок товаров, работ, услуг для обеспечения государственных и муниципальных нужд».

10.13. Реквизиты для перечисления обеспечения исполнения контракта:
ИНН 4346011211/ КПП 434501001
ОКПО 01928129/ОКТМО 33701000
КБК 80100000000000000000
Банковские реквизиты:
Получатель: Министерство финансов Кировской области
(КОГБУЗ «Кировская областная клиническая больница» л/с 05801000021)
расчетный счет: № 40302810100004000001
Наименование банка:
Отделение по Кировской области Волго-Вятского главного
управления Центрального банка Российской Федерации
(сокращенное наименование – Отделение Киров)
БИК 043304001

11. Ответственность Сторон

11.1. За неисполнение или ненадлежащее исполнение условий Контракта Стороны несут ответственность в соответствии с законодательством Российской Федерации.

В случае привлечения к исполнению Контракта соисполнителей, ответственность перед Заказчиком за неисполнение обязательств по Контракту несет Поставщик.

11.2. Размер штрафа устанавливается Контрактом в порядке, установленном Правилами определения размера штрафа, начисляемого в случае ненадлежащего исполнения заказчиком, неисполнения или ненадлежащего исполнения поставщиком (подрядчиком, исполнителем) обязательств, предусмотренных контрактом (за исключением просрочки исполнения обязательств заказчиком, поставщиком (подрядчиком, исполнителем), утвержденными постановлением Правительства Российской Федерации от 30 августа 2017 г. № 1042 (далее - Правила определения размера штрафа).

11.3. В случае просрочки исполнения Заказчиком обязательств, предусмотренных Контрактом, а также в иных случаях неисполнения или ненадлежащего исполнения Заказчиком обязательств, предусмотренных Контрактом, Поставщик вправе потребовать уплаты неустоек (штрафов, пеней).

11.4. Пеня начисляется за каждый день просрочки исполнения Заказчиком обязательства, предусмотренного Контрактом, начиная со дня, следующего после дня истечения установленного Контрактом срока исполнения обязательства. При этом размер пени устанавливается в размере одной трехсотой действующей на дату уплаты пеней ключевой ставки Центрального банка Российской Федерации от не уплаченной в срок суммы.

11.5. За каждый факт неисполнения Заказчиком обязательств, предусмотренных Контрактом, за исключением просрочки исполнения обязательств, предусмотренных Контрактом, Поставщик вправе взыскать с Заказчика штраф в размере 1 000,00 рублей.

11.6 Общая сумма начисленных штрафов за ненадлежащее исполнение Заказчиком обязательств, предусмотренных контрактом, не может превышать цену Контракта.

11.7. В случае просрочки исполнения Поставщиком обязательств, предусмотренных Контрактом, а также в иных случаях неисполнения или ненадлежащего исполнения Поставщиком обязательств, предусмотренных Контрактом, Заказчик в течение 20 дней, с момента возникновения права требования оплаты пени, направляет Поставщику претензионное письмо с требованием оплаты пени в течение 7 дней с даты получения претензионного письма, рассчитанной в соответствии с положениями законодательства и условиями Контракта.

11.8. Пеня начисляется за каждый день просрочки исполнения Поставщиком обязательства, предусмотренного Контрактом, в размере одной трехсотой действующей на дату уплаты пени ключевой ставки Центрального банка Российской Федерации от цены Контракта, уменьшенной на сумму, пропорциональную объему обязательств, предусмотренных Контрактом и фактически исполненных Поставщиком.

11.9. За каждый факт неисполнения или ненадлежащего исполнения Поставщиком обязательств, предусмотренных Контрактом, за исключением просрочки исполнения обязательств (в том числе гарантийного обязательства), предусмотренных Контрактом, Поставщик выплачивает Заказчику штраф в размере 10 % от цены Контракта

11.10. За каждый факт неисполнения или ненадлежащего исполнения Поставщиком обязательства, предусмотренного Контрактом, которое не имеет стоимостного выражения, Поставщик

выплачивает Заказчику штраф в размере 1 000,00 рублей.

11.11. При неоплате (отказе от уплаты) Поставщиком пени, начисленной в соответствии с условиями Контракта, по истечении срока, указанного в претензионном письме, Заказчик имеет право удержать сумму пени из суммы, подлежащей оплате Поставщику за поставленные товары, которые приняты заказчиком, или в течение 40 дней с момента возникновения права требования оплаты пени направить в суд исковое заявление с требованием оплаты пени, рассчитанной в соответствии с положениями законодательства и Контракта за весь период просрочки исполнения.

11.11. Общая сумма начисленных штрафов за неисполнение или ненадлежащее исполнение Поставщиком обязательств, предусмотренных Контрактом, не может превышать цену Контракта.

11.12. Заказчик вправе вернуть обеспечение исполнения Контракта, уменьшенное на размер начисленных штрафов, пеней.

12. Срок действия Контракта, изменение и расторжение Контракта

12.1. Контракт вступает в силу с момента подписания и действует до «31» декабря 2021 г.

12.2. Все изменения Контракта должны быть совершены в письменном виде и оформлены дополнительными соглашениями к Контракту.

12.3. Контракт может быть расторгнут по соглашению Сторон, а также Стороны вправе в одностороннем порядке по письменному заявлению отказаться от его исполнения по основаниям, предусмотренным Контрактом и законодательством.

12.4. Заказчик вправе отказаться от исполнения Контракта в одностороннем внесудебном порядке в случаях:

12.4.1. Поставки Товара ненадлежащего качества с недостатками, которые не могут быть устранены в приемлемый для Заказчика срок;

12.4.2. Нарушение Поставщиком сроков поставки товара, предусмотренных контрактом, более чем на 14 календарных дней;

12.4.3. В иных случаях, предусмотренных гражданским законодательством.

12.5. Поставщик вправе отказаться от исполнения Контракта в одностороннем порядке в случаях:

12.5.1. Необоснованного уклонения Заказчика от принятия и (или) оплаты Товара.

12.6. В случае если Заказчиком проведена экспертиза поставленного Товара с привлечением экспертов, экспертных организаций, решение об одностороннем отказе от исполнения Контракта может быть принято Заказчиком только при условии, что по результатам экспертизы поставленного Товара в заключении эксперта, экспертной организации будут подтверждены нарушения условий Контракта, послужившие основанием для одностороннего отказа Заказчика от исполнения Контракта.

12.7. Заказчик обязан принять решение об одностороннем отказе от исполнения Контракта, если в ходе исполнения Контракта установлено, что Поставщик не соответствует установленным документацией о закупке требованиям к участникам закупки или предоставил недостоверную информацию о своем соответствии таким требованиям, что позволило ему стать победителем определения Поставщика.

13. Исключительные права

13.1. Поставщик настоящим гарантирует в период срока годности Товара отсутствие нарушения исключительных прав третьих лиц на результаты интеллектуальной деятельности, связанных с поставкой и использованием Товара.

13.2. Все убытки, понесенные Заказчиком в случае нарушения исключительных прав третьих лиц на результаты интеллектуальной деятельности при поставке и использовании Товара, в том числе вследствие отмены государственной регистрации Товара и невозможности его использования, включая судебные расходы и возмещение материального ущерба, возмещаются Поставщиком в полном объеме.

14. Обстоятельства непреодолимой силы

14.1. Стороны освобождаются от ответственности за полное или частичное неисполнение своих обязательств по Контракту, если их неисполнение явилось следствием обстоятельств непреодолимой силы.

14.2. Сторона, у которой возникли обстоятельства непреодолимой силы, обязана в течение 10 дней письменно информировать другую Сторону о случившемся и его причинах с приложением документов, удостоверяющих факт наступления обстоятельств непреодолимой силы.

14.3. Если, по мнению Сторон, исполнение Контракта может быть продолжено в порядке, действовавшем до возникновения обстоятельств непреодолимой силы, то срок исполнения обязательств по Контракту продлевается соразмерно времени, которое необходимо для учета действия этих обстоятельств и их последствий.

15. Уведомления

15.1. Любое уведомление, которое одна Сторона направляет другой Стороне в соответствии с Контрактом, высылается в виде высылается в виде факсимильных, электронных сообщений, по почте и/или с курьером по адресу другой Стороны с подтверждением о получении.

16. Порядок урегулирования споров

16.1. Претензионный порядок досудебного урегулирования споров, вытекающих из Контракта, является для Сторон обязательным.

16.2. Допускается направление Сторонами претензионных писем иными способами: по факсу и электронной почте, экспресс-почтой.

16.3. Срок рассмотрения претензионного письма, за исключением случая, указанного п. 11.7. Контракта, и направления ответа на него составляет 10 (десять) рабочих дней со дня получения последнего адресатом.

16.4. В случае неурегулирования споров и разногласий в претензионном порядке они передаются на рассмотрение в Арбитражный суд Кировской области.

17. Заключительные положения

17.1. Во всем, что не предусмотрено Контрактом, Стороны руководствуются законодательством Российской Федерации.

17.2. Стороны обязуются незамедлительно информировать друг друга о возникших затруднениях, которые могут привести к невыполнению отдельных условий Контракта, для согласования и принятия необходимых мер.

17.3. Стороны обязаны извещать друг друга об изменениях своего адреса, номеров телефонов, иных реквизитов в срок не позднее 5 (пяти) дней с момента начала действий таких изменений.

17.4. Приложения к Контракту являются его неотъемлемой частью.

Приложения к Контракту:

Приложение № 1 - Спецификация;

Приложение № 2 - Технические характеристики;

Приложение № 3 - Календарный план;

Приложение № 4 Акт приема-передачи Товара;

Приложение № 5 - Акт приемки товара.

18. Реквизиты и подписи Сторон

Заказчик	Поставщик
КОГБУЗ «Кировская областная клиническая больница»	**ООО «ФармХимКомплект»**
610027, г. Киров, ул. Воровского,42,	127549 г. Москва, ул. Лескова д.22, кв.319
Тел.: (8332) 37-63-54	Тел /ф (499) 641-10-07, (499) 184-15-90
E-mail: kokb@mail.ru	эл.почта fxk2@yandex.ru
Р/с 40601810200003000001	р\с 40702810638050012381
В Отделении по Кировской области	ПАО Сбербанк г. Москва
Волго-Вятского главного управления	к/с 30101810400000000225
Центрального банка Российской Федерации	БИК 044525225
ИНН 4346011211	ИНН 7715768700 КПП 771501001
КПП 434501001	ОГРН 1097746462890 ОКПО 62709298
БИК 043304001	ОКАТО 45280558000 ОКТМО 45352000
	Дата постановки на налоговый учет: 19.08.2009г.
И.о. главного врача	Генеральный директор
_____ С.А. Бакин	_____ С.С. Калачян

Приложение № 1
к Контракту от "__" _____ 20__ г.
№ 03402000033200046330001

СПЕЦИФИКАЦИЯ

N п/п	Наименование Товара в соответствии с единым справочником-каталогом лекарственных препаратов (далее - ЕСКЛП)		Торговое наименование, форма выпуска в соответствии с регистрационным удостоверением лекарственного препарата	Лекарственная форма в соответствии с ЕСКЛП	Дозировка в соответствии с ЕСКЛП	Единица измерения Товара в соответствии с ЕСКЛП	Цена за единицу измерения Товара, в том числе			Количество в единицах измерения Товара	Стоимость, в том числе		
	международное непатентованное или химическое или группировочное наименование	торговое наименование					без НДС	размер НДС (если облагается НДС)	итого		без НДС	размер НДС (если облагается НДС)	итого
1	2	3	4	5	6	7	8	9	10	11	12	13	14
1.	Повидон-Йод+ [Калия йодид]	Йодопирон	Йодопирон, раствор для наружного применения 1% 400 мл	раствор для наружного применения	1%	штука	233,00	23,30	256,30	380	88 540,00	8 854,00	97 394,00
Итого:													**97 394,00**

Подписи сторон:

Заказчик
И.о. главного врача КОГБУЗ «КОКБ»

_____ С.А. Бакин

Поставщик
Генеральный директор ООО «ФармХимКомплект»

_____ С.С. Калачян

Приложение № 2
к Контракту от "__" _____ 20__ г.
№ 0340200003320004633000 1

ТЕХНИЧЕСКИЕ ХАРАКТЕРИСТИКИ

N	Параметр	Требуемое значение
1.	Международное непатентованное наименование	Повидон-Йод+[Калия йодид]
2.	Торговое наименование	Йодопирон
3.	Наименование держателя или владельца регистрационного удостоверения лекарственного препарата, наименование производителя лекарственного препарата	Владелец, производитель: Общество с ограниченной ответственностью "ЮжФарм" (ООО "ЮжФарм")
4.	Номер регистрационного удостоверения лекарственного препарата	ЛП-002565
5.	Код в соответствии с Общероссийским классификатором продукции по видам экономической деятельности	21.20.10.158
6.	Единица измерения Товара	штука
7.	Количество Товара в единицах измерения	380
В случае заключения Контракта по результатам конкурентных процедур закупок:		
8.	Информация о Товаре:	
8.1.	Товар, произведенный на территории государств - членов Евразийского экономического союза:	

Торговое наименование лекарственного препарата	Лекарственная форма, дозировка лекарственного препарата, количество лекарственных форм во вторичной (потребительской) упаковке	Наименование страны происхождения Товара (с указанием данных документа, подтверждающего страну происхождения товара - при наличии)	Единица измерения	Количество в единицах измерения
1. Йодопирон	раствор для наружного применения 1% 400 мл	Россия	штука	380
Итого:				

8.2.	Товар иностранного происхождения:

Торговое наименование лекарственного препарата	Лекарственная форма, дозировка лекарственного препарата, количество лекарственных форм во	Наименование страны происхождения Товара	Единица измерения	Количество в единицах измерения

	вторичной (потребительской) упаковке			
-	-	-	-	-
Итого:				
Примечание: в случае применения ограничений, предусмотренных постановлением Правительства Российской Федерации от 30.11.2015 N 1289 "Об ограничениях и условиях допуска происходящих из иностранных государств лекарственных препаратов, включенных в перечень жизненно необходимых и важнейших лекарственных препаратов, для целей осуществления закупок для обеспечения государственных и муниципальных нужд" <43>, при заключении и исполнении контракта не допускается замена лекарственного препарата конкретного производителя или страны его происхождения, указанных в заявке, содержащей предложение о поставке лекарственного препарата; в случае применения условий допуска, предусмотренных подпунктом "г" пункта 8 приказа Министерства экономического развития Российской Федерации от 25 марта 2014 г. N 155 "Об условиях допуска товаров, происходящих из иностранных государств, для целей осуществления закупок товаров, работ, услуг для обеспечения государственных и муниципальных нужд" <44>, не допускается замена страны происхождения данных товаров, указанных в заявке, за исключением случая, когда в результате такой замены страной происхождения товаров будет являться государство - член Евразийского экономического союза.				
9.	Остаточный срок годности	На момент передачи поставщиком товара остаточный срок годности товара должен составлять **не менее 9 месяцев** от установленного (указанного на упаковке).		

Подписи сторон:

Заказчик
И.о. главного врача КОГБУЗ «КОКБ»

_____ С.А. Бакин

Поставщик
Генеральный директор ООО «ФармХимКомплект»

_____ С.С. Калачян

Приложение № 3
к Контракту от "__" _____ 20__ г.
№ 0340200003320004633000 1

КАЛЕНДАРНЫЙ ПЛАН

Поставка товара осуществляется по заявкам Заказчика в течение 10 календарных дней с момента направления заявки.

Подписи сторон:

Заказчик	Поставщик
И.о. главного врача КОГБУЗ «КОКБ»	Генеральный директор ООО «ФармХимКомплект»
_____ С.А. Бакин	_____ С.С. Калачян

Приложение № 4
к Контракту от "__" _____ 20__ г.
№ 03402000033200046330001

АКТ ПРИЕМА-ПЕРЕДАЧИ ТОВАРА
ПО ГОСУДАРСТВЕННОМУ КОНТРАКТУ
от "__" _____ 20__ № ____

"Поставщик" _____ (полностью наименование (для юридического лица), фамилия, имя, отчество (при наличии) (для физического лица) в лице_____, действующего на основании _____, с одной стороны, и "Заказчик" _____ (полностью наименование Заказчика/наименование (для юридического лица), фамилия, имя, отчество (при наличии) (для физического лица)) в лице _____, действующего на основании _____ (устав, положение, доверенность), с другой стороны, составили настоящий Акт о следующем:

Поставщик поставил, а Заказчик принял следующий Товар в соответствии со Спецификацией (приложение № 1 к Контракту) в установленные сроки:
1. Наименование Товара:
2. Единица измерения:
3. Количество в единицах измерения:
4. Стоимость _____ (сумма прописью) руб. ____ коп.
В том числе
- НДС __% _____ (сумма прописью) руб. __ коп. (если облагается НДС)
- оптовая надбавка _____ (сумма прописью) руб. __ коп. (если применяется)
5. Серия Товара _____
6. Срок годности Товара: _____

Представленные документы подтверждают соответствие Товара установленным законодательством Российской Федерации требованиям и остаточному сроку годности.

К настоящему Акту прилагаются следующие документы, подтверждающие поставку Товара:
1. Товарная накладная от "__" _____ 20__ г. № _____
2. Счет-фактура от "__" _____ 20__ г. N _____
3. Копия регистрационного удостоверения лекарственного препарата от "__" _____ 20__ г. № _____
4. Копии сертификата соответствия и (или) декларацию о соответствии (если данный товар входи в единый перечень продукции, подлежащей обязательной сертификации и декларированию) № _____ от _____
6. Инструкция(ии) по медицинскому применению Товара на русском языке.

Подписи сторон:

Заказчик	Поставщик
И.о. главного врача КОГБУЗ «КОКБ»	Генеральный директор ООО «ФармХимКомплект»
_____ С.А. Бакин	_____ С.С. Калачян

Приложение № 5
к Контракту от "__" _____ 20__ г.
№ 03402000033200046330001

Утверждаю:
И.о. главного врача КОГБУЗ «Кировская областная клиническая больница»
_____С.А. Бакин
«_____» _____20___г.

Акт
приемки товаров по контрактам, заключаемых КОГБУЗ «Кировская областная клиническая больница» от «____»_____20___г.

Место приёмки товара: _____
Подразделение: _____
Дата начала приемки товара: _____
Дата окончания приемки товара: _____
Упаковка (повреждена, вскрыта, не вскрыта): _____
Упаковка производителя _____
Товарная накладная: _____
Производитель: _____
Поставщик: _____
Контракт на поставку товара: _____
Сертификат соответствия Госстандарта России: _____

N п/п	**Наименование товара**	**Ед. изм.**	**Кол-во**	**Цена за ед., руб.**	**Сумма, руб.**
1					

Согласно условиям Контракта Заказчик провел экспертизу поставленного товара. По результатам экспертизы установлено следующее:

Члены комиссии предупреждены об ответственности за подписание акта, содержащего данные, не соответствующие действительности.

Члены комиссии
1 _____
2 _____
3 _____
4 _____
5 _____

Подписи сторон:

Заказчик
И.о. главного врача КОГБУЗ «КОКБ»

_____ С.А. Бакин

Поставщик
Генеральный директор ООО «ФармХимКомплект»

_____ С.С. Калачян

Контракт № 0340200003320004670001
на оказание услуг
Рег.№ 2434601121120000581

г. Киров "12" мая 2020 г.

КОГБУЗ «Кировская областная клиническая больница», именуемое в дальнейшем "Заказчик", в лице исполняющего обязанности главного врача Бакина Сергея Анатольевича, действующего на основании Устава, с одной стороны, и

Общество с ограниченной ответственностью «ФПСФ и аудит пожарной безопасности», именуемое в дальнейшем "Поставщик", в лице генерального директора Вржеща Павла Александровича, действующего на основании Устава, с другой стороны, вместе именуемые в дальнейшем "Стороны", заключили настоящий Контракт о нижеследующем:

1. Предмет Контракта

1.1. Исполнитель обязуется оказать для Заказчика **услуги по проведению комплекса мероприятий по обеспечению пожарной безопасности для нужд КОГБУЗ «Кировская областная клиническая больница»** (далее – Услуги) в соответствии со Спецификацией и Техническим заданием, являющимися Приложением № 1 и № 2 соответственно, к настоящему Контракту, а Заказчик обязуется принять и оплатить оказанные Услуги, в срок, установленный Контрактом.

1.2. Настоящий контракт заключен по результатам аукциона в электронной форме на основании протокола № 0340200003320004670-1 от "30" апреля 2020 г. и финансируется за счет средств территориальных внебюджетных фондов, средств, полученных от приносящей доход деятельности.

1.3. Наименование, количество, и стоимость Услуг определены Сторонами в Спецификации (Приложение №1), являющейся неотъемлемой частью Контракта.

1.4. Перечень, объем оказываемых услуг и их периодичность определены техническим заданием (Приложение №2).

1.5. ИКЗ 202434601121143450100105110018425000

2. Права и обязанности Сторон

2.1. Заказчик обязуется:

2.1.1. Совершить все необходимые действия, обеспечивающие принятие Услуг в соответствии с условиями Контракта.

2.1.2. В течение 10 (Десяти) календарных дней со дня обнаружения уведомить Исполнителя о несоответствии услуг по качеству, комплектности и принадлежностям (в том числе наличию необходимых документов), условиям Контракта, которые невозможно было обнаружить в момент приемки.

2.2. Исполнитель обязуется:

2.2.1. Оказать для Заказчика Услуги в порядке и на условиях Контракта.

2.2.2. До начала оказания услуг по Контракту предоставить Заказчику:

- ***лицензии*** МЧС России ***на осуществление производства работ по монтажу, ремонту и обслуживанию средств обеспечения пожарной безопасности зданий и сооружений***, с обязательными видами деятельности:

а) Монтаж, техническое обслуживание и ремонт систем пожаротушения и их элементов, включая диспетчеризацию и проведение пусконаладочных работ.

б) Монтаж, техническое обслуживание и ремонт систем пожарной и охранно-пожарной сигнализации и их элементов, включая диспетчеризацию и проведение пусконаладочных работ.

в) Монтаж, техническое обслуживание и ремонт систем оповещения и эвакуации при пожаре и их элементов, включая диспетчеризацию и проведение пусконаладочных работ;

- ***лицензии*** МЧС России ***на осуществление деятельности по тушению пожаров в населенных пунктах, на производственных объектах и объектах инфраструктуры, по тушению лесных пожаров***;

– ***разрешения на использование радиочастот или радиочастотных каналов*** в соответствии с Федеральным законом от 07.07.2003 №126-ФЗ «О связи». Использование нелицензируемых радиочастот не допускается.

– ***свидетельства о регистрации применяемых радиоэлектронных средств*** в Управлении Федеральной службы по надзору в сфере связи, информационных технологий и массовых коммуникаций Кировской области.

2.2.3. При оказании услуг по техническому обслуживанию обеспечивать выполнение требований к качеству материалов и оборудования. Все применяемые материалы и оборудование должны быть новыми, не бывшими в эксплуатации, иметь соответствующие сертификаты, паспорт и другие документы, удостоверяющие их качество. Копии этих сертификатов и т.п. должны быть предоставлены Заказчику до начала выполнения работ, выполняемых с использованием этих материалов и оборудования.

2.2.4. В ходе исполнения услуг обеспечивать проведение необходимых мероприятий по технике безопасности, обеспечить меры по охране труда, технике производственной и пожарной безопасности.

2.2.5. Предоставлять Заказчику полную информацию о ходе работ.

2.2.6. Если в период гарантийного срока эксплуатации объектов обнаружатся недостатки, которые не позволяют продолжить нормальное использование Заказчиком результатов услуг до их устранения, Исполнитель обязан устранить недостатки за свой счет в течение 7 календарных дней с момента обнаружения недостатков. При этом гарантийный срок продлевается на период устранения недостатков.

2.3. Заказчик вправе:

2.3.1. Отказаться от оплаты Услуг, не соответствующих требованиям, установленным законодательством для определения качества услуг или Контракта.

2.3.2. В случае существенного нарушения Исполнителем требований к качеству Услуг (обнаружения неустранимых недостатков, недостатков, которые не могут быть устранены без несоразмерных расходов или затрат времени или выявляются неоднократно либо проявляются вновь после их устранения, и других подобных недостатков):

- отказаться от исполнения Контракта и потребовать возврата уплаченной за оказанные Услуги денежной суммы.

2.4. Исполнитель вправе:

2.4.1. По своему выбору потребовать оплаты оказанных Услуг либо отказаться от исполнения Контракта, если Заказчик в нарушение Контракта отказывается принять и (или) оплатить Услуги.

3. Место и срок оказания услуг

3.1. Оказание услуг осуществляется Исполнителем по адресу, указанному в п. 3.2 Контракта.

3.2. Место оказания услуг: КОГБУЗ «Кировская областная клиническая больница», 610027, г. Киров, ул. Воровского, д. 42.

3.3. Срок оказания услуг: с 01.06.2020. по 31.05.2021. Периодичность оказания услуг определена Техническим заданием (Приложение №2).

3.4. Требования к результатам услуг:

- услуги считаются оказанными с момента подписания Акта об оказанных услугах;
- в случае некачественно оказанной услуги Исполнитель должен осуществить услугу заново, за свой счет.

3.5. Услуги, не соответствующие требованиям, указанным в законодательстве для определения качества услуг и Контракте считаются не оказанными.

4. Качество оказываемых услуг.

4.1. Качество технического обслуживания должно соответствовать требованиям Федерального закона №123-ФЗ от 22.07.2008г. «Технический регламент о требованиях пожарной безопасности», требованиям РД 009-01-96; СП 5.13130.2009, СП 6.13130.2009, РД 78.145-93 и других законодательных актов Российской Федерации.

4.2.Техническое обслуживание должно проводиться в соответствии с постановлением Правительства РФ от 25.04.2012 №390 «О противопожарном режиме», ГОСТ Р 54101-2010 «Средства и системы обеспечения безопасности. Техническое обслуживание и текущий ремонт», правилами технического содержания РД 009-01-96 «Системы пожарной автоматики».

4.3. Гарантийный срок на оказанные услуги – не менее 12 месяцев с момента подписания актов об оказанных услугах.

Гарантии качества: все услуги должны выполняться согласно требованиям, действующих на территории Российской Федерации технических регламентов, национальных стандартов, сводов правил и иных нормативных правовых актов и нормативных документов.

Гарантийные обязательства могут обеспечиваться предоставлением банковской гарантии, выданной банком и соответствующей требованиям статьи 45 Федерального закона от 5 апреля 2013 г. N 44-ФЗ "О контрактной системе в сфере закупок товаров, работ, услуг для обеспечения государственных и муниципальных нужд" (далее ФЗ-44), или внесением денежных средств на указанный заказчиком счет, на котором в соответствии с законодательством Российской Федерации учитываются операции со средствами, поступающими заказчику.

4.4. Способ обеспечения гарантийных обязательств, срок действия банковской гарантии определяются Поставщиком самостоятельно.

4.5. Размер обеспечения гарантийных обязательств составляет десять процентов начальной (максимальной) цены контракта.

4.6. Срок действия банковской гарантии должен превышать предусмотренный контрактом срок исполнения обязательств, которые должны быть обеспечены такой банковской гарантией, не менее чем на один месяц.

4.7. Возврат денежных средств, внесенных в качестве обеспечения гарантийных обязательств, Заказчик осуществляется на основании письменного заявления Поставщика в течение 30 дней с даты окончания срока действия гарантийных обязательств.

4.8. Оформление документа о приемке поставляемого товара осуществляется после предоставления обеспечения гарантийных обязательств поставщиком.

4.9. Поставщик (подрядчик, исполнитель) вправе изменить способ обеспечения гарантийных обязательств и (или) предоставить заказчику взамен ранее предоставленного обеспечения гарантийных обязательств новое обеспечение гарантийных обязательств.

4.10. В случае, если по каким-либо причинам обеспечение гарантийных обязательств по Контракту перестало быть действительным, закончило свое действие или иным образом перестало обеспечивать исполнение Поставщиком гарантийных обязательств по настоящему Контракту, Поставщик обязуется в течение 10 (десяти) дней предоставить Заказчику иное (новое) надлежащее обеспечение гарантийных обязательств по настоящему Контракту в соответствии с условиями, которые указаны в настоящем разделе.

4.11. По настоящему Контракту должны быть обеспечены гарантийные обязательства Поставщиком по возмещению убытков Заказчика, причиненных неисполнением или ненадлежащим исполнением обязательств по настоящему Контракту, а также обязанность по выплате неустойки (штрафа, пени), иных долгов, возникших у Поставщика перед Заказчиком.

4.12. Сумма обеспечения гарантийных обязательств по контракту подлежит выплате Заказчику в качестве компенсации за убытки, оплаты неустойки, которые могут наступить вследствие неисполнения или ненадлежащего исполнения обязательств по контракту

5. Порядок и срок приемки оказанных Услуг

5.1. Приемка услуг на соответствие их объема и качества требованиям, установленным в контракте, проводится Заказчиком по факту оказания услуг.

5.2. Для проверки оказанных Исполнителем услуг, предусмотренных контрактом, в части их соответствия условиям контракта Заказчик обязан провести экспертизу. Экспертиза результатов, предусмотренных контрактом, может проводиться Заказчиком своими силами или к ее проведению могут привлекаться эксперты, экспертные организации в случаях, предусмотренных Федеральным законом от 05.04.2013 № 44-ФЗ «О контрактной системе в сфере закупок товаров, работ, услуг для обеспечения государственных и муниципальных нужд».

5.3. Факт оказания услуг Исполнителем и принятия их Заказчиком должен быть подтвержден актом об оказании услуг, подписанным обеими сторонами.

5.4. Не позднее дня, следующего за днем окончания оказания услуг Исполнитель обязан передать Заказчику акт об оказании услуг, а также комплект документации (счета, счета-фактуры, и другие документы, подтверждающие качество оказания услуг). При сдаче оказанных услуг без надлежащей документации услуги принятию и оплате не подлежат.

5.5. Акт об оказании услуг должен быть подписан Заказчиком в течение 20 (двадцати) рабочих дней с момента его получения от Исполнителя, если услуги оказаны Исполнителем надлежащим образом и в полном объеме, либо в те же сроки Заказчиком направляется в письменной форме мотивированный отказ от подписания такого документа.

6. Порядок расчетов

НМЦ= 2 033 844,00

6.1. Цена настоящего Контракта на оказываемые услуги составляет **2 033 844,00 (два миллиона тридцать три тысячи восемьсот сорок четыре рубля 00 копеек)**, НДС не облагается (в связи с установлением для Поставщика упрощенной системы налогообложения в соответствии со ст. 346.12 и ст. 346.13 гл. 26.2 Налогового Кодекса РФ).

6.2. Цена контракта включает в себя все затраты, необходимые для оказания услуг по техническому обслуживанию, ремонту, стоимость расходных материалов, запасных частей, инструментов, используемых в процессе технического обслуживания и ремонта, стоимость страхования, транспортных затрат Исполнителя, все установленные налоги, включая НДС (если Исполнитель является плательщиком НДС) и другие обязательные платежи, выплаченные или подлежащие выплате.

6.3. Сумма, подлежащая уплате заказчиком юридическому лицу или физическому лицу, в том числе зарегистрированному в качестве индивидуального предпринимателя, уменьшается на размер налогов, сборов и иных обязательных платежей в бюджеты бюджетной системы Российской Федерации, связанных с оплатой контракта, если в соответствии с законодательством Российской Федерации о налогах и сборах такие налоги, сборы и иные обязательные платежи подлежат уплате в бюджеты бюджетной системы Российской Федерации заказчиком.

6.4. Указанная цена Контракта является твердой и определяется на весь срок исполнения Контракта.

6.5. Оплата по контракту производится ***ежемесячно по факту оказанных услуг*** в безналичной форме, путем перечисления денежных средств на расчетный счет Исполнителя в течение 30 календарных дней после подписания акта об оказанных услугах.

7. Ответственность Сторон

7.1. Стороны несут ответственность за неисполнение или ненадлежащее исполнение своих обязательств по Контракту в соответствии с законодательством РФ, Постановлением Правительства РФ от 30.08.2017г. № 1042.

7.2. Ответственность Заказчика:

7.2.1. В случае просрочки исполнения Заказчиком обязательств, предусмотренных Контрактом,

Исполнитель вправе потребовать уплаты пеней. Пеня начисляется за каждый день просрочки исполнения заказчиком обязательства, предусмотренного контрактом, в размере одной трехсотой действующей на дату уплаты пени ключевой ставки Центрального банка Российской Федерации от цены контракта, уменьшенной на сумму, пропорциональную объему обязательств, предусмотренных контрактом и фактически исполненных заказчиком.

7.2.2. За ненадлежащие исполнение Заказчиком обязательств, предусмотренных Контрактом, за исключением просрочки исполнения Заказчиком обязательств, предусмотренных Контрактом, устанавливается штраф в размере 1 000,00 рублей.

7.2.3. Общая сумма начисленных штрафов за ненадлежащее исполнение заказчиком обязательств, предусмотренных контрактом, не может превышать цену контракта.

7.3. Ответственность Исполнителя:

7.3.1. В случае неисполнения или ненадлежащего исполнения Исполнителем обязательств, Исполнитель обязуется уплатить Заказчику пеню. Пеня начисляется за каждый день просрочки исполнения поставщиком (подрядчиком, исполнителем) обязательства, предусмотренного контрактом, в размере одной трехсотой действующей на дату уплаты пени ключевой ставки Центрального банка Российской Федерации от цены контракта, уменьшенной на сумму, пропорциональную объему обязательств, предусмотренных контрактом и фактически исполненных поставщиком (подрядчиком, исполнителем).

В течение 20 дней, с момента возникновения права требования оплаты пени, Заказчик направляет Исполнителю претензионное письмо с требованием оплаты пени в течение 7 дней с даты получения претензионного письма, рассчитанной в соответствии с положениями законодательства и условиями Контракта.

7.3.2. При неоплате (отказе от уплаты) Исполнителем пени, начисленной в соответствии с условиями Контракта, по истечении срока, указанного в претензионном письме, Заказчик имеет право удержать сумму пени из суммы, подлежащей оплате Исполнителю за поставленные товары, которые приняты заказчиком, или в течение 40 дней с момента возникновения права требования оплаты пени направить в суд исковое заявление с требованием оплаты пени, рассчитанной в соответствии с положениями законодательства и Контракта за весь период просрочки исполнения.

7.3.3. В случае неисполнения или ненадлежащего исполнения Исполнителем обязательств, предусмотренных Контрактом, за исключением просрочки исполнения Исполнителем обязательств (в том числе гарантийного), предусмотренных Контрактом, Исполнитель обязуется выплатить Заказчику штраф в размере 10% от цены Контракта.

7.3.4. За каждый факт неисполнения или ненадлежащего исполнения поставщиком (подрядчиком, исполнителем) обязательства, предусмотренного контрактом, которое не имеет стоимостного выражения, размер штрафа устанавливается в размере 1 000,00 рублей.

7.3.5. Общая сумма начисленных штрафов за неисполнение или ненадлежащее исполнение поставщиком (подрядчиком, исполнителем) обязательств, предусмотренных контрактом, не может превышать цену контракта.

7.4. Заказчик вправе вернуть обеспечение исполнения Контракта, уменьшенное на размер начисленных штрафов, пеней.

8. Основания и порядок изменения и расторжения Контракта

8.1. Контракт может быть изменен по соглашению Сторон при снижении цены Контракта без изменения предусмотренных Контрактом количества и качества Услуг и иных условий Контракта.

8.2. Заказчик по согласованию с Исполнителем вправе увеличить или уменьшить предусмотренные Контрактом количество Услуг не более, чем на десять процентов. При увеличении количества Услуг по соглашению сторон допускается изменение цены Контракта пропорционально дополнительному количеству Услуг исходя из установленной в Контракте цены единицы Услуги, но не более чем на десять процентов цены Контракта. При уменьшении предусмотренных Контрактом количества Услуг Стороны обязаны уменьшить цену Контракта исходя из цены единицы Услуги.

8.3. Контракт может быть расторгнут по соглашению Сторон, а также Стороны вправе в одностороннем порядке по письменному заявлению отказаться от его исполнения по основаниям, предусмотренным Контрактом и законодательством.

8.4. Заказчик вправе отказаться от исполнения Контракта в одностороннем внесудебном порядке в случаях:

8.4.1. Оказания Услуг ненадлежащего качества с недостатками, которые не могут быть устранены в приемлемый для Заказчика срок.

8.4.2. Нарушение Поставщиком сроков поставки товара, предусмотренных контрактом, более чем на 14 календарных дней;

8.4.3. В иных случаях, предусмотренных гражданским законодательством.

8.5. Исполнитель вправе отказаться от исполнения Контракта в одностороннем порядке в случаях:

8.5.1. Необоснованного уклонения Заказчика от принятия и (или) оплаты Услуг.

9. Обеспечение исполнения Контракта

9.1. Обеспечение исполнения контракта предоставляется Поставщиком в размере **15% от начальной (максимальной) цены контракта**. Если при проведении аукциона начальная (максимальная) цена Контракта, указанная в извещении об осуществлении закупки, снижена Исполнителем на двадцать пять и более процентов, Исполнитель предоставляет обеспечение исполнения Контракта с учетом положений статьи 37 Федерального закона от 05.04.2013 № 44-ФЗ «О контрактной системе в сфере закупок товаров, работ, услуг для обеспечения государственных и муниципальных нужд».

9.2. Исполнение Контракта может обеспечиваться предоставлением банковской гарантии, выданной банком и соответствующей требованиям статьи 45 Федерального закона о контрактной системе, или внесением денежных средств на указанный Заказчиком счет, на котором в соответствии с законодательством Российской Федерации учитываются операции со средствами, поступающими Заказчику. Способ обеспечения исполнения Контракта определяется Исполнителем самостоятельно.

9.3. Банковская гарантия должна быть безотзывной и соответствовать требованиям, установленным статьей 45 Федерального закона от 05.04.2013 № 44-ФЗ «О контрактной системе в сфере закупок товаров, работ, услуг для обеспечения государственных и муниципальных нужд».

9.4. В банковскую гарантию должно быть включено условие о праве Заказчика на бесспорное списание денежных средств со счета гаранта, если гарантом в срок не более чем пять рабочих дней не исполнено требование Заказчика об уплате денежной суммы по банковской гарантии, направленное до окончания срока действия банковской гарантии.

9.5. Срок действия банковской гарантии должен превышать предусмотренный контрактом срок исполнения обязательств, которые должны быть обеспечены такой банковской гарантией, не менее чем на один месяц, в том числе в случае его изменения в соответствии со статьей 95 ФЗ-44.

9.6. Заказчик рассматривает поступившую банковскую гарантию в срок, не превышающий трех рабочих дней со дня ее поступления.

9.7. Денежные средства, переданные в качестве обеспечения исполнения контракта, в том числе часть этих денежных средств, в случае уменьшения размера обеспечения исполнения контракта, возвращаются Исполнителю не позднее, чем через 30 (тридцать) дней после даты исполнения Исполнителем своих обязательств по Контракту, в том числе обязательств по уплате неустойки (штрафов, пени).

9.8. В ходе исполнения контракта Исполнитель вправе изменить способ обеспечения исполнения контракта и (или) предоставить заказчику взамен ранее предоставленного обеспечения исполнения контракта новое обеспечение исполнения контракта, размер которого может быть уменьшен в порядке и случаях, которые предусмотрены частями 7.2 и 7.3 ст.96 44-ФЗ.

9.9. В случае отзыва в соответствии с законодательством Российской Федерации у банка, предоставившего банковскую гарантию в качестве обеспечения исполнения контракта, лицензии на осуществление банковских операций Исполнитель обязан предоставить новое обеспечение исполнения контракта не позднее одного месяца со дня надлежащего уведомления заказчиком Исполнителя о необходимости предоставить соответствующее обеспечение.

За каждый день просрочки исполнения Исполнителем данного обязательства начисляется пеня.

9.10. По настоящему Контракту должны быть обеспечены обязательства Исполнителем по возмещению убытков Заказчика, причиненных неисполнением или ненадлежащим исполнением обязательств по настоящему Контракту, а также обязанность по выплате неустойки (штрафа, пени), иных долгов, возникших у Исполнителя перед Заказчиком.

9.11. Сумма обеспечения исполнения обязательств по контракту подлежит выплате Заказчику в качестве компенсации за убытки, оплаты неустойки, которые могут наступить вследствие неисполнения или ненадлежащего исполнения обязательств по контракту.

9.12. Обеспечение исполнения контракта удерживается Заказчиком в полном объеме в случае одностороннего отказа Заказчика от исполнения контракта.

9.13. Антидемпинговые меры применяются в случаях, предусмотренных Федеральным законом от 05.04.2013 № 44-ФЗ «О контрактной системе в сфере закупок товаров, работ, услуг для обеспечения государственных и муниципальных нужд».

9.14. Реквизиты для перечисления обеспечения исполнения контракта:

ИНН 4346011211/ КПП 434501001
ОКПО 01928129/ОКТМО 33701000
КБК 80100000000000000000
Банковские реквизиты:
Получатель: Министерство финансов Кировской области
(КОГБУЗ «Кировская областная клиническая больница» л/с 05801000021)
расчетный счет: № 40302810100004000001
Наименование банка:
Отделение по Кировской области Волго-Вятского главного
управления Центрального банка Российской Федерации
(сокращенное наименование – Отделение Киров)

БИК 043304001

10. Порядок урегулирования споров

10.1. Претензионный порядок досудебного урегулирования споров, вытекающих из Контракта, является для Сторон обязательным.

10.2. Допускается направление Сторонами претензионных писем иными способами: по факсу и электронной почте, экспресс-почтой.

10.3. Срок рассмотрения претензионного письма и направления ответа на него, за исключением случая, указанного в п. 7.3.1. Контракта, составляет 10 (десять) рабочих дней со дня получения последнего адресатом.

10.4. В случае неурегулирования споров и разногласий в претензионном порядке они передаются на рассмотрение в Арбитражный суд Кировской области.

11. Обстоятельства непреодолимой силы

11.1. Стороны освобождаются от ответственности за частичное или полное неисполнение обязательств по Контракту, если оно явилось следствием действия обстоятельств непреодолимой силы, возникших помимо воли и желания сторон, и которые нельзя было предвидеть или предотвратить, включая объявленную или фактическую войну, гражданские волнения, эпидемии, блокаду, эмбарго, землетрясения, наводнения, пожары и другие обстоятельства непреодолимой силы.

12. Прочие условия

12.1. Любые изменения и дополнения по Контракту вступают в силу и становятся его неотъемлемыми частями, только если они совершены в письменной форме, подписаны уполномоченными представителями обеих Сторон и содержат ссылку на Контракт.

12.2. Стороны обязуются незамедлительно информировать друг друга о возникших затруднениях, которые могут привести к невыполнению отдельных условий Контракта, для согласования и принятия необходимых мер.

23. Стороны признают, что, если какое-либо из положений Контракта становится недействительным в течение срока его действия вследствие изменения законодательства, остальные положения Контракта обязательны для Сторон в течение срока действия Контракта.

12.4. Стороны обязаны извещать друг друга об изменениях своего адреса, номеров телефонов, иных реквизитов в срок не позднее 5 (пяти) дней с момента начала действий таких изменений.

12.5. Исполнитель не вправе передавать свои права по Контракту третьим лицам.

12.6. Во всем остальном, что не предусмотрено Контрактом, Стороны руководствуются действующим законодательством РФ.

13. Срок действия Контракта

13.1. Контракт вступает в силу с момента его подписания и действует до «01» июля 2021г.

14. Адреса и реквизиты Сторон

Заказчик	Исполнитель
КОГБУЗ «Кировская областная клиническая больница»	**ООО «ФПСФ и аудит пожарной безопасности»**
610027, г. Киров, ул. Воровского,42,	Юр. адрес: 610035, г. Киров, проезд Колесникова,4
(8332) 37-63-54, kokb@mail.ru	Почт.адрес: 610000, г. Киров, ул. Спасская, 43 а/я 145
Р/с 40601810200003000001	+7 (8332) 24-96-96, +7 (905) 871-49-49, vargot-01@yandex.ru
В Отделении по Кировской области	р/сч 40702810100200000022
Волго-Вятского главного управления	в АО КБ «Хлынов» г. Киров
Центрального банка Российской Федерации	к/с 30101810100000000711
ИНН 4346011211	БИК 043304711
КПП 434501001	ИНН 4345206232 КПП 434501001
БИК 043304001	ОГРН 1074345049954 ОКПО 82352906
	ОКАТО 33401000000 ОКТМО 33701000
	Дата постановки на налоговый учет: 24.09.2007г.
И.о. главного врача	Директор
_____ С.А. Бакин	_____ П.А. Вржещ

Приложение № 1
к контракту № 03402000033200046700001
от _____

Спецификация

№ п/п	Наименование услуги	Ед. изм. (мес.)	Кол-во	Цена за ед. изм., руб.	Стоимость, руб.
1	Оказание услуг по проведению комплекса мероприятий по обеспечению пожарной безопасности для нужд КОГБУЗ «Кировская областная клиническая больница»	месяц	12	169 487,00	2 033 844,00
Итого:					**2 033 844,00**

Подписи Сторон:

Заказчик
И.о. главного врача КОГБУЗ «КОКБ»

_____ С.А. Бакин

Исполнитель
Директор ООО «ФПСФ и аудит пожарной безопасности»

_____ П.А. Вржещ

Приложение № 2
к Контракту № 03402000033200046700001
от _____

Техническое задание
Оказание услуг по проведению комплекса мероприятий по обеспечению пожарной безопасности для нужд КОГБУЗ «Кировская областная клиническая больница»

1. Перечень услуг:

1.1 Услуги по техническому обслуживанию и ремонту автоматической пожарной сигнализации, систем оповещения людей о пожаре, автоматических систем пожаротушения и охранной сигнализации, систем передачи извещений;

1.2 Установка (монтаж) объектового оборудования системы передачи извещений, вывод дублирующего сигнала о пожаре на пульт подразделения пожарной охраны без участия работников объекта и (или) транслирующей этот сигнал организации;

1.3. Восстановление и ремонт системы эвакуационного аварийного освещения;

1.4. Дежурство пожарного автомобиля с пожарной командой, тушение пожаров и загораний;

1.5. Услуги по техническому обслуживанию и ремонту внутреннего противопожарного водопровода, техническое обслуживание наружного противопожарного водоснабжения с испытанием на водоотдачу.

2. Общие требования к услугам:

2.1. Исполнитель оказывает услуги по техническому обслуживанию и ремонту автоматической пожарной сигнализации, систем оповещения людей о пожаре, автоматических систем пожаротушения и охранной сигнализации, систем передачи извещений с выводом сигнала на пульт пожарной охраны, без участия работников объекта и (или) транслирующей этот сигнал организации, техническое обслуживание и ремонт внутреннего противопожарного водопровода, дежурство пожарного автомобиля с пожарной командой, тушение пожаров и загораний на объектах КОГБУЗ «Кировская областная клиническая больница».

2.2. Место выполнения работ и оборудование автоматической пожарной сигнализации, систем оповещения людей о пожаре, автоматических систем пожаротушения и охранной сигнализации, подлежащего техническому обслуживанию и ремонту – здания и помещения КОГБУЗ «Кировская областная клиническая больница», расположенные по адресу: 610027, г. Киров, ул. Воровского, д. 42:

- Корпус №1 (административный)

- прибор приемно-контрольный - “Сигнал 20П” - 1шт.
- количество шлейфов - 12шт.
- извещатели дымовые ИП212-3СУ - 84 шт.
- извещатели дымовые ИП212-70 - 35шт.
- извещатели ручные ИПР-И - 5 шт.
- оповещатели звуковые 12В АС-10 - 12 шт.
- оповещатели световые 12В «Выход» - 7 шт.
- устройство контроля шлейфа Маяк-12ШС - 12 шт.
- источник резервного питания «Скат-1200И7» - 1 шт.

- Корпус №1 (подвал, архив)

- блок контрольно-пусковой “С 2000-КПБ” - 1 шт.
- прибор приемно-контрольный - “Сигнал 20П” - 1 шт.
- пульт контроля и управления «С2000М» - 1 шт.
- извещатель пожарно-охранный «Маяк -24-3М» - 5 шт.
- генератор аэрозоля “АГС-8/2” - 6 шт.
- извещатель охранно-магнитоконтактный ИО102-26 - 2 шт.
- извещатели дымовые ИП212-70 - 44 шт.
- извещатели ручные ИПР-3СУ - 2 шт.
- извещатели ручные ИПР-К - 1 шт.
- источник резервного питания «Скат-2400» - 1 шт.
- блок питания «Скат-2400» - 1 шт.
- оповещатели световые 12В «Выход» - 5 шт.
- оповещатель светозвуковой «Аэрозоль уходи» - 1 шт.
- оповещатель световой «Аэрозоль не входи» - 1 шт.
- Световой указатель «Автоматика отключена» - 1 шт.
- светильник аварийного освещения ЛБО29»Юниор» - 10 шт.
- светильник аварийного освещения «Луч-У» - 2 шт.

- Корпус №2 (поликлиника)

- прибор приемно-контрольный - “Сигнал 20П” - 1 шт.

- количество шлейфов - 14 шт.
- извещатели тепловые ИП103-3-А2-1М - 141 шт.
- извещатели дымовые ИП212-3СУ - 59 шт.
- извещатели ручные ИПР-3су - 6 шт.
- блок речевого оповещения «Рокот» - 6 шт.
- оповещатели световые 12В «Выход» - 11 шт.
-акустический модуль «Рокот» - 24 шт.
- источник бесперебойного питания 12В «Скат-1200Б» - 2 шт.

- Корпус №3 (лечебный)

- прибор приемно-контрольный - “Сигнал 20П” - 2 шт.
- количество шлейфов - 35 шт.
- извещатели тепловые ИП103-3-А2-1М - 318 шт.
- извещатели дымовые ИП212-3СУ - 172 шт.
- извещатели ручные ИПР-3су - 12 шт.
- оповещатели световые 12В «Выход» - 25 шт.
- блок речевого оповещения «Орфей» - 1 ком.
- блок речевого оповещения «Рокот» - 1 компл.
- акустический модуль «Орфей» - 26 шт.
- источник бесперебойного питания 12В «Скат-1200» - 2 шт.

- Корпус №3 пожаротушение (архив)

- прибор управления ППК “Радуга” - 1 шт.
- прибор управления “Старт” - 2 шт.
- генератор аэрозоля “ОСАм-60” - 7 шт.
- количество шлейфов - 4 шт.
- извещатели дымовые ИП212-3СУ - 33 шт.
- извещатели тепловые ИП103-2/1 - 33 шт.
- извещатели тепловые ИП101-1А - 4 шт.
- блок питания БРП-12-01Л - 1 шт.
- выключатель конечный ВПК-2121У2 - 2 шт.
- пост управления кнопочный «пуск» - 1 шт.
- оповещатель светозвуковой «Аэрозоль уходи» - 2 шт.
- оповещатель световой «Аэрозоль не входи» - 4 шт.
- Световой указатель «Автоматика отключена» - 4 шт.
- пускатель магнитный ПМЛ122002 - 2 шт.

- Корпус №4 (лечебный)

- Пульт контроля и управления С2000М - 1 шт
- извещатели дымовые ДИП 34А - 58 шт
- прибор приемно-контрольный - “Сигнал 20П” - 3 шт.
- количество шлейфов - 48 шт.
- извещатели дымовые ИП212-3СУ - 120 шт.
- извещатели дымовые ИП212-70 - 695 шт.
- извещатели ручные ИПР-3СУ - 17 шт.
- извещатели ручные ИПР-И - 21 шт.
- прибор речевого оповещения «Рупор» - 3 шт.
- акустический модуль «РОП-3» - 86 шт.
- оповещатели световые 12В «Выход» - 47 шт.
- устройство контроля шлейфа Маяк-12ШС - 48 шт.
- источник резервного питания «Скат-1200И - 3 шт.

- Корпус №6 (лаборатория, операционный блок)

- прибор приемно-контрольный - “Сигнал 20П” - 2 шт.
- количество шлейфов - 24 шт.
- извещатель дымовой линейный ИПДЛ-Д-П/Р - 2 компл.
- извещатели дымовые ИП212-3СУ - 227 шт.
- извещатели дымовые ИП212-70 - 189 шт.
- извещатели ручные ИПР-3СУ - 7 шт.
- извещатели ручные ИПР-И - 3 шт.
- оповещатели световые 12В «Выход» - 24 шт.
- устройство контроля шлейфа Маяк-12ШС - 24 шт.
- источник резервного питания «Скат-1200И7» - 1 шт.
- прибор речевого оповещения «Рупор» - 1 шт.
- акустический модуль «РОП-3» - 36 шт.

- Корпус №7 (лечебный)

- прибор приемно-контрольный - “Сигнал 20П” - 6 шт.
- пульт контроля и управления С2000М - 1 шт;
- Контроллер радиоканальных устройств РРОП - 1 шт;
- Блок преобразования интерфейсов БПИ RS-И - 1 шт;
- Радиорасширитель РР-И-ПРО - 1 шт;
- Радиорасширитель РР-ПРО - 1 шт;
- Извещатель пожарный дымовой радиоканальный адресно-аналоговый Аврора-Д-ПРО - 84 шт;
- Извещатель "Выход" Табло-ПРО - 10 шт;
- Извещатель пожарный ручной радиоканальный ИПР-ПРО - 3 шт;
- Оповещатель речевой Орфей-ПРО - 80 шт;
- Блок управления БУ-32И - 4 шт;
- Браслет-ПРО исп.Д1 - 25 шт;
- извещатели дымовые ИП 212-189 - 102 шт
- извещатели дымовые ИП212-3СУ - 203 шт.
- извещатели дымовые ИП212-70 - 753 шт.
- извещатели ручные ИПР-3СУ - 27 шт.
- оповещатели световые 12В «Выход» - 60 шт.
- устройство контроля шлейфа Маяк-12ШС - 112 шт.
- источник резервного питания «Скат-1200И7» - 8 шт.
- прибор речевого оповещения «Рупор» - 6 шт.
- акустический модуль «РОП-3» - 112 шт.

- Корпус №9 (прачечная).

- прибор приемно-контрольный - “Сигнал 20П” - 1 шт.
- количество шлейфов - 4 шт.
- извещатели тепловые ИП103-3-А2-1М - 21 шт.
- извещатели дымовые ИП212-46 - 14 шт.
- извещатели ручные ИПР-И - 6 шт.
- оповещатели охранно-пожарные звуковые О27-7 - 5 шт.
- устройство контроля шлейфа Маяк-12ШС - 4 шт.
- источник бесперебойного питания 12В «Скат-1200Б» - 1 шт.

- Корпус №10 (Центральный материальный склад №1)

- прибор приемно-контрольный - “Сигнал 20П” - 1 шт.
- блок контрольно-пусковой “С 2000-КПБ” - 1 шт.
- количество шлейфов - 4 шт.
- извещатели дымовые ИП212-70 - 25 шт.
- извещатели ручные ИПР – И - 6 шт.
- устройство контроля шлейфа Маяк-12ШС - 4 шт.
- оповещатели световые 12В «Выход» - 1 шт.
- извещатель охранно-магнитоконтактный ИО102-20 - 6 шт.
- оповещатели звуковые 12В АС-10 - 3 шт.
- модуль порошкового пожаротушения МПП(н)-8 «Буран-8СВ» - 17 шт.
- источник резервного питания «Скат-1200И7» - 1 шт.
- оповещатель светозвуковой «Порошок уходи» - 2 шт.
- оповещатель световой «Порошок не входи» - 2 шт.
- Световой указатель «Автоматика отключена» - 2 шт.

- Корпус №11 (Центральный материальный склад №2)

- прибор приемно-контрольный - “С 2000-АСПТ” - 2 шт.
- блок контрольно-пусковой “С 2000-КПБ” - 2 шт.
- блок индикации на 10направлений “С 2000-ПТ” - 1 шт.
- прибор приемно-контрольный - “С 2000-4” - 2 шт.
- радиоповторитель интерфейса «С2000-РПИ» - 2 шт.
- извещатели дымовые ИП212-58 - 16 шт.
- извещатели ручные ИП 535 «Гарант» - 2 шт.
- устройство контроля шлейфа Маяк-ШС - 5 шт.
- извещатель охранно-магнитоконтактный ИО102-20 - 4 шт.
- извещатель охранно-магнитоконтактный ИО102-16 - 2 шт.
- извещатель охранный акустический

«Стекло-3»ИО329-4 - 2 шт.
- источник резервного питания «ИВЭПР 12/5К2» - 2 шт.
- оповещатели световые 12В «Выход» - 2 шт.
- оповещатель уличный комбинированный «Маяк-12К» - 1 шт.
- оповещатели звуковые «Маяк-24-3М» - 4 шт.
- модуль пожаротушения тонкораспыленной водой «МУПТВ-60-Г-ГВ» - 4 комп.
- модуль пожаротушения тонкораспыленной водой «МУПТВ-30-Г-ГВ» - 1 комп.

- Корпус №12 (здание гаражных боксов)
- прибор приемно-контрольный - “Сигнал 20П” - 1 шт.
- количество шлейфов - 4 шт.
- извещатели тепловые ИП103-3-А2-1М - 46 шт.
- извещатели дымовые ИП212-66 - 16 шт.
- извещатели ручные ИПР-И - 5 шт.
- оповещатели охранно-пожарные звуковые О27-7 - 5 шт.
- устройство контроля шлейфа Маяк-12ШС - 4 шт.
- источник бесперебойного питания 12В «Скат-1200Б» - 1 шт.
- оповещатели световые 12В «Выход» - 1 шт.

- Корпус №13 (хозблок)
- прибор приемно-контрольный - “Сигнал 20П” - 1 шт.
- количество шлейфов - 7 шт.
- извещатели тепловые ИП103-3-А2-1М - 124 шт.
- извещатели дымовые ИП212-66 - 26 шт.
- извещатели ручные ИПР-И - 10 шт.
- оповещатели охранно-пожарные звуковые О27-7 - 9 шт.
- устройство контроля шлейфа Маяк-12ШС - 7шт.
- источник бесперебойного питания 12В «Скат-1200Б» - 1 шт.
- оповещатели световые 12В «Выход» - 4 шт.

- Корпус №14 (архив рентгеновских снимков)
- прибор управления “С2000-АСПТ” - 1 шт.
- генератор аэрозоля “ОСАм- 20/40” - 3 шт.
- количество шлейфов - 2 шт.
- извещатели дымовые ИП212-3СУ - 8 шт.
- извещатели ручные ИПР-3СУ - 1 шт.
- оповещатели охранно-пожарные звуковые О27-7 - 1 шт.
- оповещатели световые 12В «Выход» - 1 шт.
- оповещатель светозвуковой «Аэрозоль уходи» - 2 шт.
- оповещатель световой «Аэрозоль не входи» - 1 шт.
- Световой указатель «Автоматика отключена» - 1 шт.

- Корпус №15 (кислородная станция)
- извещатели тепловые ИП103-3-А2-1М - 6 шт.
- извещатели ручные ИПР-3СУ - 2 шт.
- оповещатели охранно-пожарные звуковые О27-7 - 2 шт.

- Корпуса №16,17 (проходная и магазин)
- пульт приемно-контрольный «С2000-М» - 1 шт.
- блок индикации «С2000-БИ» - 1 шт.
- извещатели дымовые ИП212-46 - 10 шт.
- извещатели ручные ИПР-3СУ - 2 шт.
- оповещатели охранно-пожарные звуковые О27-7 - 2 шт.
- источник резервного питания «Скат-1200» - 1 шт.

- Внутриплощадочные сети.
- прибор приемно-контрольный «С2000-4» - 2 шт.
- извещатель дымовой ИП212-46 - 27 шт.
- извещатель ручной ИПР-3СУ - 7 шт.
- оповещатель охранно-пожарные звуковые О27-7 - 5 шт.
- оповещатели световые 12В «Выход» - 4 шт.
- устройство контроля шлейфа Маяк-12ШС - 3 шт.

Перечень оборудования систем охранной автоматики, подлежащего техническому обслуживанию и ремонту.

1. Корпус №1. Здание поликлиники.
- прибор приемно-контрольный Сигнал-20,
- извещатель охранный объемный Colt – 42 шт.,
- извещатель магнито-контактный на открывание дверей ИО102-20 – 12 шт.
- источник резервного питания «Скат» - 1 шт.

2. Корпус №2. Административное здание.
- прибор приемно-контрольный Сигнал-20,
- извещатель охранный объемный Colt – 34 шт.,
- извещатель магнито-контактный на открывание дверей ИО102-20 – 10 шт.,
-источник резервного питания Скат-1 шт.

3. Корпус №10 (Центральный материальный склад №1)
- приемно-контрольный прибор С2000-4,
- считыватель Touch Memory.
- датчики "Спица" на окнах 290 шт.,
- извещатель охранный объемный Colt – 9 шт.,
- извещатель магнито-контактный на открывание дверей ИО102-20 – 4 шт.,

4. Корпус №11 (Центральный материальный склад №2)
- приемно-контрольный прибор С2000-4,
- считыватель Touch Memory.
- извещатель охранный объемный Colt – 3 шт.,
- извещатель магнито-контактный на открывание дверей ИО102-20 – 2 шт.,

5. Столярная мастерская
- приемно-контрольный прибор С2000-4,
- считыватель Touch Memory.
- извещатель охранный объемный Colt – 5 шт.,
- извещатель магнито-контактный на открывание дверей ИО102-20 – 4 шт.,

6. Архив рентгеновских снимков
- приемно-контрольный прибор С2000-4,
- извещатель охранный объемный Colt – 3 шт.,
- извещатель магнито-контактный на открывание дверей ИО102-20 – 1 шт.,

7. Помещения ИВЦ 6-го корпуса
- приемно-контрольный прибор Сигнал-10,
- считыватель Touch Memory.,
- извещатель охранный объемный Colt – 3 шт.,
- извещатель магнито-контактный на открывание дверей ИО102-20 – 5 шт.,
- извещатель магнито-контактный на открывание окон ИО102-16 – 55 шт.,
- извещатель разбития стекла ДИМК – 47 шт.
- охранный датчик Эхо -2 шт.
- Система охранного телевидения.

Видеокамера	- 16 шт.
Видеодомофон - «Kalatel»	- 1 шт.
Блок питания « Скат –1200»	- 2 шт.
Компьютер персональный	- 1комп

3. Порядок проведения технического обслуживания и ремонта систем пожарной и охранной автоматики, период обслуживания.

3.1. Комплекс работ по ТО и ремонту систем пожарной и охранной автоматики включает в себя:

№ п/п	Перечень работ	Периодичность обслуживания
1.	Подготовка и оформление текущей документации по ТО системы: - журнал регистрации работ по ТО; - график проведения ТО системы.	Ежемесячно При заключении контракта
2.	Внешний осмотр составных частей АПС и СОУЭ (приёмно-контрольных панелей, аккумуляторов, пультов, извещателей, оповещателей, шлейфов сигнализации и т.д.) на отсутствие механических повреждений, коррозии, загрязнений, прочности креплений и т.д.	Ежемесячно
3.	Контроль рабочего положения выключателей и переключателей, исправности световой индикации, наличие пломб на приёмно-	Ежемесячно

	контрольных приборах.	
4.	Контроль основного и резервного источников питания и проверка автоматического переключения питания с рабочего ввода на резервный и обратно.	Ежемесячно
5.	Проверка работоспособности аварийных светильников резервного освещения.	Ежемесячно
6.	Проверка работоспособности составных частей системы (приёмно-контрольных панелей, извещателей (в т.ч. автономных), оповещателей, шлейфов сигнализации и т.д.).	Ежемесячно
7.	Измерения напряжения резервного источника питания, проверка емкости аккумуляторной батареи.	Ежемесячно
8.	Проверки имитации срабатывания извещателей, приема прибором извещений, выдачи сигналов и команд на внешние сети. Проверка срабатывания оповещателей звукового (речевого) и светового оповещения, проверка уровней звуковых сигналов на выходах электронного оборудования и входах громкоговорителей, их корректировка (при необходимости).	Ежемесячно
9.	Передача речевых сообщений в ручном и автоматизированном режиме с накопителя звукоданных во все зоны оповещения.	Ежемесячно
10.	Проверка электрических параметров аппаратуры.	Ежемесячно
11.	Проверка работоспособности систем АПС и СОУЭ.	Ежемесячно
12.	Проверка надежности подключения шин заземления.	Ежемесячно
13.	Удаление загрязнений на рабочих поверхностях органов индикации, управления и т. п.	Ежемесячно
14.	Проверка соответствия продолжительности работы оборудования, питающейся от автономных источников питания, нормативным требованиям, при обнаружении несоответствия — замена аккумуляторных батарей и элементов питания на новые, повторная их проверка.	Раз в год, в первый месяц действия контракта технического обслуживания
15.	Чистка дымовых и комбинированных (с дымовыми сенсорами) извещателей в соответствии с инструкциями изготовителей.	1 раз в 6 месяцев
16.	Регулировка чувствительности извещателей	Раз в год, в первый месяц действия контракта технического обслуживания
17.	Обслуживание внутренних и труднодоступных частей аппаратуры, в том числе дополнительного и вспомогательного оборудования.	Раз в год, в первый месяц действия контракта технического обслуживания
18.	Полнофункциональная проверка системы.	Раз в год, в первый месяц действия контракта технического обслуживания
19.	Профилактические работы	При необходимости
20.	Устранение неисправностей на объекте	При необходимости
21.	Временное отключение каких-либо узлов, элементов	При необходимости
22.	Поддержание (наладка) рабочей версии программного обеспечения (РВПО)	При необходимости

3.2. Внеплановые ремонтные работы, проводимые в рабочее время, осуществляются Исполнителем не позднее 1 часа с момента поступления заявки Заказчика, в нерабочее время, в том числе в выходные и праздничные дни - не позднее 3-х часов с момента поступления заявки Заказчика. Вызов Исполнителя на проведение внеплановых работ осуществляется по номеру телефона, указанного Исполнителем. Исполнитель должен обеспечить возможность круглосуточного приема заявок в течение всего срока действия контракта.

3.3. Работы по ремонту автоматической пожарной сигнализации, систем оповещения людей о пожаре, автоматических систем пожаротушения и охранной сигнализации, систем передачи извещений осуществляются Исполнителем в процессе технического обслуживания и дополнительно не оплачиваются.

3.3.1. Проведение ремонтных работ должно сопровождаться оформлением исполнительной документации (акты скрытых работ, протоколы испытаний и т.п.), которые по завершении работ передаются Заказчику.

4. Дежурство пожарной машины с пожарным расчетом. Тушение пожаров и загораний.

4.1. В период усиления контроля за пожарной безопасностью объектов в праздничные дни, а также в случаях проведения внеплановых ремонтных работ автоматической пожарной сигнализации, связанных с отключением систем противопожарной защиты, Исполнитель предоставляет Заказчику для защиты объектов от пожаров пожарную машину (с пожарной командой). Дежурство пожарного автомобиля осуществляется по графику, согласованному с Заказчиком. При возникновении пожаров и загораний в период дежурства Исполнитель участвует в их тушении. На период дежурства Заказчик предоставляет Исполнителю теплый гараж (с температурой не ниже 12^0C), а также помещение для дежурства пожарной команды.

5. Восстановление и ремонт системы эвакуационного аварийного освещения в корпусах №6 и №7

5.1. Исполнитель в период действия контракта осуществляет восстановление и ремонт систем эвакуационного аварийного освещения в корпусах с круглосуточным пребыванием людей:

1. корпус №6
2. корпус №7

5.2. Комплекс работ по восстановлению и ремонту эвакуационного аварийного освещения

№ п/п	Перечень работ
	Корпус №7
1.	Установка светильников аварийного освещения
2.	Установка распределительной коробки
3.	Установка автомата защиты
4.	Прокладка кабеля
	Корпус №6 с переходами
1.	Установка светильников аварийного освещения
2.	Установка распределительной коробки
3.	Установка автомата защиты
4.	Прокладка кабеля
	Подвал (корпусов 6 и 7)
1.	Установка светильников аварийного освещения
2.	Установка распределительной коробки
3.	Установка автомата защиты
4.	Прокладка кабеля

5.3. Работы по восстановлению и ремонту системы эвакуационного аварийного освещения должны соответствовать требованиям Федерального закона от 22 июля 2008 г. № 123-ФЗ «Технический регламент о требованиях пожарной безопасности", ГОСТа 12.1.004-91 Пожарная безопасность. Общие требования», ГОСТ Р 55842-2013 (ИСО 30061:2007) Освещение аварийное. Классификация и нормы», СП 52.13330.2016 Естественное и искусственное освещение. Актуализированная редакция СНиП 23-05-95* СП 439.1325800.2018 «Здания и сооружения. Правила проектирования аварийного освещения», СП 5.13130.2009, «Правила устройства электроустановок» в Российской Федерации, СП 6.13130.2009 «Системы противопожарной защиты. Электрооборудование», требованиям пожарной безопасности и другим действующим нормативным документам в области пожарной безопасности.

5.4. По результатам ремонтных и восстановительных работ оборудование АЭО должно выполнять функции, установленные ГОСТ Р 55842-2013 (ИСО 30061:2007) Освещение аварийное. Классификация и нормы».

5.5. Исполнитель не позднее 3-х рабочих дней по окончании восстановительных и ремонтных работ эвакуационного аварийного освещения обязан провести с участием представителя Заказчика проверку работоспособности оборудования, обучить персонал Заказчика обращению с оборудованием и правилам проведения проверок работоспособности по инициативе Заказчика.

6.Установка (монтаж) объектового оборудования системы передачи извещений с выводом сигнала на пульт подразделения пожарной охраны и техническое обслуживание СПИ.

6.1. Исполнитель в срок не позднее 20 рабочих дней с момента заключения контракта осуществляет установку (монтаж) и передает в безвозмездное пользование по договору безвозмездного пользования (приложение №1) Заказчику на период действия контракта комплекты объектового оборудования системы передачи извещений (далее - СПИ) в каждом корпусе с круглосуточным пребыванием людей:

1. корпус №3
2. корпус №4

3. корпус №6

4. корпус №7

6.2. Работы по монтажу объектового оборудования СПИ должны соответствовать требованиям Федерального закона от 22 июля 2008 г. № 123-ФЗ «Технический регламент о требованиях пожарной безопасности", ГОСТа 12.1.004-91 Пожарная безопасность. Общие требования», СП 5.13130.2009, «Правила устройства электроустановок» в Российской Федерации, СП 6.13130.2009 «Системы противопожарной защиты. Электрооборудование», требованиям пожарной безопасности и другим действующим нормативным документам в области пожарной безопасности.

6.3. По результатам монтажных работ оборудование СПИ должно выполнять функции, установленные ГОСТ Р 53325-2012 «Техника пожарная. Технические средства пожарной автоматики. Общие технические требования и методы испытаний».

6.4. Исполнитель не позднее 3-х рабочих дней по окончании монтажных работ оборудования СПИ обязан провести с участием представителя Заказчика проверку работоспособности оборудования СПИ, предоставив Заказчику печатную версию электронного протокола событий (поступления тревожных сообщений) с пульта приемного оконечного, установленного в пожарной охране, обучить персонал Заказчика обращению с оборудованием и правилам проведения проверок работоспособности по инициативе Заказчика.

6.5. Исполнитель должен обеспечить вывод сигнала АПС через оборудование СПИ в подразделение пожарной охраны в течение всего срока действия контракта.

6.6. Гарантийные обязательства на выполненные работы устанавливаются на период действия государственного контракта.

6.7. Порядок оказания услуг по техническому обслуживанию СПИ:

№ п/п	Перечень услуг
1.	**Ежемесячное техническое обслуживание:**
1.1	ознакомление с записями в эксплуатационной документации, их анализ;
1.2.	внешний осмотр и проверка технического состояния оборудования;
1.3.	проверка маршрутизации сигналов тревоги, неисправности устройства; источника(ов) электропитания;
1.4.	проверка надежности кабельных соединений пультового оборудования, надежности клеммных соединений контрольных панелей, приемо-передающих антенн;
1.5.	проверка правильности переключения с основного на резервное питание
1.6.	проверка прохождения сигналов с объекта защиты в подразделение пожарной охраны
2.	**Ежеквартальное техническое обслуживание:**
2.1.	в случае необходимости – обновление программного обеспечения системы при сохранении архивных данных, относящихся к документации и работе системы;
2.2.	проверка значений напряжений на выходных клеммах источников электропитания, клеммах аккумуляторных батарей источников бесперебойного электропитания;
2.3.	внешний осмотр, проверка технического состояния;
2.4.	удаление загрязнений на рабочих поверхностях;
2.5.	проверка правильности подключения кабелей электропитания и надежности контактов в электрических щитах, щитах связи;
2.6.	проверка надежности подключения шин заземления;
3.	**Ежегодное техническое обслуживание:**
3.1.	измерение сопротивления защитного и рабочего заземления, сопротивления изоляции электроцепей

6.8. Требования к организации работы:

- перед началом выполнения работ Исполнитель должен проверить соответствие конфигурации приборов приемно-контрольных пожарных, шлейфов пожарной сигнализации, адресных извещателей защищаемых ими помещениям, и при необходимости составить новые инструкции с зонами контроля приборов систем пожарной сигнализации;

- соблюдать внутриобъектовый режим, правила охраны труда, пожарной безопасности, действующие у Заказчика;

- ответственность за выполнение правил охраны труда и пожарной безопасности при проведении работ по ТО полностью несет Исполнитель;

- Исполнитель должен учесть, что работы будут выполняться в условиях действующего лечебного учреждения, в связи с этим время, место и вид работ должны предварительно быть согласованы с Заказчиком;

- режим работы в рабочие дни (Пн-Пт): с 08-00 до 20-00, возможность работы в выходные и праздничные дни должна быть предварительна согласована с руководством Заказчика.

- учитывая контролируемый режим входа на объект, Исполнитель должен до начала работ представить заказчику заявку для оформления пропуска и списки с указанием персонала, который будут выполнять работы на объекте, а также номера автомашин по доставке материалов на объекты Заказчика;

- проводить уборку помещений, в которых проводились ремонтные работы;

- заявки на устранение неисправностей и/или ложных сработок установок передаются дежурным персоналом Заказчика и должны приниматься по телефону и фиксироваться диспетчерской службой Исполнителя круглосуточно, в том числе в выходные и нерабочие праздничные дни. Номер телефона диспетчерской службы передаётся Заказчику при заключении контракта;

- основанием для производства работ при проведении обслуживания систем АПС и СОУЭ вне согласованного графика технического обслуживания (внеплановые работы) осуществляются в соответствии с п.2.2. технического задания;

- вышедшее из строя оборудование Исполнитель на время ремонта или закупки нового прибора, блока или оборудования систем АПС и СОУЭ заменяет их на аналогичное;

- обучать персонал Заказчика обращению с оборудованием АПС, СОУЭ и СПИ;

- по требованию Заказчика проводить дополнительную проверку работоспособности систем АПС, СОУЭ и СПИ;

- по требованию Заказчика обеспечивать присутствие представителя Исполнителя на период проведения на объектах Заказчика тренировок (учений), проверок надзорных органов и др.;

- предоставлять по запросу Заказчика электронную выписку из буфера событий оборудования системы АПС, СПИ;

- оказывать техническую помощь в вопросах, касающихся эксплуатации оборудования системы АПС, СОУЭ, СПИ;

- выдавать технические рекомендации по улучшению работы оборудования системы АПС, СОУЭ и СПИ.

- в случае обнаруженных нарушений, повреждений в обслуживаемых технических средствах Исполнитель извещает Заказчика путем записи в регистрационном журнале ТО и оповещает Заказчика по телефону.

7. **Проверка исправности кранов внутреннего пожарного водопровода (клапанов пожарных кранов); испытание внутреннего пожарного водопровода на водоотдачу и герметичность резьбовых соединений.**

7.1. Перечень работ:

№ п/п	Перечень работ	Периодичность обслуживания
1.	Подготовка и оформление текущей документации по проверке ВПВ: - журнал регистрации работ по проверке ВПВ; - график проведения проверок ВПВ; - протоколы проверок ВПВ.	Один раз в 6 месяцев
2.	Внешний (сервисный) осмотр составных частей ВПВ	Один раз в 6 месяцев
3.	Проверка исправности кранов ВПВ (клапанов пожарных кранов).	Один раз в 6 месяцев
4.	Испытанием водопровода на водоотдачу и герметичность резьбовых соединений	Один раз в 6 месяцев

7.2. Внешний осмотр:

- осмотр пожарного крана, выявление наличия механических повреждений (царапин, сколов и т. д.), фиксация целостность лакокрасочного покрытия
- проверка укомплектованности;
- проверка соблюдения требований для пожарного шкафа: ✓ высота расположения – не больше 1,5 м; ✓ наличие вентиляционного отверстия и замка для закрывания шкафа; ✓ определенные размеры шкафа для хранения только рукава или рукава с огнетушителями.
- контроль качества соединения пожарного рукава от крана и ствола и легкость их разъединения;
- обследование состояния резиновых прокладок, которые находятся на пожарном стволе и соединительных головках на кране и рукаве;

- выполнение гидравлических испытания крана на водоотдачу;
- проверка исправность кнопки включения насоса, повышающего давления;
- удаление с поверхностей ящика, рукава, ствола и крана пыль и мусор;
- перекатка, перекладка пожарного рукава;
- при выявлении неисправностей замена уплотнители, имеющиеся в пожарном кране;
- наклейка новой этикетки с обозначением о выполнении очередного техосмотра крана;
- опломбировать пожарный кран;
- оформление акта проверки внутреннего пожарного крана с обязательным приложением лицензия на выполнение такого вида работ.

7.3. Проверка исправности кранов ВПВ (клапанов пожарных кранов):

Проверка пожарного крана (все тестирования производятся с применением специального прибора для проверки пожарных кранов, в зависимости от того, какое противопожарное оборудование установлено (иностранное или отечественное), используется гидротестер определенного типа, который должен подходить для размеров пожарных стволов и всей системы):
- проверка плотности и установление отсутствия утечек в запорном клапане;
- проверка прочности литых элементов и их соединений с помощью давления жидкости;
- расчет расхода воды и определения ее рабочего давления;
- испытание герметичность сальника также посредством гидравлики.
Проведение ремонтных работ по устранению течи.

7.4. Испытанием водопровода на водоотдачу и герметичность резьбовых соединений

Условия проведения испытаний: - температура окружающей среды не менее 5°С; - при минимальном давлении в магистральной (внешней) сети или в тот период суток, когда в здании, в котором происходит испытание ВПВ, наблюдается наибольшее по данным соответствующих служб водопотребление;

- проводить последовательно на самом удаленном от насоса пожарном кране и на каждом самом высоко расположенном пожарном кране каждого стояка;
- при испытаниях одновременно должно быть включено такое количество пожарных кранов, которое регламентировано СНиП 2.04.01-85*, п. 6.1 - таблицы 1 и 2

При регистрации параметров используется аппаратура с соответствующими точностью и погрешностью измерения:
-давления: манометрические приборы класса точности не ниже 1,0-2,5 с диапазоном измерения от 0 до (0,6-1,0) МПа (например, манометры);
- температуры : термометры с ценой деления 1 ºС с диапазоном измерения от 0 до 50 оС;
- диаметра отверстия : штанген-циркули с ценой деления 0,1 мм и диапазоном измерения 120 мм или измерительные пробки на соответствующий диаметр диафрагмы с допуском ± 0,1 мм.

Порядок проведения испытаний:
- испытания производятся комиссионо с использованием измерительных и иных специальных приборов, и в условиях предусмотренных требованиями СНиП 2.04.01-85* «Совокупность трубопроводов и технических средств, обеспечивающих подачу воды к пожарным кранам» с участием специалистов Заказчика.
Процесс испытания:
- занести исходные данные для испытаний в рабочий журнал испытаний;
- открыть пожарный шкаф, в котором находится «диктующий» клапан пожарного крана.;
-отсоединить штатный пожарный рукав от клапана (или отсоединить пожарный рукав от ручного пожарного ствола).
- проверить установлена ли она на выходе клапана пожарного крана и соответствует ли ее диаметр проектным данным;
- подсоединить измерительное устройство к клапану (или подсоединить измерительное устройство к пожарному стволу);
- проложить без резких перегибов пожарный рукав в место, в котором предполагается, пролив воды из пожарного ствола;
- если пожарная насосная установка испытываемого ВПВ включается автоматически при открытии клапана пожарного крана, то для измерения давления необходимо открыть клапан пожарного крана.
- если пожарная насосная установка приводится в действие от ручного пожарного извещателя (кнопки), то прежде включают ручной пожарный извещатель, расположенный у «диктующего» пожарного крана, а затем открывают клапан пожарного крана.
- измерение давления проводиться при установившемся давлении;
- занести показания давления в рабочий журнал испытаний;
-отсоединить измерительное устройство;
- соединить штатный пожарный рукав с клапаном;
- закрыть пожарный шкаф.
Весь цикл испытаний необходимо повторить для самых верхних пожарных кранов каждого стояка.

Критерии результатов испытаний:
За критерий положительной оценки результатов испытаний принимают значение давления у «диктующего» пожарного крана, которые должны быть не меньше значений давления, приведенного для данных условий (диаметр выходного отверстия ручного пожарного ствола, условный проход клапана пожарного крана или внутренний диаметр пожарного рукава) в таблице 3 СНиП 2.04.01-85*

Оформление результатов испытаний
- результаты тестирования на водоотдачу ВПВ (на соответствие давления у «диктующего» пожарного крана (у клапана или у пожарного ствола) требованиям таблицы 3 СНиП 2.04.01-85*) оформляют в виде акта и протокола испытаний.
- Акт испытаний ВПВ должен содержать дату, время и место проведения испытаний, наименования здания или части здания, ограниченной огнестойкими стенами (пожарного отсека), и организации, обслуживающей ВПВ, номера стояков и пожарных кранов согласно гидравлической схеме, тип клапана пожарного крана, тип ручного пожарного ствола, длину пожарного рукава, количество и номера одновременно испытываемых пожарных кранов, тип насоса, давление и расход «диктующего» пожарного крана в момент наибольшего потребления воды на хозяйственные нужды (допустимое, измеренное или расчетное), выводы по результатам испытаний, подписи членов комиссии.
- протокол испытаний ВПВ на водоотдачу должен содержать дату, время и место проведения испытаний, наименования здания или части здания, ограниченной противопожарными стенами 1-ого типа (пожарного отсека), и организации, обслуживающей ВПВ, номера стояков и пожарных кранов согласно гидравлической схеме, тип клапана пожарного крана, тип ручного пожарного ствола, длину пожарного рукава, количество и номера одновременно испытываемых пожарных кранов, тип насоса, минимальное допустимое давление у «диктующего» пожарного ствола в момент наибольшего потребления воды на хозяйственные нужды, результаты испытаний: давление у клапана пожарного крана, табличные значения расхода и высоты компактной части струи и подписи участников испытаний.

7.5**.** Работы по ремонту внутреннего пожарного водопровода осуществляются Исполнителем в процессе технического обслуживания и дополнительно не оплачиваются.

7.6. В процессе ремонта внутреннего пожарного водопровода Исполнитель своими силами, оборудованием и материалами производит ремонт замену неисправных узлов пожарных кранов, ремонт и замену неисправных (изношенных) труб, восстанавливает работу системы запуска насосов внутреннего пожарного водопровода.

8. Проверка, техническое обслуживание и ремонт пожарных рукавов пожарных кранов внутреннего пожарного водопровода.

8.1. Порядок испытания пожарных рукавов.

Условия испытания:
- температура окружающей среды должна быть в пределах от 15 °С до 35 °С;
- влажности воздуха от 45% до 80%.;
- атмосферное давление 84,0-106,7 кПа.

Внешний осмотр:
- проверка комплектности: рукав и формуляр по ГОСТ 2.601 (приложение А);
- проверка маркировки на расстоянии не более 0,5 м от обоих концов рукава:
  - ✓ наименование или товарный знак предприятия-изготовителя;
  - ✓ условное обозначение рукава;
  - ✓ длина рукава (для рукавов РПК), м;
  - ✓ дата изготовления (месяц, год).
- измерение длинны рукава.

Порядок испытания:
- испытание пожарных рукавов производиться Подрядчиком в производственных и иных помещениях Подрядчика с вывозом с объекта Заказчика;
- испытания производятся комиссионо с использованием измерительных и иных специальных приборов, и в условиях предусмотренных требованиями ГОСТ Р 51049-2008 «Техника пожарная. Рукава пожарные напорные. Общие технические требования. Методы испытаний» с участием специалистов Заказчика;
- на время проведения испытаний Подрядчик предоставляет Заказчику рукава с аналогичными техническими характеристиками и комплектностью, в исправном состоянии, в сопоставимом количестве;
- по окончании гидравлических испытаний Подрядчик обеспечивает просушку рукавов в башенных, камерных и других сушилках;
- по окончании просушки рукава скатываются на новую скатку.

Сроки проведения испытаний согласовываются с Заказчиком, но не могут быть меньше количества дней необходимых для просушки рукавов и устранения выявленных дефектов.

При обнаружении дефектов и неисправностей.: - при обнаружении дефектов и неисправностей сведения о них заносятся в АКТ испытаний; - при согласовании объема работу по ремонту пожарных рукавов с Заказчиком, Исполнитель производит ремонт рукавов до устранения неисправностей; -после устранения неисправностей, рукав снова испытывается.
Результаты испытания заносятся в формуляр напорного рукава. Исправные испытанные рукава передаются Заказчику вместе с заполненными формулярами.

8.2. Работы по ремонту и замене неисправных рукавов на новые осуществляются Исполнителем в процессе технического обслуживания и входят в стоимость контракта.

8.3. В процессе ремонта пожарных рукавов внутреннего пожарного водопровода Исполнитель своими силами, оборудованием и материалами производит ремонт неисправных (изношенных) узлов пожарных рукавов, а также замену пожарных рукавов внутреннего пожарного водопровода при их полном износе и непригодности к эксплуатации.

9. Требования к Исполнителю.

9.1. Исполнитель должен иметь ***лицензию на осуществление производства работ по монтажу, ремонту и обслуживанию средств обеспечения пожарной безопасности зданий и сооружений***, выданной Министерством РФ по делам гражданской обороны, чрезвычайным ситуациям и ликвидации последствий стихийных бедствий, в соответствии с требованиями, установленными Федеральным законом от 04.05.2011г. №99-ФЗ «О лицензировании отдельных видов деятельности» ***с обязательными видами деятельности***:

а) Монтаж, техническое обслуживание и ремонт систем пожаротушения и их элементов, включая диспетчеризацию и проведение пусконаладочных работ;

б) Монтаж, техническое обслуживание и ремонт систем пожарной и охранно-пожарной сигнализации и их элементов, включая диспетчеризацию и проведение пусконаладочных работ;

в) Монтаж, техническое обслуживание и ремонт систем оповещения и эвакуации при пожаре и их элементов, включая диспетчеризацию и проведение пусконаладочных работ.

9.2. Исполнитель должен иметь ***лицензию*** МЧС России ***на осуществление деятельности по тушению пожаров в населенных пунктах, на производственных объектах и объектах инфраструктуры, по тушению лесных пожаров.***

9.3. Исполнитель должен иметь ***разрешение на использование радиочастот или радиочастотных каналов*** в соответствии с Федеральным законом от 07.07.2003 №126-ФЗ «О связи». Использование нелицензируемых радиочастот не допускается.

9.4. Исполнитель должен иметь ***свидетельства о регистрации применяемых радиоэлектронных средств*** в Управлении Федеральной службы по надзору в сфере связи, информационных технологий и массовых коммуникаций Кировской области.

9.5. Персонал Исполнителя, осуществляющий техническое обслуживание и ремонт систем пожарной и охранной автоматики, должен обладать необходимой квалификацией, в том числе:

- быть аттестованным по «Правилам технической эксплуатации электроустановок потребителей» с присвоение группы по электробезопасности не ниже III;

- иметь профессиональную подготовку, соответствующую осуществляемой деятельности и (или) повышение квалификации, соответствующие выполняемым работам (не реже 1 раза в 5 лет).

10. Требования к материалам

10.1. При ведении ремонтных и восстановительных работ использовать сертифицированные материалы и оборудование.

Перечень оборудования для проведения работ по восстановлению и ремонту эвакуационного аварийного освещения (Корпус №7, Корпус №6 с переходами, Подвал (корпусов 6 и 7)

№ п/п	Наименование товара, единица измерения, количество, код ОКПД 2, код позиции каталога товаров, работ, услуг	Функциональные, технические, качественные, эксплуатационные характеристики товара и их значения, которые не подлежат изменению участником закупки*
1	Светильник аварийного освещения – 187 шт.	
1.1		LED-прибор, который используется для аварийного освещения

		при отсутствии напряжения в сети
1.2		Емкость аккумулятора 1200 мАч
1.3		Сила света (30х2500) мКд
1.4		Количество светодиодов - 30 шт.
1.5		Габаритные размеры (ШхГхВ) - (270х65х52) мм
2	Распределительная коробка – 187 шт.	
2.1		Кол-во контактов - 4 шт.
2.2		Макс. сечение проводника - 6 кв.мм
2.3		Материал клеммных колодок - керамика
2.4		Габаритные размеры (75х75х28) мм
2.5		Наличие изолятора КЗ
2.6		Максимально допустимое напряжение – 250 В
2.7		Максимально допустимый рабочий ток - 3 А
2.8		Температура срабатывания - 102 ºС
3	Автомат защиты – 13 шт.	
3.1		Сила тока – 6 А
4	Кабель – 1500 м	
4.1		Кабели огнестойкие с медными однопроволочными жилами, с изоляцией из кремнийорганической резины и оболочкой из ПВХ пластиката, с пониженным газо- и дымовыделением и низкой токсичностью продуктов горения, в том числе бронированные на рабочее напряжение 0.3-0.5 кВ.
4.2		Количество проводников – 2 шт.
4.3		Тип проводника – однопроволочный

Подписи Сторон:

Заказчик	Исполнитель
И.о. главного врача КОГБУЗ «КОКБ»	Директор ООО «ФПСФ и аудит пожарной безопасности»
_____ С.А. Бакин	_____ П.А. Вржещ

Контракт № 0340200003320004621000 1
на поставку товара
Рег.№ 2434601121120000603

г. Киров "25" мая 2020г.

КОГБУЗ «Кировская областная клиническая больница», именуемое в дальнейшем "Заказчик", в лице исполняющего обязанности главного врача Бакина Сергея Анатольевича, действующего на основании Устава, с одной стороны, и

Общество с ограниченной ответственностью «Чистый город Поволжье», именуемое в дальнейшем "Поставщик", в лице директора Сидоровой Дарьи Владимировны, действующего на основании Устава, с другой стороны, вместе именуемые в дальнейшем "Стороны", заключили настоящий Контракт о нижеследующем:

1. Предмет Контракта

1.1. Поставщик обязуется поставить Заказчику **хозяйственные товары (Ведро педальное с крышкой)** (далее – Товар) в соответствии со Спецификацией, являющейся Приложением № 1 к настоящему Контракту, а Заказчик обязуется принять и оплатить поставленный Товар, в срок, установленный Контрактом.

1.2. Настоящий контракт заключен по результатам аукциона в электронной форме на основании протокола № 0340200003320004621-3 от "12" мая 2020 г. и финансируется за счет средств территориальных внебюджетных фондов, средств, полученных от иной приносящей доход деятельности.

1.3. Наименование, количество, и стоимость Товара определены Сторонами в спецификации, являющейся неотъемлемой частью Контракта (Приложение №1 к Контракту).

1.4. Поставка товара осуществляется в заводской индивидуальной упаковке, соответствующей требованиям стандартов, технических условий и обеспечивающей сохранность товара при его транспортировке и хранении.

1.5. Товар должен транспортироваться с соблюдением условий хранения и транспортирования, предусмотренных нормативно-технической документацией и инструкцией по применению.

1.6. ИКЗ 202434601121143450100104860012599000

2. Права и обязанности Сторон

2.1. Заказчик обязуется:

2.1.1. Совершить все необходимые действия, обеспечивающие принятие Товара по количеству, качеству, ассортименту и комплектности в соответствии с условиями Контракта.

2.1.2. В течение 10 (Десяти) календарных дней с момента обнаружения уведомить Поставщика о несоответствии Товара по качеству, комплектности, принадлежностям (в том числе наличию необходимых документов), условиям Контракта, которые невозможно было обнаружить в момент приемки.

2.2. Поставщик обязуется:

2.2.1. Передать Заказчику Товар в порядке и на условиях Контракта.

2.2.2. Передать Товар, являющейся собственностью Поставщика, полностью свободным от прав третьих лиц, не состоящее в споре и под арестом, не являющееся предметом залога и т.п.

2.2.3. При передаче товара предоставить Заказчику надлежащим образом оформленные и действующие на момент поставки документы: копии сертификата соответствия и (или) декларации о соответствии (если данный товар входит в единый перечень продукции, подлежащей обязательной сертификации и декларированию), паспорт (при наличии), подтверждающие качество товара, его соответствие требованиям законодательства РФ и страну происхождения товара.

2.3. Заказчик вправе:

2.3.1. Отказаться от оплаты Товара, не соответствующего требованиям, установленным законодательством для определения качества товаров или Контракта.

2.3.2. В случае существенного нарушения Поставщиком требований к качеству Товара (обнаружения неустранимых недостатков, недостатков, которые не могут быть устранены без несоразмерных расходов или затрат времени или выявляются неоднократно либо проявляются вновь после их устранения, и других подобных недостатков) по своему выбору:

- отказаться от исполнения Контракта и потребовать возврата уплаченной за Товар денежной суммы;

- потребовать замены Товара ненадлежащего качества Товаром, соответствующим условиям Контракта.

2.4. Поставщик вправе:

2.4.1. По своему выбору потребовать оплаты Товара либо отказаться от исполнения Контракта, если Заказчик в нарушение Контракта отказывается принять и (или) оплатить Товар.

3. Срок и порядок поставки Товара

3.1. Поставка Товара осуществляется Поставщиком путем доставки Заказчику по адресу, указанному в п. 3.2 Контракта.

3.2. Место поставки Товара: КОГБУЗ «Кировская областная клиническая больница», 610027, г. Киров, ул. Воровского, 42.

3.3. Риск случайной гибели или случайного повреждения Товара переходит к Заказчику с момента поставки товара. Факт передачи Товара оформляется путем подписания Сторонами товарных накладных.

3.4. Поставка товара осуществляется по заявкам Заказчика **в течение 10 календарных дней с момента направления заявки.**

Количество и объем заявок зависят от потребности Заказчика, возникшей в период действия Контракта.

Поставка товара без заявки Заказчика или поставка товара в объеме отличном от предусмотренного заявкой Заказчика не допускается.

Поставка по направленной заявке осуществляется в полном объеме, частичная поставка не допускается.

Датой поставки товара считается дата поступления всего заявленного товара в полном объеме с предоставлением документов, указанных в п. 2.2.3., 3.5., 3.6. При невыполнении данного условия, товар считается не поставленным, принятию и оплате не подлежит.

Направление заявок осуществляется по факсу, электронной почте, указанных в разделе «Адреса и реквизиты сторон».

Количество и объем заявок зависят от финансирования Заказчика.

3.5. При передаче Товара Поставщик предоставляет следующие документы в двух экземплярах: счета, счета-фактуры и товарные накладные с обязательной ссылкой на номер Контракта, с указанием серийных номеров товара при их наличии, и иные необходимые документы. При поставке Товара без надлежащей документации Товар принятию и оплате не подлежит.

3.6. Приемка товара производится комиссией по приемке товара на складе Заказчика при условии поставки всего заявленного товара по заявке в полном объеме, предоставления надлежащим образом оформленных документов на товар: копии сертификата соответствия и (или) декларации о соответствии (если данный товар входит в единый перечень продукции, подлежащей обязательной сертификации и декларированию), паспорт (при наличии), подтверждающие качество товара, его соответствие требованиям законодательства РФ и страну происхождения товара, счет-фактуры (счета), товарные накладные и другие документы в соответствии с действующим законодательством) в срок не позднее 20 рабочих дней после поставки товара на складе заказчика.

3.7. Приемка результатов поставленного товара оформляется документом о приемке (акт о приемке товара), который подписывается заказчиком (в случае создания приемочной комиссии подписывается всеми членами приемочной комиссии и утверждается заказчиком).

3.8. При обнаружении несоответствия качества, количества и ассортимента товара данный факт отражается в накладной или составляется акт о несоответствии товара, подписанный членами комиссии, о чем поставщик извещается уведомлением о вызове.

Акт о несоответствии товара, а также уведомление о вызове представителя направляются по электронной почте на адрес, указанный в разделе «Адреса и реквизиты сторон».

Дальнейшая приемка товара осуществляется только в присутствии уполномоченного представителя Поставщика. Представитель одногороднего Поставщика обязан явиться по вызову Заказчика не позднее чем на следующий рабочий день после получения вызова, иногороднего – не позднее трех рабочих после получения вызова, не считая времени, необходимого для проезда.

3.9. Товар, не соответствующий требованиям, указанным в законодательстве для определения качества товаров и Контракте считается не поставленным.

В случае, если часть товара, поставленного согласно заявке Заказчика, не соответствует по качеству и/или количеству условиям Контракта, Заказчик вправе отказаться от всех переданных товаров, предусмотренных заявкой (абз.3 п.2 ст.468 ГК РФ).

3.10. Заказчик вправе привлечь к приемке товара экспертов, экспертные организации в случаях, предусмотренных Федеральным законом от 05.04.2013 № 44-ФЗ «О контрактной системе в сфере закупок товаров, работ, услуг для обеспечения государственных и муниципальных нужд».

3.11. Согласно пункту 1 статьи 514 Гражданского кодекса Российской Федерации, в случае несоответствия товара требованиям контракта, а также документам, указанным в п. 3.5., 2.2.3. Контракта, Заказчик отказывается от приемки товара и принимает его на ответственное хранение.

3.12. Поставщик обязан заменить товар не соответствующего качества или возвратить заказчику уплаченную за него стоимость в течение 5 (пяти) дней с момента предъявления претензии. Все расходы, связанные с возвратом некачественного товара, в том числе расходы в связи с проведением контроля качества товара несет Поставщик. Поставщик обязан возместить расходы, связанные с возвратом некачественного товара, в течение 5 (пяти) дней с момента предъявления претензии.

4. Гарантии

4.1. Качество поставляемого товара должно соответствовать требованиям государственных стандартов качества, предъявляемым к данному виду товаров.

4.2. Весь поставляемый товар должен быть новым, не бывшим в эксплуатации.

5. Порядок расчетов

НМЦ= 35 186,20

5.1. Цена на поставляемый Товар составляет **14 610,70 (четырнадцать тысяч шестьсот десять рублей 70 копеек)**, в том числе НДС 20 %.

5.2. Цена Контракта включает в себя стоимость товара, стоимость упаковки, страхования, хранения, стоимость доставки до Заказчика (разгрузки на складе Заказчика), все установленные налоги, включая НДС (если поставщик является плательщиком НДС), таможенные пошлины и другие обязательные платежи, выплаченные или подлежащие выплате.

5.3. Сумма, подлежащая уплате заказчиком юридическому лицу или физическому лицу, в том числе зарегистрированному в качестве индивидуального предпринимателя, уменьшается на размер налогов, сборов и иных обязательных платежей в бюджеты бюджетной системы Российской Федерации, связанных с оплатой контракта, если в соответствии с законодательством Российской Федерации о налогах и сборах такие налоги, сборы и иные обязательные платежи подлежат уплате в бюджеты бюджетной системы Российской Федерации заказчиком.

5.4. Указанная цена Контракта является твердой и определяется на весь срок исполнения Контракта.

5.5. Товар оплачивается Заказчиком в безналичной форме путем перечисления денежных средств на расчетный счет Поставщика в течение 30 календарных дней с момента поставки заявленной партии товара в полном объеме, предусмотренного частью 7 статьи 94 Федеральным законом от 05.04.2013 № 44-ФЗ «О контрактной системе в сфере закупок товаров, работ, услуг для обеспечения государственных и муниципальных нужд».

6. Ответственность Сторон

6.1. Стороны несут ответственность за неисполнение или ненадлежащее исполнение своих обязательств по Контракту в соответствии с законодательством РФ, Постановлением Правительства РФ от 30.08.2017г. № 1042.

6.2. Ответственность Заказчика:

6.2.1. В случае просрочки исполнения Заказчиком обязательств, предусмотренных Контрактом, Поставщик вправе потребовать уплаты пеней. Пеня начисляется за каждый день просрочки исполнения заказчиком обязательства, предусмотренного контрактом, в размере одной трехсотой действующей на дату уплаты пени ключевой ставки Центрального банка Российской Федерации от цены контракта, уменьшенной на сумму, пропорциональную объему обязательств, предусмотренных контрактом и фактически исполненных заказчиком.

6.2.2. За ненадлежащие исполнение Заказчиком обязательств, предусмотренных Контрактом, за исключением просрочки исполнения Заказчиком обязательств, предусмотренных Контрактом, устанавливается штраф в размере 1 000,00 рублей.

6.2.3. Общая сумма начисленных штрафов за ненадлежащее исполнение заказчиком обязательств, предусмотренных контрактом, не может превышать цену контракта.

6.3. Ответственность Поставщика:

6.3.1. В случае неисполнения или ненадлежащего исполнения Поставщиком обязательств, Поставщик обязуется уплатить Заказчику пеню. Пеня начисляется за каждый день просрочки исполнения поставщиком (подрядчиком, исполнителем) обязательства, предусмотренного контрактом, в размере одной трехсотой действующей на дату уплаты пени ключевой ставки Центрального банка Российской Федерации от цены контракта, уменьшенной на сумму, пропорциональную объему обязательств, предусмотренных контрактом и фактически исполненных поставщиком (подрядчиком, исполнителем).

В течение 20 дней, с момента возникновения права требования оплаты пени, Заказчик направляет Поставщику претензионное письмо с требованием оплаты пени в течение 7 дней с даты получения претензионного письма, рассчитанной в соответствии с положениями законодательства и условиями Контракта.

6.3.2. При неоплате (отказе от уплаты) Поставщиком пени, начисленной в соответствии с условиями Контракта, по истечении срока, указанного в претензионном письме, Заказчик имеет право удержать сумму пени из суммы, подлежащей оплате Поставщику за поставленные товары, которые приняты заказчиком, или в течение 40 дней с момента возникновения права требования оплаты пени направить в суд исковое заявление с требованием оплаты пени, рассчитанной в соответствии с положениями законодательства и Контракта за весь период просрочки исполнения.

6.3.3. В случае неисполнения или ненадлежащего исполнения Поставщиком обязательств, предусмотренных Контрактом, за исключением просрочки исполнения Поставщиком обязательств (в том числе гарантийного), предусмотренных Контрактом, Поставщик обязуется выплатить Заказчику штраф в размере 10 % от цены Контракта.

6.3.4. За каждый факт неисполнения или ненадлежащего исполнения поставщиком (подрядчиком, исполнителем) обязательства, предусмотренного контрактом, которое не имеет стоимостного выражения, размер штрафа устанавливается в размере 1 000,00 рублей.

6.3.5. Общая сумма начисленных штрафов за неисполнение или ненадлежащее исполнение поставщиком (подрядчиком, исполнителем) обязательств, предусмотренных контрактом, не может превышать цену контракта.

6.4. Заказчик вправе вернуть обеспечение исполнения Контракта, уменьшенное на размер начисленных штрафов, пеней.

7. Основания и порядок изменения и расторжения Контракта

7.1. Контракт может быть изменен по соглашению Сторон при снижении цены Контракта без изменения предусмотренных Контрактом количества товара, качества товара и иных условий Контракта.

7.2. Заказчик по согласованию с Поставщиком вправе увеличить или уменьшить предусмотренные Контрактом количество товара не более, чем на десять процентов. При увеличении количества товара по соглашению сторон допускается изменение цены Контракта пропорционально дополнительному количеству товара исходя из установленной в Контракте цены единицы товара, но не более чем на десять процентов цены Контракта. При уменьшении предусмотренных Контрактом количества товара Стороны обязаны уменьшить цену Контрактом исходя из цены единицы товара.

7.3. При исполнении контракта (за исключением случае, которые предусмотрены нормативными правовыми актами, принятыми в соответствии с частью 6 статьи 14 Федерального закона от 05.04.2013г. № 44-ФЗ «О контрактной системе в сфере закупок товаров, работ, услуг для обеспечения государственных и муниципальных нужд») по согласованию заказчика с поставщиком (подрядчиком, исполнителем) допускается поставка товара, выполнение работы или оказание услуги, качество, технические и функциональные характеристики (потребительские свойства) которых являются улучшенными по сравнению с качеством и соответствующими техническими и функциональными характеристиками, указанными в контракте.

7.4. Контракт может быть расторгнут по соглашению Сторон, а также Стороны вправе в одностороннем порядке по письменному заявлению отказаться от его исполнения по основаниям, предусмотренным Контрактом и законодательством.

7.5. Заказчик вправе отказаться от исполнения Контракта в одностороннем внесудебном порядке в случаях:

7.5.1. Поставки Товара ненадлежащего качества с недостатками, которые не могут быть устранены в приемлемый для Заказчика срок;

7.5.2. Нарушение поставщиком сроков поставки товара, предусмотренных контрактом, более чем на 14 календарных дней;

7.5.3. В иных случаях, предусмотренных гражданским законодательствам.

7.6. Поставщик вправе отказаться от исполнения Контракта в одностороннем порядке в случаях:

7.6.1. Необоснованного уклонения Заказчика от принятия и (или) оплаты Товара.

8. Обеспечение исполнения Контракта

8.1. Обеспечение исполнения контракта предоставляется Поставщиком в размере 15 % от начальной (максимальной) цены контракта. Если при проведении аукциона начальная (максимальная) цена Контракта, указанная в извещении об осуществлении закупки, снижена Поставщиком на двадцать пять и более процентов, Поставщик предоставляет обеспечение исполнения Контракта с учетом положений статьи 37 Федерального закона от 05.04.2013 № 44-ФЗ «О контрактной системе в сфере закупок товаров, работ, услуг для обеспечения государственных и муниципальных нужд».

8.2. Исполнение Контракта может обеспечиваться предоставлением банковской гарантии, выданной банком и соответствующей требованиям статьи 45 Федерального закона о контрактной системе, или внесением денежных средств на указанный Заказчиком счет, на котором в соответствии с законодательством Российской Федерации учитываются операции со средствами, поступающими Заказчику. Способ обеспечения исполнения Контракта определяется Поставщиком самостоятельно.

8.3. Банковская гарантия должна быть безотзывной и соответствовать требованиям, установленным статьей 45 Федерального закона от 05.04.2013 № 44-ФЗ «О контрактной системе в сфере закупок товаров, работ, услуг для обеспечения государственных и муниципальных нужд».

8.4. В банковскую гарантию должно быть включено условие о праве Заказчика на бесспорное списание денежных средств со счета гаранта, если гарантом в срок не более чем пять рабочих дней не исполнено требование Заказчика об уплате денежной суммы по банковской гарантии, направленное до окончания срока действия банковской гарантии.

8.5. Срок действия банковской гарантии должен превышать предусмотренный контрактом срок исполнения обязательств, которые должны быть обеспечены такой банковской гарантией, не менее чем на один месяц, в том числе в случае его изменения в соответствии со статьей 95 ФЗ-44.

8.6. Заказчик рассматривает поступившую банковскую гарантию в срок, не превышающий трех рабочих дней со дня ее поступления.

8.7. Денежные средства, переданные в качестве обеспечения исполнения контракта, в том числе часть этих денежных средств, в случае уменьшения размера обеспечения исполнения контракта, возвращаются Поставщику не позднее, чем через 30 (тридцать) дней после даты исполнения Поставщиком своих обязательств по Контракту, в том числе обязательств по уплате неустойки (штрафов, пени).

8.8. В ходе исполнения контракта Поставщик вправе изменить способ обеспечения исполнения контракта и (или) предоставить заказчику взамен ранее предоставленного обеспечения исполнения контракта новое обеспечение исполнения контракта, размер которого может быть уменьшен в порядке и случаях, которые предусмотрены частями 7.2 и 7.3 ст.96 44-ФЗ.

8.9. В случае отзыва в соответствии с законодательством Российской Федерации у банка, предоставившего банковскую гарантию в качестве обеспечения исполнения контракта, лицензии на осуществление банковских операций Поставщик обязан предоставить новое обеспечение исполнения контракта не позднее одного месяца со дня надлежащего уведомления заказчиком поставщика о необходимости предоставить соответствующее обеспечение.

За каждый день просрочки исполнения поставщиком данного обязательства начисляется пеня.

8.10. По настоящему Контракту должны быть обеспечены обязательства Поставщиком по возмещению убытков Заказчика, причиненных неисполнением или ненадлежащим исполнением обязательств по настоящему Контракту, а также обязанность по выплате неустойки (штрафа, пени), иных долгов, возникших у Поставщика перед Заказчиком.

8.11. Сумма обеспечения исполнения обязательств по контракту подлежит выплате Заказчику в качестве компенсации за убытки, оплаты неустойки, которые могут наступить вследствие неисполнения или ненадлежащего исполнения обязательств по контракту.

8.12. Обеспечение исполнения контракта удерживается Заказчиком в полном объеме в случае одностороннего отказа Заказчика от исполнения контракта.

8.13. Антидемпинговые меры применяются в случаях, предусмотренных Федеральным законом от 05.04.2013 № 44-ФЗ «О контрактной системе в сфере закупок товаров, работ, услуг для обеспечения государственных и муниципальных нужд».

8.14. Реквизиты для перечисления обеспечения исполнения контракта:

ИНН 4346011211/ КПП 434501001
ОКПО 01928129/ОКТМО 33701000
КБК 80100000000000000000
Банковские реквизиты:
Получатель: Министерство финансов Кировской области
(КОГБУЗ «Кировская областная клиническая больница» л/с 05801000021)
расчетный счет: № 40302810100004000001
Наименование банка:
Отделение по Кировской области Волго-Вятского главного
управления Центрального банка Российской Федерации
(сокращенное наименование – Отделение Киров)
БИК 043304001

9. Порядок урегулирования споров

9.1. Претензионный порядок досудебного урегулирования споров, вытекающих из Контракта, является для Сторон обязательным.

9.2. Допускается направление Сторонами претензионных писем иными способами: по факсу и электронной почте, экспресс-почтой.

9.3. Срок рассмотрения претензионного письма и направления ответа на него составляет 10 (десять) рабочих дней, за исключением случая, предусмотренного п. 5.3.1. Контракта, со дня получения последнего адресатом.

9.4. В случае неурегулирования споров и разногласий в претензионном порядке они передаются на рассмотрение в Арбитражный суд Кировской области.

10. Обстоятельства непреодолимой силы

10.1. Стороны освобождаются от ответственности за частичное или полное неисполнение обязательств по Контракту, если оно явилось следствием действия обстоятельств непреодолимой силы, возникших помимо воли и желания сторон, и которые нельзя было предвидеть или предотвратить, включая объявленную или фактическую войну, гражданские волнения, эпидемии, блокаду, эмбарго, землетрясения, наводнения, пожары и другие обстоятельства непреодолимой силы.

11. Прочие условия

11.1. Любые изменения и дополнения по Контракту вступают в силу и становятся его неотъемлемыми частями, только если они совершены в письменной форме, подписаны уполномоченными представителями обеих Сторон и содержат ссылку на Контракт.

11.2. Стороны обязуются незамедлительно информировать друг друга о возникших затруднениях, которые могут привести к невыполнению отдельных условий Контракта, для согласования и принятия необходимых мер.

11.3. Стороны признают, что, если какое-либо из положений Контракта становится недействительным в течение срока его действия вследствие изменения законодательства, остальные положения Контракта обязательны для Сторон в течение срока действия Контракта.

11.4. Стороны обязаны извещать друг друга об изменениях своего адреса, номеров телефонов, иных реквизитов в срок не позднее 5 (пяти) дней с момента начала действий таких изменений.

11.5. Поставщик не вправе передавать свои права по Контракту третьим лицам.

11.6. Во всем остальном, что не предусмотрено Контрактом, Стороны руководствуются действующим законодательством РФ.

12. Срок действия Контракта

12.1. Контракт вступает в силу с даты его подписания и действует по «31» декабря 2021г.

13. Адреса и реквизиты Сторон

Заказчик	Поставщик
КОГБУЗ «Кировская областная клиническая больница»	**ООО «Чистый город Поволжье»**
610027, г. Киров, ул. Воровского,42,	Юр. адрес: 603105, г.Н. Новгород, ул.Генкиной, 26, кв.12
(8332) 37-63-54; kokb@mail.ru	Факт. адрес: 603064, г. Нижний Новгород, пр. Ленина, д. 93Г к. 1

Р/с 40601810200003000001
В Отделении по Кировской области
Волго-Вятского главного управления
Центрального банка Российской Федерации
ИНН 4346011211
КПП 434501001
БИК 043304001

(831) 261-41-41, contact@vdu-nn.ru
Р/сч 40702810242000014615
ВОЛГО-ВЯТСКИЙ БАНК ПАО СБЕРБАНК РОССИИ г. Н. Новгород
Кор/сч 30101810900000000603
БИК 042202603
ИНН 5262275763 КПП 526201001
ОГРН 1125262003470 ОКПО 38655442 ОКТМО 22701000 ОКАТО 22401379000
Дата постановки на налоговый учет: 12.03.2012г.

И.о. главного врача

_____ С.А. Бакин

Директор

_____Д.В. Сидорова

Приложение№1
к Контракту № 03402000033200046210001
от _____

Спецификация

№ п/п	Наименование товара	Наименование страны происхождения товара	Описание требований (функциональные, технические, качественные, эксплуатационные характеристики товара, единицы измерения)	Минимальные и (или) максимальные, неизменяемые значения характеристики	Ед. изм.	Кол-во	Цена за ед., руб.	Сумма, руб.
1	**Ведро педальное с крышкой** Артикул: 622А 	КНР	Материал - нержавеющая сталь		шт.	10	1 461,07	14 610,70
			Объем, л	20				
			Форма – круглое					
			Диаметр, см	29				
			Наличие педали открытия					
Итого:								**14 610,70**

Подписи сторон:

Заказчик
И.о. главного врача КОГБУЗ «КОКБ»

_____ С.А. Бакин

Поставщик
Директор ООО «Чистый город Поволжье»

_____ Д.В. Сидорова

Государственный контракт № 0340200003320004303000 1
на поставку лекарственного(-ых) препарата(-ов)
для медицинского применения (МНН: Месалазин)
Рег.№ 2434601121120000564

г.Киров "12" мая 2020г.

КОГБУЗ «Кировская областная клиническая больница», именуемое в дальнейшем **«Заказчик»**, в лице исполняющего обязанности главного врача Бакина Сергея Анатольевича, действующего на основании Устава, с одной стороны и

Общество с ограниченной ответственностью «ЭКОФАРМ ПЛЮС», именуемое в дальнейшем **«Поставщик»**, в лице директора Сыпчу Николая Ильича, действующего на основании Устава, с другой стороны, здесь и далее именуемые «Стороны», в порядке ст.83.2. Федерального закона от 5 апреля 2013 г. № 44-ФЗ «О контрактной системе в сфере закупок товаров, работ, услуг для обеспечения государственных и муниципальных нужд» (далее - Федеральный закон о контрактной системе), по результатам аукциона в электронной форме, объявленного Извещением от «10» апреля 2020 г. № 0340200003320004303, на основании протокола от «30» апреля 2020 г. № 0340200003320004303-3, заключили настоящий государственный контракт (далее - Контракт) о нижеследующем:

1. Предмет Контракта

1.1. В соответствии с Контрактом Поставщик обязуется в порядке и сроки, предусмотренные Контрактом, осуществить поставку **лекарственных препаратов ((**МНН: Месалазин) (код ОКПД2 – 21.20.10.116) (далее - Товар) в соответствии со Спецификацией (приложение № 1 к Контракту), а Заказчик обязуется в порядке и сроки, предусмотренные Контрактом, принять и оплатить поставленный Товар.

1.2. Номенклатура Товара и его количество определяются Спецификацией (приложение № 1 к Контракту), технические показатели - Техническими характеристиками (приложение № 2 к Контракту).

1.3. Поставка Товара осуществляется с разгрузкой транспортного средства в следующем порядке:

Поставщик доставляет Товар Заказчику по адресу: 610027, г. Киров, ул. Воровского, д. 42 (далее - Место доставки).

1.4.ИКЗ: 202434601121143450100104020012120000

2. Цена Контракта

НМЦ= 205 150,00

2.1. Цена Контракта и валюта платежа устанавливаются в российских рублях.

2.2. Цена Контракта составляет **179 506,25 (сто семьдесят девять тысяч пятьсот шесть рублей 25 копеек)**, в том числе НДС 10 % - 16 318,75 (шестнадцать тысяч триста восемнадцать рублей 75 копеек).

Сумма, подлежащая уплате заказчиком юридическому лицу или физическому лицу, в том числе зарегистрированному в качестве индивидуального предпринимателя, уменьшается на размер налогов, сборов и иных обязательных платежей в бюджеты бюджетной системы Российской Федерации, связанных с оплатой контракта, если в соответствии с законодательством Российской Федерации о налогах и сборах такие налоги, сборы и иные обязательные платежи подлежат уплате в бюджеты бюджетной системы Российской Федерации заказчиком.

2.3. Цена Контракта включает в себя стоимость товара, стоимость упаковки, страхования, хранения, стоимость доставки до Заказчика (разгрузки на складе Заказчика), все установленные налоги, включая НДС (если Поставщик является плательщиком НДС), таможенные пошлины и другие обязательные платежи, выплаченные или подлежащие выплате.

2.4. Цена Контракта является твердой и определяется на весь срок его исполнения, за исключением случаев, предусмотренных пунктами 2.5 и 2.6 Контракта.

2.5. Цена Контракта может быть изменена, если по предложению Заказчика увеличивается предусмотренное Контрактом количество Товара не более чем на десять процентов или уменьшается предусмотренное Контрактом количество Товара не более чем на десять процентов. При этом по соглашению Сторон допускается изменение, с учетом положений бюджетного законодательства Российской Федерации, цены Контракта пропорционально дополнительному количеству Товара, исходя из установленной в Контракте цены единицы Товара, но не более чем на десять процентов цены Контракта. При уменьшении предусмотренного Контрактом количества Товара Стороны Контракта обязаны уменьшить цену Контракта исходя из цены единицы Товара. Цена единицы дополнительно поставляемого Товара или цена единицы Товара при уменьшении предусмотренного Контрактом количества поставляемого Товара должна определяться как частное от деления первоначальной цены Контракта на предусмотренное в Контракте количество Товара.

2.6. По соглашению Сторон цена Контракта может быть снижена без изменения предусмотренного Контрактом количества Товара и иных условий Контракта.

3. Взаимодействие Сторон

3.1. Поставщик обязан:

3.1.1. поставить Товар, соответствующий требованиям законодательства Российской Федерации, в соответствии с условиями Контракта, в полном объеме, надлежащего качества и в установленные сроки;

3.1.2. представлять по требованию Заказчика информацию и документы, относящиеся к предмету Контракта;

3.1.3. незамедлительно информировать Заказчика обо всех обстоятельствах, препятствующих исполнению Контракта;

3.1.4. устранять своими силами и за свой счет допущенные недостатки при поставке Товара;

3.1.5. Передать Товар, являющейся собственностью Поставщика, полностью свободным от прав третьих лиц, не состоящее в споре и под арестом, не являющееся предметом залога и т.п.

3.2. Поставщик вправе:

3.2.1. требовать от Заказчика приемки поставленного Товара в Месте доставки;

3.2.2. требовать от Заказчика предоставления имеющейся у него информации, необходимой для исполнения обязательств по Контракту;

3.2.3. требовать от Заказчика своевременной оплаты поставленного Товара в порядке и на условиях, предусмотренных Контрактом.

3.3. Заказчик обязан:

3.3.1. предоставлять Поставщику всю имеющуюся у него информацию и документы, относящиеся к предмету Контракта и необходимые для исполнения Поставщиком обязательств по Контракту;

3.3.2. своевременно принять и оплатить поставленный Товар;

3.4. Заказчик вправе:

3.4.1. требовать от Поставщика надлежащего исполнения обязательств, предусмотренных Контрактом;

3.4.2. запрашивать у Поставщика информацию об исполнении им обязательств по Контракту;

3.4.3. проверять в любое время ход исполнения Поставщиком обязательств по Контракту, в том числе осуществлять контроль сроков поставки Товара в соответствии с условиями Контракта;

3.4.4. осуществлять выборочную проверку качества поставляемого Товара, в том числе после приемки Товара;

3.4.5. требовать от Поставщика устранения недостатков, допущенных при исполнении Контракта, за его счет;

3.4.6. отказаться от приемки Товара, не соответствующего условиям Контракта, и потребовать безвозмездного устранения недостатков;

3.4.7. привлекать экспертов, экспертные организации к проведению экспертизы поставленного Товара и для проверки соответствия исполнения Поставщиком обязательств по Контракту требованиям, установленным Контрактом.

4. Упаковка и маркировка. Условия транспортировки

4.1. Поставка товара осуществляется в упаковке, соответствующей требованиям стандартов, технических условий и обеспечивающей сохранность товара при его транспортировке и хранении.

4.2. Поставка товара осуществляется с соблюдением температурного режима на всем пути следования в соответствии с требованиями условий поставки, установленных производителем товара в нормативно-технической документации или инструкции по применению товара.

4.3 Транспортная тара и упаковка маркируются в соответствии с требованиями Федерального закона от 12.04.2010г. № 61-ФЗ «Об обращении лекарственных средств». Каждая упаковка должна содержать инструкцию на русском языке.

4.4. Поставщик должен обеспечить упаковку Товара, способную предотвратить его повреждение или порчу во время транспортировки к Месту доставки. Упаковка Товара должна полностью обеспечивать условия транспортировки Товара.

При определении габаритов упаковки Товара и его веса с упаковкой необходимо учитывать удаленность Мест доставки и отсутствие грузоподъемных средств в пунктах по пути следования Товара.

4.5. Вся упаковка должна иметь следующую маркировку:

Наименование Товара: _____

Государственный контракт N _____

Заказчик: (наименование) _____

Поставщик: (наименование (для юридического лица), фамилия, имя, отчество (при наличии) (для физического лица)) _____

Пункт назначения: _____

Грузоотправитель: _____

Ящик/контейнер N _____, всего ящиков/контейнеров _____

Размеры (высота, длина, ширина) _____
Вес брутто _____ кг
Вес нетто _____ кг.

4.6. Каждый ящик/контейнер должны сопровождать два экземпляра упаковочного листа с описанием Товара, указанием веса нетто, веса брутто, количества Товара, указанием номера и даты Контракта (далее - Упаковочный лист). Один Упаковочный лист с приложением документов, предусмотренных пунктом 5.3 Контракта, должен находиться внутри ящика/контейнера, другой - крепиться с внешней стороны ящика/контейнера в водонепроницаемом конверте.

4.7. Поставщик обязан обеспечить в соответствии с требованиями законодательства Российской Федерации надлежащие условия хранения и температурный режим, необходимые для соблюдения условий транспортировки Товара, определенные нормативной документацией на Товар и инструкцией по медицинскому применению Товара.

5. Поставка Товара

5.1. Поставка Товара осуществляется Поставщиком в Место доставки на условиях, предусмотренных пунктом 1.3 Контракта, в сроки, определенные Календарным планом (приложение № 3 к Контракту).

Для растворов, изготовленных аптечными организациями, поставка товара осуществляется ежедневно с 9 до 12 часов Поставщиком по заявкам Заказчика (в форме требования-накладной), передаваемым посредством факсимильной или иными способами электронной связи, **в течение 3 (трех) рабочих дней** с момента направления заявки.

Поставка товара промышленного изготовления осуществляется по заявкам Заказчика **в течение 10 (десяти) календарных дней с момента направления заявки.**

Количество и объем заявок зависят от потребности Заказчика, возникшей в период действия Контракта.

Поставка товара без заявки Заказчика или поставка товара в объеме отличном от предусмотренного заявкой Заказчика не допускается.

Поставка по направленной заявке осуществляется в полном объеме, частичная поставка не допускается.

Датой поставки товара считается дата поступления всего заявленного товара в полном объеме с предоставлением документов, указанных в п. 5.3, 6.3 Контракта. При невыполнении данного условия, товар считается не поставленным, принятию и оплате не подлежит

Направление заявок осуществляется по факсу, электронной почте, указанных в разделе «Адреса и реквизиты сторон».

Количество и объем заявок зависят от финансирования Заказчика.

5.2. Фактической датой поставки считается дата, указанная в товарной накладной и Акте приема-передачи Товара (приложение № 4 к Контракту).

5.3. При поставке Товара Поставщик обязан представить следующие документы:

а) копию регистрационного удостоверения лекарственного препарата, выданного уполномоченным органом;

б) протокол согласования цен поставки Товара, включенного в перечень жизненно необходимых и важнейших лекарственных препаратов, составленный по форме в соответствии с законодательством Российской Федерации (при поставке Товара, включенного в перечень жизненно необходимых и важнейших лекарственных препаратов);

в) товарную накладную, составленную по форме в соответствии с законодательством Российской Федерации;

г) счет, счет-фактуру;

д) Акт приема-передачи Товара (приложение № 4 к Контракту) в двух экземплярах один экземпляр для Заказчика и один экземпляр для Поставщика;

е) копии сертификата соответствия и (или) декларацию о соответствии (если данный товар входи в единый перечень продукции, подлежащей обязательной сертификации и декларированию);

ё) инструкции по использованию товара на русском языке.

5.4. Поставка Товара осуществляется в целых упаковках в соответствии с требованиями Федерального закона от 12.04.2010г. № 61-ФЗ «Об обращении лекарственных средств». При этом если количество Товара, поставляемого Заказчику во вторичной (потребительской) упаковке, превышает количество Товара, указанного в заявке, поставка Товара сверх количества, указанного заявке, осуществляется за счет Поставщика.

5.5. Риск случайной гибели или случайного повреждения Товара переходит к Заказчику с момента поставки товара. Факт передачи Товара оформляется путем подписания Сторонами товарных накладных и Акт приема-передачи Товара (приложение № 4 к Контракту).

6. Приемка Товара

6.1. Приемка поставленного Товара осуществляется в соответствии с требованиями законодательства Российской Федерации в ходе передачи Товара Заказчику в Месте доставки и

включает в себя:

а) проверку по Упаковочным листам номенклатуры поставленного Товара на соответствие Спецификации (приложение № 1 к Контракту) и Техническим характеристикам (приложение № 2 к Контракту);

б) проверку полноты и правильности оформления комплекта документов, предусмотренных пунктом 5.3 Контракта;

в) контроль наличия/отсутствия внешних повреждений упаковки Товара;

г) проверку соблюдения температурного режима при хранении и транспортировке Товара (включается в случае необходимости).

6.2. Для проверки предоставленных Поставщиком результатов поставки, предусмотренных Контрактом, в части их соответствия условиям Контракта, Заказчиком проводится экспертиза Товара в порядке, предусмотренном статьей 94 Федерального закона о контрактной системе. Экспертиза может проводиться силами Заказчика или к ее проведению могут привлекаться эксперты, экспертные организации.

6.3. Приемка товара производится комиссией по приемке товара на складе Заказчика при условии поставки заявленной партии товара в полном объеме, предоставления надлежащим образом оформленных документов на товар: копии сертификата соответствия и /или декларации о соответствии (если данный товар входит в единый перечень продукции, подлежащей обязательной сертификации и декларированию), копии регистрационного удостоверения, подтверждающие качество товара, его соответствие требованиям законодательства РФ и страну происхождения товара, а также инструкции по использованию товара на русском языке; протокол согласования цен ЖНВЛ, счет-фактуры (счета), товарные накладные, акт приема-передачи и другие документы в соответствии с действующим законодательством) в срок не позднее 15 рабочих дней с даты поставки товара на склад заказчика.

6.4. Приемка результатов поставленного товара оформляется документом о приемке, который подписывается заказчиком (в случае создания приемочной комиссии подписывается всеми членами приемочной комиссии и утверждается заказчиком) (Приложение № 5 к Контракту).

6.5. При обнаружении несоответствия качества, количества и ассортимента товара данный факт отражается в акте о несоответствии товара, подписанный членами комиссии, о чем поставщик извещается уведомлением о вызове.

Акт о несоответствии товара, а также уведомление о вызове представителя направляются по электронной почте на адрес, указанный в разделе «Адреса и реквизиты сторон».

Дальнейшая приемка товара осуществляется только в присутствии уполномоченного представителя Поставщика. Представитель одногороднего Поставщика обязан явиться по вызову Заказчика не позднее чем на следующий рабочий день после получения вызова, иногороднего – не позднее трех рабочих после получения вызова, не считая времени, необходимого для проезда.

6.6. Товар, не соответствующий требованиям, указанным в законодательстве для определения качества товаров и Контракте считается не поставленным.

6.7. Согласно пункту 1 статьи 514 Гражданского кодекса Российской Федерации, в случае несоответствия товара требованиям контракта, а также документам, указанным в п. 5.3. Контракта, Заказчик отказывается от приемки товара и принимает его на ответственное хранение.

6.8. Поставщик обязан заменить товар не соответствующего качества или возвратить заказчику уплаченную за него стоимость в течение 5 (пяти) дней с момента предъявления претензии. Все расходы, связанные с возвратом некачественного товара, в том числе расходы в связи с проведением контроля качества товара несет Поставщик. Поставщик обязан возместить расходы, связанные с возвратом некачественного товара, в течение 5 (пяти) дней с момента предъявления претензии.

7. Выборочная проверка Товара

7.1. Заказчик имеет право осуществлять выборочную проверку поставляемого Товара, в том числе после приемки Товара.

7.2. Для проведения проверки Товара Заказчик направляет Поставщику запрос о предоставлении образцов каждой серии Товара для проведения анализа независимыми профильными экспертными организациями по контролю качества лекарственных средств. Забор образцов производится в 3-х кратном количестве упаковок Товара, необходимых для проведения одного анализа. Расходы, связанные с предоставлением образцов, несет Поставщик.

7.3. Выбор независимых профильных экспертных организаций по контролю качества лекарственных средств осуществляется Заказчиком.

7.4. Проверка Товара проводится за счет средств Заказчика.

7.5. Если по результатам проверки Товара определяется, что Товар не соответствует требованиям Контракта, несоответствующий условиям Контракта Товар забраковывается в объеме всей серии. При этом объем поставки и сумма Контракта остаются неизменными, а Поставщик обязан заменить забракованную серию Товара.

Расходы по проведению проверки Товара в случае, если по результатам проверки Товара определяется, что Товар не соответствует требованиям Контракта, несет Поставщик.

7.6. Заказчик имеет право потребовать замены всего поставленного Товара или проведения проверки каждой поставляемой единицы Товара за счет Поставщика.

8. Гарантии

8.1. Поставщик гарантирует, что качество Товара соответствует требованиям государственных стандартов качества, предъявляемым к данному виду товаров, законодательства Российской Федерации, Технических характеристик (Приложение № 2 к Контракту), что подтверждается: регистрационным удостоверением лекарственного препарата, выданного уполномоченным органом, и документом, подтверждающим соответствие Товара..

8.2. Остаточный срок годности Товара на дату поставки Заказчику должен соответствовать значению, указанному в Технических характеристиках (Приложение № 2 к Контракту). Срок годности Товара подтверждается инструкцией по медицинскому применению Товара на русском языке, а также информацией, указанной на русском языке на первичной упаковке Товара (за исключением первичной упаковки лекарственных растительных препаратов) и на вторичной (потребительской) упаковке.

9. Порядок расчетов

9.1. Оплата по Контракту осуществляется за счет средств территориальных внебюджетных фондов; средств, полученных от иной приносящей доход деятельности.

9.2. Товар оплачивается Заказчиком, при условии поставки заявленной партии товара в полном объеме, в безналичной форме путем перечисления денежных средств на расчетный счет Поставщика в течение 30 календарных дней с даты приемки товара и подписания заказчиком документа о приемке (акт приемки товара (Приложение № 5 к Контракту), предусмотренного частью 7 статьи 94 Федеральным законом от 05.04.2013 № 44-ФЗ «О контрактной системе в сфере закупок товаров, работ, услуг для обеспечения государственных и муниципальных нужд».

10. Обеспечение исполнения Контракта

10.1. Обеспечение исполнения контракта предоставляется Поставщиком в размере 15 % от начальной (максимальной) цены контракта. Если при проведении аукциона начальная (максимальная) цена Контракта, указанная в извещении об осуществлении закупки, снижена Поставщиком на двадцать пять и более процентов, Поставщик предоставляет обеспечение исполнения Контракта с учетом положений статьи 37 Федерального закона от 05.04.2013 № 44-ФЗ «О контрактной системе в сфере закупок товаров, работ, услуг для обеспечения государственных и муниципальных нужд».

10.2. Исполнение Контракта может обеспечиваться предоставлением банковской гарантии, выданной банком и соответствующей требованиям статьи 45 Федерального закона о контрактной системе, или внесением денежных средств на указанный Заказчиком счет, на котором в соответствии с законодательством Российской Федерации учитываются операции со средствами, поступающими Заказчику. Способ обеспечения исполнения Контракта определяется Поставщиком самостоятельно.

10.3. Банковская гарантия должна быть безотзывной и соответствовать требованиям, установленным статьей 45 Федерального закона от 05.04.2013 № 44-ФЗ «О контрактной системе в сфере закупок товаров, работ, услуг для обеспечения государственных и муниципальных нужд».

10.4. В банковскую гарантию должно быть включено условие о праве Заказчика на бесспорное списание денежных средств со счета гаранта, если гарантом в срок не более чем пять рабочих дней не исполнено требование Заказчика об уплате денежной суммы по банковской гарантии, направленное до окончания срока действия банковской гарантии.

10.5. Срок действия банковской гарантии должен превышать предусмотренный контрактом срок исполнения обязательств, которые должны быть обеспечены такой банковской гарантией, не менее чем на один месяц, в том числе в случае его изменения в соответствии со статьей 95 ФЗ-44.

10.6. Денежные средства, переданные в качестве обеспечения исполнения контракта, в том числе часть этих денежных средств, в случае уменьшения размера обеспечения исполнения контракта, возвращаются Поставщику не позднее, чем через 30 (тридцать) дней после даты исполнения Поставщиком своих обязательств по Контракту, в том числе обязательств по уплате неустойки (штрафов, пени).

10.7. В ходе исполнения контракта Поставщик вправе изменить способ обеспечения исполнения контракта и (или) предоставить заказчику взамен ранее предоставленного обеспечения исполнения контракта новое обеспечение исполнения контракта, размер которого может быть уменьшен в порядке и случаях, которые предусмотрены частями 7.2 и 7.3 ст.96 44-ФЗ.

10.8. В случае отзыва в соответствии с законодательством Российской Федерации у банка, предоставившего банковскую гарантию в качестве обеспечения исполнения контракта, лицензии на осуществление банковских операций Поставщик обязан предоставить новое обеспечение исполнения контракта не позднее одного месяца со дня надлежащего уведомления заказчиком поставщика о необходимости предоставить соответствующее обеспечение.

За каждый день просрочки исполнения поставщиком данного обязательства начисляется пеня.

10.9. По настоящему Контракту должны быть обеспечены обязательства Поставщиком по возмещению убытков Заказчика, причиненных неисполнением или ненадлежащим исполнением обязательств по настоящему Контракту, а также обязанность по выплате неустойки (штрафа, пени),

иных долгов, возникших у Поставщика перед Заказчиком.

10.10. Сумма обеспечения исполнения обязательств по контракту подлежит выплате Заказчику в качестве компенсации за убытки, оплаты неустойки, которые могут наступить вследствие неисполнения или ненадлежащего исполнения обязательств по контракту.

10.11. Антидемпинговые меры применяются в случаях, предусмотренных Федеральным законом от 05.04.2013 № 44-ФЗ «О контрактной системе в сфере закупок товаров, работ, услуг для обеспечения государственных и муниципальных нужд».

10.13. Реквизиты для перечисления обеспечения исполнения контракта:
ИНН 4346011211/ КПП 434501001
ОКПО 01928129/ОКТМО 33701000
КБК 80100000000000000000
Банковские реквизиты:
Получатель: Министерство финансов Кировской области
(КОГБУЗ «Кировская областная клиническая больница» л/с 05801000021)
расчетный счет: № 40302810100004000001
Наименование банка:
Отделение по Кировской области Волго-Вятского главного
управления Центрального банка Российской Федерации
(сокращенное наименование – Отделение Киров)
БИК 043304001

11. Ответственность Сторон

11.1. За неисполнение или ненадлежащее исполнение условий Контракта Стороны несут ответственность в соответствии с законодательством Российской Федерации.

В случае привлечения к исполнению Контракта соисполнителей, ответственность перед Заказчиком за неисполнение обязательств по Контракту несет Поставщик.

11.2. Размер штрафа устанавливается Контрактом в порядке, установленном Правилами определения размера штрафа, начисляемого в случае ненадлежащего исполнения заказчиком, неисполнения или ненадлежащего исполнения поставщиком (подрядчиком, исполнителем) обязательств, предусмотренных контрактом (за исключением просрочки исполнения обязательств заказчиком, поставщиком (подрядчиком, исполнителем), утвержденными постановлением Правительства Российской Федерации от 30 августа 2017 г. № 1042 (далее - Правила определения размера штрафа).

11.3. В случае просрочки исполнения Заказчиком обязательств, предусмотренных Контрактом, а также в иных случаях неисполнения или ненадлежащего исполнения Заказчиком обязательств, предусмотренных Контрактом, Поставщик вправе потребовать уплаты неустоек (штрафов, пеней).

11.4. Пеня начисляется за каждый день просрочки исполнения Заказчиком обязательства, предусмотренного Контрактом, начиная со дня, следующего после дня истечения установленного Контрактом срока исполнения обязательства. При этом размер пени устанавливается в размере одной трехсотой действующей на дату уплаты пеней ключевой ставки Центрального банка Российской Федерации от не уплаченной в срок суммы.

11.5. За каждый факт неисполнения Заказчиком обязательств, предусмотренных Контрактом, за исключением просрочки исполнения обязательств, предусмотренных Контрактом, Поставщик вправе взыскать с Заказчика штраф в размере 1 000,00 рублей.

11.6 Общая сумма начисленных штрафов за ненадлежащее исполнение Заказчиком обязательств, предусмотренных контрактом, не может превышать цену Контракта.

11.7. В случае просрочки исполнения Поставщиком обязательств, предусмотренных Контрактом, а также в иных случаях неисполнения или ненадлежащего исполнения Поставщиком обязательств, предусмотренных Контрактом, Заказчик в течение 20 дней, с момента возникновения права требования оплаты пени, направляет Поставщику претензионное письмо с требованием оплаты пени в течение 7 дней с даты получения претензионного письма, рассчитанной в соответствии с положениями законодательства и условиями Контракта.

11.8. Пеня начисляется за каждый день просрочки исполнения Поставщиком обязательства, предусмотренного Контрактом, в размере одной трехсотой действующей на дату уплаты пени ключевой ставки Центрального банка Российской Федерации от цены Контракта, уменьшенной на сумму, пропорциональную объему обязательств, предусмотренных Контрактом и фактически исполненных Поставщиком.

11.9. За каждый факт неисполнения или ненадлежащего исполнения Поставщиком обязательств, предусмотренных Контрактом, за исключением просрочки исполнения обязательств (в том числе гарантийного обязательства), предусмотренных Контрактом, Поставщик выплачивает Заказчику штраф в размере 10 % от цены Контракта

11.10. За каждый факт неисполнения или ненадлежащего исполнения Поставщиком обязательства, предусмотренного Контрактом, которое не имеет стоимостного выражения, Поставщик

выплачивает Заказчику штраф в размере 1 000,00 рублей.

11.11. При неоплате (отказе от уплаты) Поставщиком пени, начисленной в соответствии с условиями Контракта, по истечении срока, указанного в претензионном письме, Заказчик имеет право удержать сумму пени из суммы, подлежащей оплате Поставщику за поставленные товары, которые приняты заказчиком, или в течение 40 дней с момента возникновения права требования оплаты пени направить в суд исковое заявление с требованием оплаты пени, рассчитанной в соответствии с положениями законодательства и Контракта за весь период просрочки исполнения.

11.11. Общая сумма начисленных штрафов за неисполнение или ненадлежащее исполнение Поставщиком обязательств, предусмотренных Контрактом, не может превышать цену Контракта.

11.12. Заказчик вправе вернуть обеспечение исполнения Контракта, уменьшенное на размер начисленных штрафов, пеней.

12. Срок действия Контракта, изменение и расторжение Контракта

12.1. Контракт вступает в силу с момента подписания и действует до «31» декабря 2021 г.

12.2. Все изменения Контракта должны быть совершены в письменном виде и оформлены дополнительными соглашениями к Контракту.

12.3. Контракт может быть расторгнут по соглашению Сторон, а также Стороны вправе в одностороннем порядке по письменному заявлению отказаться от его исполнения по основаниям, предусмотренным Контрактом и законодательством.

12.4. Заказчик вправе отказаться от исполнения Контракта в одностороннем внесудебном порядке в случаях:

12.4.1. Поставки Товара ненадлежащего качества с недостатками, которые не могут быть устранены в приемлемый для Заказчика срок;

12.4.2. В иных случаях, предусмотренных гражданским законодательством.

12.5. Поставщик вправе отказаться от исполнения Контракта в одностороннем порядке в случаях:

12.5.1. Необоснованного уклонения Заказчика от принятия и (или) оплаты Товара.

12.6. В случае если Заказчиком проведена экспертиза поставленного Товара с привлечением экспертов, экспертных организаций, решение об одностороннем отказе от исполнения Контракта может быть принято Заказчиком только при условии, что по результатам экспертизы поставленного Товара в заключении эксперта, экспертной организации будут подтверждены нарушения условий Контракта, послужившие основанием для одностороннего отказа Заказчика от исполнения Контракта.

12.7. Заказчик обязан принять решение об одностороннем отказе от исполнения Контракта, если в ходе исполнения Контракта установлено, что Поставщик не соответствует установленным документацией о закупке требованиям к участникам закупки или предоставил недостоверную информацию о своем соответствии таким требованиям, что позволило ему стать победителем определения Поставщика.

13. Исключительные права

13.1. Поставщик настоящим гарантирует в период срока годности Товара отсутствие нарушения исключительных прав третьих лиц на результаты интеллектуальной деятельности, связанных с поставкой и использованием Товара.

13.2. Все убытки, понесенные Заказчиком в случае нарушения исключительных прав третьих лиц на результаты интеллектуальной деятельности при поставке и использовании Товара, в том числе вследствие отмены государственной регистрации Товара и невозможности его использования, включая судебные расходы и возмещение материального ущерба, возмещаются Поставщиком в полном объеме.

14. Обстоятельства непреодолимой силы

14.1. Стороны освобождаются от ответственности за полное или частичное неисполнение своих обязательств по Контракту, если их неисполнение явилось следствием обстоятельств непреодолимой силы.

14.2. Сторона, у которой возникли обстоятельства непреодолимой силы, обязана в течение 10 дней письменно информировать другую Сторону о случившемся и его причинах с приложением документов, удостоверяющих факт наступления обстоятельств непреодолимой силы.

14.3. Если, по мнению Сторон, исполнение Контракта может быть продолжено в порядке, действовавшем до возникновения обстоятельств непреодолимой силы, то срок исполнения обязательств по Контракту продлевается соразмерно времени, которое необходимо для учета действия этих обстоятельств и их последствий.

15. Уведомления

15.1. Любое уведомление, которое одна Сторона направляет другой Стороне в соответствии с Контрактом, высылается в виде высылается в виде факсимильных, электронных сообщений, по почте и/или с курьером по адресу другой Стороны с подтверждением о получении.

16. Порядок урегулирования споров

16.1. Претензионный порядок досудебного урегулирования споров, вытекающих из Контракта, является для Сторон обязательным.

16.2. Допускается направление Сторонами претензионных писем иными способами: по факсу и электронной почте, экспресс-почтой.

16.3. Срок рассмотрения претензионного письма, за исключением случая, указанного п. 11.7. Контракта, и направления ответа на него составляет 10 (десять) рабочих дней со дня получения последнего адресатом.

16.4. В случае неурегулирования споров и разногласий в претензионном порядке они передаются на рассмотрение в Арбитражный суд Кировской области.

17. Заключительные положения

17.1. Во всем, что не предусмотрено Контрактом, Стороны руководствуются законодательством Российской Федерации.

17.2. Стороны обязуются незамедлительно информировать друг друга о возникших затруднениях, которые могут привести к невыполнению отдельных условий Контракта, для согласования и принятия необходимых мер.

17.3. Стороны обязаны извещать друг друга об изменениях своего адреса, номеров телефонов, иных реквизитов в срок не позднее 5 (пяти) дней с момента начала действий таких изменений.

17.4. Приложения к Контракту являются его неотъемлемой частью.

Приложения к Контракту:

Приложение № 1 - Спецификация;

Приложение № 2 - Технические характеристики;

Приложение № 3 - Календарный план;

Приложение № 4 Акт приема-передачи Товара;

Приложение № 5 - Акт приемки товара.

18. Реквизиты и подписи Сторон

Заказчик
КОГБУЗ «Кировская областная клиническая больница»
610027, г. Киров, ул. Воровского,42,
Тел.: (8332) 37-63-54
E-mail: kokb@mail.ru
Р/с 40601810200003000001
В Отделении по Кировской области Волго-Вятского главного управления Центрального банка Российской Федерации
ИНН 4346011211
КПП 434501001
БИК 043304001

И.о. главного врача
_____ С.А. Бакин

Поставщик
ООО «ЭКОФАРМ ПЛЮС»
Юридический адрес: 356126, Ставропольский край, Изобильненский район, поселок Солнечнодольск, Набережная улица, дом 10, офис 16
Почтовый адрес (для отправки документов): 117105, г. Москва, Варшавское шоссе, д. 33, а/я 115.
Телефон: по вопросам исполнения контракта - 8 (495)137-93-37 доб.6305
по вопросам заключения контракта – 8 (495) 137-93-37 доб.6205
E-Mail: oot@ecofarmplus.ru - по вопросам заключения контрактов
E-Mail: mosmo.otgruzki@ecofarmplus.ru - по вопросам отгрузок по Москве и МО
E-Mail: reg.otgruzki@ecofarmplus.ru – по вопросам региональных отгрузок
Дата постановки на налоговый учет: 18.10.2016г.
ИНН: 2607013100 КПП: 260701001
КПП обособленного подразделения в г. Москве по адресу: 117105, г. Москва, Варшавское ш., д. 33, XIII, 1: 772645001
ОГРН 1162651074871 ОКАТО 07220555000
ОКТМО 07713000
ПАО СБЕРБАНК
р/с 40702810940000027409
к/с 30101810400000000225
БИК 044525225

Директор
_____ Н.И. Сыпчу

Приложение № 1
к Контракту от "__" _____ 20__ г.
№ 0340200003320004303000 1

СПЕЦИФИКАЦИЯ

N п/п	Наименование Товара в соответствии с единым справочником-каталогом лекарственных препаратов (далее - ЕСКЛП)		Торговое наименование, форма выпуска в соответствии с регистрационным удостоверением лекарственного препарата	Лекарственная форма в соответствии с ЕСКЛП	Дозировка в соответствии с ЕСКЛП	Единица измерения Товара в соответствии с ЕСКЛП	Цена за единицу измерения Товара, в том числе			Количество в единицах измерения Товара	Стоимость, в том числе		
	международное непатентованное или химическое или группировочное наименование	торговое наименование					без НДС	размер НДС (если облагается НДС)	итого		без НДС	размер НДС (если облагается НДС)	итого
1	2	3	4	5	6	7	8	9	10	11	12	13	14
1.	Месалазин	Кансалазин®	Кансалазин® таблетки пролонгированного действия, 500 мг №50	таблетки пролонгированного действия	500 мг	упаковка	1 631,82	163,18	1 795,00	99	161 550,00	16 155,00	177 705,00
							1 637,50	163,75	1 801,25	1	1 637,50	163,75	1 801,25
Итого:													**179 506,25**

Подписи сторон:

Заказчик
И.о. главного врача КОГБУЗ «КОКБ»

_____ С.А. Бакин

Поставщик
Директор ООО «ЭКОФАРМ ПЛЮС»

_____ Н.И. Сыпчу

Приложение № 2
к Контракту от "__" _____ 20__ г.
№ 0340200003320004303000 1

ТЕХНИЧЕСКИЕ ХАРАКТЕРИСТИКИ

N	Параметр	Требуемое значение
1.	Международное непатентованное наименование	Месалазин
2.	Торговое наименование	Кансалазин®
3.	Наименование держателя или владельца регистрационного удостоверения лекарственного препарата, наименование производителя лекарственного препарата	Владелец: ООО "Бактэр", Производитель: Закрытое акционерное общество "Канонфарма продакшн" (ЗАО "Канонфарма продакшн")
4.	Номер регистрационного удостоверения лекарственного препарата	ЛСР-006281/09
5.	Код в соответствии с Общероссийским классификатором продукции по видам экономической деятельности	21.20.10.116
6.	Единица измерения Товара	упаковка
7.	Количество Товара в единицах измерения	100
В случае заключения Контракта по результатам конкурентных процедур закупок:		
8.	Информация о Товаре:	
8.1.	Товар, произведенный на территории государств - членов Евразийского экономического союза:	

Торговое наименование лекарственного препарата	Лекарственная форма, дозировка лекарственного препарата, количество лекарственных форм во вторичной (потребительской) упаковке	Наименование страны происхождения Товара (с указанием данных документа, подтверждающего страну происхождения товара - при наличии)	Единица измерения	Количество в единицах измерения
1. Кансалазин®	таблетки пролонгированного действия, 500 мг №50	Россия	упаковка	100
Итого:				100

8.2.	Товар иностранного происхождения:

Торговое наименование лекарственного препарата	Лекарственная форма, дозировка лекарственного препарата, количество	Наименование страны происхождения Товара	Единица измерения	Количество в единицах измерения

	лекарственных форм во вторичной (потребительской) упаковке			
-	-	-	-	-
Итого:				

Примечание:
в случае применения ограничений, предусмотренных постановлением Правительства Российской Федерации от 30.11.2015 N 1289 "Об ограничениях и условиях допуска происходящих из иностранных государств лекарственных препаратов, включенных в перечень жизненно необходимых и важнейших лекарственных препаратов, для целей осуществления закупок для обеспечения государственных и муниципальных нужд" <43>, при заключении и исполнении контракта не допускается замена лекарственного препарата конкретного производителя или страны его происхождения, указанных в заявке, содержащей предложение о поставке лекарственного препарата;
в случае применения условий допуска, предусмотренных подпунктом "г" пункта 8 приказа Министерства экономического развития Российской Федерации от 25 марта 2014 г. N 155 "Об условиях допуска товаров, происходящих из иностранных государств, для целей осуществления закупок товаров, работ, услуг для обеспечения государственных и муниципальных нужд" <44>, не допускается замена страны происхождения данных товаров, указанных в заявке, за исключением случая, когда в результате такой замены страной происхождения товаров будет являться государство - член Евразийского экономического союза.

9.	Остаточный срок годности	На момент передачи Поставщиком товара остаточный срок годности товара должен составлять **не менее 9 месяцев** от установленного (указанного на упаковке).

Подписи сторон:

Заказчик
И.о. главного врача КОГБУЗ «КОКБ»

_____ С.А. Бакин

Поставщик
Директор ООО «ЭКОФАРМ ПЛЮС»

_____ Н.И. Сыпчу

Приложение № 3
к Контракту от "__" _____ 20__ г.
№ 03402000033200043030001

КАЛЕНДАРНЫЙ ПЛАН

Поставка товара промышленного изготовления осуществляется по заявкам Заказчика **в течение 10 (десяти) календарных дней с момента направления заявки**.

Для растворов, изготовленных аптечными организациями, поставка товара осуществляется ежедневно с 9 до 12 часов Поставщиком по заявкам Заказчика (в форме требования-накладной), передаваемым посредством факсимильной или иными способами электронной связи, **в течение 3 (трех) рабочих дней** с момента направления заявки.

.

Подписи сторон:

Заказчик	Поставщик
И.о. главного врача КОГБУЗ «КОКБ»	Директор ООО «ЭКОФАРМ ПЛЮС»
_____ С.А. Бакин	_____ Н.И. Сыпчу

Приложение № 4
к Контракту от "__" _____ 20__ г.
№ 03402000033200043030001

АКТ ПРИЕМА-ПЕРЕДАЧИ ТОВАРА
ПО ГОСУДАРСТВЕННОМУ КОНТРАКТУ
от "__" _____ 20__ № ____

"Поставщик" _____ (полностью наименование (для юридического лица), фамилия, имя, отчество (при наличии) (для физического лица) в лице_____, действующего на основании _____, с одной стороны, и "Заказчик" _____ (полностью наименование Заказчика/наименование (для юридического лица), фамилия, имя, отчество (при наличии) (для физического лица)) в лице _____, действующего на основании _____ (устав, положение, доверенность), с другой стороны, составили настоящий Акт о следующем:

Поставщик поставил, а Заказчик принял следующий Товар в соответствии со Спецификацией (приложение № 1 к Контракту) в установленные сроки:
1. Наименование Товара:
2. Единица измерения:
3. Количество в единицах измерения:
4. Стоимость _____ (сумма прописью) руб. ____ коп.
В том числе
- НДС __% _____ (сумма прописью) руб. __ коп. (если облагается НДС)
- оптовая надбавка _____ (сумма прописью) руб. __ коп. (если применяется)
5. Серия Товара _____
6. Срок годности Товара: _____

Представленные документы подтверждают соответствие Товара установленным законодательством Российской Федерации требованиям и остаточному сроку годности.

К настоящему Акту прилагаются следующие документы, подтверждающие поставку Товара:
1. Товарная накладная от "__" _____ 20__ г. № _____
2. Счет-фактура от "__" _____ 20__ г. N _____
3. Копия регистрационного удостоверения лекарственного препарата от "__" _____ 20__ г. № _____
4. Протокол согласования цен поставки Товара, включенного в перечень жизненно необходимых и важнейших лекарственных препаратов, составленный по форме в соответствии с законодательством Российской Федерации (при поставке Товара, включенного в перечень жизненно необходимых и важнейших лекарственных препаратов).
5. Копии сертификата соответствия и (или) декларацию о соответствии (если данный товар входи в единый перечень продукции, подлежащей обязательной сертификации и декларированию) № _____ от _____
6. Инструкция(ии) по медицинскому применению Товара на русском языке.

Подписи сторон:

Заказчик	Поставщик
И.о. главного врача КОГБУЗ «КОКБ»	Директор ООО «ЭКОФАРМ ПЛЮС»
_____ С.А. Бакин	_____ Н.И. Сыпчу

Приложение № 5
к Контракту от "__" _____ 20__ г.
№ 03402000033200043030001

Утверждаю:
И.о. главного врача КОГБУЗ «Кировская областная клиническая больница»
_____С.А. Бакин
«_____» _____20___г.

Акт
приемки товаров по контрактам, заключаемых КОГБУЗ «Кировская областная клиническая больница» от «____»_____20___г.

Место приёмки товара: _____
Подразделение: _____
Дата начала приемки товара: _____
Дата окончания приемки товара: _____
Упаковка (повреждена, вскрыта, не вскрыта): _____
Упаковка производителя _____
Товарная накладная: _____
Производитель: _____
Поставщик: _____
Контракт на поставку товара: _____
Сертификат соответствия Госстандарта России: _____

N п/п	**Наименование товара**	**Ед. изм.**	**Кол-во**	**Цена за ед., руб.**	**Сумма, руб.**
1					

Согласно условиям Контракта Заказчик провел экспертизу поставленного товара. По результатам экспертизы установлено следующее:

Члены комиссии предупреждены об ответственности за подписание акта, содержащего данные, не соответствующие действительности.

Члены комиссии
1 _____
2 _____
3 _____
4 _____
5 _____

Подписи сторон:

Заказчик
И.о. главного врача КОГБУЗ «КОКБ»

_____ С.А. Бакин

Поставщик
Директор ООО «ЭКОФАРМ ПЛЮС»

_____ Н.И. Сыпчу

Государственный контракт № 0340200003320003689000 1
на поставку медицинских изделий
Рег.№ 2434601121120000529

г. Киров «06» мая 2020 г.

КОГБУЗ «Кировская областная клиническая больница», именуемое в дальнейшем «Заказчик», в лице исполняющего обязанности главного врача Бакина Сергея Анатольевича, действующего на основании Устава, с одной стороны, и

Общество с ограниченной ответственностью «Эталон СТК», именуемое в дальнейшем "Поставщик", в лице генерального директора Крупина Сергея Владимировича, действующего на основании Устава, с другой стороны**,** здесь и далее именуемые «Стороны», в порядке ст.83.2. Федерального закона от 5 апреля 2013 г. № 44-ФЗ «О контрактной системе в сфере закупок товаров, работ, услуг для обеспечения государственных и муниципальных нужд» (далее - Федеральный закон о контрактной системе), по результатам аукциона в электронной форме, объявленного Извещением от «31» марта 2020 г. № 0340200003320003689, на основании протокола от «20» апреля 2020 г. № 0340200003320003689-3, заключили настоящий государственный контракт (далее - Контракт) о нижеследующем**:**

1. Предмет Контракта

1.1. В соответствии с Контрактом Поставщик обязуется в порядке и сроки, предусмотренные Контрактом, осуществить поставку **систем для взятия венозной крови для лабораторных исследований** (код ОКПД 32.50.50.190) (далее - Товар) в соответствии со Спецификацией (приложение № 1 к Контракту) и надлежащим образом оказать услуги по доставке в соответствии с требованиями технической и (или) эксплуатационной документации производителя (изготовителя) Товара, а Заказчик обязуется в порядке и сроки, предусмотренные Контрактом, принять и оплатить поставленный Товар.

1.2. Номенклатура Товара, его количество, технические показатели определяются Спецификацией (приложение № 1 к Контракту).

1.3. Поставка Товара осуществляется Поставщиком с разгрузкой с транспортного средства по адресу: 610027, г. Киров, ул. Воровского, д. 42, ЦКДЛ (далее - Место доставки).

1.4 ИКЗ: 202434601121143450100104470013250000

2. Цена Контракта

НМЦ= 34 800,00

2.1. Цена Контракта и валюта платежа устанавливаются в российских рублях.

2.2. Цена Контракта составляет **26 100,00 (двадцать шесть тысяч рублей 00 копеек)**, в том числе НДС 10% - 1 268,19 рублей.

Сумма, подлежащая уплате заказчиком юридическому лицу или физическому лицу, в том числе зарегистрированному в качестве индивидуального предпринимателя, уменьшается на размер налогов, сборов и иных обязательных платежей в бюджеты бюджетной системы Российской Федерации, связанных с оплатой контракта, если в соответствии с законодательством Российской Федерации о налогах и сборах такие налоги, сборы и иные обязательные платежи подлежат уплате в бюджеты бюджетной системы Российской Федерации заказчиком.

2.3. Цена Контракта включает в себя стоимость товара, стоимость упаковки, страхования, хранения, стоимость доставки до Заказчика (разгрузки в лаборатории Заказчика), все установленные налоги, включая НДС (если поставщик является плательщиком НДС), таможенные пошлины и другие обязательные платежи, выплаченные или подлежащие выплате.

2.4. Цена Контракта является твердой и определяется на весь срок его исполнения, за исключением случаев, предусмотренных пунктами 2.5 и 2.6 Контракта.

2.5. Цена Контракта может быть изменена, если по предложению Заказчика увеличивается предусмотренное Контрактом количество Товара не более чем на десять процентов или уменьшается предусмотренное Контрактом количество Товара не более чем на десять процентов.

При этом по соглашению Сторон допускается изменение с учетом положений бюджетного законодательства Российской Федерации цены Контракта пропорционально дополнительному количеству Товара, исходя из установленной в Контракте цены единицы Товара, но не более чем на десять процентов цены Контракта. При уменьшении предусмотренного Контрактом количества Товара Стороны Контракта обязаны уменьшить цену Контракта исходя из цены единицы Товара. Цена единицы дополнительно поставляемого Товара или цена единицы Товара при уменьшении предусмотренного Контрактом количества поставляемого Товара должна определяться как частное от деления первоначальной цены Контракта на предусмотренное в Контракте количество Товара.

2.6. По соглашению Сторон цена Контракта может быть снижена без изменения предусмотренного Контрактом количества Товара и иных условий Контракта.

2.7. Изменение существенных условий Контракта при его исполнении допускается в случаях, предусмотренных пунктом 6 статьи 161 Бюджетного кодекса Российской Федерации, при уменьшении

ранее доведенных до Заказчика как получателя бюджетных средств лимитов бюджетных обязательств. При этом Заказчик в ходе исполнения Контракта обеспечивает согласование новых условий Контракта, в том числе цены и (или) сроков исполнения Контракта.

3. Взаимодействие Сторон

3.1. Поставщик обязан:

3.1.1. поставить Товар в строгом соответствии с условиями Контракта в полном объеме, надлежащего качества и в установленные сроки;

3.1.2. обеспечить соответствие поставляемого Товара требованиям качества, безопасности в соответствии с законодательством Российской Федерации;

3.1.3. представлять по требованию Заказчика информацию и документы, относящиеся к предмету Контракта для проверки исполнения Поставщиком обязательств по Контракту;

3.1.4. незамедлительно информировать Заказчика обо всех обстоятельствах, препятствующих исполнению Контракта;

3.1.5. выполнять свои обязательства, предусмотренные положениями Контракта;

3.1.6. Поставить товар, маркировка которого должна быть четкой и разборчивой, а также выделяться или размещаться на фоне, контрастном по отношению к цвету поверхности, на котором расположена.

Маркировка должна содержать:

- наименование товара и обозначение его модели (артикула);
- наименование страны-производителя (изготовителя);
-наименование, местонахождение (юридический адрес) производителя (изготовителя), адрес места производства (изготовления);
- номер и дата выдачи регистрационного удостоверения на товар;
- название товара в соответствии с регистрационным удостоверением;
- номер серии (партии) товара, и срок его годности.
- указание на отрицательный результат на наличие HbSAg, антител к ВИЧ1/2 и гепатиту С (для определенной категории товаров).

3.2. Поставщик вправе:

3.2.1. требовать от Заказчика предоставления имеющейся у него информации, необходимой для исполнения обязательств по Контракту;

3.2.2. требовать от Заказчика своевременной оплаты поставленного Товара в порядке и на условиях, предусмотренных Контрактом;

3.3. Заказчик обязан:

3.3.1. предоставлять Поставщику всю имеющуюся у него информацию и документы, относящиеся к предмету Контракта и необходимые для исполнения Поставщиком обязательств по Контракту;

3.3.2. своевременно принять и оплатить поставленный Товар;

3.3.3. выполнять свои обязательства, предусмотренные иными положениями Контракта.

3.4. Заказчик вправе:

3.4.1. требовать от Поставщика надлежащего исполнения обязательств, предусмотренных Контрактом;

3.4.2. запрашивать у Поставщика информацию об исполнении им обязательств по Контракту;

3.4.3. проверять в любое время ход исполнения Поставщиком обязательств по Контракту;

3.4.4. осуществлять контроль соответствия качества поставляемого Товара, сроков поставки Товара требованиям Контракта;

3.4.5. требовать от Поставщика устранения недостатков, допущенных при исполнении Контракта;

3.4.6. отказаться от приемки некачественного Товара потребовать безвозмездного устранения недостатков;

3.4.7. привлекать экспертов для проверки соответствия исполнения Поставщиком обязательств по Контракту требованиям, установленным Контрактом.

4. **Упаковка и маркировка**

4.1. Поставка товара должна осуществляться с соблюдением температурного режима на пути следования в соответствии с условиями поставки, предусмотренными производителем товара или указанными в инструкции.

4.2. Вся упаковка должна соответствовать требованиям законодательства Российской Федерации, иметь маркировку.

4.3. Два экземпляра упаковочного листа с описанием Товара, указанием веса нетто, веса брутто, количества, указанием номера и даты Контракта, с приложением документации на Товар должны сопровождать каждый ящик/контейнер. Один упаковочный лист должен находиться внутри ящика/контейнера, другой крепится с внешней стороны в водонепроницаемом конверте.

5.4. Товар должен быть упакован в тару (упаковку), соответствующую требованиям стандартов, технических условий и обеспечивающую сохранность товара при его транспортировке и хранении.

5. Порядок поставки Товара и документация

5.1. Поставка товара осуществляется по заявкам Заказчика в течение **20 календарных дней** с момента направления заявки Заказчика.

Количество и объем заявок зависят от потребности Заказчика, возникшей в период действия Контракта.

Поставка товара без заявки Заказчика или поставка товара в объеме отличном от предусмотренного заявкой Заказчика не допускается.

Поставка по направленной заявке осуществляется в полном объеме, частичная поставка не допускается.

5.2. Датой поставки товара считается дата поставки с предоставлением документов, указанных в п. 5.3, 9.3 Контракта. При невыполнении данного условия, товар считается не поставленным, принятию и оплате не подлежит.

Направление заявок осуществляется по факсу, электронной почте, указанных в разделе «Адреса и реквизиты сторон».

5.3.При поставке Товара Поставщик предоставляет Заказчику надлежащим образом оформленные и действующие на момент поставки документы: копии сертификата соответствия и /или декларации о соответствии, если данный товар входит в единый перечень продукции, подлежащей обязательной сертификации и декларированию, копии регистрационного удостоверения (для товара, являющегося медицинским изделием), подтверждающие качество товара, его соответствие требованиям законодательства РФ и страну происхождения товара, а также инструкции по использованию товара на русском языке.

6. Порядок приемки Товара.

6.1. Приемка поставленного Товара осуществляется в ходе передачи Товара Заказчику в Месте доставки и включает в себя следующее:

а) проверку по упаковочным листам номенклатуры поставленного Товара на соответствие Спецификации (приложение № 1 к Контракту);

б) проверку полноты и правильности оформления комплекта сопроводительных документов в соответствии с условиями Контракта;

в) контроль наличия/отсутствия внешних повреждений оригинальной упаковки Товара;

г) проверку наличия необходимых документов (копий документов) на Товар: регистрационных удостоверений, документа, подтверждающего соответствие Товар, выданного уполномоченными органами (организациями);

д) проверку наличия технической и (или) эксплуатационной документации производителя (изготовителя) Товара на русском языке;

е) проверку комплектности и целостности поставленного Товара.

Приемка Товара осуществляется в соответствии с требованиями законодательства Российской Федерации.

6.2. Для проверки предоставленных Поставщиком результатов поставки, предусмотренных Контрактом, в части их соответствия условиям Контракта Заказчик проводит экспертизу Товара в порядке, предусмотренном статьей 94 Федерального закона о контрактной системе. Экспертиза может проводиться силами Заказчика или к ее проведению могут привлекаться эксперты, экспертные организации.

6.3. Приемка товара производится комиссией по приемке товара на складе Заказчика при условии поставки всего заявленного товара по заявке в полном объеме, предоставления надлежащим образом оформленных документов на товар, предусмотренных п.5.3, 9.3 Контракта в срок не позднее 20 рабочих дней после поставки товара на складе заказчика.

6.4. Приемка результатов поставленного товара оформляется документом о приемке (акт о приемке товара), который подписывается заказчиком (в случае создания приемочной комиссии подписывается всеми членами приемочной комиссии и утверждается заказчиком).

6.5. При обнаружении несоответствия качества, количества и ассортимента товара данный факт отражается в накладной или составляется акт о несоответствии товара, подписанный членами комиссии, о чем поставщик извещается уведомлением о вызове.

Акт о несоответствии товара, а также уведомление о вызове представителя направляются по электронной почте на адрес, указанный в разделе «Адреса и реквизиты сторон».

Дальнейшая приемка товара осуществляется только в присутствии уполномоченного представителя Поставщика. Представитель одногороднего Поставщика обязан явиться по вызову Заказчика не позднее чем на следующий рабочий день после получения вызова, иногороднего – не позднее трех рабочих после получения вызова, не считая времени, необходимого для проезда.

6.6. Товар, не соответствующий требованиям, указанным в законодательстве для определения качества товаров и Контракте считается не поставленным.

6.7. В случае если часть товара, поставленного согласно заявке Заказчика, не соответствует по качеству и/или количеству условиям Контракта, Заказчик вправе отказаться от всех переданных товаров, предусмотренных заявкой (абз.3 п.2 ст.468 ГК РФ).

6.8. Согласно пункту 1 статьи 514 Гражданского кодекса Российской Федерации, в случае несоответствия товара требованиям контракта, а также документам, указанным в п. 5.3 Контракта, Заказчик отказывается от приемки товара и принимает его на ответственное хранение.

6.9. Поставщик обязан заменить товар не соответствующего качества или возвратить заказчику уплаченную за него стоимость в течение 5 (пяти) дней с момента предъявления претензии. Все расходы, связанные с возвратом некачественного товара, в том числе расходы в связи с проведением контроля качества товара несет Поставщик. Поставщик обязан возместить расходы, связанные с возвратом некачественного товара, в течение 5 (пяти) дней с момента предъявления претензии.

7. Порядок оказания и приемки Услуг

7.1. Поставщик оказывает услуги по доставке и разгрузке товара. Услуги выполняются Поставщиком лично, либо с привлечением соисполнителей.

8. Гарантии

8.1. Поставщик гарантирует, что Товар, поставленный по Контракту, не имеет дефектов, в соответствии со Спецификацией (приложение № 1 к Контракту), технической и (или) эксплуатационной документацией производителя (изготовителя) Товара.

8.2. Поставщик гарантирует полное соответствие поставляемого Товара условиям Контракта, требованиям государственных стандартов качества, предъявляемым к данному виду товаров.

8.3.1. Гарантии качества товара должны быть предоставлены на весь объем поставляемого товара.

8.3.2. На момент передачи Поставщиком товара остаточный срок годности товара должен составлять **– не менее 6 месяцев.**

9. Порядок расчетов

9.1. Оплата по Контракту осуществляется за счет средств территориальных внебюджетных фондов, средств, полученных от иной приносящей доход деятельности.

9.2. Оплата по Контракту осуществляется в безналичном порядке путем перечисления денежных средств со счета Заказчика на счет Поставщика. Датой оплаты считается дата списания денежных средств со счета Заказчика.

Оплата по Контракту осуществляется после исполнения обязательств Поставщиком по поставке Товара.

9.3. Оплата по Контракту за поставленный Товар осуществляется Заказчиком после представления Поставщиком следующих документов или копий документов в день поставки товара:

а) счета;

б) счета-фактуры;

в) товарной накладной;

г) копий регистрационных удостоверений на Товар;

д) копии сертификата соответствия и (или) декларации о соответствии (если данный товар входит в единый перечень продукции, подлежащей обязательной сертификации и декларированию);

е) инструкции по использованию товара на русском языке.

9.4. На всех документах, перечисленных в подпунктах "а", "б", "в" пункта 9.3 Контракта обязательно должны быть указаны наименование Заказчика, Поставщика, номер и дата Контракта, серийные номера товара при их наличии, даты оформления и подписания документов.

9.5. Оплата по Контракту осуществляется по факту поставки всего заявленного товара в полном объеме в течение 30 календарных дней с даты приемки товара и даты подписания заказчиком документа о приемке (акта о приемке товара), предусмотренного частью 7 статьи 94 Федеральным законом от 05.04.2013 № 44-ФЗ «О контрактной системе в сфере закупок товаров, работ, услуг для обеспечения государственных и муниципальных нужд».

10. Обеспечение исполнения Контракта

10.1. Обеспечение исполнения контракта предоставляется Поставщиком в размере 15% от начальной (максимальной) цены контракта. Если при проведении аукциона начальная (максимальная) цена Контракта, указанная в извещении об осуществлении закупки, снижена Поставщиком на двадцать пять и более процентов, Поставщик предоставляет обеспечение исполнения Контракта с учетом положений статьи 37 Федерального закона от 05.04.2013 № 44-ФЗ «О контрактной системе в сфере закупок товаров, работ, услуг для обеспечения государственных и муниципальных нужд».

10.2. Исполнение Контракта может обеспечиваться предоставлением банковской гарантии, выданной банком и соответствующей требованиям статьи 45 Федерального закона о контрактной системе, или внесением денежных средств на указанный Заказчиком счет, на котором в соответствии с законодательством Российской Федерации учитываются операции со средствами, поступающими Заказчику. Способ обеспечения исполнения Контракта определяется Поставщиком самостоятельно.

10.3. Банковская гарантия должна быть безотзывной и соответствовать требованиям, установленным статьей 45 Федерального закона от 05.04.2013 № 44-ФЗ «О контрактной системе в сфере закупок товаров, работ, услуг для обеспечения государственных и муниципальных нужд».

10.4. В банковскую гарантию должно быть включено условие о праве Заказчика на бесспорное списание денежных средств со счета гаранта, если гарантом в срок не более чем пять рабочих дней не исполнено требование Заказчика об уплате денежной суммы по банковской гарантии, направленное до

окончания срока действия банковской гарантии.

10.5. Срок действия банковской гарантии должен превышать предусмотренный контрактом срок исполнения обязательств, которые должны быть обеспечены такой банковской гарантией, не менее чем на один месяц, в том числе в случае его изменения в соответствии со статьей 95 ФЗ-44.

10.6. Заказчик рассматривает поступившую банковскую гарантию в срок, не превышающий трех рабочих дней со дня ее поступления.

10.7. Денежные средства, переданные в качестве обеспечения исполнения контракта, в том числе часть этих денежных средств, в случае уменьшения размера обеспечения исполнения контракта, возвращаются Поставщику не позднее, чем через 30 (тридцать) дней после даты исполнения Поставщиком своих обязательств по Контракту, в том числе обязательств по уплате неустойки (штрафов, пени).

10.8. В ходе исполнения контракта Поставщик вправе изменить способ обеспечения исполнения контракта и (или) предоставить заказчику взамен ранее предоставленного обеспечения исполнения контракта новое обеспечение исполнения контракта, размер которого может быть уменьшен в порядке и случаях, которые предусмотрены частями 7.2 и 7.3 ст.96 44-ФЗ.

10.9. В случае отзыва в соответствии с законодательством Российской Федерации у банка, предоставившего банковскую гарантию в качестве обеспечения исполнения контракта, лицензии на осуществление банковских операций Поставщик обязан предоставить новое обеспечение исполнения контракта не позднее одного месяца со дня надлежащего уведомления заказчиком поставщика о необходимости предоставить соответствующее обеспечение.

За каждый день просрочки исполнения поставщиком данного обязательства начисляется пеня.

10.10. По настоящему Контракту должны быть обеспечены обязательства Поставщиком по возмещению убытков Заказчика, причиненных неисполнением или ненадлежащим исполнением обязательств по настоящему Контракту, а также обязанность по выплате неустойки (штрафа, пени), иных долгов, возникших у Поставщика перед Заказчиком.

10.11. Сумма обеспечения исполнения обязательств по контракту подлежит выплате Заказчику в качестве компенсации за убытки, оплаты неустойки, которые могут наступить вследствие неисполнения или ненадлежащего исполнения обязательств по контракту.

10.12. Обеспечение исполнения контракта удерживается Заказчиком в полном объеме в случае одностороннего отказа Заказчика от исполнения контракта.

10.13. Антидемпинговые меры применяются в случаях, предусмотренных Федеральным законом от 05.04.2013 № 44-ФЗ «О контрактной системе в сфере закупок товаров, работ, услуг для обеспечения государственных и муниципальных нужд».

10.14. Реквизиты для перечисления обеспечения исполнения контракта:

ИНН 4346011211/ КПП 434501001
ОКПО 01928129/ОКТМО 33701000
КБК 80100000000000000000
Банковские реквизиты:
Получатель: Министерство финансов Кировской области
(КОГБУЗ «Кировская областная клиническая больница» л/с 05801000021)
расчетный счет: № 40302810100004000001
Наименование банка:
Отделение по Кировской области Волго-Вятского главного
управления Центрального банка Российской Федерации
(сокращенное наименование – Отделение Киров)
БИК 043304001

11. Ответственность Сторон

11.1. За неисполнение или ненадлежащее исполнение условий Контракта Стороны несут ответственность в соответствии с законодательством Российской Федерации.

В случае привлечения к исполнению Контракта соисполнителей, ответственность перед Заказчиком за неисполнение обязательств по Контракту несет Поставщик.

11.2. Размер штрафа устанавливается Контрактом в порядке, установленном Правилами определения размера штрафа, начисляемого в случае ненадлежащего исполнения заказчиком, неисполнения или ненадлежащего исполнения поставщиком (подрядчиком, исполнителем) обязательств, предусмотренных контрактом (за исключением просрочки исполнения обязательств заказчиком, поставщиком (подрядчиком, исполнителем), утвержденными постановлением Правительства Российской Федерации от 30 августа 2017 г. № 1042 (далее - Правила определения размера штрафа).

11.3. В случае просрочки исполнения Заказчиком обязательств, предусмотренных Контрактом, а также в иных случаях неисполнения или ненадлежащего исполнения Заказчиком обязательств, предусмотренных Контрактом, Поставщик вправе потребовать уплаты неустоек (штрафов, пеней).

11.4. Пеня начисляется за каждый день просрочки исполнения Заказчиком обязательства, предусмотренного Контрактом, начиная со дня, следующего после дня истечения установленного Контрактом срока исполнения обязательства. При этом размер пени устанавливается в размере одной

трехсотой действующей на дату уплаты пеней ключевой ставки Центрального банка Российской Федерации от неуплаченной в срок суммы.

11.5. За каждый факт неисполнения Заказчиком обязательств, предусмотренных Контрактом, за исключением просрочки исполнения обязательств, предусмотренных Контрактом, Поставщик вправе взыскать с Заказчика штраф в размере 1 000, 00 рублей.

11.6. В случае нарушения Поставщиком срока представления документов, предусмотренного пунктом 9.3 Контракта, Заказчик не несет ответственность, установленную пунктами 11.3 - 11.5 Контракта.

11.7. Общая сумма начисленных штрафов за ненадлежащее исполнение Заказчиком обязательств, предусмотренных Контрактом, не может превышать цену Контракта.

11.8. В случае просрочки исполнения Поставщиком обязательств, предусмотренных Контрактом, а также в иных случаях неисполнения или ненадлежащего исполнения Поставщиком обязательств, предусмотренных Контрактом, Заказчик направляет Поставщику требование об уплате неустоек (штрафов, пеней).

11.9. Пеня начисляется за каждый день просрочки исполнения Поставщиком обязательства, предусмотренного Контрактом, в размере одной трехсотой действующей на дату уплаты пени ключевой ставки Центрального банка Российской Федерации от цены Контракта, уменьшенной на сумму, пропорциональную объему обязательств, предусмотренных Контрактом и фактически исполненных Поставщиком.

11.10. За каждый факт неисполнения или ненадлежащего исполнения Поставщиком обязательств, предусмотренных Контрактом, за исключением просрочки исполнения обязательств (в том числе гарантийного обязательства), предусмотренных Контрактом, Поставщик выплачивает Заказчику штраф в размере 10% от цены контракта.

11.11. За каждый факт неисполнения или ненадлежащего исполнения Поставщиком обязательства, предусмотренного Контрактом, которое не имеет стоимостного выражения, Поставщик выплачивает Заказчику штраф в размере 1 000 рублей.

11.12. Общая сумма начисленных штрафов за неисполнение или ненадлежащее исполнение Поставщиком обязательств, предусмотренных Контрактом, не может превышать цену Контракта.

11.13.В течение 20 дней, с момента возникновения права требования оплаты пени, Заказчик направляет Поставщику претензионное письмо с требованием оплаты пени в течение 7 дней с даты получения претензионного письма, рассчитанной в соответствии с положениями законодательства и условиями Контракта.

11.14. При неоплате (отказе от уплаты) Поставщиком пени, начисленной в соответствии с условиями Контракта, по истечении срока, указанного в претензионном письме, Заказчик имеет право удержать сумму пени из суммы, подлежащей оплате Поставщику за поставленные товары, которые приняты заказчиком, или в течение 40 дней с момента возникновения права требования оплаты пени направить в суд исковое заявление с требованием оплаты пени, рассчитанной в соответствии с положениями законодательства и Контракта за весь период просрочки исполнения.

12. Срок действия Контракта, изменение и расторжение Контракта

12.1. Контракт вступает в силу с даты подписания и действует до «31» декабря 2021 года.

12.2. Все изменения Контракта должны быть совершены в письменном виде и оформлены дополнительными соглашениями к Контракту.

12.3. Контракт может быть расторгнут по соглашению Сторон, по решению суда, в случае одностороннего отказа стороны Контракта от исполнения Контракта в соответствии с гражданским законодательством.

12.4. Стороны вправе принять решение об одностороннем отказе от исполнения Контракта по основаниям, предусмотренным Гражданским кодексом Российской Федерации, для одностороннего отказа от исполнения отдельных видов обязательств в порядке и сроки, определенные статьей 95 Федерального закона о контрактной системе.

12.5. В случае если Заказчиком проведена экспертиза поставленного Товара с привлечением экспертов, экспертных организаций, решение об одностороннем отказе от исполнения Контракта может быть принято Заказчиком только при условии, что по результатам экспертизы поставленного Товара в заключении эксперта, экспертной организации будут подтверждены нарушения условий Контракта, послужившие основанием для одностороннего отказа Заказчика от исполнения Контракта.

12.6. Заказчик обязан принять решение об одностороннем отказе от исполнения Контракта, если в ходе исполнения Контракта установлено, что Поставщик не соответствует установленным документацией о закупке требованиям к участникам закупки или предоставил недостоверную информацию о своем соответствии таким требованиям, что позволило ему стать победителем определения Поставщика.

12.7. Существенные условия Контракта могут быть изменены только в случаях, предусмотренных Федеральным законом о контрактной системе.

13. Исключительные права

13.1. Поставщик гарантирует отсутствие нарушения исключительных прав третьих лиц, связанных с поставкой и использованием Товара в рамках Контракта.

13.2. Все убытки, понесенные Заказчиком при нарушении исключительных прав третьих лиц при использовании Товара, включая судебные расходы и материальный ущерб, возмещаются Поставщиком.

14. Обстоятельства непреодолимой силы

14.1. Стороны освобождаются от ответственности за полное или частичное неисполнение своих обязательств по Контракту, если их неисполнение явилось следствием обстоятельств непреодолимой силы.

14.2. Под обстоятельствами непреодолимой силы понимают такие обстоятельства, которые возникли после заключения Контракта в результате непредвиденных и непредотвратимых событий, неподвластных Сторонам, включая, но не ограничиваясь: пожар, наводнение, землетрясение, другие стихийные бедствия, запрещение властей, террористический акт при условии, что эти обстоятельства оказывают воздействие на выполнение обязательств по Контракту и подтверждены соответствующими уполномоченными органами.

14.3. Сторона, у которой возникли обстоятельства непреодолимой силы, обязана в течение 5 дней письменно информировать другую Сторону о случившемся и его причинах.

14.4. Если, по мнению Сторон, исполнение Контракта может быть продолжено в порядке, действовавшем до возникновения обстоятельств непреодолимой силы, то срок исполнения обязательств по Контракту продлевается соразмерно времени, которое необходимо для учета действия этих обстоятельств и их последствий.

15. Дополнительные условия и заключительные положения

15.1. Во всем, что не предусмотрено Контрактом, Стороны руководствуются законодательством Российской Федерации.

15.3. Все споры и разногласия в связи с исполнением Контракта, разрешаются путем переговоров. Если по результатам переговоров Стороны не приходят к согласию, дело передается на рассмотрение в Арбитражный суд Кировской области.

15.5. Приложения к Контракту являются его неотъемлемой частью.

16. Реквизиты и подписи Сторон

Заказчик:	**Поставщик:**
КОГБУЗ «Кировская областная клиническая больница»	**ООО «Эталон СТК»**
610027, г. Киров, ул. Воровского,42,	610002, г. Киров, ул. Свободы, д.155
(8332) 37-63-54, kokb@mail.ru	Тел/факс (8332) ф. 37-70-20, 37-70-21,
Р/с 40601810200003000001	37-70-22, 37-07-76
В Отделении по Кировской области	E-mail: etalon.kirov@mail.ru
Волго-Вятского главного управления	ИНН 4345322493 КПП 434501001
Центрального банка Российской Федерации	ОГРН 1124345002429 ОКПО 30910857
ИНН 4346011211	АО КБ «Хлынов», г. Киров
КПП 434501001	Р/с 40702810300000192202
БИК 043304001	К/с 30101810100000000711
	БИК 043304711
	Дата постановки на налоговый учет: 06.02.2012г.
И.о. главного врача	Генеральный директор
_____ С.А. Бакин	_____ С.В. Крупин

Приложение № 1
к Контракту № 03402000033200036890001
от «__» _____ 20__ г.

СПЕЦИФИКАЦИЯ

N п/п	Наименование Товара	Наименование страны происхождения Товара	Ед. измерения	Количество, в ед.	Цена за ед., включая Услуги, руб. (включая НДС)	Общая стоимость, включая Услуги, руб. (включая НДС)
1	**2**	**3**	**4**	**5**	**6**	**7**
1.	Пробирка вакуумная для взятия образцов крови ИВД, с калия оксалатом и натрия фторидом КТРУ: 32.50.50.000-00001350	Китай	шт.	1500	5,90	8 850,00
2.	Игла двусторонняя для взятия крови с прозрачной камерой для визуализации тока крови	Китай	шт.	1500	8,10	12 150,00
3.	Держатель пробирки для забора крови, одноразового использования КТРУ: 32.50.50.190-00000515	Китай	шт.	1500	3,40	5 100,00
Итого:						**26 100,00**

Наименование товара, единицы измерения, количество	функциональные, технические, качественные, эксплуатационные характеристики товара и их значения
Пробирка вакуумная для взятия образцов крови ИВД, с калия оксалатом и натрия фторидом - 1500 шт. КТРУ: 32.50.50.000-00001350	Высота, 75 мм
	Диаметр, 13 мм
	Объем, 2 Кубический сантиметр;^миллилитр
	Количество в упаковке - Неважно
	Дополнительные характеристики: ***
	назначение - для взятия венозной крови для измерения глюкозы
	Пробирка одноразовая
	Материал пробирки
Игла двусторонняя для взятия крови с прозрачной камерой для визуализации тока крови - 1500 шт.	Игла стерильная двусторонняя для взятия крови
	Игла стерильная двухсторонняя с прозрачной камерой для визуализации тока крови
	Двойной косоугольный срез и тройная заточка лазером конца иглы, направляемого в вену
	размер иглы: 25х0.8 мм (21Gx1 дюйм)
Держатель пробирки для забора крови, одноразового использования - 1500 шт. КТРУ: 32.50.50.190-00000515	Держатель из полипропилена с ребристой поверхностью для взятия венозной крови, стандартный, нестерильный
	Диаметр, 20 мм
	Высота, 48 мм
	Центральная резьба для двусторонней иглы
	Совместим с двусторонними иглами, луэр-адаптером, иглами-бабочками.

Подписи сторон

Заказчик
И.о. главного врача КОГБУЗ «КОКБ»

_____ С.А. Бакин

Поставщик
Генеральный директор ООО «Эталон СТК»

_____ С.В. Крупин

Контракт № 0340200003320003854000 1
на поставку товара
Рег.№ 2434601121120000537

г. Киров "06" мая 2020г.

КОГБУЗ «Кировская областная клиническая больница», именуемое в дальнейшем "Заказчик", в лице исполняющего обязанности главного врача Бакина Сергея Анатольевича, действующего на основании Устава, с одной стороны, и

Общество с ограниченной ответственностью «Эталон СТК», именуемое в дальнейшем "Поставщик", в лице генерального директора Крупина Сергея Владимировича, действующего на основании Устава, с другой стороны, вместе именуемые в дальнейшем "Стороны", заключили настоящий Контракт о нижеследующем:

1. Предмет Контракта

1.1. Поставщик обязуется поставить Заказчику **кресла-коляски** (далее – Товар) в соответствии со Спецификацией, являющейся Приложением № 1 к настоящему Контракту, а Заказчик обязуется принять и оплатить поставленный Товар, в срок, установленный Контрактом.

1.2. Настоящий контракт заключен по результатам аукциона в электронной форме на основании протокола № 0340200003320003854-1 от «20» апреля 2020 г. и финансируется за счет средств территориальных внебюджетных фондов, средств, полученных от иной приносящей доход деятельности.

1.3. Наименование, количество, и стоимость Товара определены Сторонами в спецификации, являющейся неотъемлемой частью Контракта (Приложение №1 к Контракту).

1.4. Поставка товара осуществляется в заводской индивидуальной упаковке, соответствующей требованиям стандартов, технических условий и обеспечивающей сохранность товара при его транспортировке и хранении.

1.5. Товар должен транспортироваться с соблюдением условий хранения и транспортирования, предусмотренных нормативно-технической документацией и инструкцией по применению.

1.6 ИКЗ: 202434601121143450100103040013092000

2. Права и обязанности Сторон

2.1. Заказчик обязуется:

2.1.1. Совершить все необходимые действия, обеспечивающие принятие Товара по количеству, качеству, ассортименту и комплектности в соответствии с условиями Контракта.

2.1.2. В течение 10 (Десяти) календарных дней с момента обнаружения уведомить Поставщика о несоответствии Товара по качеству, комплектности, принадлежностям (в том числе наличию необходимых документов), условиям Контракта, которые невозможно было обнаружить в момент приемки.

2.2. Поставщик обязуется:

2.2.1. Передать Заказчику Товар в порядке и на условиях Контракта.

2.2.2. Передать Товар, являющейся собственностью Поставщика, полностью свободным от прав третьих лиц, не состоящее в споре и под арестом, не являющееся предметом залога и т.п.

2.2.3. При передаче товара предоставить Заказчику надлежащим образом оформленные и действующие на момент поставки документы: копии сертификата соответствия и /или декларации о соответствии (если данный товар входит в единый перечень продукции, подлежащей обязательной сертификации и декларированию), копии регистрационного удостоверения (для товара, являющегося медицинским изделием), паспорт товара, подтверждающие качество товара, его соответствие требованиям законодательства РФ и страну происхождения товара, инструкции по сборке, установке и руководство по эксплуатации на русском языке.

2.3. Заказчик вправе:

2.3.1. Отказаться от оплаты Товара, не соответствующего требованиям, установленным законодательством для определения качества товаров или Контракта.

2.3.2. В случае существенного нарушения Поставщиком требований к качеству Товара (обнаружения неустранимых недостатков, недостатков, которые не могут быть устранены без несоразмерных расходов или затрат времени или выявляются неоднократно либо проявляются вновь после их устранения, и других подобных недостатков) по своему выбору:

- отказаться от исполнения Контракта и потребовать возврата уплаченной за Товар денежной суммы;

- потребовать замены Товара ненадлежащего качества Товаром, соответствующим условиям Контракта.

2.4. Поставщик вправе:

2.4.1. По своему выбору потребовать оплаты Товара либо отказаться от исполнения Контракта, если Заказчик в нарушение Контракта отказывается принять и (или) оплатить Товар.

3. Срок и порядок поставки Товара

3.1. Поставка Товара осуществляется Поставщиком путем доставки Заказчику по адресу, указанному в п. 3.2 Контракта.

3.2. Место поставки Товара: КОГБУЗ «Кировская областная клиническая больница», 610027,

г. Киров, ул. Воровского, д. 42.

3.3. Риск случайной гибели или случайного повреждения Товара переходит к Заказчику с момента поставки товара. Факт передачи Товара оформляется путем подписания Сторонами товарных накладных.

3.4. Поставка и сборка товара осуществляется по заявкам Заказчика **в течение 10 календарных дней с момента направления заявки.**

Количество и объем заявок зависят от потребности Заказчика, возникшей в период действия Контракта.

Поставка товара без заявки Заказчика или поставка товара в объеме отличном от предусмотренного заявкой Заказчика не допускается.

Поставка по направленной заявке осуществляется в полном объеме, частичная поставка не допускается.

Датой поставки товара считается дата поступления всего заявленного товара в полном объеме с предоставлением документов, указанных в п. 2.2.3., 3.5., 3.6. При невыполнении данного условия, товар считается не поставленным, принятию и оплате не подлежит.

Направление заявок осуществляется по факсу, электронной почте, указанных в разделе «Адреса и реквизиты сторон».

Количество и объем заявок зависят от финансирования Заказчика.

3.5. При передаче Товара Поставщик предоставляет следующие документы в двух экземплярах: счета, счета-фактуры и товарные накладные с обязательной ссылкой на номер Контракта, с указанием серийных номеров товара при их наличии, и иные необходимые документы. При поставке Товара без надлежащей документации Товар принятию и оплате не подлежит.

3.6. Приемка товара производится комиссией по приемке товара на складе Заказчика при условии поставки всего заявленного товара по заявке в полном объеме, предоставления надлежащим образом оформленных документов на товар: копии сертификата соответствия и /или декларации о соответствии (если данный товар входит в единый перечень продукции, подлежащей обязательной сертификации и декларированию), копии регистрационного удостоверения (для товара, являющегося медицинским изделием), паспорт товара, подтверждающие качество товара, его соответствие требованиям законодательства РФ и страну происхождения товара, инструкции по сборке, установке и руководство по эксплуатации на русском языке, счет-фактуры (счета), товарные накладные и другие документы в соответствии с действующим законодательством) в срок не позднее 20 рабочих дней после поставки товара на складе заказчика.

3.7. Приемка результатов поставленного товара оформляется документом о приемке (акт о приемке товара), который подписывается заказчиком (в случае создания приемочной комиссии подписывается всеми членами приемочной комиссии и утверждается заказчиком).

3.8. При обнаружении несоответствия качества, количества и ассортимента товара данный факт отражается в накладной или составляется акт о несоответствии товара, подписанный членами комиссии, о чем поставщик извещается уведомлением о вызове.

Акт о несоответствии товара, а также уведомление о вызове представителя направляются по электронной почте на адрес, указанный в разделе «Адреса и реквизиты сторон».

Дальнейшая приемка товара осуществляется только в присутствии уполномоченного представителя Поставщика. Представитель одногороднего Поставщика обязан явиться по вызову Заказчика не позднее чем на следующий рабочий день после получения вызова, иногороднего – не позднее трех рабочих после получения вызова, не считая времени, необходимого для проезда.

3.9. Товар, не соответствующий требованиям, указанным в законодательстве для определения качества товаров и Контракте считается не поставленным.

В случае, если часть товара, поставленного согласно заявке Заказчика, не соответствует по качеству и/или количеству условиям Контракта, Заказчик вправе отказаться от всех переданных товаров, предусмотренных заявкой (абз.3 п.2 ст.468 ГК РФ).

3.10. Заказчик вправе привлечь к приемке товара экспертов, экспертные организации в случаях, предусмотренных Федеральным законом от 05.04.2013 № 44-ФЗ «О контрактной системе в сфере закупок товаров, работ, услуг для обеспечения государственных и муниципальных нужд».

3.11. Согласно пункту 1 статьи 514 Гражданского кодекса Российской Федерации, в случае несоответствия товара требованиям контракта, а также документам, указанным в п. 3.5., 2.2.3. Контракта, Заказчик отказывается от приемки товара и принимает его на ответственное хранение.

3.12. Поставщик обязан заменить товар не соответствующего качества или возвратить заказчику уплаченную за него стоимость в течение 5 (пяти) дней с момента предъявления претензии. Все расходы, связанные с возвратом некачественного товара, в том числе расходы в связи с проведением контроля качества товара несет Поставщик. Поставщик обязан возместить расходы, связанные с возвратом некачественного товара, в течение 5 (пяти) дней с момента предъявления претензии.

4. Гарантии

4.1. Качество поставляемого товара должно соответствовать требованиям государственных стандартов качества, предъявляемым к данному виду товаров.

4.2. Весь поставляемый товар должен быть новым, не бывшим в эксплуатации.

4.3. Гарантии качества товара должны быть предоставлены на весь объем поставляемого товара.

4.4. Срок предоставления гарантии качества (гарантийный срок) – **не менее 12 месяцев** с момента поставки и сборки товара.

Гарантийные обязательства могут обеспечиваться предоставлением банковской гарантии, выданной банком и соответствующей требованиям статьи 45 Федерального закона от 5 апреля 2013 г. N 44-ФЗ "О контрактной системе в сфере закупок товаров, работ, услуг для обеспечения государственных и муниципальных нужд" (далее ФЗ-44), или внесением денежных средств на указанный заказчиком счет, на котором в соответствии с законодательством Российской Федерации учитываются операции со средствами, поступающими заказчику.

4.5. Способ обеспечения гарантийных обязательств, срок действия банковской гарантии определяются Поставщиком самостоятельно.

4.6. Размер обеспечения гарантийных обязательств составляет десять процентов начальной (максимальной) цены контракта.

4.7. Срок действия банковской гарантии должен превышать предусмотренный контрактом срок исполнения обязательств, которые должны быть обеспечены такой банковской гарантией, не менее чем на один месяц.

4.8. Возврат денежных средств, внесенных в качестве обеспечения гарантийных обязательств, Заказчик осуществляется на основании письменного заявления Поставщика в течение 30 дней с даты окончания срока действия гарантийных обязательств.

4.9. Оформление документа о приемке поставляемого товара осуществляется после предоставления обеспечения гарантийных обязательств поставщиком.

4.10. Поставщик (подрядчик, исполнитель) вправе изменить способ обеспечения гарантийных обязательств и (или) предоставить заказчику взамен ранее предоставленного обеспечения гарантийных обязательств новое обеспечение гарантийных обязательств.

4.11. В случае, если по каким-либо причинам обеспечение гарантийных обязательств по Контракту перестало быть действительным, закончило свое действие или иным образом перестало обеспечивать исполнение Поставщиком гарантийных обязательств по настоящему Контракту, Поставщик обязуется в течение 10 (десяти) дней предоставить Заказчику иное (новое) надлежащее обеспечение гарантийных обязательств по настоящему Контракту в соответствии с условиями, которые указаны в настоящем разделе.

4.12. По настоящему Контракту должны быть обеспечены гарантийные обязательства Поставщиком по возмещению убытков Заказчика, причиненных неисполнением или ненадлежащим исполнением обязательств по настоящему Контракту, а также обязанность по выплате неустойки (штрафа, пени), иных долгов, возникших у Поставщика перед Заказчиком.

4.13. Сумма обеспечения гарантийных обязательств по контракту подлежит выплате Заказчику в качестве компенсации за убытки, оплаты неустойки, которые могут наступить вследствие неисполнения или ненадлежащего исполнения обязательств по контракту.

5. Порядок расчетов

НМЦ= 60 000,00

5.1. Цена на поставляемый Товар составляет **60 000,00 (шестьдесят тысяч рублей 00 копеек)**, НДС не облагается на основании Постановления Правительства РФ от 30.09.2015 N 1042.

5.2. Цена Контракта включает в себя стоимость товара, стоимость упаковки, страхования, хранения, стоимость доставки до Заказчика (разгрузки на складе Заказчика), сборки, все установленные налоги, включая НДС (если Поставщик является плательщиком НДС), таможенные пошлины и другие обязательные платежи, выплаченные или подлежащие выплате.

5.3. Сумма, подлежащая уплате заказчиком юридическому лицу или физическому лицу, в том числе зарегистрированному в качестве индивидуального предпринимателя, уменьшается на размер налогов, сборов и иных обязательных платежей в бюджеты бюджетной системы Российской Федерации, связанных с оплатой контракта, если в соответствии с законодательством Российской Федерации о налогах и сборах такие налоги, сборы и иные обязательные платежи подлежат уплате в бюджеты бюджетной системы Российской Федерации заказчиком.

5.4. Указанная цена Контракта является твердой и определяется на весь срок исполнения Контракта.

5.5. Товар оплачивается Заказчиком в безналичной форме путем перечисления денежных средств на расчетный счет Поставщика в течение 15 рабочих дней с момента поставки и сборки заявленной партии товара в полном объеме, предусмотренного частью 7 статьи 94 Федеральным законом от 05.04.2013 № 44-ФЗ «О контрактной системе в сфере закупок товаров, работ, услуг для обеспечения государственных и муниципальных нужд».

6. Ответственность Сторон

6.1. Стороны несут ответственность за неисполнение или ненадлежащее исполнение своих обязательств по Контракту в соответствии с законодательством РФ, Постановлением Правительства РФ от 30.08.2017г. № 1042.

6.2. Ответственность Заказчика:

6.2.1. В случае просрочки исполнения Заказчиком обязательств, предусмотренных Контрактом, Поставщик вправе потребовать уплаты пеней. Пеня начисляется за каждый день просрочки исполнения заказчиком обязательства, предусмотренного контрактом, в размере одной трехсотой действующей на

дату уплаты пени ключевой ставки Центрального банка Российской Федерации от цены контракта, уменьшенной на сумму, пропорциональную объему обязательств, предусмотренных контрактом и фактически исполненных заказчиком.

6.2.2. За ненадлежащие исполнение Заказчиком обязательств, предусмотренных Контрактом, за исключением просрочки исполнения Заказчиком обязательств, предусмотренных Контрактом, устанавливается штраф в размере 1 000,00 рублей.

6.2.3. Общая сумма начисленных штрафов за ненадлежащее исполнение заказчиком обязательств, предусмотренных контрактом, не может превышать цену контракта.

6.3. Ответственность Поставщика:

6.3.1. В случае неисполнения или ненадлежащего исполнения Поставщиком обязательств, Поставщик обязуется уплатить Заказчику пеню. Пеня начисляется за каждый день просрочки исполнения поставщиком (подрядчиком, исполнителем) обязательства, предусмотренного контрактом, в размере одной трехсотой действующей на дату уплаты пени ключевой ставки Центрального банка Российской Федерации от цены контракта, уменьшенной на сумму, пропорциональную объему обязательств, предусмотренных контрактом и фактически исполненных поставщиком (подрядчиком, исполнителем).

В течение 20 дней, с момента возникновения права требования оплаты пени, Заказчик направляет Поставщику претензионное письмо с требованием оплаты пени в течение 7 дней с даты получения претензионного письма, рассчитанной в соответствии с положениями законодательства и условиями Контракта.

6.3.2. При неоплате (отказе от уплаты) Поставщиком пени, начисленной в соответствии с условиями Контракта, по истечении срока, указанного в претензионном письме, Заказчик имеет право удержать сумму пени из суммы, подлежащей оплате Поставщику за поставленные товары, которые приняты заказчиком, или в течение 40 дней с момента возникновения права требования оплаты пени направить в суд исковое заявление с требованием оплаты пени, рассчитанной в соответствии с положениями законодательства и Контракта за весь период просрочки исполнения.

6.3.3. В случае неисполнения или ненадлежащего исполнения Поставщиком обязательств, предусмотренных Контрактом, за исключением просрочки исполнения Поставщиком обязательств (в том числе гарантийного), предусмотренных Контрактом, Поставщик обязуется выплатить Заказчику штраф в размере 1% от цены Контракта.

6.3.4. За каждый факт неисполнения или ненадлежащего исполнения поставщиком (подрядчиком, исполнителем) обязательства, предусмотренного контрактом, которое не имеет стоимостного выражения, размер штрафа устанавливается в размере 1 000,00 рублей.

6.3.5. Общая сумма начисленных штрафов за неисполнение или ненадлежащее исполнение поставщиком (подрядчиком, исполнителем) обязательств, предусмотренных контрактом, не может превышать цену контракта.

6.4. Заказчик вправе вернуть обеспечение исполнения Контракта, уменьшенное на размер начисленных штрафов, пеней.

7. Основания и порядок изменения и расторжения Контракта

7.1. Контракт может быть изменен по соглашению Сторон при снижении цены Контракта без изменения предусмотренных Контрактом количества товара, качества товара и иных условий Контракта.

7.2. Заказчик по согласованию с Поставщиком вправе увеличить или уменьшить предусмотренные Контрактом количество товара не более, чем на десять процентов. При увеличении количества товара по соглашению сторон допускается изменение цены Контракта пропорционально дополнительному количеству товара исходя из установленной в Контракте цены единицы товара, но не более чем на десять процентов цены Контракта. При уменьшении предусмотренных Контрактом количества товара Стороны обязаны уменьшить цену Контрактом исходя из цены единицы товара.

7.3. При исполнении контракта (за исключением случае, которые предусмотрены нормативными правовыми актами, принятыми в соответствии с частью 6 статьи 14 Федерального закона от 05.04.2013г. № 44-ФЗ «О контрактной системе в сфере закупок товаров, работ, услуг для обеспечения государственных и муниципальных нужд») по согласованию заказчика с поставщиком (подрядчиком, исполнителем) допускается поставка товара, выполнение работы или оказание услуги, качество, технические и функциональные характеристики (потребительские свойства) которых являются улучшенными по сравнению с качеством и соответствующими техническими и функциональными характеристиками, указанными в контракте.

7.4. Контракт может быть расторгнут по соглашению Сторон, а также Стороны вправе в одностороннем порядке по письменному заявлению отказаться от его исполнения по основаниям, предусмотренным Контрактом и законодательством.

7.5. Заказчик вправе отказаться от исполнения Контракта в одностороннем внесудебном порядке в случаях:

7.5.1. Поставки Товара ненадлежащего качества с недостатками, которые не могут быть устранены в приемлемый для Заказчика срок;

7.5.2. Нарушение поставщиком сроков поставки товара, предусмотренных контрактом, более чем на 14 календарных дней;

7.5.3. В иных случаях, предусмотренных гражданским законодательствам.

7.6. Поставщик вправе отказаться от исполнения Контракта в одностороннем порядке в случаях:

7.6.1. Необоснованного уклонения Заказчика от принятия и (или) оплаты Товара.

8. Обеспечение исполнения Контракта

8.1. Обеспечение исполнения контракта предоставляется Поставщиком в размере 15 % от цены контракта. Если при проведении аукциона начальная (максимальная) цена Контракта, указанная в извещении об осуществлении закупки, снижена Поставщиком на двадцать пять и более процентов, Поставщик предоставляет обеспечение исполнения Контракта с учетом положений статьи 37 Федерального закона от 05.04.2013 № 44-ФЗ «О контрактной системе в сфере закупок товаров, работ, услуг для обеспечения государственных и муниципальных нужд».

8.2. Исполнение Контракта может обеспечиваться предоставлением банковской гарантии, выданной банком и соответствующей требованиям статьи 45 Федерального закона о контрактной системе, или внесением денежных средств на указанный Заказчиком счет, на котором в соответствии с законодательством Российской Федерации учитываются операции со средствами, поступающими Заказчику. Способ обеспечения исполнения Контракта определяется Поставщиком самостоятельно.

8.3. Банковская гарантия должна быть безотзывной и соответствовать требованиям, установленным статьей 45 Федерального закона от 05.04.2013 № 44-ФЗ «О контрактной системе в сфере закупок товаров, работ, услуг для обеспечения государственных и муниципальных нужд».

8.4. В банковскую гарантию должно быть включено условие о праве Заказчика на бесспорное списание денежных средств со счета гаранта, если гарантом в срок не более чем пять рабочих дней не исполнено требование Заказчика об уплате денежной суммы по банковской гарантии, направленное до окончания срока действия банковской гарантии.

8.5. Срок действия банковской гарантии должен превышать предусмотренный контрактом срок исполнения обязательств, которые должны быть обеспечены такой банковской гарантией, не менее чем на один месяц, в том числе в случае его изменения в соответствии со статьей 95 ФЗ-44.

8.6. Заказчик рассматривает поступившую банковскую гарантию в срок, не превышающий трех рабочих дней со дня ее поступления.

8.7. Денежные средства, переданные в качестве обеспечения исполнения контракта, в том числе часть этих денежных средств, в случае уменьшения размера обеспечения исполнения контракта, возвращаются Поставщику не позднее, чем через 15 (пятнадцать) дней после даты исполнения Поставщиком своих обязательств по Контракту, в том числе обязательств по уплате неустойки (штрафов, пени).

8.8. В ходе исполнения контракта Поставщик вправе изменить способ обеспечения исполнения контракта и (или) предоставить заказчику взамен ранее предоставленного обеспечения исполнения контракта новое обеспечение исполнения контракта, размер которого может быть уменьшен в порядке и случаях, которые предусмотрены частями 7.2 и 7.3 ст.96 44-ФЗ.

Поставщик освобождается от предоставления обеспечения исполнения контракта в случае, установленном в ч.8.1. ст.96 ФЗ-44.

8.9. В случае отзыва в соответствии с законодательством Российской Федерации у банка, предоставившего банковскую гарантию в качестве обеспечения исполнения контракта, лицензии на осуществление банковских операций Поставщик обязан предоставить новое обеспечение исполнения контракта не позднее одного месяца со дня надлежащего уведомления заказчиком поставщика о необходимости предоставить соответствующее обеспечение.

За каждый день просрочки исполнения поставщиком данного обязательства начисляется пеня.

8.10. По настоящему Контракту должны быть обеспечены обязательства Поставщиком по возмещению убытков Заказчика, причиненных неисполнением или ненадлежащим исполнением обязательств по настоящему Контракту, а также обязанность по выплате неустойки (штрафа, пени), иных долгов, возникших у Поставщика перед Заказчиком.

8.11. Сумма обеспечения исполнения обязательств по контракту подлежит выплате Заказчику в качестве компенсации за убытки, оплаты неустойки, которые могут наступить вследствие неисполнения или ненадлежащего исполнения обязательств по контракту.

8.12. Обеспечение исполнения контракта удерживается Заказчиком в полном объеме в случае одностороннего отказа Заказчика от исполнения контракта.

8.13. Антидемпинговые меры применяются в случаях, предусмотренных Федеральным законом от 05.04.2013 № 44-ФЗ «О контрактной системе в сфере закупок товаров, работ, услуг для обеспечения государственных и муниципальных нужд».

8.14. Реквизиты для перечисления обеспечения исполнения контракта:

ИНН 4346011211/ КПП 434501001
ОКПО 01928129/ОКТМО 33701000
КБК 80100000000000000000
Банковские реквизиты:
Получатель: Министерство финансов Кировской области
(КОГБУЗ «Кировская областная клиническая больница» л/с 05801000021)
расчетный счет: № 40302810100004000001
Наименование банка:
Отделение по Кировской области Волго-Вятского главного

управления Центрального банка Российской Федерации
(сокращенное наименование – Отделение Киров)
БИК 043304001

9. Порядок урегулирования споров

9.1. Претензионный порядок досудебного урегулирования споров, вытекающих из Контракта, является для Сторон обязательным.

9.2. Допускается направление Сторонами претензионных писем иными способами: по факсу и электронной почте, экспресс-почтой.

9.3. Срок рассмотрения претензионного письма и направления ответа на него составляет 10 (десять) рабочих дней, за исключением случая, предусмотренного п. 5.3.1. Контракта, со дня получения последнего адресатом.

9.4. В случае неурегулирования споров и разногласий в претензионном порядке они передаются на рассмотрение в Арбитражный суд Кировской области.

10. Обстоятельства непреодолимой силы

10.1. Стороны освобождаются от ответственности за частичное или полное неисполнение обязательств по Контракту, если оно явилось следствием действия обстоятельств непреодолимой силы, возникших помимо воли и желания сторон, и которые нельзя было предвидеть или предотвратить, включая объявленную или фактическую войну, гражданские волнения, эпидемии, блокаду, эмбарго, землетрясения, наводнения, пожары и другие обстоятельства непреодолимой силы.

11. Прочие условия

11.1. Любые изменения и дополнения по Контракту вступают в силу и становятся его неотъемлемыми частями, только если они совершены в письменной форме, подписаны уполномоченными представителями обеих Сторон и содержат ссылку на Контракт.

11.2. Стороны обязуются незамедлительно информировать друг друга о возникших затруднениях, которые могут привести к невыполнению отдельных условий Контракта, для согласования и принятия необходимых мер.

11.3. Стороны признают, что, если какое-либо из положений Контракта становится недействительным в течение срока его действия вследствие изменения законодательства, остальные положения Контракта обязательны для Сторон в течение срока действия Контракта.

11.4. Стороны обязаны извещать друг друга об изменениях своего адреса, номеров телефонов, иных реквизитов в срок не позднее 5 (пяти) дней с момента начала действий таких изменений.

11.5. Поставщик не вправе передавать свои права по Контракту третьим лицам.

11.6. Во всем остальном, что не предусмотрено Контрактом, Стороны руководствуются действующим законодательством РФ.

12. Срок действия Контракта

12.1. Контракт вступает в силу с даты его подписания и действует по «31» декабря 2021г.

13. Адреса и реквизиты Сторон

Заказчик:	**Поставщик:**
КОГБУЗ «Кировская областная клиническая больница»	**ООО «Эталон СТК»**
610027, г. Киров, ул. Воровского,42,	610002, г. Киров, ул. Свободы, д.155
(8332) 37-63-54, kokb@mail.ru	Тел/факс (8332) ф. 37-70-20, 37-70-21,
Р/с 40601810200003000001	37-70-22, 37-07-76
В Отделении по Кировской области	E-mail: etalon.kirov@mail.ru
Волго-Вятского главного управления	ИНН 4345322493 КПП 434501001
Центрального банка Российской Федерации	ОГРН 1124345002429 ОКПО 30910857
ИНН 4346011211	АО КБ «Хлынов», г. Киров
КПП 434501001	Р/с 40702810300000192202
БИК 043304001	К/с 30101810100000000711
	БИК 043304711
	Дата постановки на налоговый учет: 06.02.2012г.
И.о. главного врача	Генеральный директор
_____ С.А. Бакин	_____ С.В. Крупин

Приложение№1
к Контракту № 03402000033200038540001
от _____

Спецификация

№ п/п	Наименование товара	Наименование страны происхождения товара	Описание требований (функциональные, технические, качественные, эксплуатационные характеристики товара, единицы измерения)	Минимальные и (или) максимальные, неизменяемые значения характеристики	Ед. изм.	Кол-во	Цена за ед., руб.	Сумма, руб.
1	Кресло-коляска, управляемая сопровождающим лицом, складная КТРУ 30.92.20.000-00000012	Китай	Ширина сиденья, мм	460	шт.	4	15 000,00	60 000,00
			Ширина в рабочем состоянии, мм	665				
			Высота сидения, мм	490				
			Высота от пола до спинки, мм	860				
			Длина в рабочем состоянии, мм	1160				
			Диаметр колес: передние, мм задние, мм	 180 620				
			Грузоподъемность	150 кг				
			Подножки регулируемые по оси и углу наклона					
			Подлокотники ступенчатые, съемные, мягкие					
			Регулируемые стояночные тормоза					
			Литые передние и полиуретановые задние колеса, со стояночным тормозом					
			Рама изделия выполнена из стали с полимерным покрытием					
			Материал спинки и сидения: кожзаменитель					
			Сзади спинки карман					
			Кресло-коляска складывается и раскладывается без инструмента					
			Съемный мягкий упор для голени, регулируемый по высоте	4 положения				
Итого:								**60 000,00**

Подписи сторон:

Заказчик
И.о. главного врача КОГБУЗ «КОКБ»

_____ С.А. Бакин

Поставщик
Генеральный директор ООО «Эталон СТК»

_____ С.В. Крупин